

"นกขำเพลินตา สนิทลาเพลินใจ เมืองโพธิ์สองทะเล เสน่ห์สะพานป่า ศูนย์การค้าถนนใต้"

# SONGKHLA

ข้อมูลจังหวัดสงขลา ๒๕๕๕



พระบาทสมเด็จพระเจ้าอยู่หัว และสมเด็จพระนางเจ้าสิริกิติ์ พระบรมราชินีนาถ  
เสด็จพระราชดำเนินเปิดทางรถไฟสายใต้ ณ สถานีรถไฟจังหวัดสงขลา  
เมื่อวันที่ ๑๐ มีนาคม พุทธศักราช ๒๕๐๐

# SONGKHLA 2 0 1 2

ข้อมูลจังหวัดสงขลา ๒๕๕๕



# SONGKHLA 2 0 1 2

ข้อมูลจังหวัดสงขลา ๒๕๕๕

## ผู้จัดทำ

ที่ปรึกษา :

นายกฤษฎา บุญราช ผู้ว่าราชการจังหวัดสงขลา

นายณัฐพงศ์ ศิริชนะ รองผู้ว่าราชการจังหวัดสงขลา

นายสุรพล พันธุ์อำพล รองผู้ว่าราชการจังหวัดสงขลา

นายพิรสิญจน์ พันธุ์เพ็ง รองผู้ว่าราชการจังหวัดสงขลา

กองบรรณาธิการ :

นายขจรศักดิ์ เจริญโสภา หัวหน้าสำนักงานจังหวัดสงขลา

นายฉัตรชัย อูสาหะ หัวหน้ากลุ่มงานข้อมูลสารสนเทศและการสื่อสาร

นางไอลภา ทับทวี นักวิเคราะห์นโยบายและแผนชำนาญการ

นายสรารัฐ คงช่วย นายช่างไฟฟ้าปฏิบัติการ

นางสาวสิริรัตน์ วงศ์โพธิพันธ์ เจ้าพนักงานธุรการชำนาญงาน

นายถิภณสิทธิ์ แฉ่นประดิษฐ์ นักวิชาการคอมพิวเตอร์ชำนาญการ

เรียบเรียงข้อมูล :

กลุ่มงานข้อมูลสารสนเทศและการสื่อสาร สำนักงานจังหวัดสงขลา

Design by :

iQue Media ไอคิว มีเดีย

๐๘๙-๔๖๖๐๗๕๒, ๐๗๔-๒๑๖๔๘๐

จัดพิมพ์ : หสม. ไอ ดีไซน์

ภาพประกอบ :

สันติ เศษสิน

จัดทำโดย :

กลุ่มงานข้อมูลสารสนเทศและการสื่อสาร สำนักงานจังหวัดสงขลา

ศาลากลางจังหวัดสงขลา ถนนราชดำเนิน อำเภอเมือง จังหวัดสงขลา

โทร. ๐๗๔-๓๑๓๒๐๖, ๐๗๔-๓๑๖๔๖๔ สป.มท. ๗๓๐๒๙, ๗๓๐๒๖

โทรสาร ๐๗๔-๓๑๓๒๐๖, ๐๗๔-๓๑๖๔๖๔

E-mail : songkhla@moi.go.th www.songkhla.go.th



จังหวัดสงขลา ใช้อักษรย่อว่า

: “สข”

ดอกไม้ประจำจังหวัด

: ดอกสะเดาเทียม

ต้นไม้ประจำจังหวัดสงขลา

: ต้นสะเดาเทียม

ชื่อวิทยาศาสตร์

: *Azadirachta excelsa* Jacobs.

ชื่อวงศ์

: Miliaceae

ชื่อสามัญ

: สะเดาเทียม

ชื่อพื้นเมือง

: เทียม

สีประจำจังหวัดสงขลา

: สีเขียว

## ตราสัญลักษณ์

ตราสัญลักษณ์จังหวัดสงขลา

: รูปหอยสังข์บนพานแว่นฟ้า

รูปหอยสังข์บนพานแว่นฟ้า หมายถึง รูปหอยสังข์ซึ่งยังค้นหาหลักฐานของความหมายได้ไม่แน่ชัด แต่บุคคลบางคนบอกที่มาของตราประจำจังหวัดนี้ว่า เดิมเคยเป็นตรากระดุมเสี้ยวฉลองพระองค์ ของกรมหลวงสงขลานครินทร์ สมเด็จพระมหิตลาธิเบศรอดุลยเดชวิกรม พระบรมราชชนก ต่อมากรมศิลปากร ออกแบบตราสังข์ใช้เป็นเครื่องหมายตราจังหวัดสงขลา



# SONGKHLA 2 0 1 2

ข้อมูลจังหวัดสงขลา ๒๕๕๕

ประวัติความเป็นมา : จุดเริ่มต้นประวัติศาสตร์	13
สภาพทั่วไปของจังหวัดสงขลา	19
การปกครอง การเมือง และการรักษาความสงบเรียบร้อย	33
สภาพทางเศรษฐกิจ	59
สภาพทางสังคม	89
ด้านโครงสร้างพื้นฐาน	131
การท่องเที่ยว	147
ยุทธศาสตร์การพัฒนาจังหวัด	193

# CONTENTS

## สารบัญ

# 06

สาส์นจาก  
ผู้ว่าราชการจังหวัดสงขลา



# 08

คณะผู้บริหาร จังหวัดสงขลา



# 09

ความผูกพันของสถาบัน  
พระมหากษัตริย์  
กับจังหวัดสงขลา





“สงขลา” ดินแดนที่อุดมสมบูรณ์ไปด้วยทรัพยากรธรรมชาติอันหลากหลาย เป็นเมืองท่า เมืองเศรษฐกิจที่สำคัญของภาคใต้ และเป็นศูนย์กลางการศึกษาที่พร้อมสรรพด้วยศิลปวัฒนธรรมขนบธรรมเนียม ประเพณี และวิถีชีวิตที่หลากหลาย จากความโดดเด่นและด้วยความพร้อมทั้งด้านทรัพยากรธรรมชาติ เศรษฐกิจ สังคม และความรู้วิทยาการ ทำให้เมืองสงขลามีชื่อเสียงเป็นที่รู้จักมายาวนานนับร้อยปี

“จังหวัดสงขลา ๒๕๕๕” จัดทำขึ้นเป็นข้อมูลสารสนเทศ ประกอบด้วยข้อมูลทั่วไปของจังหวัดสงขลา ด้านภูมิประเทศ สังคม เศรษฐกิจ และข้อมูลสถิติสำคัญในด้านต่าง ๆ ที่เป็นปัจจุบันและทันสมัย ซึ่งในปัจจุบันระบบข้อมูลข่าวสารสารสนเทศนับเป็นเครื่องมือที่สำคัญประการหนึ่งในการกำหนดทางเลือกเพื่อการตัดสินใจของผู้บริหารและเป็นปัจจัยสนับสนุนในการบริหารเพื่อการพัฒนาจังหวัดไปสู่ความสำเร็จ รวมถึงเพื่อเป็นการเปิดโอกาส และส่งเสริมให้ประชาชนผู้สนใจได้มีส่วนร่วมในการรับรู้และเข้าถึงข้อมูลข่าวสารของทางราชการเพื่อใช้ประโยชน์ในส่วนที่เกี่ยวข้องต่อไป

ขอขอบคุณทุกส่วนราชการ และทุกหน่วยงานที่ได้ให้ความร่วมมือเป็นอย่างดีในการสนับสนุนข้อมูล เพื่อให้การจัดทำเอกสาร “จังหวัดสงขลา ๒๕๕๕” สำเร็จลุล่วงด้วยดีตลอดมา

นายฤทธิญา บุญราช

**ผู้ว่าราชการจังหวัดสงขลา**

# คณะผู้บริหาร



นายกฤษฏา บุญราช  
ผู้ว่าราชการจังหวัดสงขลา



นายณัฐพงศ์ ศิริชนะ  
รองผู้ว่าราชการจังหวัดสงขลา



นายสุรพล พันสอ่าพล  
รองผู้ว่าราชการจังหวัดสงขลา



นายพิรสิญจ์ พันธุ์เพ็ง  
รองผู้ว่าราชการจังหวัดสงขลา



## ความผูกพันของสถาบัน พระมหากษัตริย์กับจังหวัดสงขลา

ปี พ.ศ. ๒๔๔๓ พระบาทสมเด็จพระจุลจอมเกล้าเจ้าอยู่หัว รัชกาลที่ ๕ ทรงมีพระมหากษัตริย์คุณ โปรดเกล้าฯ แต่งตั้งสมเด็จพระเจ้าลูกยาเธอ เจ้าฟ้ากรมขุนลพบุรีราเมศวร์ เจ้ากรมพลมังก ให้ดำรงตำแหน่ง “ข้าหลวงเทศาภิบาล มณฑลนครศรีธรรมราช ผู้สำเร็จราชการต่างพระเนตรพระกรรณ” หรือเป็นพระอุปราชหัวเมืองปักษ์ใต้ นับเป็นเจ้านายพระองค์แรกและเป็นพระองค์เดียวซึ่งดูแลพื้นที่ ๓ จังหวัด ได้แก่ นครศรีธรรมราช สงขลา และพัทลุง ในขณะที่กรมขุนลพบุรีราเมศวร์ฯ ได้เสด็จมารับตำแหน่งข้าหลวงเทศาภิบาล มณฑลนครศรีธรรมราช ก็ได้ทรงสร้างพระตำหนักที่ประทับขึ้นที่พระตำหนักเขาน้อย จังหวัดสงขลา ซึ่งเป็นที่ประทับและเป็นที่ทรงทำการไปด้วย เพราะเห็นว่าการตั้งที่ทำการมณฑลที่จังหวัดสงขลาจะเป็นเมืองด่านหน้าป้องกันการรุกรานล่าอาณานิคมของต่างชาติในยุคสมัยนั้น นอกจากนี้ พระองค์ท่านฯ ยังทรงมีคุณูปการกับจังหวัดสงขลา ทั้งด้านการเกษตร การศึกษา การสาธารณสุข ศิลปะและวัฒนธรรม การปกครองและความมั่นคง ตลอดจนโครงสร้างพื้นฐาน



ต่อมาในสมัยรัชกาลที่ ๙ พระบาทสมเด็จพระเจ้าอยู่หัวฯ ภูมิพลอดุลยเดช สมเด็จพระนางเจ้าพระบรมราชินีนาถ พระเจ้าลูกยาเธอ และพระบรมวงศานุวงศ์หลายพระองค์ได้เสด็จมาทรงปฏิบัติพระราชกรณียกิจและทรงเยี่ยมราษฎรในพื้นที่จังหวัดสงขลาอย่างสม่ำเสมอทุกปี โดยทรงมีพระมหากรุณาธิคุณต่อจังหวัดสงขลาในการพระราชทานแนวคิดและโครงการอันเนื่องมาจากพระราชดำริในพื้นที่จังหวัดเพื่อพัฒนาชีวิตความเป็นอยู่และคุณภาพชีวิตของประชาชนและแก้ไขปัญหาสำคัญ ๆ ของจังหวัดสงขลาอย่างมากมาย อาทิเช่น

- โครงการบรรเทาอุทกภัยอำเภอลาดใหญ่ ปี พ.ศ. ๒๕๓๑ และ พ.ศ. ๒๕๔๓ ตามแนวพระราชดำริพระบาทสมเด็จพระเจ้าอยู่หัวฯ
- โครงการพัฒนาพื้นที่ลุ่มน้ำปากพนัง ตามแนวพระราชดำริพระบาทสมเด็จพระเจ้าอยู่หัวฯ
- โครงการฟาร์มตัวอย่างตามพระราชดำริ ในสมเด็จพระนางเจ้าฯ พระบรมราชินีนาถ อำเภอลาดหลวง จังหวัดสงขลา
- โครงการคลินิกเกษตรเคลื่อนที่ในพระราชานุเคราะห์ สมเด็จพระบรมโอรสาธิราชฯ สยามมกุฎราชกุมาร



- โครงการสายใยรักแห่งครอบครัวฯ ตามพระราชดำริสมเด็จพระบรมโอรสาธิราชฯ สยามมกุฎราชกุมาร
- โครงการพัฒนาและฟื้นฟูป่าชายเลนบ้านหัวเขา อำเภอสิงหนคร ตามพระราชดำริสมเด็จพระเทพรัตนราชสุดาฯ สยามบรมราชกุมารี
- โครงการเกษตรเพื่ออาหารกลางวันโรงเรียนตำรวจตระเวนชายแดน ตามพระราชดำริสมเด็จพระเทพรัตนราชสุดาฯ สยามบรมราชกุมารี
- โครงการพัฒนาเด็กและเยาวชนในถิ่นทุรกันดาร ตามพระราชดำริสมเด็จพระเทพรัตนราชสุดาฯ สยามบรมราชกุมารี
- โครงการทูปิ่นมเบอร์วันจังหวัดสงขลา ตามพระราชดำริทูลกระหม่อมหญิงอุบลรัตนราชกัญญา สิริวัฒนาพรรณวดี

จึงเห็นได้ว่าจังหวัดสงขลาเป็นจังหวัดหนึ่งที่พระบาทสมเด็จพระเจ้าอยู่หัวฯ สมเด็จพระนางเจ้าสิริกิติ์ พระบรมราชินีนาถ และพระบรมวงศานุวงศ์ได้ทรงมีพระมหากรุณาธิคุณและทรงมีคุณูปการต่อจังหวัดสงขลาในทุกด้านอย่างหาที่สุดมิได้ ซึ่งจังหวัดสงขลาได้นำแนวพระราชดำริตลอดจนพระกระแสรับสั่งในทุกพระองค์มาถือเป็นแนวทางปฏิบัติ เพื่อให้ชีวิตความเป็นอยู่ของประชาชนในจังหวัดสงขลาดีขึ้นและอยู่เย็นเป็นสุขตลอดไป





## ประวัติความเป็นมา :

จุดเริ่มต้นประวัติศาสตร์



สงขลาเป็นเมืองท่าที่สำคัญเมืองหนึ่ง ตั้งอยู่ฝั่งตะวันออกของภาคใต้ตอนล่างมาตั้งแต่สมัยโบราณ มีชุมชนโบราณ เมืองเก่าแก่ โบราณสถาน โบราณวัตถุ ขนบธรรมเนียมประเพณี และการละเล่นพื้นเมือง ศิลปะพื้นบ้านอันเป็นมรดกทางวัฒนธรรมที่สืบทอดกันมาช้านาน





สงขลาเพิ่งปรากฏเป็นครั้งแรกในบันทึกของพ่อค้าและนักเดินเรือชาวอาหรับ-เปอร์เซีย ระหว่าง ปี พ.ศ. ๑๙๙๓-๒๐๙๓ ในนามของเมืองซิงกูร์ หรือ ซิงกอร่า แต่ในหนังสือประวัติศาสตร์ธรรมชาติ และการเมืองแห่งราชอาณาจักรสยามของนายกีโลลาส แชร์แวลส เรียกชื่อเมืองสงขลาว่า “เมืองสิงขร” จึงมีการสันนิษฐานว่า คำว่า สงขลา เพี้ยนมาจากชื่อ “สิงหลา” (สิง-หะ-ลา) หรือสิงขร แปลว่า เมืองสิงห์ เหตุผลที่สงขลามิชื่อว่าเป็น สิงหลา สืบเนื่องมาจากพ่อค้าชาวเปอร์เซีย อินเดีย แล่นเรือมาค้าขายได้เห็นเกาะหนู เกาะแมว เมื่อมองแต่ไกลจะเห็นเป็นรูปสิงห์สองตัวหมอบเฝ้าปากทางเข้าเมืองสงขลา จึงเรียกเมืองนี้ว่า สิงหลา ส่วนคนไทยเรียกว่า เมืองสทิง เมื่อมาลายุเข้ามาติดต่ค้าขายกับเมืองสทิง ก็เรียกว่าเมืองสิงหลา แต่ออกเสียงเพี้ยนเป็น “เซ็งคอร่า” เมื่อฝรั่งเข้ามาค้าขาย เรียกว่าเซ็งคอร่า ตามมาลายุ แต่เสียงเพี้ยนเป็นสำเนียงฝรั่งคือ ซิงกอร่า (Singora) ไทยเรียกตามเสียงมาลายุและฝรั่ง แต่เสียงเพี้ยนเป็นสงขลา



อีกเหตุผลหนึ่งอ้างว่า สงขลา เพี้ยนมาจาก “สิงขร” แปลว่า ภูเขา โดยอ้างว่า เมืองสงขลาตั้งอยู่บริเวณเชิงเขาแดง ต่อมาได้มีการพระราชทานนามเจ้าเมืองสงขลา ว่า “วิเชียรคีรี” ซึ่งความหมายสอดคล้องกับลักษณะภูมิประเทศ

พระบาทสมเด็จพระจุลจอมเกล้าเจ้าอยู่หัวได้มีพระบรมราชวินิจฉัยไว้ว่า “สงขลา” เดิมชื่อ สิงหนคร (สิง-หะ-นะ-คะ-ระ) เสียงสระอะอยู่ท้าย มาลาญไม่ชอบจึงเปลี่ยนเป็นอา และชาวมาลาญพูดลิ้นร้วเร็ว ตัดหะ และ นะ ออก คงเหลือ “สิง-คะ-รา” แต่ออกเสียงเป็น ชิงคะรา หรือ ชิงโครา จนมีการเรียกเป็น สิงกอรา

นอกจากนี้เมืองสงขลาเคยเป็นที่ประทับของสมเด็จพระบรมวงศ์เธอกรมหลวงลพบุรีราเมศวร์ เมื่อครั้งดำรงตำแหน่งสมุหเทศาภิบาลและอุปราชภาคใต้ จนสิ้นสมัยพระบาทสมเด็จพระมงกุฎเกล้าเจ้าอยู่หัว ครั้นถึงปี พ.ศ. ๒๔๗๕ ได้ยุบมณฑลและภาคเปลี่ยนเป็นจังหวัด สงขลาจึงเป็นจังหวัดหนึ่งในภาคใต้จนถึงปัจจุบัน





# สภาพทั่วไป :

ของจังหวัดสงขลา



### ที่ตั้งและอาณาเขต

จังหวัดสงขลาตั้งอยู่ฝั่งตะวันออกของภาคใต้ตอนล่าง ระหว่างละติจูดที่  $6^{\circ} 17' - 7^{\circ} 56'$  องศาเหนือ ลองจิจูด  $100^{\circ} 01' - 101^{\circ} 06'$  องศาตะวันออก สูงจากระดับน้ำทะเลปานกลาง 4 เมตร อยู่ห่างจากกรุงเทพฯ ตามเส้นทางรถไฟ ๙๔๗ กิโลเมตร และทางทางหลวงแผ่นดิน ๙๕๐ กิโลเมตร



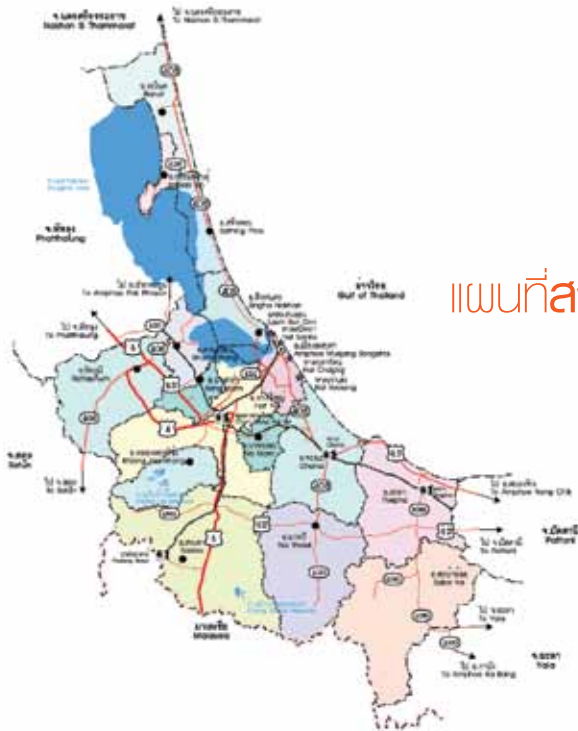

## แผนที่สงขลา

มีอาณาเขตติดต่อกับจังหวัดใกล้เคียง ดังนี้

- ทิศเหนือ** ติดต่อกับจังหวัดนครศรีธรรมราช และจังหวัดพัทลุง
- ทิศตะวันออก** ติดต่อกับอำเภอไทย
- ทิศใต้** ติดต่อกับจังหวัดยะลา จังหวัดปัตตานี รัฐเคดาห์ และรัฐเปอร์ลิสของมาเลเซีย
- ทิศตะวันตก** ติดต่อกับจังหวัดพัทลุง และจังหวัดสตูล



## ขนาดพื้นที่

จังหวัดสงขลามีพื้นที่ ๗,๓๙๓.๘๘๙ ตารางกิโลเมตร หรือประมาณ ๔,๖๒๑,๑๘๐ ไร่ มีขนาดใหญ่เป็นอันดับ ๒๗ ของประเทศ และใหญ่เป็นอันดับที่ ๓ ของภาคใต้

## ลักษณะภูมิประเทศ

ทางตอนเหนือเป็นคาบสมุทรแคบและยาวยื่นลงมาทางใต้เรียกว่า คาบสมุทรสทิงพระกับส่วนที่เป็นแผ่นดินรูปสี่เหลี่ยมผืนผ้าทางตอนใต้ แผ่นดินทั้งสองส่วนเชื่อมต่อกันโดยสะพานติณสูลานนท์ พื้นที่ทางทิศเหนือส่วนใหญ่เป็นที่ราบลุ่ม ทิศตะวันออกเป็นที่ราบริมทะเล ทิศใต้และทิศตะวันตกเป็นภูเขาและที่ราบสูง ซึ่งเป็นแหล่งกำเนิดต้นน้ำลำธารที่สำคัญ

## ลักษณะภูมิอากาศ

จังหวัดสงขลาตั้งอยู่ในเขตอิทธิพลของลมมรสุมเมืองร้อน มีลมมรสุมพัดผ่านประจำทุกปี ในปี ๒๕๕๔ มีลมมรสุมพัดผ่าน คือ

- ลมมรสุมตะวันตกเฉียงใต้ เริ่มตั้งแต่กลางเดือนพฤษภาคมถึงกลางเดือนตุลาคม มีแหล่งกำเนิดจากบริเวณความกดอากาศสูงในซีกโลกใต้ บริเวณมหาสมุทรอินเดีย ซึ่งพัดออกจากศูนย์กลางเป็นลมตะวันออกเฉียงใต้ และเปลี่ยนเป็นลมตะวันตกเฉียงใต้ เมื่อพัดข้ามเส้นศูนย์สูตร มรสุมนี้จะนำมวลอากาศชื้นจากมหาสมุทรอินเดียมาสู่ประเทศไทย ทำให้มีเมฆมากและฝนตกชุกทั่วไป โดยเฉพาะอย่างยิ่งตามบริเวณชายฝั่งทะเล และเทือกเขาด้านรับลมจะมีฝนมากกว่าบริเวณอื่น

- ลมมรสุมตะวันออกเฉียงเหนือ เริ่มตั้งแต่กลางเดือนตุลาคมถึงกลางเดือนกุมภาพันธ์ มีแหล่งกำเนิดจากบริเวณความกดอากาศสูงในซีกโลกเหนือแถบประเทศมองโกเลียและจีน จึงพัดพาเอามวลอากาศเย็นและแห้งจากแหล่งกำเนิดเข้ามาปกคลุมประเทศไทย ทำให้ท้องฟ้าโปร่ง อากาศหนาวเย็นและแห้งแล้งทั่วไป โดยเฉพาะภาคเหนือและภาคตะวันออกเฉียงเหนือ ส่วนภาคใต้จะมีฝนชุกโดยเฉพาะภาคใต้ฝั่งตะวันออก เนื่องจากมรสุมนี้นำความชุ่มชื้นจากอ่าวไทยเข้ามาปกคลุม



## สถิติปริมาณน้ำฝน จังหวัดสงขลา ประจำปี ๒๕๕๔

เดือน	ปริมาณน้ำฝน ทั้งเดือน (มม.)		อุณหภูมิ (ซ.)			ความชื้นสัมพัทธ์ (%)		
	ปริมาณ น้ำฝน	จำนวน วันฝนตก	สูงสุด	ต่ำสุด	เฉลี่ย	สูงสุด	ต่ำสุด	เฉลี่ย
มกราคม	๒๔๙.๘	๑๓	๓๑.๐	๒๐.๕	๒๗.๐๖	๙๖	๖๒	๗๗.๗๘
กุมภาพันธ์	๑๑.๐	๕	๓๑.๕	๒๓.๔	๒๗.๓๐	๙๓	๖๔	๗๖.๙๘
มีนาคม	๕๒๗.๑	๑๙	๓๒.๓	๒๓.๑	๒๗.๑๗	๙๘	๕๘	๘๒.๕๗
เมษายน	๖๙.๑	๙	๓๒.๗	๒๓.๕	๒๘.๑๔	๙๘	๖๓	๗๘.๗๘
พฤษภาคม	๙๖.๑	๑๔	๓๕.๖	๒๔.๖	๒๘.๙๐	๙๔	๕๕	๗๖.๔๔
มิถุนายน	๑๕๒.๕	๙	๓๕.๖	๒๓.๙	๒๘.๗๗	๙๗	๔๔	๗๖.๒๐
กรกฎาคม	๑๑๕.๐	๑๑	๓๕.๕	๒๓.๐	๒๘.๓๗	๙๗	๕๖	๗๕.๗๗
สิงหาคม	๒๒๒.๒	๑๓	๓๕.๘	๒๒.๗	๒๔.๗๖	๙๘	๔๒	๗๘.๑๐
กันยายน	๑๓๖.๖	๑๓	๓๕.๑	๒๓.๕	๒๘.๑๐	๙๖	๔๙	๗๖.๗๙
ตุลาคม	๔๑๑.๓	๒๕	๓๓.๔	๒๒.๙	๒๗.๓๖	๙๗	๔๙	๘๑.๖๕
พฤศจิกายน	๔๗๖.๘	๒๐	๓๓.๖	๒๓.๖	๒๗.๓๕	๙๙	๖๐	๘๒.๘๕
ธันวาคม	๗๓๕.๙	๒๖	๓๒.๐	๒๒.๖	๒๖.๖๖	๙๗	๕๖	๘๒.๕๖
รวม	๓,๒๐๓.๔	๑๗๗	๔๐๔.๑	๒๗๗.๓	๓๒๙.๙๔	๑,๑๖๐	๖๓๘	๙๔๖.๔๗
เฉลี่ย	๒๖๖.๙๕	๑๔.๗๕	๓๓.๖๘	๒๓.๑๑	๒๗.๕๐	๙๖.๖๗	๕๓.๑๗	๗๘.๘๗

ที่มา : ศูนย์อุตุนิยมวิทยาภาคใต้ฝั่งตะวันออก



๒. ทรัพยากรน้ำ มีทั้งแหล่งน้ำผิวดินและแหล่งน้ำใต้ดิน

- แหล่งน้ำผิวดินที่สำคัญ ได้แก่

๑) ทะเลสาบสงขลา เป็นแหล่งน้ำธรรมชาติที่มีขนาดใหญ่ที่สุดของประเทศ มีพื้นที่ส่วนที่เป็นพื้นน้ำประมาณ ๑,๐๔๖.๐๔ ตารางกิโลเมตร หรือ ๖๕๐,๐๐๐ ไร่ แบ่งออกเป็น ๓ ช่วง คือ

- ทะเลน้อย พื้นที่ส่วนใหญ่อยู่ในเขตจังหวัดพัทลุง จะมีสภาพเป็นน้ำจืด

- ทะเลหลวง หรือ ทะเลสาบตอนบน เป็นบริเวณที่มีพื้นที่มากที่สุด สภาพน้ำส่วนใหญ่เป็นน้ำกร่อย เป็นที่อยู่อาศัยของสัตว์น้ำนานาชนิด

- ทะเลสาบตอนล่าง มีพื้นที่ตั้งแต่ปากทะเลสาบที่เปิดออกสู่อ่าวไทยลึกเข้าไปยังทะเลหลวง สภาพน้ำเป็นน้ำเค็มและน้ำกร่อย



๒) คลองอุ้ตะเภา ต้นน้ำเกิดจากเทือกเขาสันกาลาศีรี ในตำบลสำนักแก้ว อำเภอสระเดาไหลผ่านตำบลต่าง ๆ ในอำเภอสระเดา ผ่านหาดใหญ่ลงสู่ทะเลสาบสงขลาที่บ้านคลองบางกล้ามีความยาวประมาณ ๙๐ กิโลเมตร

๓) คลองวาด มีต้นน้ำจากเทือกเขาบรรทัดในอำเภอหาดใหญ่ ไหลไปลงคลองอุ้ตะเภา ความยาวประมาณ ๓๗ กิโลเมตร

๔) คลองเทพา มีต้นน้ำจากเทือกเขาสันกาลาศีรี ไหลผ่านอำเภอสระบ้าย้อย และอำเภอเทพาไปลงอ่าวไทยที่ตำบลเทพา ความยาวประมาณ ๘๐ กิโลเมตร

๕) คลองรัตภูมิ ต้นน้ำเกิดจากเทือกเขาบรรทัดและเขาหลวง กั้นเขตแดนระหว่างอำเภอรัตภูมิกับจังหวัดสตูล ไหลผ่านอำเภอรัตภูมิ อำเภอกวนเนียงลงสู่ทะเลสาบสงขลาที่บ้านปากบาง ความยาวประมาณ ๔๕ กิโลเมตร

๖) คลองนาหวี ต้นน้ำเกิดจากเทือกเขาสันกาลาศีรีผ่านอำเภอนาหวี อำเภोजะนะ ไหลลงสู่อ่าวไทยที่ปากบางสะกอม ความยาวประมาณ ๗๐ กิโลเมตร

### ๓. ทรัพยากรป่าไม้

จังหวัดสงขลาได้ประกาศเป็นป่าสงวนแห่งชาติ (ตั้งแต่ พ.ศ. ๒๕๐๓) รวม ๔๑ ป่า เนื้อที่ ๑,๒๕๖,๖๖๙.๒๕ ไร่ หรือ ๒๗.๘๔ % ของเนื้อที่จังหวัด ข้อมูลสภาพป่าสมบูรณ์ จากข้อมูลสถิติ กรมป่าไม้ ปี ๒๕๕๓ พบว่าจากการแปลภาพถ่ายดาวเทียม Landsat ๕ TM ปี ๒๕๕๑-๒๕๕๒ จังหวัดสงขลา มีพื้นที่ป่าทุกประเภทรวมกัน ซึ่งอยู่เขตป่าสงวนแห่งชาติ อุทยานแห่งชาติ เขตรักษาพันธุ์สัตว์ป่า และพื้นที่ป่าไม้ทั่วไป พบว่า คงเหลือ ๑,๑๐๒.๑๒ ตารางกิโลเมตร หรือคิดเป็น ๑๔.๙๑ % ของพื้นที่จังหวัด โดยผืนป่าใหญ่ๆ ของจังหวัดสงขลา ได้แก่

๑. กลุ่มป่าในท้องที่อำเภอรัตภูมิ อำเภอหาดใหญ่ อำเภอคลองหอยโข่ง และอำเภอสระเดา ซึ่งเป็นบางส่วนของเขตรักษาพันธุ์สัตว์ป่าเขาบรรทัด (อำเภอรัตภูมิ) และเขตรักษาพันธุ์สัตว์ป่าโตนงาช้าง (อำเภอรัตภูมิ และอำเภอหาดใหญ่) ทั้งนี้ยังมีพื้นที่บางส่วนเป็นพื้นที่เตรียมการผนวกกับเขตรักษาพันธุ์สัตว์ป่าโตนงาช้าง (อำเภอคลองหอยโข่ง



และอำเภอสะเดา) ซึ่งเป็นแหล่งต้นน้ำสายสำคัญ ได้แก่ คลองภูมิ คลองกลอย คลองพรุหื้อ คลองเขาน้ำร้อน คลองจำเริญ คลองหยา คลองวาด คลองแก้ว คลองรำ คลองต้า คลองสายวา คลองโตนงาช้าง คลองบางกล้า คลองท่าช้าง ฯลฯ

๒. กลุ่มป่าในท้องที่อำเภอสะเดา และอำเภอนาทวี ซึ่งได้รับการจัดตั้งเป็นอุทยานแห่งชาติ เขาน้ำค้าง เป็นแหล่งต้นน้ำสายสำคัญ ได้แก่ คลองสะเดา คลองแจง คลองพน คลองลำใหญ่ ไหลลงสู่คลองอู่ตะเภา และคลองกวาง คลองลำพุด คลองลำซิง คลองบอน ไหลรวมกันเป็นคลองนาทวี

๓. กลุ่มป่าในท้องที่อำเภอนาหม่อม อำเภอจะนะ และอำเภอหาดใหญ่ ซึ่งได้รับการจัดตั้งเป็นเขตห้ามล่าสัตว์ป่าเขาพระ เป็นแหล่งต้นน้ำสายสำคัญ เช่น คลองหะ และคลองประจ่า

๔. กลุ่มป่าในท้องที่อำเภอจะนะ อำเภอหาดใหญ่ และอำเภอสะเดา เป็นแหล่งต้นน้ำสายสำคัญ เช่น คลองลำพุด คลองคล้า คลองพ้อแดง คลองดินแดง แล้วไหลรวมกันเป็นคลองสะกอม

๕. กลุ่มป่าในท้องที่อำเภอจะนะ อำเภอเทพา และอำเภอนาทวี ซึ่งบางส่วนได้รับการจัดตั้งเป็นเขตห้ามล่าสัตว์ป่าเขาปะช้าง - แหลมขาม

๖. กลุ่มป่าในท้องที่ตำบลเปียน ตำบลบ้านโหนด ตำบลสะบ้าย้อย และตำบลธารคีรี อำเภอสะบ้าย้อย ซึ่งเป็นพื้นที่บางส่วนของพื้นที่เตรียมการอุทยานแห่งชาติน้ำตกทรายขาว ซึ่งเป็นแหล่งต้นน้ำสายสำคัญ คือ คลองเปียน ซึ่งไหลรวมกับคลองเทพา

๗. กลุ่มป่าไม้ในท้องที่ตำบลทุ่งพอ ตำบลเขาแดง ตำบลละแหน ตำบลบาโหย อำเภอสะบ้าย้อย ซึ่งเป็นพื้นที่บางส่วนของพื้นที่เตรียมการอุทยานแห่งชาติสันกาลาคีรี ซึ่งเป็นแหล่งต้นน้ำสายสำคัญ คือ คลองเทพา คลองลำเปา คลองใหญ่ คลองตุหยง ไหลรวมกันเป็นคลองเทพา

ที่มา: สำนักจัดการทรัพยากรป่าไม้ที่ ๑๓ (สงขลา)

ในปี ๒๕๕๔ พบว่าในพื้นที่จังหวัดสงขลายังมีการบุกรุกทำลายทรัพยากรป่าไม้ ซึ่งจังหวัดสามารถดำเนินการจับกุมและดำเนินการตามกฎหมายจำนวน ๗๘ คดี ดังนี้

๑. คดีแผ้วถางป่า ๕๘ คดี เนื้อที่ ๔๗๖.๗๕ ไร่

๒. คดีลักลอบตัดไม้ ๒๐ คดี ไม้ของกลาง ๘๒ ท่อน ๓๙๙ แผ่น ปริมาตร ๑๙๔.๔๙ ลูกบาศก์เมตร ซึ่งมีอุปกรณ์ของกลางที่สามารถจับกุมได้ คือ เลื่อยโซยนต์ ๕ เครื่อง มีดพร้า ๖ เล่ม รถจักรยานยนต์ ๖ คัน รถแทรกเตอร์ ๑ คัน

๓. คดีสัตว์ป่า จำนวน ๒ คดี จับกุม ซากสัตว์ ๓ ตัว นก ๖๔ ตัว

ที่มา: สำนักบริหารพื้นที่อนุรักษ์ที่ ๖ (สงขลา)







**การปกครอง  
การเมือง  
และการรักษาความ  
สงบเรียบร้อย :**

ของจังหวัดสงขลา



## ๑. การปกครอง

จังหวัดสงขลา มีรูปแบบการปกครองและ  
การบริหารราชการแผ่นดิน ๓ รูปแบบ คือ

๑. การบริหารราชการส่วนกลาง
๒. การบริหารราชการส่วนภูมิภาค
๓. การบริหารราชการส่วนท้องถิ่น



คณะผู้บริหารของจังหวัดสงขลาเข้าเฝ้าสมเด็จพระเทพรัตนราชสุดาฯ สยามบรมราชกุมารี

จังหวัดสงขลา มีรูปแบบการปกครองและการบริหารราชการแผ่นดิน ๓ รูปแบบ คือ

**๑. การบริหารราชการส่วนกลาง** ประกอบด้วยส่วนราชการสังกัดส่วนกลาง ซึ่งมาตั้งหน่วยงานในพื้นที่จังหวัด จำนวน ๒๒๑ ส่วนราชการ และหน่วยงานอิสระ จำนวน ๔ ส่วนราชการ

**๒. การบริหารราชการส่วนภูมิภาค** จัดรูปแบบการปกครองและการบริหารราชการ ออกเป็น ๒ ระดับ คือ

> ระดับจังหวัด ประกอบด้วยส่วนราชการประจำจังหวัด จำนวน ๓๕ ส่วนราชการ

> ระดับอำเภอ ประกอบด้วย ๑๖ อำเภอ ๑๒๗ ตำบล ๑,๐๒๓ หมู่บ้าน

**๓. การบริหารราชการส่วนท้องถิ่น** จำนวน ๑๔๑ แห่ง ประกอบด้วย

- องค์การบริหารส่วนจังหวัด ๑ แห่ง
- เทศบาลจำนวน ๔๓ แห่ง แยกเป็น

**เทศบาลนคร** จำนวน ๒ แห่ง คือ (๑) เทศบาลนครสงขลา (๒) เทศบาลนครหาดใหญ่

**เทศบาลเมือง** จำนวน ๑๐ แห่ง คือ (๑) เทศบาลเมืองคอกหงส์ (๒) เทศบาลเมืองบ้านพรุ (๓) เทศบาลเมืองควนลัง (๔) เทศบาลเมืองปาดังเบซาร์ (๕) เทศบาลเมืองคลองแห (๖) เทศบาลเมืองสะเดา (๗) เทศบาลเมืองสิงหนคร (๘) เทศบาลเมืองเขารูปช้าง (๙) เทศบาลเมืองกำแพงเพชร (๑๐) เทศบาลเมืองทุ่งตำเสา

**เทศบาลตำบล** จำนวน ๓๑ แห่ง คือ (๑) เทศบาลตำบลพะตง (๒) เทศบาลตำบลกำแพงเพชร (๓) เทศบาลตำบลจระนะ (๔) เทศบาลตำบลควนเนียง (๕) เทศบาลตำบลระโนด (๖) เทศบาลตำบลพะวง (๗) เทศบาลตำบลคลองแงะ

(๘) เทศบาลตำบลน่าน้อย (๙) เทศบาลตำบลเทพา (๑๐) เทศบาลตำบลนาทวี  
(๑๑) เทศบาลตำบลบ่อตรุ (๑๒) เทศบาลตำบลบริก (๑๓) เทศบาลตำบลสำนักขาม  
(๑๔) เทศบาลตำบลท่าช้าง (๑๕) เทศบาลตำบลบ้านไร่ (๑๖) เทศบาลตำบลนาสีทอง  
(๑๗) เทศบาลตำบลสทิงพระ (๑๘) เทศบาลตำบลลำไพล (๑๙) เทศบาลตำบลโคกม่วง  
(๒๐) เทศบาลตำบลบ้านหาร (๒๑) เทศบาลตำบลคูเต่า (๒๒) เทศบาลตำบลชะบ้าย้อย  
(๒๓) เทศบาลตำบลเกาะแต้ว (๒๔) เทศบาลตำบลกระแสดินรุ้ง (๒๕) เทศบาลตำบล  
ทุ่งลาน (๒๖) เทศบาลตำบลชะแล้ (๒๗) เทศบาลตำบลเชิงแส (๒๘) เทศบาลตำบล  
บ้านนา (๒๙) เทศบาลตำบลบางเหรียญ (๓๐) เทศบาลตำบลนาทวี (๓๑) เทศบาลตำบล  
ปากแตระ

- องค์การบริหารส่วนตำบล จำนวน ๙๗ แห่ง

## ๒. การเมือง

จังหวัดสงขลา มีเขตการเลือกตั้งสมาชิกสภาผู้แทนราษฎร (สส.) และสมาชิกวุฒิสภา (สว.) ๘ เขตการเลือกตั้ง จากจำนวนประชากรของจังหวัดสงขลา มีจำนวนสมาชิกสภาผู้แทนราษฎรทั้งสิ้น ๘ คน โดยในปี พ.ศ.๒๕๕๔ มีการเลือกตั้งสมาชิกสภาผู้แทนราษฎร (สส.) แบบแบ่งเขตการเลือกตั้ง จังหวัดสงขลาเป็นการเลือกตั้งทั่วไป พ.ศ. ๒๕๕๔ ดังนี้

- > จำนวนผู้มีสิทธิเลือกตั้ง ๙๖๔,๙๒๕ คน
- > จำนวนผู้ใช้สิทธิ ๗๔๖,๒๕๕ คน (ร้อยละ ๗๙.๓๔)
- > จำนวนบัตรดี ๖๓๖,๖๖๔ บัตร (ร้อยละ ๘๕.๓๑)
- > จำนวนบัตรเสีย ๖๒,๕๔๓ บัตร (ร้อยละ ๘.๓๘)
- > จำนวนบัตรไม่ลงคะแนน ๔๗,๐๔๘ คน (ร้อยละ ๖.๓๑)

## สมาชิกสภาผู้แทนราษฎร

เขตเลือกตั้งที่ ๑	นายเจือ ราชสีห์
เขตเลือกตั้งที่ ๒	นายภริพล ลาภาโรจน์กิจ
เขตเลือกตั้งที่ ๓	นายกรัณท์วิรัช จิรายุกุล
เขตเลือกตั้งที่ ๔	นายชัยวุฒิ ผ่องแผ้ว
เขตเลือกตั้งที่ ๕	นายประพร เอกอูร์
เขตเลือกตั้งที่ ๖	นายศุภกร กราชู
เขตเลือกตั้งที่ ๗	นายศิริโชค โสภา
เขตเลือกตั้งที่ ๘	พล.ต.ต.สุรินทร์ ปาลาเร่

## จังหวัดสงขลามีผลคะแนนการเลือกตั้งสมาชิกวุฒิสภา ดังนี้

- > จำนวนผู้มีสิทธิเลือกตั้ง ๙๒๔,๒๓๘ คน
- > จำนวนผู้มาใช้สิทธิ ๕๕๒,๔๔๕ คน (ร้อยละ ๕๙.๗๗)
- > จำนวนบัตรเสีย ๑๙,๗๔๕ บัตร (ร้อยละ ๓.๕๗)
- > จำนวนบัตรไม่ลงคะแนน ๔๘,๔๙๔ คน (ร้อยละ ๘.๗๘)

สมาชิกวุฒิสภาจังหวัดสงขลา จำนวน ๑ ราย คือ นายประเสริฐ ชิตพงศ์  
คณะกรรมการเลือกตั้งประจำจังหวัดสงขลา มีจำนวน ๕ คน ดังนี้

๑. นายอนันท์ มั่นสวานิช เป็นประธานกรรมการการเลือกตั้ง
๒. นายดำรง เสวตพรหม
๓. นายประสิทธิ์ วิสุทธ์จินดาภรณ์
๔. พันตำรวจโทประเสริฐ เหล่าตระกูล
๕. นายสธน เสนาสวัสดิ์

### ๓. การรักษาความสงบเรียบร้อย

ตำรวจภูธรจังหวัดสงขลา ได้ยึดหลักแนวทางการปฏิบัติตามแผนพัฒนาสำนักงานตำรวจแห่งชาติ (พ.ศ.๒๕๕๐-๒๕๕๔) โดยมีกรอบแนวคิดตามที่พระบาทสมเด็จพระเจ้าอยู่หัวรัชกาลปัจจุบัน ได้พระราชทานพระบรมราโชวาทสำหรับข้าราชการตำรวจไว้ความตอนหนึ่งว่า “..ผู้ที่จะเป็นตำรวจ จำเป็นต้องฝึกฝนอบรมตนเองให้แข็งแกร่งเสมอ ทั้งในด้านความรู้ กำลัง และจิตใจ พร้อมกับมีอุดมคติ มีความมั่นคงในความคิดอย่างสูง จึงสามารถปฏิบัติภารกิจให้มีประสิทธิภาพเต็มที่”

### ๔. การป้องกันและบรรเทาสาธารณภัย

#### การป้องกันและบรรเทาสาธารณภัย

สำนักงานป้องกันและบรรเทาสาธารณภัยจังหวัดสงขลา มีนโยบายการป้องกันและบรรเทาสาธารณภัย ตามมาตรา ๑๑ แห่งพระราชบัญญัติป้องกันและบรรเทาสาธารณภัย พ.ศ. ๒๕๕๐ โดยมีภารกิจในการวางแผน เผื่อระวัง ป้องกัน เตือนภัย การปฏิบัติการป้องกันและบรรเทาสาธารณภัย ตลอดจนช่วยเหลือสงเคราะห์ผู้ประสบภัย เพื่อให้ชีวิตและทรัพย์สินของประชาชนและรัฐมีความปลอดภัยจากสาธารณภัย

สถิติภัยพิบัติในพื้นที่จังหวัดสงขลา ในปี ๒๕๕๔ มีการเกิดภัยพิบัติ ดังนี้

- อัคคีภัย เกิดภัย ๘๑ ครั้ง
- วาตภัย เกิดภัย ๑๓ ครั้ง
- อุทกภัย เกิดภัย ๑๓ ครั้ง
- ดินถล่ม เกิดภัย ๑ ครั้ง
- ไฟป่า เกิดภัย ๒ ครั้ง

ระหว่างเดือนตุลาคม ๒๕๕๒ - กันยายน ๒๕๕๓

กับ ตุลาคม ๒๕๕๓ - กันยายน ๒๕๕๔

ประเภทความผิด	ต.ค.๕๒ - ก.ย.๕๓		ต.ค.๕๓ - ก.ย.๕๔		เปรียบเทียบปรับแจ้ง		จับ %	อัตราคดี ต่อแสน	ปราบปราม	
	รับแจ้ง	จับ	รับแจ้ง	จับ	เพิ่ม/ลด	%			เป้าหมาย %	ผลการ ปฏิบัติ
๑. คดีอุกฉกรรจ์สะเทือนขวัญ	๓๐๒	๑๓๘	๒๒๘	๑๑๔	-๗๔	-๒๔.๕๐	๕๐.๐๐	๑๖.๙๖	๓๔.๒๗	๕๐.๐๐
๑.๑ จำคุกอื่นโดยเจตนา	๒๐๐	๗๕	๑๗๖	๗๖	-๒๔	-๑๒				
๑.๒ ปล้นทรัพย์	๔๑	๒๖	๑๑	๔	-๓๐	-๗๓.๑๗				
๑.๓ ชิงทรัพย์ (รวม)	๔๗	๓๑	๓๘	๒๘	-๔	-๑๙.๑๕				
๑.๔ ลักพาเรียกค่าไถ่	๐	๐	๐	๐	๐	๐.๐๐				
๑.๕ วางเพลิง	๑๔	๖	๓	๐	-๑๑	-๗๘.๕๗				
๒. คดีชีวิต ร่างกาย และเพศ	๗๙๗	๔๑๐	๗๔๐	๓๙๖	-๕๗	-๗.๑๕	๕๓.๕๑	๕๕.๐๖	๓๘.๐๗	๕๓.๕๑
๒.๑ จำคุกอื่นโดยเจตนา	๒๐๐	๗๕	๑๗๖	๗๖	-๒๔	-๑๒.๐๐				
๒.๒ จำคุกอื่นโดยไม่เจตนา	๑๒	๙	๙	๔	-๓	-๒๕.๐๐				
๒.๓ ทำให้อยู่โดยประมาท	๖	๓	๕	๕	-๑	-๑๖.๖๗				
๒.๔ พยายามฆ่า	๑๘๘	๙๑	๒๐๔	๙๔	๑๖	๗.๘๔				
๒.๕ ทำร้ายร่างกาย	๒๘๓	๑๗๕	๒๖๑	๑๗๔	-๒๒	-๗.๗๗				
๒.๖ ช่มชู้นกระทำความผิด	๑๐๘	๕๗	๘๕	๔๓	-๒๓	-๒๑.๓๐				
๓. คดีประทุษร้ายต่อทรัพย์สิน	๒,๑๗๓	๗๕๔	๒,๐๘๕	๗๑๘	-๘๘	-๔.๐๕	๓๔.๔๔	๑๕๕.๑๔	๒๙.๔๙	๓๔.๔๔
๓.๑ ลักทรัพย์	๑,๘๖๗	๕๘๒	๑,๘๔๖	๕๘๗	-๒๑	-๑.๑๒				
๓.๒ รังราวทรัพย์	๙๗	๕๐	๘๒	๔๓	-๑๕	-๑๕.๔๖				
๓.๓ ริดเอาทรัพย์	๐	๐	๐	๐	๐	๐.๐๐				
๓.๔ การชิงทรัพย์	๑๖	๘	๙	๕	-๗	-๔๓.๗๕				
- บาดเจ็บ	๖	๕	๕	๓	-๑	-๑๖.๖๗				
- ไม่บาดเจ็บ	๔๑	๒๖	๓๓	๒๖	-๘	-๑๙.๕๑				
๓.๖ ปล้นทรัพย์	๔๑	๒๖	๑๑	๔	-๓๐	-๗๓.๑๗				
๓.๗ รับขงโจร	๓	๑	๒	๒	-๑	-๓๓.๓๓				
๓.๘ ทำให้เสียทรัพย์	๑๐๒	๕๖	๙๗	๔๓	-๕	-๕.๙๐				

ประเภทความผิด	ต.ค.๕๒ - ก.ย.๕๓		ต.ค.๕๓ - ก.ย.๕๔		เปรียบเทียบรับแจ้ง		จับ %	อัตราคดี ต่อแสน	ปราบปราม	
	รับแจ้ง	จับ	รับแจ้ง	จับ	เพิ่ม/ลด	%			เป้าหมาย %	ผลการ ปฏิบัติ
๔.คดีอาญาที่น่าสนใจ	๑,๓๓๐	๒๘๙	๑,๒๒๕	๒๐๙	-๑๐๕	-๗.๘๙	รวมเฉลี่ย	๒๑๐.๔๒	๒๗.๑๒	๒๙.๓๒
๔.๑ โจรกรรมรถจักรยานยนต์	๘๙๙	๑๐๔	๘๕๓	๘๗	-๔๖	-๕.๑๒	<b>หมายเหตุ</b>			
๔.๒ โจรกรรมรถยนต์	๖๔	๔	๔๒	๑๐	-๒๒	-๓๔.๓๘	๑. สถิติคดีอาญาที่น่าสนใจที่ปรากฏในตารางนี้เป็นส่วนหนึ่งของสถิติคดีอาญาที่รับแจ้งและจับได้ทั้งหมด			
๔.๓ โจรกรรมโค-กระบือ	๕	๓	๓	๑	-๒	-๔๐.๐๐	๒. คดีอาญาบางประเภทสามารถพิจารณาจัดอยู่ในกลุ่มประเภทความผิดได้มากกว่า ๑ รายการ ดังนั้นการศึกษาข้อมูลสถิติคดีอาญา			
๔.๔ โจรกรรมเครื่องมือเกษตร	๑๒	๑๐	๑๗	๑๓	๕	๔๑.๖๗	กลุ่ม ๑-๔ ต้องไม่นำมารวมพิจารณาร่วมกัน (แยกพิจารณาแต่ละกลุ่ม)			
๔.๕ ปล้น-ชิงรถโดยสาร	๐	๐	๐	๐	๐	๐.๐๐	๓. สถิติผลการจับกุมคดีกลุ่มที่ ๑-๔ รายงานในแต่ละเดือนไม่รวมสถิติผลการจับกุมเพิ่มเติม			
๔.๖ ปล้น-ชิงรถแท็กซี่	๐	๐	๐	๐	๐	๐.๐๐	๔. คดีกลุ่มที่ ๕ แสดงผลการจับกุมและผู้ต้องหาที่ถูกจับกุม			
๔.๗ ช่มชู้และฆ่า	๐	๐	๐	๐	๐	๐.๐๐				
๔.๘ ลักพาเรียกค่าไถ่	๐	๐	๐	๐	๐	๐.๐๐				
๔.๙ ฉ้อโกง	๑๒๓	๖๔	๑๒๖	๔๗	๓	๒.๔๒				
๔.๑๐ ยักยอก	๒๒๗	๑๐๔	๑๘๔	๕๑	-๔๓	-๑๘.๙๙				
	จับ (ราย)	จับ (คน)	จับ (ราย)	จับ (คน)	เพิ่ม-ลด	%	๕. อัตราคดีต่อแสน คืออัตราการรับแจ้งคดีต่อประชากรแสนคนของช่วงเวลาที่ยังรายงาน			
๕.คดีที่รัฐเป็นผู้เสียหาย	๕,๐๓๑	๗,๐๕๐	๗,๒๖๒	๑๐,๗๕๙	๒,๒๓๘	๔๔.๓๕	๖. เป้าหมายปราบปรามกำหนดจากค่าเฉลี่ยร้อยละของผลการจับกุมย้อนหลัง ๓ ปี			
๕.๑ อารูบีน							<b>ประชากร ๑,๓๔๓,๙๕๕ คน</b>			
- อารูบีนธรรมดา	๔๐๖	๔๕๖	๗๑๖	๘๒๕	๓๑๐	๗๖.๓๕				
- อารูบีนสงคราม	๘	๑๔	๑๓	๒๐	๕	๖๒.๕๐				
๕.๒ การพนัน										
- การพนันทั่วไป	๙๐๘	๒,๐๑๐	๙๔๘	๒,๗๕๓	๕๐	๕.๕๑				
- การพนันสลากกินรวบ	๑๔๖	๑๖๐	๑๙๕	๒๐๔	๕๙	๓๓.๕๖				
๕.๓ ยาเสพติด	๓,๘๔๐	๓,๘๕๕	๕,๗๙๙	๖,๑๑๖	๑,๖๐๙	๕๑.๒๔				
๕.๔ ปราบการค้าประเวณี	๓๙๒	๓๙๓	๖๐๘	๖๒๗	๒๒๕	๕๕.๑๐				
๕.๕ มีและเผยแพร่วัตถุลามก	๓๑	๓๒	๓๓	๓๔	๒	๖.๕๕				



## ข้อมูลผลการดำเนินงานของสำนักงานคุ้มครองประพฤติดิจิทัลสงขลา (มกราคม - ธันวาคม ๒๕๕๕)

ภารกิจ	ผลการดำเนินงาน (ราย)												รวม
	ม.ค.	ก.พ.	มี.ค.	เม.ย.	พ.ค.	มิ.ย.	ก.ค.	ส.ค.	ก.ย.	ต.ค.	พ.ย.	ธ.ค.	
สืบเสาะและพินิจตามมาตรา ๕๖	๙๒	๑๐๗	๑๓๘	๑๐๓	๑๐๙	๑๖๐	๑๑๙	๑๓๕	๑๓๔	๑๑๔	๑๒๓	๑๑๔	๑,๕๕๘
สืบเสาะข้อเท็จจริงพักการลงโทษ	๓๔	๑๕	๒	๒๖	๙	๕๖	๓	๕	๑	๕๒	๑	๑	๒๐๕
สืบเสาะข้อเท็จจริงลดวันต้องโทษ	๔๕	๕๑	๓๕	๒๕	๒๒	๑๙	๓๒	๒๑	๑๙	๘	๑๑	๑	๒๘๙
สอดส่องตามมาตรา ๕๖	๒๑๗	๒๐๑	๒๘๘	๒๕๒	๒๕๙	๒๔๘	๒๔๖	๒๙๘	๒๒๘	๑๙๖	๒๖๖	๒๓๔	๒,๙๓๓
สอดส่องเด็กและเยาวชน	๔๗	๖๔	๘๐	๕๖	๗๐	๘๕	๒๐	๗๖	๒๖	๓๕	๒๔	๗๖	๖๕๙
สอดส่องพักการลงโทษ	๑	๑๒	๕	๕	๓	๒๑	๒๙	๒๕	๓๓	๑๔	๗	๖๙	๒๒๔
สอดส่องลดวันต้องโทษ	๓๖	๒๕	๔๐	๒๖	๓๑	๔๔	๓๙	๕๙	๑๙	๓๓	๒๓	๑๐	๓๘๕
ตรวจพิสูจน์	๘๓	๙๓	๑๑๐	๙๓	๘๖	๑๒๕	๑๑๑	๑๖๐	๑๖๖	๑๕๕	๑๓๕	๑๘๒	๑,๕๙๘
ฟื้นฟูสมรรถภาพผู้ติดยาเสพติด	๗๙	๗๔	๑๐๑	๑๐๒	๘๙	๗๙	๑๐๘	๑๑๓	๑๔๙	๑๕๒	๑๔๔	๑๔๕	๑,๑๙๐

## สถิติ/ปริมาณคดี

## งานสงเคราะห์ผู้กระทำความผิด

ประเภทการสงเคราะห์	ผลการดำเนินงาน	
	ราย	จำนวนเงิน
สงเคราะห์ระหว่างคุมความประพฤติ	๑๙๔	๖๖,๐๕๒
สงเคราะห์ระหว่างฟื้นฟูสมรรถภาพผู้ติดยาเสพติด	๑๑๘	๔๐,๒๒๑
สงเคราะห์ภายหลังปล่อยหรือภายหลังพ้นคุมความประพฤติ	๑๒๓	๔๘,๕๒๒

## งานอาสาสมัครคุมประพฤติและเครือข่ายยุติธรรมชุมชน

กิจกรรม	ผลการดำเนินงาน	
	ครั้ง/คดี	ราย
การประชุมสามัญประจำปี	๑	๗๓
การพัฒนาศักยภาพอาสาสมัครคุมประพฤติ	๑	๘๐
การสัมมนาอาสาสมัครคุมประพฤติ	๑	๕๓
การส่งเสริมให้อาสาสมัครคุมประพฤติ	๕๓๐	๑๒๒
การพัฒนาศักยภาพเครือข่ายยุติธรรมชุมชน (อบรมเครือข่ายเป็น อ.ส.ค.)	๑	๕๓

## กิจกรรมการแก้ไขฟื้นฟูผู้กระทำผิด

กิจกรรม	ผลการดำเนินงาน	
	ครั้ง	ราย
กิจกรรมการทำงานบริการสังคมแบบกลุ่ม	๑๕	๑,๓๗๖
กิจกรรมการอบรมกฎหมายจราจร	๒	๑๘๗
กิจกรรมการอบรมธรรมะ	๒	๑๖๑
กิจกรรมการอบรมพัฒนาคุณภาพชีวิต	๑	๘๕
กิจกรรมทักษะการเรียนรู้ (ทัศนศึกษาเรือนจำ)	๑	๕๘
กิจกรรมครอบครัวคือพลัง	๑	๕๔
กิจกรรมค่ายยาเสพติด (ค่ายชีวิตใหม่)	๑	๔๕
กิจกรรมป้องกันการเสพยา (โปรแกรมพื้นฐาน)		
- ปฐมนิเทศและบทบาทครอบครัว	๒๔	๑,๑๑๙
- รู้จัก เข้าใจตนเอง (ถนนชีวิต)	๑๒	๗๑๒
- เห็นคุณค่าตนเอง การวางแผนชีวิต	๑๓	๗๑๖
- ความรู้เกี่ยวกับยาเสพติด	๑๒	๕๑๙
- ปัจฉิมนิเทศ	๑๒	๔๕๙

จากการเกิดภัยในพื้นที่จังหวัดสงขลา จังหวัดสงขลาได้ให้ความช่วยเหลือผู้ประสบภัยพิบัติกรณีต่าง ๆ ไปแล้วรวมมูลค่าความช่วยเหลือ ๑,๓๓๐,๒๐๕ บาท สำหรับบางกรณีมูลค่าความเสียหายไม่สามารถระบุได้เนื่องจากในรายงานระบุว่ากำลังอยู่ในระหว่างประมาณการมูลค่าความเสียหาย

นอกจากนี้ จังหวัดสงขลา ยังมีการดำเนินการการเตรียมการป้องกันและแก้ไขปัญหายุทธภัย วาตภัย และดินถล่มจังหวัดสงขลาประจำปี ๒๕๕๔

๑. ปัจจุบันจังหวัดได้จัดตั้งศูนย์อำนวยการเฉพาะกิจป้องกันและแก้ไขปัญหาของจังหวัดสงขลาขึ้น ณ สำนักงานป้องกันและบรรเทาสาธารณภัยจังหวัดสงขลา และได้สั่งการให้อำเภอและองค์กรปกครองส่วนท้องถิ่นทุกท้องที่ได้จัดตั้งศูนย์อำนวยการเฉพาะกิจฯ เพื่อเตรียมความพร้อมรับสถานการณ์อุทกภัย วาตภัย และดินโคลนถล่ม

๒. จังหวัดได้มีการประชุมซักซ้อมแนวทางปฏิบัติรับสถานการณ์อุทกภัยฯ ร่วมกับหน่วยงานที่เกี่ยวข้อง และผู้บริหารขององค์กรปกครองส่วนท้องถิ่นท้องถิ่น เมื่อวันที่ ๑๔ ตุลาคม ๒๕๕๔ โดยเน้นการเตรียมความพร้อมก่อนเกิดภัย และให้องค์กรปกครองส่วนท้องถิ่นดำเนินการขุดลอกคูคลองทางระบายน้ำ

๓. จังหวัดได้แบ่งเขตการรับผิดชอบในการเตรียมความพร้อมรับสถานการณ์อุทกภัยฯ ทั้งนี้ เพื่อให้เกิดความคล่องตัวและรวดเร็วในการช่วยเหลือผู้ประสบภัย ออกเป็น ๔ เขต โดยมีรองผู้ว่าราชการจังหวัดสงขลา ทั้ง ๓ และปลัดจังหวัดเป็นผู้รับผิดชอบประกอบด้วย

**เขตที่ ๑** ตั้ง ณ กองบัญชาการทัพเรือภาคที่ ๒ รองผู้ว่าราชการจังหวัดสงขลา (นายสุรพล พันส์อำพล) รับผิดชอบ ๔ อำเภอ คือ อำเภอเมืองสงขลา อำเภอสทิงพระ อำเภอระโนด อำเภอกระแสสินธุ์ และเขตเทศบาลในพื้นที่

**เขตที่ ๒** ตั้ง ณ มณฑลทหารบกที่ ๔๒ รองผู้ว่าราชการจังหวัดสงขลา (นายพิศาล ทองเลิศ) รับผิดชอบ ๕ อำเภอ คือ อำเภอหาดใหญ่ อำเภอรัตนภูมิ อำเภอบางกล่ำ อำเภอกวนเนียง และอำเภอนาหม่อม และเขตเทศบาลในพื้นที่

**เขตที่ ๓** ตั้ง ณ กองบิน ๕๖ รองผู้ว่าราชการจังหวัดสงขลา (นายพิรสิริจักษ์ พันธุ์พิง) รับผิดชอบ ๒ อำเภอ คือ อำเภอลองหอยโข่ง และอำเภอสะเดา และเขตเทศบาลในพื้นที่

**เขตที่ ๔** ตั้ง ณ กองกำกับการตำรวจตระเวนชายแดนที่ ๔๓ (ค่ายรามคำแหง) ปลัดจังหวัดสงขลา (นายอัครพล บุญนิത്യ) รับผิดชอบ ๔ อำเภอ คือ อำเภอนาทวี อำเภอจะนะ อำเภอเทพา และอำเภอสะบ้าย้อย และเขตเทศบาลในพื้นที่

๔. จังหวัดได้แต่งตั้งคณะทำงานด้านวิเคราะห์ประเมินสถานการณ์น้ำ ประชาสัมพันธ์แจ้งเตือนภัยจากอุทกภัย วาตภัย และดินถล่มจังหวัดสงขลา เพื่อติดตามวิเคราะห์สภาพอากาศ ปริมาณน้ำฝน ปริมาณแม่น้ำลำคลอง โดยมีการประชุมประเมินสถานการณ์ฯ ทุกวันพุธของสัปดาห์ เวลา ๑๓.๓๐ น. ทั้งนี้ เพื่อแจ้งเตือนข้อมูลข่าวสารให้ประชาชนได้รับทราบอย่างต่อเนื่องเป็นระยะ ซึ่งสถานการณ์ปริมาณน้ำท่า น้ำในอ่างเก็บน้ำในขณะนี้อยู่ในเกณฑ์ต่ำกว่าปกติ นอกจากนี้ ได้มีคำสั่งแต่งตั้งคณะอนุกรรมการคณะทำงานด้านวิเคราะห์ประเมินสถานการณ์น้ำ ประชาสัมพันธ์แจ้งเตือนภัยจากอุทกภัย วาตภัย และดินถล่มจังหวัดสงขลา ประจำปี ๒๕๕๔ โดยมีการประชุมประเมินสถานการณ์ฯ ทุกวันอังคาร เวลา ๑๓.๓๐ น. เพื่อนำเสนอคณะทำงานวิเคราะห์สถานการณ์น้ำ ในการประชุมทุกวันพุธของสัปดาห์

๕. ในพื้นที่เสี่ยงจากอุทกภัย จังหวัดได้สนับสนุนเครื่องมือและอุปกรณ์ให้กับองค์กรปกครองส่วนท้องถิ่นไว้บางส่วนแล้ว เช่น เรือพายเล็กขนาด ๒ ที่นั่ง จำนวน ๒๑๘ ลำ (ศูนย์ ปภ. เขต ๑๒ สงขลา) และเครื่องสูบน้ำ ขนาดท่อส่ง ๘ นิ้ว ๑๒ นิ้ว จำนวน ๒๒ เครื่อง (สำนักชลประทานที่ ๑๖) เพื่อเตรียมความพร้อมหากเกิดสถานการณ์สามารถใช้เครื่องมือและอุปกรณ์ได้ทันทั่วถึง

๖. กรณีที่จะต้องอพยพผู้ประสบภัย จังหวัดได้ประสานอำเภอ /องค์กรปกครองส่วนท้องถิ่นให้เตรียมความพร้อมในเรื่องของสถานที่พักผู้อพยพ ยานพาหนะในการขนย้ายเครื่องอุปโภคบริโภค พร้อมทั้งจะรองรับผู้ประสบภัยแล้ว



๗. ประชาสัมพันธ์แจ้งเตือนประชาชนผ่านเครือข่ายสื่อของจังหวัดเกี่ยวกับสภาพอากาศ และปริมาณน้ำ ให้ประชาชนรับทราบอย่างต่อเนื่อง โดยสำนักงานประชาสัมพันธ์จังหวัดสงขลาเป็นผู้รับผิดชอบ

## ๕. การป้องกันและแก้ไขปัญหาเสพติจังหวัดสงขลา

สถานการณ์ปัญหาเสพติระดับพื้นที่ในปัจจุบัน

การนำเข้า - ส่งออกเสพติ

### - การนำเข้า

๑. ตัวยาในกลุ่ม club drugs (ไอซ์ เอ็กซ์ตาซี อีรีมิน ๕ และคีตามีน) และพืชกระท่อมจากประเทศมาเลเซีย

๒. ช่องทาง/พื้นที่ ด้านศุลกากร ได้แก่ ด้านสะเดา และด้านปาดังเบซาร์ อ.สะเดา จ.สงขลา

๓. พฤติการณ์และรูปแบบการลักลอบ

> การนำเข้า club drugs ด้านอำเภอสะเดา จังหวัดสงขลา กลุ่มที่เกี่ยวข้องส่วนใหญ่เป็นนักค้าไทยในพื้นที่ร่วมกับนักค้ามาเลเซีย เพื่อใช้ในสถานบันเทิงในพื้นที่ พฤติการณ์นำเข้า มีทั้งโดยนักค้าชาวมาเลเซียที่เดินทางเข้าออกเป็นประจำซึ่งมักจะซุกซ่อนกับตัว สัมภาระ ยานพาหนะ หรือว่าจ้างคนในพื้นที่เข้าไปรับยาจากเขตชายแดนใกล้ ๆ โดยรถจักรยานยนต์ส่วนตัว/รับจ้าง แต่ถ้าเข้าไปยังพื้นที่ตอนในของมาเลเซียจะโดยรถแท็กซี่/รถโดยสารประจำทาง และซุกซ่อนในสัมภาระหรือร่างกาย

> การนำเข้าพืชกระท่อม ด้านอำเภอสะเดา จังหวัดสงขลา กลุ่มที่เกี่ยวข้องส่วนใหญ่เป็นบุคคลที่มีภูมิลำเนาอยู่ในพื้นที่ ๓ จังหวัดชายแดนภาคใต้ นำเข้าเพื่อนำไปจำหน่ายให้แก่กลุ่มลูกค้าในพื้นที่ ๓ จังหวัดชายแดนภาคใต้ และพื้นที่ใกล้เคียง

๔. แนวโน้มมีการนำเข้า Club drugs ต่อเนื่องเพราะความนิยมของผู้เสพ

ในห้วง ๒-๓ ปี ที่ผ่านมา จำนวนคดีและพื้นที่แพร่ระบาด Club drugs โดยเฉพาะคดีไอซ์ ในภาคใต้ตอนล่างเพิ่มมากขึ้นอย่างรวดเร็ว จากพื้นที่อำเภอชายแดนเริ่มเข้าสู่พื้นที่อำเภอตอนในของทุกจังหวัด ปัจจุบันพบว่า การนำเข้าไอซ์ เป็นการนำเข้าไอซ์ที่มีแหล่งผลิตในประเทศมาเลเซียเอง และเป็นไอซ์ที่นักค้าชาวมาเลเซีย หรือกลุ่มนักค้าที่เกี่ยวข้องส่งออกไปเพื่อพักเก็บบริเวณชายแดน ก่อนนำกลับมาจำหน่ายให้แก่ลูกค้าในไทย

#### - การส่งออก

> ตัวยา กัญชา ยาบ้าและเฮโรอีน ไปมาเลเซียและประเทศที่สาม

> ช่องทาง/พื้นที่ มีการลักลอบส่งออกยาเสพติดผ่านด่านปกติ

(ด่านศุลกากร) ด่านอำเภอสะเดา จังหวัดสงขลา โดยมีปริมาณการส่งกัญชาตั้งแต่ ๑๐->๑๐๐ ก.ก./ครั้ง เฮโรอีนตั้งแต่ ๕-๑๐ ปิกหรือถุง/ครั้ง และยาบ้าตั้งแต่ ๑ คอก-๒๐ มัด/ครั้ง

> พฤติการณ์และรูปแบบการลักลอบ การส่งออกยาบ้า กัญชาและเฮโรอีน กลุ่มนักค้าในพื้นที่ส่งออกจะเชื่อมโยงกับนักค้าภาคเหนือหรือภาคตะวันออกเฉียงเหนือ และนักค้าพม่าหรือลาว ขึ้นกับว่าเป็นการนำเข้าทางชายแดนภาคเหนือหรือภาคตะวันออกเฉียงเหนือ การลักลอบลำเลียงมักใช้รถยนต์ส่วนบุคคลที่มีราคาแพง หรือซุกซ่อนในช่องลับ หรือปะปนมากับสินค้าเกษตรในรถยนต์ รถกระบะ รถยนต์บรรทุก ๖ ล้อ/ ๑๐ ล้อ





### - การค้าและการแพร่ระบาดของยาเสพติด

ตัวยา จากการจับกุมพบว่า มีการค้าและแพร่ระบาดยาบ้า กัญชา พืชกระท่อม เฮโรอีน อัลปราโซแลม ไอซ์ สารระเหย ยาแก้ไอ อิริมิน ๕ เอ็กซ์ตาซี และคีตามีน โดยตัวยาหลักลำดับ ๑-๓ ในห้วง ๓ เดือนที่ผ่านมา กลุ่มเกี่ยวข้องและรูปแบบการค้า กลุ่มผู้ค้ายาบ้า กลุ่มผู้ค้าจะมีความเชื่อมโยงกับนักค้าภาคเหนือ ภาคตะวันออกเฉียงเหนือ ภาคตะวันออก ภาคกลาง และกรุงเทพฯ ซึ่งเป็นแหล่งที่มาของยาเสพติด และนักค้า รายขายส่งพื้นที่ปลายทาง ทั้งในพื้นที่ ๓ จังหวัดชายแดนภาคใต้ และนักค้าในพื้นที่จังหวัดอื่น ๆ ในภาคใต้ อาทิ สงขลา ตรัง พัทลุง สตูล สำหรับนักค้าบางกลุ่มนอกจากมีพฤติการณ์ค้ายาเสพติดในพื้นที่แล้ว ยังมีพฤติการณ์ส่งออกยาเสพติดไปยังประเทศมาเลเซียและประเทศที่สามด้วย

แนวทางการแก้ไขปัญหายาเสพติดจังหวัดสงขลาในภาพรวม

๑. กำหนดมาตรการเร่งรัด ๙๐ วัน เพื่อให้สอดคล้องกับนโยบายของรัฐบาล ที่ยกระดับการแก้ไขปัญหายาเสพติดให้เป็นวาระแห่งชาติ และเพื่อให้การปฏิบัติบังเกิดผลอย่างเป็นรูปธรรม จึงได้กำหนดเป้าหมายการดำเนินงาน ดังนี้

> มาตรการค้นหาผู้เสพ/ผู้ติดเป้าหมาย ๘ อำเภอที่มีปัญหายาเสพติดชุก ประกอบด้วย อำเภอเมืองสงขลา หาดใหญ่ สะเดา จะนะ เทพา นาทวี รัตภูมิ และสิงหนคร โดยได้จัดทำบัญชีผู้ค้า ผู้เสพ ยาเสพติด

> มาตรการเสริมสร้างพลังสังคมและพลังชุมชนโดยการมีส่วนร่วมเป้าหมายเพื่อจัดตั้งผู้ประสานพลังแผ่นดินให้ได้อย่างน้อยหมู่บ้านละ ๒๕ คนทุกหมู่บ้าน

> มาตรการบำบัดรักษาผู้เสพ/ผู้ติดยาเสพติด

## ๒. มาตรการปฏิบัติงานของ ศพส. จังหวัดสงขลา

> มาตรการค้นหาผู้เสพ/ผู้ติดยาเสพติด

> มาตรการเสริมสร้างพลังสังคมและพลังชุมชนเอาชนะยาเสพติด

> มาตรการบำบัดรักษาผู้เสพ/ผู้ติดยาเสพติด

> มาตรการประชาสัมพันธ์เชิงรุกทุกพื้นที่ ทั้ง อำเภอ/อปท. รวมทั้งจัดทำป้ายกระแสพระราชดำรัส สมเด็จพระนางเจ้า พระบรมราชินีนาถ เรื่องการป้องกันและแก้ไขปัญหายาเสพติดจังหวัดสงขลา จึงได้ดำเนินการตามนโยบายรัฐบาล และยุทธศาสตร์พลังแผ่นดินเอาชนะยาเสพติด ภายได้ ๗ แผนงานและแต่งตั้งคณะอนุกรรมการยุทธศาสตร์พลังแผ่นดินเอาชนะยาเสพติด จังหวัดสงขลา เพื่อรับผิดชอบกำกับ ติดตาม และประสานการปฏิบัติในแต่ละแผนงาน

จังหวัดได้มีการวิเคราะห์พื้นที่เสี่ยงภัยที่มีปัญหายาเสพติด ในแต่ละระดับ โดยแยกเป็นรายอำเภอ เรียงตามลำดับความชุกของปัญหายาเสพติด และได้ดำเนินการแก้ไขปัญหายาเสพติดดังกล่าว โดยการสร้างความเข้มแข็งให้แก่หมู่บ้าน/ชุมชน เผื่อระวังปัญหายาเสพติดโดยอาศัยพลังชุมชนในพื้นที่ ร่วมกับกลไกภาครัฐ เพื่อลดปัญหายาเสพติด

การเสริมสร้างพลังสังคม และพลังชุมชนของ ศพส.จ. และ ศพส.อ. ได้ดำเนินการแล้ว ดังนี้

### **ระดับจังหวัด**

- จัดตั้งเครือข่ายกองทุนแม่ของแผ่นดิน ระดับจังหวัด และอำเภอ
- ได้แต่งตั้งชุดปฏิบัติการเฉพาะกิจเร่งรัดปราบปรามผู้ค้า และลดจำนวนผู้เสพยาเสพติด จำนวน ๒ ชุด

### **ระดับอำเภอ**

ได้จัดตั้งชุดปฏิบัติการประจำตำบลและจัดตั้งผู้ประสานพลังแผ่นดินทุกอำเภอแล้ว พร้อมให้ชุดดังกล่าวดำเนินการแก้ไขปัญหายาเสพติดในหมู่บ้าน/ชุมชนตามยุทธศาสตร์พลังแผ่นดินเอาชนะยาเสพติด ดังนี้

- จัดตั้งชุดวิทยากรและชุมชนสัมพันธ์ และชุดปฏิบัติการประจำตำบลทุก ศพส.อ เพื่อสนับสนุนการดำเนินงานตามยุทธศาสตร์ “พลังแผ่นดินเอาชนะยาเสพติด”
- ได้จัดตั้งผู้ประสานพลังแผ่นดินเป็นอาสาสมัครหมู่บ้าน/ชุมชนละอย่างน้อย ๒๕ คน
- แต่งตั้งชุดปฏิบัติการสนับสนุนการบำบัดรักษาและฟื้นฟูสมรรถภาพผู้เสพ/ผู้ติด
- แต่งตั้งชุดปฏิบัติการปราบปรามยาเสพติด กวดขัน ปราบปราม กวาดล้างผู้ค้ายาเสพติด

เป้าหมายการดำเนินงานแก้ไขปัญหาผู้เสพ/ผู้ติดยาเสพติด (DEMAND) จังหวัดสงขลา ปี ๒๕๕๔ เป้าประสงค์ในการลดจำนวนผู้เสพยาเสพติด โดยการนำเข้าบำบัดรักษาอย่างมีคุณภาพและให้ความสำคัญกับกระบวนการติดตาม ช่วยเหลือ ฟื้นฟูและแก้ไขปัญหาพื้นฐาน จนบุคคลเหล่านี้ไม่กลับมามีพฤติกรรมด้านยาเสพติดซ้ำ

## พื้นที่ที่ปรากฏข่าวสารยาเสพติดติดคุก รวม ๑๘๔ หมู่บ้าน/ชุมชน

อำเภอ	จำนวน	อำเภอ	จำนวน
อำเภอสะเดา	๒๗	เทศบาลเมืองสะเดา	๒
อำเภอสะบ้าย้อย	๒๔		
อำเภอเมืองสงขลา	๑๘	เทศบาลนครสงขลา	๒
อำเภอรัตนภูมิ	๑๘		
อำเภอหาดใหญ่	๑๗		
อำเภอจะนะ	๑๔		
อำเภอนาทวี	๑๒		
อำเภอเทพา	๑๒		
อำเภอสิงหนคร	๓	เทศบาลเมืองสิงหนคร	๖
อำเภอควนเนียง	๙		
อำเภอคลองหอยโข่ง	๕		
อำเภอระโนด	๔		
อำเภอบางกล่ำ	๔		
อำเภอนาหม่อม	๓		
อำเภอสทิงพระ	๓		
อำเภอกระแสสินธุ์	๑		

## เป้าหมาย

๑. นำผู้เสพ ผู้ติดยาเสพติดเข้าสู่กระบวนการบำบัดรักษา จำนวน ๘,๐๘๑ คน

- ระบบสมัครใจ จำนวน ๖,๖๖๗ คน
- ระบบบังคับบำบัด จำนวน ๑,๐๑๐ คน
- ระบบต้องโทษ จำนวน ๔๐๔ คน

๒. ผู้ผ่านการบำบัดฯ ได้รับการติดตาม ช่วยเหลือ ฟื้นฟูและแก้ไขปัญหายุทธศาสตร์ด้านยาเสพติดซ้ำอีกร้อยละ ๘๐ ใน ๑ ปี  
แผนปฏิบัติงานแก้ไขปัญหายาเสพติด/ผู้ติดยาเสพติด (DEMAND) จังหวัดสงขลา ปี ๒๕๕๔ มีการดำเนินโครงการดังนี้

๑.) โครงการรณรงค์และชักชวนให้ผู้เสพ/ผู้ติดยาเสพติดเข้าสู่กระบวนการบำบัดรักษาสมัครใจ โดยทำการค้นหา ชักชวนและกดดันผู้เสพ/ผู้ติดยาเสพติดในชุมชน เป้าหมาย ๔,๕๐๐ คน ตุลาคม ๑,๐๔๐ คน ร้อยละ ๒๓.๑๑ %

๒) โครงการบำบัดผู้เสพ/ผู้ติดยาเสพติด ระบบสมัครใจ

๒.๑ กิจกรรม ๑ อำเภอ ๑ ค่ายปรับเปลี่ยนพฤติกรรม ทำการค้นหา ชักชวน และกดดันผู้เสพ/ผู้ติดยาเสพติด เข้าสู่กระบวนการบำบัดรักษาสมัครใจ ตั้งเป้าหมาย ๖๓ แห่ง/๓,๑๕๐ คน เป้าหมายที่ได้ในเดือนธันวาคม จำนวน ๑ แห่ง/๓๗ คน คิดเป็นร้อยละ ๒.๖ % ของเป้าหมายที่ตั้งไว้ จัดทำกิจกรรมเป็น ๒ รุ่น รุ่นที่ ๑ ในวันที่ ๒๑ - ๒๙ พฤศจิกายน ๒๕๕๔ และรุ่นที่ ๒ ในวันที่ ๓๐ พฤศจิกายน - ๘ ธันวาคม ๒๕๕๔

๒.๒ จัดตั้งศูนย์ฟื้นฟูสมรรถภาพผู้เสพ/ผู้ติดยาเสพติด จังหวัดละ ๑ ศูนย์ เริ่มดำเนินการในเดือนมกราคม ๒๕๕๕

๒.๓ นำผู้เสพเข้ารับการบำบัด (ผู้ป่วยนอก/ใน/ชุมชนฯ) ตั้งเป้าหมายจำนวน ๓,๕๑๗ คน ในเดือนธันวาคมจำนวนที่ได้ ๑๗ คน คิดเป็น ๑๓.๗๐ % ของเป้าหมาย

๒.๔ อบรมวิทยากรค่ายพลังแผ่นดินเอาชนะยาเสพติด (บำบัด/ฟื้นฟู) รวม

วิทยากรจำนวน ๑๕๕ คน แบ่งเป็น ๒ รุ่น รุ่นที่ ๑ ได้จัดอบรมในวันที่ ๒๕ - ๒๗ ตุลาคม ๒๕๕๔ และ รุ่นที่ ๒ วันที่ ๑ - ๓ พฤศจิกายน ๒๕๕๔

๒.๕ จัดอบรมพัฒนาบุคลากรด้านการบำบัดฟื้นฟู จำนวน ๒ หน่วยงาน คือจิตสังคัมบำบัดในโรงเรียน เป้าหมายจำนวน ๕๐ คน ดำเนินการเดือนมกราคม ๒๕๕๕ อสม. เชี่ยวชาญ เป้าหมายจำนวน ๕,๐๐๐ คน ดำเนินการเดือน มกราคม ๒๕๕๕

๓.) โครงการบำบัดผู้เสพ/ผู้ติดยาเสพติดระบบบังคับบำบัด (สง.ค.ม-ประพตีสงขลา/นาทวี)

๓.๑ นำผู้เสพเข้ารับการบำบัด

- ควบคุมตัว จำนวน ๐ คน (เดือนธันวาคม) คิดเป็นร้อยละ ๐

- ไม่ควบคุมตัว (เดือนธันวาคม) จำนวน ๓๓ คน คิดเป็นร้อยละ ๓๒.๓๘

๔) โครงการบำบัดผู้เสพ/ผู้ติดยาเสพติดระบบต้องโทษ (ทัณฑสถานหญิงสงขลา ทัณฑสถานบำบัดพิเศษสงขลา สถานพินิจฯ ศูนย์ฝึกฯ)

๔.๑ บำบัดฟื้นฟูผู้เสพ/ผู้ติดยาเสพติดในเรือนจำ ทัณฑสถาน ศูนย์ฝึกฯ สถานพินิจฯ เป้าหมาย ๔๐๔ คน จำนวน ๓ คน (เดือนธันวาคม) คิดเป็นร้อยละ ๒.๗

๕) โครงการติดตามดูแลช่วยเหลือ ฟื้นฟู และพัฒนาผู้ผ่านการบำบัดฟื้นฟู อย่างครบวงจร

๕.๑ สร้างและพัฒนาศูนย์ข้อมูลบำบัดเพื่อการติดตามช่วยเหลือ เป้าหมาย ๑๖ แห่ง

๕.๒ ติดตาม ส่งเสริม สนับสนุน ช่วยเหลือผู้ผ่านการบำบัดฟื้นฟูครบวงจร เป้าหมาย ๓,๑๓๐ คน จำนวน ๗๒ คน (เดือนธันวาคม) คิดเป็นร้อยละ ๖.๘

๖.) กิจกรรมอื่น ๆ

- โครงการบำเพ็ญประโยชน์ เทิดพระเกียรติพระบาทสมเด็จพระเจ้าอยู่หัวภูมิพลอดุลยเดชมหาราช ในโอกาสมหามงคลเฉลิมพระชนพรรษา ๗ รอบ ๕ ธันวาคม ๒๕๕๔

- การประกวดจังหวัด/ชมรม TO BE NUMBER ONE
- ระดับภาคใต้ ส่วนจังหวัดสงขลาได้รางวัล ชมรม TO BE NUMBER

ONE สถานประกอบการขนาดกลาง/เล็ก ดีเด่น จากบริษัท ซีพี ออลล์ จำกัด (มหาชน) อำเภอบางกล่ำ จังหวัดสงขลา

ด้วยปัญหาสาธารณสุขในจังหวัด พบว่ามีเยาวชนที่ต้องการมาเที่ยวในสถานบริการต่าง ๆ เป็นจำนวนมาก จังหวัดจึงต้องมีหน้าที่ดูแลเป็นกรณีพิเศษ จึงได้เน้นย้ำให้ทุกส่วนราชการ/อำเภอที่มีสถานบริการ สถานบันเทิง เพิ่มความเข้มงวดกวดขัน เพิ่มความถี่ในการจัดระเบียบสังคม การตรวจสถานบริการให้ปฏิบัติให้ถูกต้องตามกฎหมาย หากพบการกระทำผิดของสถานบริการ สถานบันเทิง จะต้องดำเนินการตามกฎหมาย โดยเคร่งครัด จึงได้สั่งการส่วนราชการ/หน่วยงานที่เกี่ยวข้อง/ศพส.ทุกแห่ง ดำเนินจัดระเบียบสังคม

๑. ให้ตรวจตรา กวดขันสถานบริการว่า ได้รับอนุญาตให้ตั้งสถานบริการอย่างถูกต้องหรือไม่

๒. กวดขันมิให้ผู้มีอายุต่ำกว่า ๒๐ ปีบริบูรณ์ ซึ่งมีได้ทำงานในสถานบริการนั้น เข้าไปในสถานบริการระหว่างเวลาทำการ

๓. มิให้มีการกระทำผิดเกี่ยวกับยาเสพติดหรือวัตถุออกฤทธิ์ต่อจิตและประสาทในสถานบริการ

๔. มิให้มีการแสดงลามก อนาจาร หรือการแสดงที่ไม่เหมาะสมในสถานบริการ

๕. ให้สถานบริการดำเนินกิจการอย่างถูกต้อง ตามประเภทที่ขออนุญาต และเปิด-ปิด สถานบริการตามเวลาที่กฎหมายกำหนด

๖. ควบคุมมิให้มีการนำอาวุธเข้าไปในสถานบริการ เว้นแต่เจ้าหน้าที่ซึ่งอยู่ในเครื่องแบบและนำเข้าไปเพื่อปฏิบัติหน้าที่ตามกฎหมาย

๗. เร่งรัด กวดขันสถานบริการทุกประเภทให้ปฏิบัติตาม พรบ. สถานบริการ พ.ศ. ๒๕๐๙ และนโยบายการจัดระเบียบสังคมโดยเคร่งครัด หากมีการฝ่าฝืนให้ดำเนินการจับกุมดำเนินคดีตามกฎหมายทุกราย

ทั้งนี้จังหวัดสงขลาได้มีการจัดประชุมเจ้าของกิจการต่าง ๆ จากสถานบริการ สถานบันเทิง หอพัก ร้านค้า ร้านเกม ร้านอินเทอร์เน็ต โต๊ะสนุกเกอร์ เพื่อรับทราบ แนวทางการปฏิบัติในการประกอบกิจการให้เป็นไปตามกฎหมายและระเบียบทางราชการยาเสพติด รวม ๘๘๒ ครั้ง

- ๑) สถานบริการ ๔๗๔ แห่ง
- ๒) บาร์บียร์/แหล่งมั่วสุม ๑๔๗ แห่ง
- ๓) ร้านเกม/ร้านอินเทอร์เน็ต ๑๕๒ แห่ง
- ๔) หอพัก ๑๐๙ แห่ง







# สภาพทางเศรษฐกิจ

ของจังหวัดสงขลา



โครงสร้างเศรษฐกิจของจังหวัดสงขลาขึ้นกับการผลิต  
ในสาขาอุตสาหกรรม สาขาเกษตรกรรม และสาขา  
ประมง เป็นสำคัญ ทั้งนี้ปัจจัยหลักในการขับเคลื่อน  
เศรษฐกิจ คือ ยางพารา อุตสาหกรรมที่เกี่ยวข้องกับ  
ยางพารา และผลิตภัณฑ์แปรรูปอาหารทะเล



เศรษฐกิจจังหวัดสงขลาปี ๒๕๕๔ บ่งชี้ว่า ภาวะเศรษฐกิจโดยรวมขยายตัว และมีแนวโน้มขยายตัวต่อเนื่อง เป็นการขยายตัวตามการผลิตภาคเกษตร โดยเฉพาะด้านอุปทานทั้งการผลิต ภาคการเกษตร และภาคนอกเกษตร รวมทั้งด้านอุปสงค์ขยายตัว เมื่อเทียบกับปีที่แล้ว จากการใช้จ่ายเพื่อการอุปโภคบริโภค และการลงทุนภาคเอกชน แม้ว่าในช่วงปลายปีจะได้รับผลกระทบจากอุทกภัยในภาคกลาง ทำให้การขนส่งสินค้าไม่สะดวก

### **เศรษฐกิจด้านอุปทาน (ด้านการผลิต)**

การผลิตโดยรวมของจังหวัดขยายตัวจากปีที่แล้ว ซึ่งวัดได้จากการผลิตในภาคการเกษตร ผลผลิตพืชเศรษฐกิจที่สำคัญ คือ ยางพารา มูลค่าและปริมาณผลผลิตยางพาราเพิ่มขึ้นเมื่อเทียบกับปีที่แล้ว เนื่องจากความต้องการใช้ยางพาราในประเทศจีนเพื่อตอบสนองอุตสาหกรรมรถยนต์ที่ขยายตัวอย่างรวดเร็ว ส่งผลให้ราคาเพิ่มขึ้น ในขณะที่การทำประมงปรับลดลงจากการเพาะเลี้ยงสัตว์น้ำโดยเฉพาะกุ้งขาวที่ประสบปัญหาโรคระบาดและสภาพอากาศที่แปรปรวนมีฝนตกชุก ส่งผลให้อุตสาหกรรมอาหารทะเลแช่เย็น แช่แข็ง และแปรรูปลดกำลังการผลิตตามปริมาณวัตถุดิบ ส่วนอุตสาหกรรมยางพารายังคงขยายตัวตามปริมาณความต้องการซื้อจากประเทศคู่ค้า เช่นเดียวกับการท่องเที่ยวของจังหวัดยังคงขยายตัว เนื่องจากการจัดกิจกรรมส่งเสริมและกระตุ้นการท่องเที่ยวของหน่วยงานภาครัฐและภาคเอกชนอย่างต่อเนื่อง ตั้งแต่เทศกาลโคมไฟน้ำแข็ง Hatyai Ice Dome เทศกาลตรุษจีน การแข่งขันว่าวนานาชาติ เทศกาลหาดใหญ่ มิถไนท์สงกรานต์ ๒๕๕๔ (Hatyai Midnight Songkran ๒๐๑๑) เป็นต้น

#### **๑. ภาคการเกษตร**

การผลิตภาคการเกษตรโดยรวมขยายตัวจากปีที่แล้ว โดยสาขาเกษตรกรรมพิจารณาจากมูลค่ายางพาราที่เพิ่มขึ้น ในขณะที่สาขาประมงพิจารณาจากมูลค่าสัตว์น้ำที่ปรับตัวลดลงในช่วงครึ่งปีหลัง

### ๑.๑ สาขาเกษตรกรรม

การผลิตสาขาเกษตรกรรม ปี ๒๕๕๔ โดยรวมขยายตัว พิจารณาจากพืชเศรษฐกิจหลักของจังหวัด คือ ยางพารา มูลค่าผลผลิตทั้งหมด มีจำนวน ๑๑๖,๘๖๐.๑๒ ล้านบาท เพิ่มขึ้นร้อยละ ๔๙.๓๓ เมื่อเทียบกับปีที่แล้ว เป็นผลจากราคายางพาราทั้งยางแผ่นดิบคุณภาพ ๓ และน้ำยางสดเฉลี่ยทั้งปีอยู่ที่กิโลกรัมละ ๑๓๒.๔๓ และ ๑๒๔.๙๔ บาท เพิ่มขึ้นร้อยละ ๒๕.๕๒ และ ๒๑.๑๘ ตามลำดับ ประกอบกับปริมาณผลผลิตยางพาราออกสู่ตลาดเพิ่มขึ้นร้อยละ ๑๕.๙๔ เนื่องจากความต้องการใช้ยางพาราในประเทศจีน เพื่อตอบสนองอุตสาหกรรมยานยนต์ที่ขยายตัวอย่างรวดเร็ว แต่อย่างไรก็ตามในช่วงไตรมาสที่ ๔ ราคายางปรับตัวลดลง เนื่องจากมีความกังวลเกี่ยวกับเศรษฐกิจโลก โดยเฉพาะเศรษฐกิจสหรัฐอเมริกา และวิกฤตหนี้ยุโรปที่กำลังลุกลามขยายเป็นวงกว้าง และปัญหาอุทกภัยของไทยส่งผลกระทบต่อโรงงานผลิตชิ้นส่วนยานยนต์ต้องระงับการผลิต

ปศุสัตว์ ผลผลิตรวมของปศุสัตว์ ซึ่งมีสุกรและไก่เนื้อเป็นสัตว์ที่สำคัญ มีมูลค่าจำนวน ๑,๔๖๓.๕๘ ล้านบาท ลดลงร้อยละ ๔.๓๑ เป็นผลจากปริมาณผลผลิตสุกรและไก่ ลดลงร้อยละ ๑๐.๙๙ และ ๒๐.๒๐ ตามลำดับ เนื่องจากสภาพอากาศที่แปรปรวนมีน้ำท่วมขังในบางพื้นที่และเกิดโรคระบาด ประกอบกับต้นทุนอาหารสัตว์ที่ปรับตัวเพิ่มขึ้น

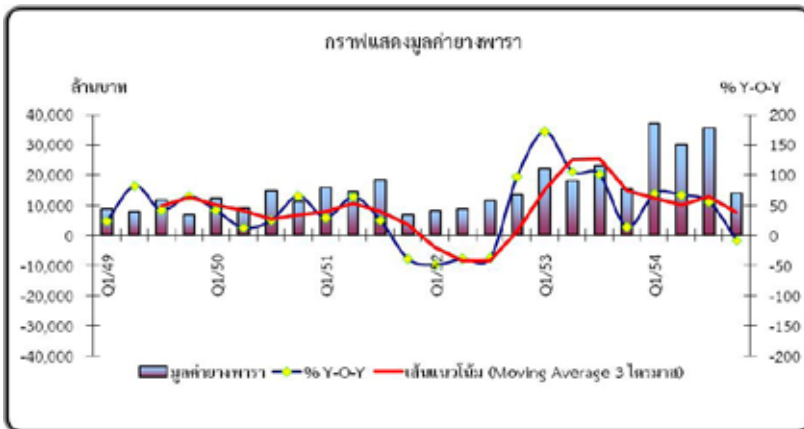

ที่มา : สำนักงานเกษตรจังหวัดสงขลา

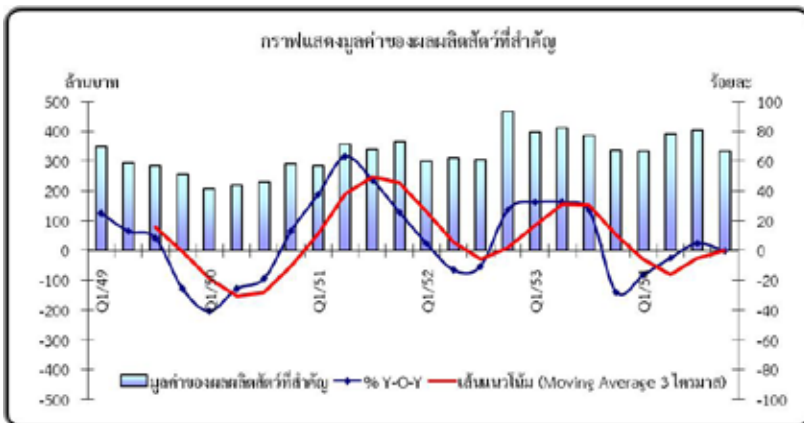

ที่มา : สำนักงานปศุสัตว์จังหวัดสงขลา

## ตารางเครื่องชี้ภาวะเศรษฐกิจด้านอุปทาน สาขาเกษตรกรรม และปศุสัตว์

รายการ	หน่วย	ปี ๒๕๕๓		ปี ๒๕๕๔			
		รวม	Q๑	Q๒	Q๓	Q๔	รวม
ปริมาณยางทั้งหมด	ตัน	๗๗๕,๒๖๖.๖๘	๒๕๑,๒๔๖.๗๗	๒๑๘,๕๐๐.๗๕	๒๘๗,๕๒๐.๒๗	๑๔๑,๖๘๖.๖๔	๘๘๘,๘๑๔.๔๓
อัตราการเปลี่ยนแปลง (%Y-O-Y)	ร้อยละ	๓.๖๒	๑๑.๒๓	๒๒.๑๙	๒๒.๘๔	๓.๗๓	๑๕.๙๔
มูลค่ายางทั้งหมด	ล้านบาท	๗๘,๒๕๘.๐๖	๓๗,๐๒๕.๘๒	๓๐,๐๘๘.๗๒	๓๕,๖๒๕.๖๕	๑๔,๐๗๘.๙๓	๑๑๖,๒๐๖.๑๒
อัตราการเปลี่ยนแปลง (%Y-O-Y)	ร้อยละ	๘๗.๗๒	๖๙.๔๓	๖๖.๔๔	๕๕.๙๖	-๘.๐๔	๔๙.๓๓
ปริมาณยางแผ่นดิบคุณภาพ ๓	ตัน	๑๓๓,๗๒๐.๓๑	๔๔,๘๘๕.๔๗	๓๗,๕๗๒.๘๐	๖๘,๕๕๘.๑๔	๔๔,๐๘๘.๒๐	๑๘๖,๗๑๔.๖๑
อัตราการเปลี่ยนแปลง (%Y-O-Y)	ร้อยละ	๓.๕๖	-๒๑.๒๒	-๑๑.๔๘	๑๗.๑๗	๒๙.๕๗	๑.๕๕
มูลค่ายางแผ่นดิบคุณภาพ ๓	ตัน	๑๙,๙๓๙.๔๗	๗,๒๒๗.๙๖	๕,๖๖๑.๙๙	๘,๗๖๑.๒๐	๔,๔๕๕.๓๕	๒๖,๐๐๖.๕๑
อัตราการเปลี่ยนแปลง (%Y-O-Y)	ร้อยละ	๘๔.๐๗	๓๐.๑๙	๑๙.๓๖	๕๐.๕๖	๑๔.๗๙	๓๐.๕๖
ราคาคณิยางแผ่นดิบคุณภาพ ๓	ล้านบาท	๑๐๕.๕๐	๑๕๗.๙๓	๑๖๖.๔๐	๑๒๗.๘๕	๙๗.๕๒	๑๓๒.๔๓
อัตราการเปลี่ยนแปลง (%Y-O-Y)	ร้อยละ	๘๓.๒๓	๖๓.๒๘	๓๖.๕๓	๒๘.๕๗	-๑๗.๗๗	๒๕.๕๒
ปริมาณน้ำยางสด	ล้านบาท	๕๘๑,๕๗๖.๗๗	๒๐๖,๗๖๑.๓๐	๑๗๘,๙๗๗.๙๕	๒๘๘,๙๖๒.๑๓	๙๗,๕๘๘.๔๔	๗๖๒,๘๙๙.๘๒
อัตราการเปลี่ยนแปลง (%Y-O-Y)	ร้อยละ	๓.๖๔	๒๒.๐๕	๓๓.๔๑	๒๙.๗๔	-๔.๘๕	๒๐.๗๔
มูลค่าน้ำยางสด	ล้านบาท	๕๘,๓๓๘.๕๙	๒๙,๘๙๗.๘๖	๒๔,๔๒๗.๗๒	๒๖,๙๐๔.๕๕	๙,๖๒๓.๕๘	๙๐,๘๕๓.๖๑
อัตราการเปลี่ยนแปลง (%Y-O-Y)	ร้อยละ	๘๘.๔๕	๘๒.๕๕	๘๓.๑๙	๕๖.๘๔	-๑๕.๗๙	๕๕.๗๔
ราคาคณิสน้ำยางสด	ล้านบาท	๑๐๓.๑๐	๑๔๑.๙๕	๑๓๑.๑๔	๑๒๒.๒๕	๙๔.๕๓	๑๒๔.๙๔
อัตราการเปลี่ยนแปลง (%Y-O-Y)	ร้อยละ	๘๕.๓๗	๔๗.๒๐	๓๘.๗๘	๒๕.๗๗	-๑๘.๘๐	๒๑.๑๘
ปริมาณน้ำฝน	มิลลิเมตร	๒,๘๔๐.๙๐	๗๘๗.๙๐	๓๑๗.๗๐	๔๗๓.๘๐	๑,๖๒๔.๐๐	๓,๒๐๓.๔๐
อัตราการเปลี่ยนแปลง (%Y-O-Y)	ร้อยละ	๑๙.๐๕	๗๕.๕๘	๓๖.๒๓	-๑๘.๗๗	-๑๕.๘๙	๑๒.๗๖
มูลค่าของผลผลิตสัตว์ที่สำคัญของจังหวัด	ล้านบาท	๑,๕๒๓.๕๗	๓๓๒.๓๙	๓๖๒.๒๘	๔๐๓.๘๙	๓๓๕.๐๓	๑,๔๖๓.๕๘
อัตราการเปลี่ยนแปลง (%Y-O-Y)	ร้อยละ	๑๐.๘๘	-๑๖.๓๖	-๔.๖๕	๔.๘๘	-๐.๑๙	-๔.๓๑
ปริมาณรวมของผลผลิตปศุสัตว์	ตัน	๖,๐๓๐,๘๓๕	๑,๑๖๖,๘๑๔	๑,๒๐๓,๐๘๖	๑,๒๑๐,๒๓๗	๑,๒๕๑,๖๘๑	๔,๘๓๑,๘๒๐
อัตราการเปลี่ยนแปลง (%Y-O-Y)	ร้อยละ	-๑๐.๗๔	-๒๕.๖๓	-๒๑.๘๐	-๒๑.๐๓	-๑๐.๐๒	-๑๙.๘๘

ที่มา : สำนักงานเกษตรจังหวัดสงขลา สำนักงานปศุสัตว์จังหวัดสงขลา และศูนย์  
 อดุณิยมวิทยากราคาใต้ฝั่งตะวันออก

## ๑.๒ สาขาประมง

การทำประมง ในปี ๒๕๕๔ โดยรวมหดตัวจากปีที่แล้ว มูลค่าผลผลิตสัตว์น้ำทั้งหมด มีจำนวน ๗,๕๗๖.๔๑ ล้านบาท ลดลงร้อยละ ๑๑.๖๖ โดยมูลค่าสัตว์น้ำเลี้ยง มีจำนวน ๕,๔๖๒.๕๓ ล้านบาท ลดลงร้อยละ ๙.๒๓ สาเหตุจากปริมาณผลผลิตกุ้งหดลงร้อยละ ๗.๕๖ ส่งผลให้ราคากุ้งขาวปรับตัวลดลง เป็นราคาเฉลี่ยกิโลกรัมละ ๑๓๕.๗๓ บาท หรือลดจากร้อยละ ๐.๐๕ เนื่องจากเกิดโรคชีขาว ประกอบกับสภาพอากาศที่แปรปรวนมีฝนตกชุก ส่วนมูลค่าสัตว์น้ำขึ้นทำ มีจำนวน ๒,๐๒๒.๕๖ ล้านบาท ลดลงร้อยละ ๑๖.๕๒ เป็นผลจากปริมาณสัตว์น้ำในน่านน้ำของไทยลดลง

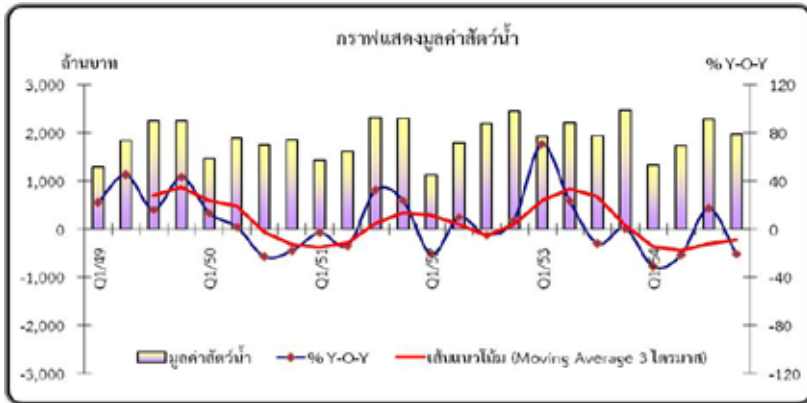

ที่มา : สำนักงานประมงจังหวัดสงขลา

## ตารางเครื่องชี้ภาวะเศรษฐกิจด้านอุปทาน สาขาประมง

รายการ	หน่วย	ปี ๒๕๕๓		ปี ๒๕๕๔			
		รวม	Q๑	Q๒	Q๓	Q๔	รวม
ปริมาณสัตว์น้ำทั้งหมด	ตัน	๑๕๔,๒๙๙.๐๕	๒๓,๖๙๕.๗๒	๓๔,๒๑๐.๓๖	๓๘,๗๓๖.๙๒	๓๒,๒๑๐.๗๒	๑๒๘,๘๕๓.๗๒
อัตราการเปลี่ยนแปลง (%Y-O-Y)	ร้อยละ	๒.๑๒	-๓๓.๔๔	-๒๓.๗๕	-๐.๕๕	-๗.๖๖	-๑๖.๔๔
มูลค่าสัตว์น้ำทั้งหมด	ล้านบาท	๘,๕๗๖.๕๕	๑,๓๓๕.๔๔	๑,๗๔๕.๗๙	๒,๒๗๗.๒๔	๑,๙๗๕.๕๙	๗,๓๓๓.๐๕
อัตราการเปลี่ยนแปลง (%Y-O-Y)	ร้อยละ	๑๒.๘๙	-๓๐.๙๕	-๒๑.๔๐	๑๗.๓๑	-๒๐.๓๙	-๑๔.๕๐
ปริมาณสัตว์น้ำขึ้นท่า	ตัน	๑๐๙,๘๙๑.๗๒	๑๖,๕๑๓.๘๙	๒๕,๖๐๓.๔๓	๒๕,๔๕๗.๙๙	๒๐,๔๗๕.๙๖	๘๘,๐๕๐.๗๗
อัตราการเปลี่ยนแปลง (%Y-O-Y)	ร้อยละ	๗.๖๑	-๓๔.๐๒	-๒๔.๖๖	-๑๕.๙๖	-๒.๒๕	-๑๙.๘๗
มูลค่าสัตว์น้ำขึ้นท่า	ล้านบาท	๒,๔๒๒.๗๔	๓๗๙.๕๐	๖๑๔.๓๕	๕๕๗.๙๐	๔๗๑.๓๒	๒,๐๒๒.๕๖
อัตราการเปลี่ยนแปลง (%Y-O-Y)	ร้อยละ	๕.๗๔	-๓๒.๓๑	-๑๙.๓๓	-๑๐.๗๔	-๑.๐๐	-๑๖.๕๒
ปริมาณสัตว์น้ำเลี้ยง	ตัน	๔๔,๔๐๗.๓๓	๗,๑๘๑.๘๓	๘,๖๐๖.๙๓	๑๓,๒๗๙.๔๓	๑๑,๗๓๔.๗๖	๔๐,๘๐๒.๙๕
อัตราการเปลี่ยนแปลง (%Y-O-Y)	ร้อยละ	-๙.๓๒	-๓๒.๐๖	-๒๐.๙๓	๔๗.๒๙	-๑๕.๗๙	-๘.๑๒
มูลค่าสัตว์น้ำเลี้ยง	ล้านบาท	๖,๐๑๗.๘๑	๙๓๗.๐๕	๑,๑๑๐.๙๗	๑,๖๐๙.๙๑	๑,๔๘๐.๒๔	๕,๒๑๙.๑๗
อัตราการเปลี่ยนแปลง (%Y-O-Y)	ร้อยละ	๑๗.๖๕	-๓๐.๑๑	-๒๑.๘๖	๓๒.๓๘	-๒๕.๑๖	-๑๓.๒๗
ปริมาณกุ้งขาว	ตัน	๔๓,๘๒๓.๐๗	๗,๑๑๑.๓๑	๘,๕๘๒.๗๓	๑๓,๑๓๘.๑๓	๑๑,๖๗๖.๐๐	๔๐,๕๐๘.๑๗
อัตราการเปลี่ยนแปลง (%Y-O-Y)	ร้อยละ	๒.๒๔	-๓๑.๕๐	-๒๐.๔๗	๔๗.๗๖	-๑๕.๑๓	-๗.๕๖
มูลค่ากุ้งขาว	ล้านบาท	๕,๙๕๓.๕๔	๙๒๖.๓๘	๑,๑๐๗.๓๓	๑,๖๖๘.๔๐	๑,๔๗๐.๙๔	๕,๑๗๓.๐๕
อัตราการเปลี่ยนแปลง (%Y-O-Y)	ร้อยละ	๒๒.๓๘	-๒๙.๘๑	-๒๑.๕๖	๓๒.๐๒	-๒๔.๘๘	-๑๓.๑๑
ราคาเฉลี่ยกุ้งขาว	บาท/ก.ก.	๑๓๕.๘๐	๑๓๓.๓๓	๑๓๑.๖๕	๑๒๖.๖๗	๑๒๖.๖๗	๑๒๙.๕๘
อัตราการเปลี่ยนแปลง (%Y-O-Y)	ร้อยละ	๑๗.๘๗	๓.๘๓	๐.๙๗	-๑๐.๘๒	-๑๑.๐๒	-๔.๕๘

ที่มา : สำนักงานประมงจังหวัดสงขลา

## ๒. ภาคนอกการเกษตร

### ๒.๑ สาขาอุตสาหกรรม

การผลิตในภาคอุตสาหกรรมจังหวัดสงขลา ปี ๒๕๕๔ ขยายตัว ส่วนใหญ่เป็นอุตสาหกรรมต่อเนื่องจากภาคเกษตร โดยพิจารณาจากปริมาณการใช้ไฟฟ้าของโรงงานอุตสาหกรรม มีจำนวน ๑,๙๐๗.๙๑ ล้านกิโลวัตต์ เพิ่มขึ้นร้อยละ ๑.๑๘ เมื่อเทียบกับปีที่แล้ว เป็นผลจากอุตสาหกรรมยางพาราซึ่งเป็นอุตสาหกรรมหลักของจังหวัดยังคงขยายตัวตามปริมาณความต้องการซื้อจากประเทศจีน เพื่อใช้ในอุตสาหกรรมยานยนต์ ในขณะที่อุตสาหกรรมอาหารทะเลแช่เย็น แช่แข็ง และแปรรูปลดกำลังการผลิตตามปริมาณวัตถุดิบที่ลดลง สอดคล้องกับจำนวนโรงงานและทุนจดทะเบียนที่เปิดดำเนินการ ลดลงร้อยละ ๑๑.๙๒ และ ๒.๖๖ ตามลำดับ



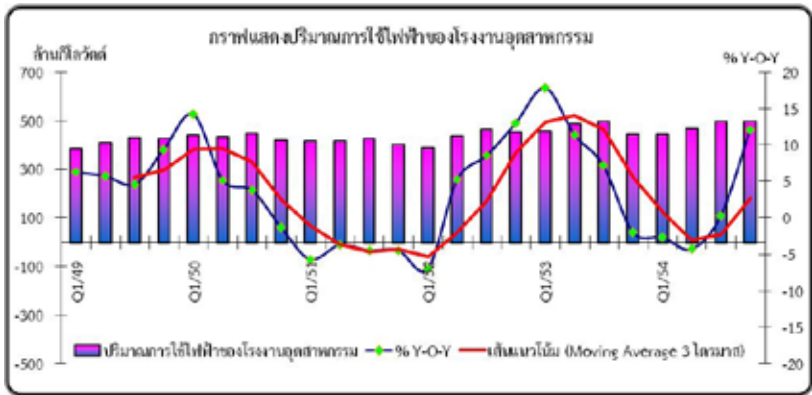

ที่มา : สำนักงานการไฟฟ้าส่วนภูมิภาค เขต ๓ (ภาคใต้) ยะลา

### ตารางเครื่องชี้ภาวะเศรษฐกิจด้านอุปทาน สาขาอุตสาหกรรม

รายการ	หน่วย	ปี ๒๕๕๓				ปี ๒๕๕๔	
		รวม	Q๑	Q๒	Q๓	Q๔	รวม
ปริมาณการใช้ไฟฟ้าของโรงงานอุตสาหกรรม	ล้านกิโลวัตต์	๑,๘๘๕.๖๖	๔๔๔.๐๕	๔๖๖.๕๕	๔๙๙.๐๒	๔๙๘.๒๔	๑,๙๐๗.๙๑
อัตราการเปลี่ยนแปลง (%Y-O-Y)	ร้อยละ	๘.๒๒	-๒.๖๘	-๔.๒๙	๐.๓๓	๑๒.๑๐	๑.๑๘
จำนวนโรงงานที่เปิดดำเนินการ	โรง	๒,๑๑๔	๒,๐๒๒	๒,๐๘๘	๑,๘๘๙	๑,๘๖๒	๑,๘๖๒
อัตราการเปลี่ยนแปลง (%Y-O-Y)	ร้อยละ	๒.๖๗	-๒.๗๔	-๒.๑๑	-๑๐.๐๐	-๑๑.๕๒	-๑๑.๕๒
ทุนจดทะเบียนของโรงงานที่เปิดดำเนินการ	ล้านบาท	๖๘,๘๘๒.๓๖	๖๗,๓๐๑.๐๐	๖๗,๖๓๐.๐๐	๖๖,๓๐๔.๐๐	๖๗,๐๘๔.๐๐	๖๗,๐๘๔.๐๐
อัตราการเปลี่ยนแปลง (%Y-O-Y)	ร้อยละ	๐.๒๓	-๑.๘๒	-๑.๔๐	-๓.๖๔	-๒.๖๖	-๒.๖๖

ที่มา : สำนักงานอุตสาหกรรมจังหวัดสงขลา และสำนักงานการไฟฟ้าส่วนภูมิภาค เขต ๓ (ภาคใต้) ยะลา

## ๒.๒ สาขาการบริการและการท่องเที่ยว

การท่องเที่ยวของจังหวัด ปี ๒๕๕๔ ขยายตัวในอัตราที่ชะลอตัวลง พิจารณาจากจำนวนนักท่องเที่ยวที่เดินทางผ่านด่านตรวจคนเข้าเมือง จำนวน ๑,๔๖๓,๕๗๕ คน เพิ่มขึ้นร้อยละ ๖.๐๒ ซึ่งส่วนใหญ่เป็นชาวมาเลเซีย เป็นผลจากการจัดกิจกรรมส่งเสริมและกระตุ้นการท่องเที่ยวของหน่วยงานภาครัฐและภาคเอกชนอย่างต่อเนื่อง ตั้งแต่เทศกาลโคมไฟน้ำแข็ง Hatyai Ice Dome เทศกาลตรุษจีน การแข่งขันว่านนานาชาติ เทศกาลหาดใหญ่มิถุนายนท์สงกรานต์ ๒๕๕๔ (Hatyai Midnight Songkran ๒๐๑๑) เป็นต้น สอดคล้องกับจำนวนผู้เข้าพักรแรม และปริมาณการใช้ไฟฟ้าของโรงแรมที่เพิ่มขึ้นร้อยละ ๑๗.๔๗ และ ๒.๔๐ ตามลำดับ

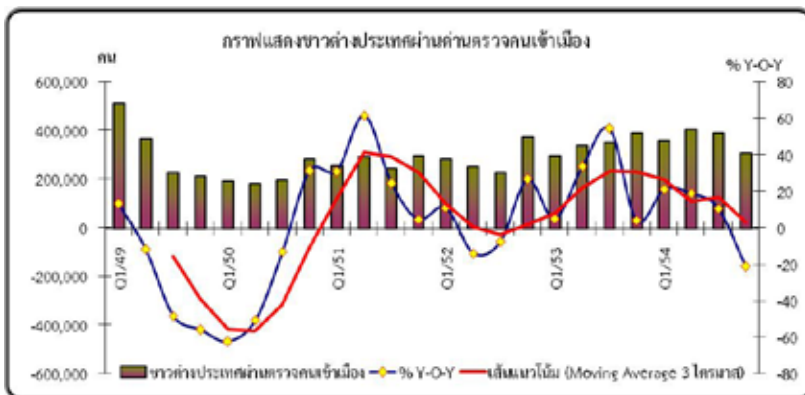

ที่มา : ด่านตรวจคนเข้าเมืองสะเดา ด่านตรวจคนเข้าเมืองปาดังเบซาร์ ด่านตรวจคนเข้าเมืองท่าอากาศยานหาดใหญ่ ด่านตรวจคนเข้าเมืองหาดใหญ่ และด่านตรวจคนเข้าเมืองท่าเรือสงขลา

## ตารางเครื่องชี้ภาวะเศรษฐกิจด้านอุปทาน สาขาการบริการและการท่องเที่ยว

รายการ	หน่วย	ปี ๒๕๕๓		ปี ๒๕๕๔			
		รวม	Q๑	Q๒	Q๓	Q๔	รวม
ชาวต่างประเทศผ่านตรวจคนเข้าเมือง	คน	๑,๓๘๐,๕๒๐	๓๕๙,๕๘๘	๔๐๓,๘๐๘	๓๙๑,๕๕๗	๓๐๘,๙๖๗	๑,๕๖๓,๕๑๙
อัตราการเปลี่ยนแปลง (%Y-O-Y)	ร้อยละ	๒๑.๑๒	๒๑.๑๘	๑๙.๐๔	๑๐.๘๓	-๒๑.๐๘	๖.๐๒
มาเลเซีย	คน	๑,๑๕๕,๕๓๙	๒๙๘,๖๑๑	๓๓๑,๑๑๑	๓๒๑,๗๗๗	๒๓๗,๓๘๘	๑,๑๘๙,๘๘๗
อัตราการเปลี่ยนแปลง (%Y-O-Y)	ร้อยละ	๒๖.๐๑	๒๒.๙๘	๑๕.๗๖	๘.๕๒	-๒๗.๙๒	๒.๙๗
สิงคโปร์	คน	๓๓,๘๘๒	๖,๗๓๔	๙,๕๒๖	๗,๗๕๕	๑๑,๕๖๒	๓๕,๕๑๗
อัตราการเปลี่ยนแปลง (%Y-O-Y)	ร้อยละ	-๓๑.๓๕	-๓๙.๐๘	-๑.๓๑	-๑.๒๒	-๕.๙๕	-๑๐.๗๙
ชาติอื่น ๆ	คน	๑๘๕,๙๙๙	๕๙,๑๕๓	๖๒,๑๖๑	๖๘,๐๒๕	๕๙,๖๑๗	๒๓๘,๑๑๑
อัตราการเปลี่ยนแปลง (%Y-O-Y)	ร้อยละ	๑๒.๔๑	๒๙.๑๔	๔๕.๖๕	๒๖.๗๖	๒๐.๑๒	๒๘.๗๑
จำนวนผู้เข้าพักแรมในจังหวัดสงขลา	คน	๙๘๘,๙๐๙	๒๗๕,๓๑๗	๒๘๖,๑๕๖	๓๐๘,๕๘๘	๒๙๑,๖๕๒	๑,๑๖๗,๗๑๔
อัตราการเปลี่ยนแปลง (%Y-O-Y)	ร้อยละ	๑๘.๐๐	๑๓.๕๒	๗.๙๖	๑๔.๗๓	๓๗.๓๘	๑๗.๙๗
จำนวนผู้โดยสารผ่านท่าอากาศยาน	คน	๑,๕๐๕,๙๙๕	๔๖๖,๕๑๕	๔๗๓,๖๒๓	๔๗๔,๒๘๓	๕๕๕,๘๐๙	๑,๘๖๙,๒๒๙
อัตราการเปลี่ยนแปลง (%Y-O-Y)	ร้อยละ	๘.๒๙	๒๙.๗๘	๔๐.๙๐	๒๖.๒๒	๘.๒๓	๒๙.๑๒
ปริมาณการใช้ไฟฟ้าของโรงแรมที่พัก	ล้านกิโลวัตต์	๑๒๔.๓๕	๒๙.๑๓	๓๒.๔๘	๓๒.๙๐	๓๒.๘๒	๑๒๗.๓๓
อัตราการเปลี่ยนแปลง (%Y-O-Y)	ร้อยละ	๙.๔๘	-๔.๐๙	-๓.๘๗	๓.๙๙	๑๔.๙๖	๒.๔๐

ที่มา : ด้านตรวจคนเข้าเมืองสะเตา ด้านตรวจคนเข้าเมืองปาดังเบซาร์ ด้านตรวจคนเข้าเมืองท่าอากาศยานหาดใหญ่ ด้านตรวจคนเข้าเมืองหาดใหญ่ ด้านตรวจคนเข้าเมืองท่าเรือสงขลา ที่ทำการปกครองจังหวัดสงขลา และสำนักงานการไฟฟ้าส่วนภูมิภาค เขต ๓ (ภาคใต้) ยะลา



## เศรษฐกิจด้านอุปสงค์ (ด้านการใช้จ่าย)

อุปสงค์ภายในจังหวัดด้านการใช้จ่ายเพื่อการอุปโภคบริโภคขยายตัว เนื่องจาก รายได้ในภาคเกษตร อุตสาหกรรม การส่งออก การท่องเที่ยวอยู่ในเกณฑ์ดี จากการจัด เก็บภาษีมูลค่าเพิ่มที่เพิ่มขึ้น ในขณะที่การขออนุญาตพื้นที่ก่อสร้างในเขตเทศบาลปรับตัวลดลง อย่างไรก็ตาม ประชาชนมีความกังวลต่อราคาสินค้าที่มีแนวโน้มปรับตัวสูงขึ้น อาจส่งผลกระทบต่อกำลังซื้อของผู้บริโภคภายในจังหวัด

### ๑. การบริโภคภาคเอกชน

การอุปโภคบริโภคภาคเอกชนขยายตัวต่อเนื่องจากปีที่แล้ว พิจารณาจากภาษีมูลค่าเพิ่มที่จัดเก็บได้ จำนวน ๖,๓๓๐.๘๕ ล้านบาท เพิ่มขึ้นร้อยละ ๒๘.๓๘ เป็นผลจากการชำระภาษีของกลุ่มผู้ประกอบการขนส่งทางท่อ และการนำเข้าสินค้าบริโภคจากต่างประเทศผ่านด่านศุลกากร สอดคล้องกับจำนวนรถจักรยานยนต์ และรถยนต์นั่งส่วนบุคคลไม่เกิน ๗ คน จดทะเบียนใหม่เพิ่มขึ้นร้อยละ ๑๓.๙๐ และ ๑๔.๘๔ ตามลำดับ เนื่องจากรายได้เกษตรกรที่อยู่ในเกณฑ์ดีจากราคายางที่ยังคงทรงตัวอยู่ในระดับสูง ประกอบกับการเปิดตัวรถยนต์รุ่นใหม่ส่งผลต่อการตัดสินใจซื้อ

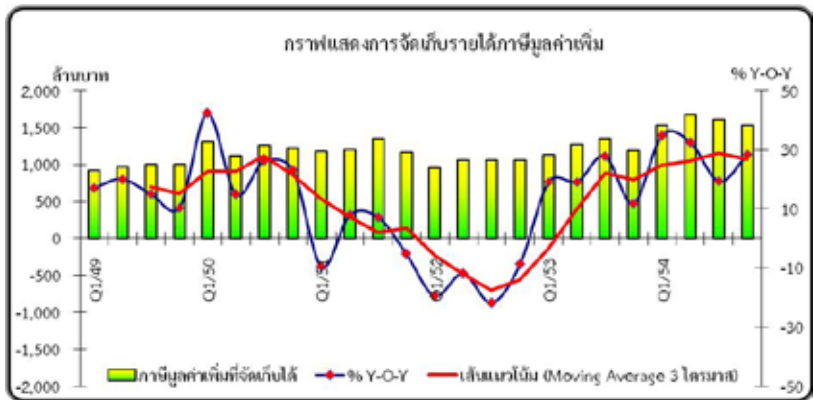

ที่มา : สำนักงานสรรพากรพื้นที่ ๑, ๒

ตารางเครื่องชี้ภาวะเศรษฐกิจด้านอุปสงค์ สาขาการบริโภคภาคเอกชน

รายการ	หน่วย	ปี ๒๕๕๓				ปี ๒๕๕๔	
		รวม	Q๑	Q๒	Q๓	Q๔	รวม
ภาษีมูลค่าเพิ่มที่จัดเก็บได้	ล้านบาท	๔,๙๓๑.๑๕	๑,๕๒๖.๒๔	๑,๖๗๓.๖๔	๑,๖๐๘.๘๓	๑,๕๒๒.๑๔	๖,๓๓๐.๘๕
อัตราการเปลี่ยนแปลง (%Y-O-Y)	ร้อยละ	๑๙.๔๙	๓๙.๗๔	๓๒.๓๕	๑๙.๒๒	๒๘.๕๒	๒๘.๗๘
การจัดทะเบียนใหม่ รอยคันนั่งส่วนบุคคล ไม่เกิน ๗ คน	คัน	๑๑,๒๖๖	๔,๖๘๐	๓,๗๙๒	๓,๙๒๖	๙๙๙	๑๓,๓๙๗
อัตราการเปลี่ยนแปลง (%Y-O-Y)	ร้อยละ	๔๗.๗๘	๓๘.๑๓	๕๙.๔๐	๗.๕๕	-๕.๔๒	๑๙.๘๔
การจัดทะเบียนใหม่ รถจักรยานยนต์	คัน	๔๔,๙๔๙	๑๒,๗๐๓	๑๔,๘๘๓	๑๕,๒๕๘	๘,๓๐๒	๕๑,๑๙๖
อัตราการเปลี่ยนแปลง (%Y-O-Y)	ร้อยละ	๔๒.๒๓	๒๙.๖๔	๓๓.๕๓	๑๘.๘๖	-๒๒.๒๗	๑๓.๙๐
ปริมาณการใช้ไฟฟ้าของครัวเรือน	ล้านกิโลวัตต์	๖๖๘.๖๓	๑๓๕.๑๐	๑๔๙.๖๖	๑๕๙.๘๗	๑๕๙.๓๐	๕๙๓.๙๓
อัตราการเปลี่ยนแปลง (%Y-O-Y)	ร้อยละ	๘.๐๔	-๑๕.๔๓	-๑๗.๖๘	-๘.๑๐	-๒.๖๘	-๑๑.๙๗

ที่มา : สำนักงานสรรพากรพื้นที่ ๑, ๒ สำนักงานขนส่งจังหวัดสงขลา และสำนักงาน  
การไฟฟ้าส่วนภูมิภาค เขต ๓ (ภาคใต้) ยะลา

## ๒. การลงทุนภาคเอกชน

การลงทุนภาคเอกชนภายในจังหวัดโดยรวม ปี ๒๕๕๔ หดตัวจากปีที่แล้ว พิจารณาจากพื้นที่ขออนุญาตก่อสร้างในเขตเทศบาล มีจำนวน ๑,๓๙๘,๒๖๓.๐๘ ตารางเมตร ลดลงร้อยละ ๖.๙๖ เป็นผลจากต้นทุนราคาวัตถุดิบในการผลิตมีการปรับตัวสูงขึ้น ในขณะที่จำนวนรถยนต์บรรทุกส่วนบุคคล และรถยนต์พาณิชย์ที่จดทะเบียนใหม่ และจดทะเบียนธุรกิจนิติบุคคลเพิ่มขึ้นร้อยละ ๒๒.๖๒ ๒๑.๕๔ และ ๒๐.๙๖ ตามลำดับ และกิจการที่ได้รับการส่งเสริมการลงทุน (BOI) จำนวน ๒๖ โครงการ เงินลงทุน ๓,๙๑๐.๕๐ ล้านบาท ได้แก่ ถังโลหะ ถู่มือยางธรรมชาติ ยางสังเคราะห์ ไม้แผ่นประสาน และชิ้นส่วน บริการบำบัดของเสียที่มีสารปนเปื้อน พลังงานไฟฟ้าจากขยะ กล่องกระดาษลูกฟูก ตัวกรองชนิด ๒ ชั้น ยางแท่ง น้ำยางข้น ยางผสม ฟันปลอม อาหารสัตว์ ขวดพลาสติก เชื้อเพลิงอัดเม็ด บริการรับฝากห้องเย็น อาหารแช่แข็ง โรงแรม และบันไดสำเร็จรูป เป็นต้น

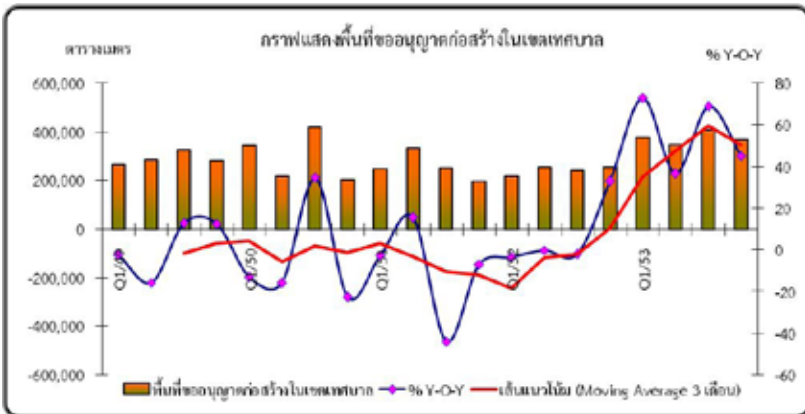

ที่มา : เทศบาลในพื้นที่จังหวัดสงขลา จำนวน ๓๗ แห่ง

## ตารางเครื่องชี้ภาวะเศรษฐกิจด้านอุปสงค์ สาขาการลงทุนภาคเอกชน

รายการ	หน่วย	ปี ๒๕๕๓	ปี ๒๕๕๔				รวม
		รวม	Q๑	Q๒	Q๓	Q๔	
พื้นที่ขออนุญาตก่อสร้างในเขตเทศบาล	ตาราง เมตร	๑,๕๐๒,๙๖๖.๒๐	๓๖๓,๖๖๐.๒๖	๓๑๕,๙๖๕.๙๐	๓๙๕,๘๘๘.๖๓	๓๙๕,๐๐๑.๕๑	๑,๓๗๕,๖๒๑.๐๘
อัตราการเปลี่ยนแปลง (%Y-O-Y)	ร้อยละ	๕๕.๑๔	-๔.๔๔	-๘.๙๙	-๑๕.๓๓	๑.๖๔	-๖.๙๖
จำนวนรถยนต์พาณิชยที่จดทะเบียนใหม่	คัน	๑,๑๙๕	๓๒๔	๓๖๖	๔๑๒	๓๕๐	๑,๔๙๖
อัตราการเปลี่ยนแปลง (%Y-O-Y)	ร้อยละ	๑๐.๘๕	๖.๕๘	๑๑.๕๙	๑๐.๙๖	๘๔.๔๔	๒๑.๕๔
จำนวนกิจการที่ได้รับการส่งเสริมการลงทุน (BOI)	ราย	๓๕	๘	๗	๓	๘	๒๖
อัตราการเปลี่ยนแปลง (%Y-O-Y)	ร้อยละ	๗๕.๐๐	๓๓.๓๓	-๑๒.๕๐	-๕๐.๐๐	-๕๐.๐๐	-๒๕.๗๑
เงินทุนของกิจการที่ได้รับการส่งเสริมการลงทุน (BOI)	ล้านบาท	๗,๙๘๒.๔๐	๑,๖๐๓.๕๐	๑,๔๙๑.๓๐	๒,๒๙๙.๑๐	๕๘๖.๖๐	๓,๙๑๐.๕๐
อัตราการเปลี่ยนแปลง (%Y-O-Y)	ร้อยละ	๒๐๙.๘๕	-๙.๒๓	-๑๒.๔๕	๒๑.๔๑	-๘๖.๔๓	-๕๑.๐๑
จำนวนจดทะเบียนธุรกิจนิติบุคคล	ราย	๖๒๑	๑๘๔	๑๖๕	๑๘๓	๑๔๓	๖๗๕
อัตราการเปลี่ยนแปลง (%Y-O-Y)	ร้อยละ	๗.๖๓	๒.๒๒	-๑.๐๐	๑๐.๙๑	๓๑.๑๙	๘.๗๕
การจดทะเบียนใหม่ รถยนต์บรรทุกส่วนบุคคล	คัน	๕,๓๓๗	๒,๐๗๐	๑,๙๘๘	๒,๐๑๓	๖๗๓	๖,๕๔๔
อัตราการเปลี่ยนแปลง (%Y-O-Y)	ร้อยละ	๓๙.๖๘	๔๐.๗๒	๔๘.๗๕	๓๒.๖๑	-๔๑.๒๗	๒๒.๖๒

ที่มา : เทศบาลในพื้นที่จังหวัดสงขลา จำนวน ๓๗ แห่ง สำนักงานขนส่งจังหวัดสงขลา สำนักงานพัฒนาธุรกิจการค้าจังหวัดสงขลา และศูนย์เศรษฐกิจการลงทุนภาคที่ ๕

### ๓. การคลัง และการใช้จ่ายภาครัฐ

การเบิกจ่ายเงินงบประมาณของส่วนราชการในจังหวัดสงขลา ปี ๒๕๕๔ มีการเบิกจ่ายรวมทั้งสิ้น ๒๗,๔๒๐.๐๙ ล้านบาท เพิ่มขึ้นจากปีที่แล้วร้อยละ ๑๐.๐๑ เป็นการเบิกจ่ายรายจ่ายประจำ จำนวน ๑๙,๖๔๕.๒๓ ล้านบาท เพิ่มขึ้นร้อยละ ๘.๙๐ รายจ่ายลงทุน จำนวน ๗,๗๗๔.๘๖ ล้านบาท เพิ่มขึ้นร้อยละ ๑๒.๙๐ เป็นผลจากการปรับฐานเงินเดือน การเลื่อนเงินเดือนและค่าตอบแทนบุคลากรภาครัฐ และการเร่งรัดการเบิกจ่ายเงินงบประมาณ

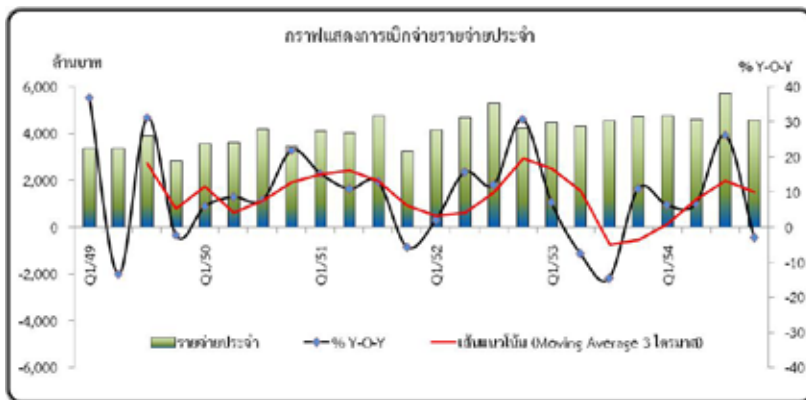

ที่มา : สำนักงานคลังจังหวัดสงขลา

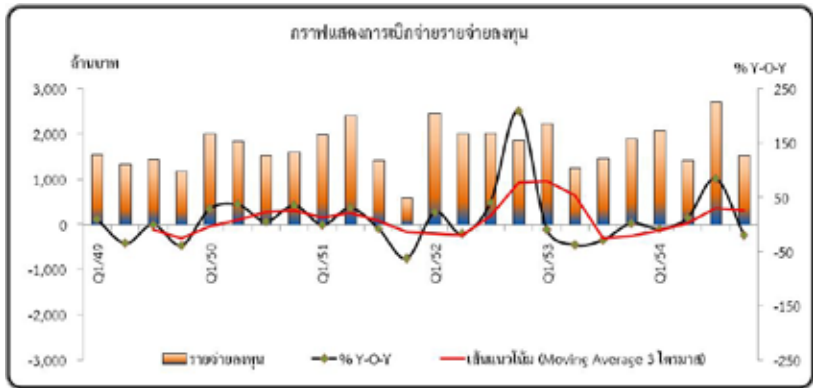

ที่มา : สำนักงานคลังจังหวัดสงขลา

### ตารางเครื่องชี้ภาวะเศรษฐกิจด้านอุปสงค์ สาขาการใช้จ่ายภาครัฐ

รายการ	หน่วย	ปี ๒๕๕๓		ปี ๒๕๕๔			
		รวม	Q๑	Q๒	Q๓	Q๔	รวม
รายจ่ายในภาพรวม	ล้านบาท	๒๔,๙๒๖.๑๘	๖,๘๘๘.๗๖	๖,๐๓๓.๗๓	๘,๔๒๘.๔๗	๖,๑๑๑.๑๓	๒๗,๕๐๐.๐๙
อัตราการเปลี่ยนแปลง (%Y-O-Y)	ร้อยละ	-๖.๙๕	๑.๙๐	๘.๒๐	๑๐.๕๙	-๗.๘๘	๑๐.๐๓
รายจ่ายประจำ	ล้านบาท	๑๘,๐๓๙.๘๕	๔,๗๕๕.๓๙	๔,๕๙๙.๘๖	๕,๗๑๘.๐๑	๔,๕๗๓.๖๖	๑๙,๖๔๕.๒๓
อัตราการเปลี่ยนแปลง (%Y-O-Y)	ร้อยละ	-๒.๐๕	๖.๒๘	๖.๕๙	๒๖.๑๕	-๓.๐๘	๘.๙๐
รายจ่ายลงทุน	ล้านบาท	๖,๘๘๖.๓๓	๒,๐๙๓.๓๗	๑,๔๓๓.๘๗	๒,๗๑๐.๔๖	๑,๕๓๗.๑๖	๗,๗๗๔.๘๖
อัตราการเปลี่ยนแปลง (%Y-O-Y)	ร้อยละ	-๑๗.๗๓	-๖.๘๐	๑๓.๗๑	๘๕.๐๙	-๑๙.๖๙	๑๒.๙๐

ที่มา : สำนักงานคลังจังหวัดสงขลา

#### ๔. การค้าระหว่างประเทศ

มูลค่าการค้าผ่านด่านศุลกากร ปี ๒๕๕๔ มีจำนวน ๘๗๑,๗๕๘.๙๖ ล้านบาท เพิ่มขึ้นร้อยละ ๓๔.๑๗ เมื่อเทียบกับปีที่แล้ว สินค้าส่งออก มีจำนวน ๕๒๒,๑๔๕.๘๖ ล้านบาท เพิ่มขึ้นร้อยละ ๒๙.๒๓ ขยายตัวจากปัจจัยบวกด้านราคาสินค้าบางพาราที่ปรับเพิ่มขึ้น ที่สำคัญ ได้แก่ ยางธรรมชาติ ยางผสม และถุ้งมือยาง ส่วนมูลค่าสินค้านำเข้า มีจำนวน ๓๔๙,๖๑๓.๐๙ ล้านบาท เพิ่มขึ้นร้อยละ ๔๒.๓๐ ได้แก่ เครื่องประมวลผลข้อมูลอัตโนมัติ แทนชุดเจาะแบบลอยน้ำ และสื่อบันทึกที่ยังไม่ได้บันทึกที่จัดทำไว้เพื่อการบันทึกเสียง เป็นต้น

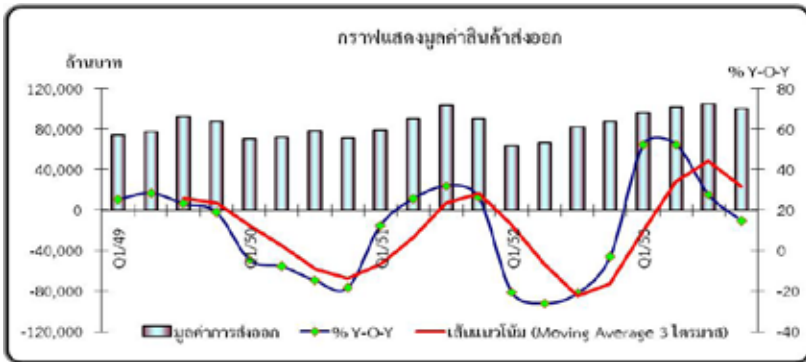

ที่มา : ด้านศุลกากรสงขลา ด้านศุลกากรสะเดา ด้านศุลกากรปาดังเบซาร์ และด้านศุลกากรท่าอากาศยานหาดใหญ่

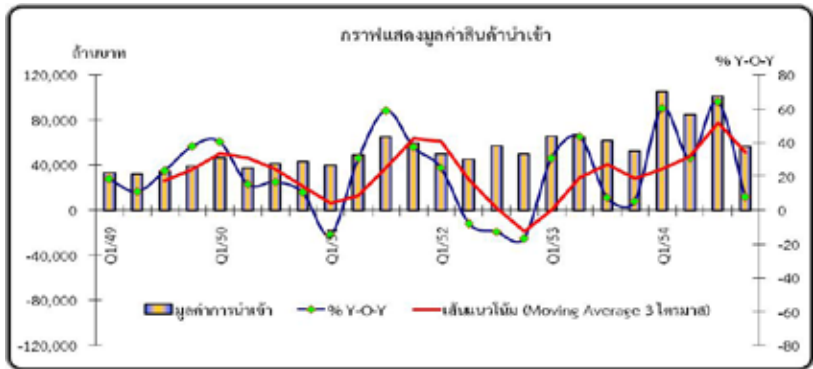

ที่มา : ด้านศุลกากรสงขลา ด้านศุลกากรระยอง ด้านศุลกากรปาดังเบซาร์ และด้านศุลกากรท่าอากาศยานหาดใหญ่

ตารางเครื่องชี้ภาวะเศรษฐกิจด้านอุปสงค์ สาขาการค้าระหว่างประเทศ

รายการ	หน่วย	ปี ๒๕๕๓				ปี ๒๕๕๔	
		รวม	Q๑	Q๒	Q๓	Q๔	รวม
มูลค่าการค้าผ่านด่าน	ล้านบาท	๖๓๙,๗๒๓.๔๐	๒๓๑,๔๖๗.๑๖	๒๒๒,๘๗๘.๘๐	๒๔๙,๔๕๘.๕๗	๑๓๖,๙๑๘.๘๖	๘๗๑,๗๒๓.๘๖
อัตราการเปลี่ยนแปลง	ร้อยละ	๒๙.๐๙	๔๒.๖๘	๒๗.๑๖	๔๙.๕๒	๑๖.๑๒	๓๔.๑๗
มูลค่าการส่งออก	ล้านบาท	๔๐๘,๐๒๙.๐๒	๑๒๕,๗๐๕.๑๖	๑๒๗,๕๖๓.๖๓	๑๔๗,๗๙๔.๘๙	๑๒๗,๑๐๕.๒๓	๕๒๖,๑๖๖.๖๖
อัตราการเปลี่ยนแปลง (%Y-O-Y)	ร้อยละ	๓๔.๕๘	๓๐.๔๘	๒๔.๘๔	๔๐.๗๙	๒๐.๔๔	๒๙.๒๓
มูลค่าการนำเข้า	ล้านบาท	๒๔๕,๖๙๔.๓๙	๑๐๕,๗๖๒.๐๐	๘๕,๒๘๑.๑๗	๑๐๑,๖๖๓.๖๘	๕๖,๘๑๐.๑๙	๓๔๕,๖๑๗.๒๐
อัตราการเปลี่ยนแปลง (%Y-O-Y)	ร้อยละ	๒๐.๙๙	๖๐.๕๐	๓๐.๘๐	๖๔.๓๓	๗.๘๘	๔๒.๓๐

ที่มา : ด้านศุลกากรสงขลา ด้านศุลกากรระยอง ด้านศุลกากรปาดังเบซาร์ และด้านศุลกากรท่าอากาศยานหาดใหญ่



## เศรษฐกิจด้านการเงิน

ปริมาณเงินฝากในระบบธนาคาร ณ สิ้นปี ๒๕๕๔ มีจำนวน ๑๖๓,๒๔๑.๗๘ ล้านบาท ขยายตัวต่อเนื่องร้อยละ ๑๑.๗๓ เป็นผลจากการขยายฐานเงินฝากที่มีผลิตภัณฑ์เงินฝากเพิ่มขึ้นเพื่อรองรับการขยายตัวของสินเชื่อ การรักษากฎเกณฑ์ในวงอัตราดอกเบี้ยขาขึ้น

ปริมาณสินเชื่อของสถาบันการเงิน ณ สิ้นปี ๒๕๕๔ มีจำนวน ๑๕๙,๓๒๕.๒๘ ล้านบาท เพิ่มขึ้นเมื่อเทียบกับปีที่แล้วร้อยละ ๑๘.๕๗ เป็นผลจากธนาคารเฉพาะกิจของรัฐและธนาคารพาณิชย์ปล่อยสินเชื่อเพิ่มขึ้นอย่างต่อเนื่อง

สัดส่วนสินเชื่อต่อเงินฝาก โดยรวม ณ สิ้นปี ๒๕๕๔ เมื่อเทียบกับปีที่แล้วอยู่ที่ร้อยละ ๙๗.๖๐ เพิ่มขึ้นจากร้อยละ ๙๑.๙๘ โดยธนาคารพาณิชย์มีสัดส่วนที่ร้อยละ ๙๕.๔๑ เพิ่มขึ้นจากร้อยละ ๘๗.๘๗ และธนาคารเฉพาะกิจของรัฐมีสัดส่วนที่ร้อยละ ๑๐๙.๔๔ เพิ่มขึ้นจากร้อยละ ๑๐๗.๙๖

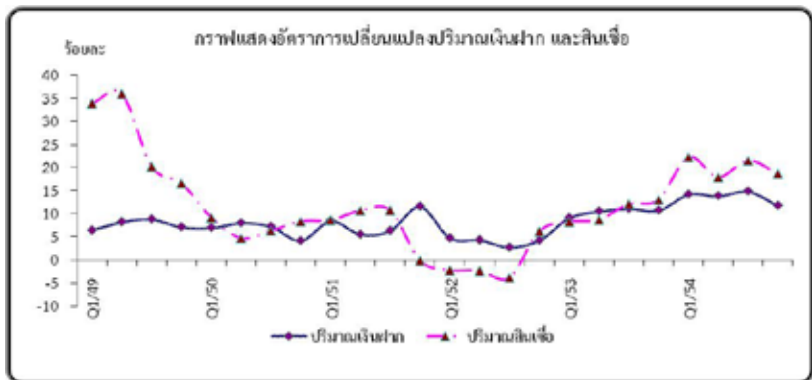

ที่มา : ธนาคารแห่งประเทศไทย สำนักงานภาคใต้ ธนาคารอาคารสงเคราะห์ สาขาหาดใหญ่ ธนาคารเพื่อการเกษตรและสหกรณ์การเกษตร และบริษัทประกันสินเชื่ออุตสาหกรรมขนาดย่อม สำนักงานจังหวัดสงขลา ธนาคารออมสินภาค ๑๔ ธนาคารเพื่อการส่งออกและนำเข้าแห่งประเทศไทย สาขาหาดใหญ่ ธนาคารพัฒนาวิสาหกิจขนาดกลางและขนาดย่อมแห่งประเทศไทย สาขาสงขลา

## ตารางเครื่องชี้ภาวะเศรษฐกิจด้านการเงิน

รายการ	หน่วย	ปี ๒๕๕๓		ปี ๒๕๕๔			
		รวม	Q๑	Q๒	Q๓	Q๔	รวม
ปริมาณเงินฝาก	ล้านบาท	๑๖๖,๐๙๘.๙๓	๑๕๖,๙๐๘.๙๙	๑๕๗,๖๒๕.๙๕	๑๖๓,๑๑๒.๘๕	๑๖๓,๒๙๑.๗๘	๑๖๓,๒๙๑.๗๘
อัตราการเปลี่ยนแปลง (%Y-O-Y)	ร้อยละ	๑๐.๗๐	๑๕.๑๗	๑๓.๘๑	๑๕.๗๙	๑๑.๗๓	๑๑.๗๓
ธนาคารพาณิชย์	ล้านบาท	๑๐๖,๙๑๐.๐๐	๑๑๕,๗๘๕.๕๗	๑๑๕,๘๘๘.๐๐	๑๑๗,๐๕๐.๐๐	๑๑๗,๕๓๗.๑๐	๑๑๗,๕๓๗.๑๐
อัตราการเปลี่ยนแปลง (%Y-O-Y)	ร้อยละ	๙.๕๑	๑๕.๓๕	๑๓.๗๑	๑๓.๖๘	๙.๙๙	๙.๙๙
ธนาคารเฉพาะกิจของรัฐ	ล้านบาท	๓๙,๑๘๘.๙๓	๕๑,๕๒๓.๕๒	๒๖,๕๕๐.๙๕	๕๕,๒๖๒.๘๕	๕๕,๗๐๔.๖๘	๕๕,๗๐๔.๖๘
อัตราการเปลี่ยนแปลง (%Y-O-Y)	ร้อยละ	๑๕.๐๙	๑๑.๐๒	๑๕.๐๗	๑๗.๘๓	๑๖.๖๓	๑๖.๖๓
ปริมาณสินเชื่อ	ล้านบาท	๑๓๙,๓๗๖.๐๕	๑๔๘,๙๕๑.๘๘	๑๔๓,๓๕๙.๕๖	๑๕๓,๑๕๑.๒๙	๑๕๙,๒๒๕.๒๘	๑๕๙,๒๒๕.๒๘
อัตราการเปลี่ยนแปลง (%Y-O-Y)	ร้อยละ	๑๒.๘๙	๒๒.๑๔	๑๗.๘๑	๒๑.๕๓	๑๘.๕๗	๑๘.๕๗
ธนาคารพาณิชย์	ล้านบาท	๙๓,๘๓๙.๐๐	๑๐๖,๕๘๓.๘๗	๑๐๐,๒๒๗.๐๐	๑๐๘,๑๘๐.๐๐	๑๑๒,๑๓๘.๗๕	๑๑๒,๑๓๘.๗๕
อัตราการเปลี่ยนแปลง (%Y-O-Y)	ร้อยละ	๑๓.๘๙	๒๖.๑๙	๒๐.๗๕	๒๕.๓๙	๑๙.๓๗	๑๙.๓๗
ธนาคารเฉพาะกิจของรัฐ	ล้านบาท	๕๒,๓๐๘.๕๘	๕๙,๔๔๓.๕๙	๕๕,๘๓๔.๒๖	๕๙,๙๗๕.๒๙	๕๖,๐๘๖.๕๓	๕๖,๐๘๖.๕๓
อัตราการเปลี่ยนแปลง (%Y-O-Y)	ร้อยละ	๑๑.๘๕	๑๔.๓๓	๑๒.๙๙	๑๖.๕๐	๑๘.๒๒	๑๘.๒๒
สัดส่วนสินเชื่อต่อเงินฝาก	ร้อยละ	๙๑.๙๘	๙๔.๙๓	๙๑.๐๗	๙๕.๑๒	๙๗.๖๐	๙๗.๖๐
สัดส่วนสินเชื่อต่อเงินฝากธนาคารพาณิชย์	ร้อยละ	๘๗.๘๗	๙๒.๓๗	๘๗.๒๔	๙๒.๕๓	๙๕.๕๑	๙๕.๕๑
สัดส่วนสินเชื่อต่อเงินฝากธนาคารเฉพาะกิจของรัฐ	ร้อยละ	๑๐๗.๙๖	๑๐๗.๐๓	๑๐๖.๘๐	๑๐๘.๐๐	๑๐๙.๕๙	๑๐๙.๕๙

ที่มา : ธนาคารแห่งประเทศไทย สำนักงานภาคใต้ ธนาคารออมสินภาค ๑๔ ธนาคารอาคารสงเคราะห์ สาขาหาดใหญ่ ธนาคารเพื่อการเกษตรและสหกรณ์การเกษตร ธนาคารเพื่อการส่งออกและนำเข้าแห่งประเทศไทย สาขาหาดใหญ่ ธนาคารพัฒนาวิสาหกิจขนาดกลางและขนาดย่อมแห่งประเทศไทย สาขาสงขลา และบริษัทประกันสินเชื่ออุตสาหกรรมขนาดย่อม สำนักงานจังหวัดสงขลา

## เสถียรภาพทางเศรษฐกิจ

### ๑. ด้านระดับราคา

ดัชนีราคาผู้บริโภคของจังหวัดสงขลา เฉลี่ยทั้งปี (มกราคม - ธันวาคม ๒๕๕๔) เท่ากับร้อยละ ๑๒๑.๗๘ สูงกว่าปีที่แล้วร้อยละ ๗.๓๐ เป็นผลมาจากหมวดอาหารและเครื่องดื่ม เพิ่มขึ้นร้อยละ ๑๑.๔๘ ได้แก่ หมวดเครื่องประกอบอาหาร หมวดผักและผลไม้ หมวดไข่และผลิตภัณฑ์ และหมวดอาหาร บริโภคในบ้าน ส่วนหมวดอื่นๆ ที่ไม่ใช่อาหารและเครื่องดื่ม เพิ่มขึ้นร้อยละ ๑.๔๒ ด้านดัชนีราคาผู้ผลิตเพิ่มขึ้นร้อยละ ๕.๔๖ สาเหตุจากการสูงขึ้นของดัชนีราคาหมวดผลิตภัณฑ์จากเหมือง และหมวดผลิตภัณฑ์อุตสาหกรรม เนื่องจากการสูงขึ้นของราคาน้ำมันปิโตรเลียมดิบ และก๊าซธรรมชาติ



ที่มา : สำนักงานพาณิชย์จังหวัดสงขลา และสำนักดัชนีเศรษฐกิจการค้า กระทรวงพาณิชย์



### ตารางเครื่องชี้เสถียรภาพทางเศรษฐกิจ ด้านระดับราคา

รายการ	หน่วย	ปี ๒๕๕๓	ปี ๒๕๕๔				รวม
		รวม	Q๑	Q๒	Q๓	Q๔	
ดัชนีราคาผู้บริโภค	ร้อยละ	๑๑๓.๕๐	๑๑๘.๒๐	๑๒๑.๙๓	๑๒๑.๘๓	๑๒๕.๑๗	๑๒๑.๗๘
อัตราการเปลี่ยนแปลง (%Y-O-Y)	ร้อยละ	๕.๗๘	๓.๕๙	๗.๕๒	๖.๕๙	๑๐.๒๘	๗.๓๐
หมวดอาหารและเครื่องดื่ม	ร้อยละ	๑๒๓.๔๘	๑๓๑.๒๗	๑๓๗.๔๓	๑๓๗.๓๗	๑๔๔.๕๗	๑๓๗.๖๖
อัตราการเปลี่ยนแปลง (%Y-O-Y)	ร้อยละ	๘.๓๘	๕.๗๗	๑๑.๓๗	๙.๙๘	๑๗.๐๗	๑๑.๔๘
หมวดอื่น ๆ ไม่ใช่อาหาร และเครื่องดื่ม	ร้อยละ	๑๐๑.๘๘	๑๐๓.๑๐	๑๐๔.๐๓	๑๐๓.๘๗	๑๐๖.๗๐	๑๐๓.๕๓
อัตราการเปลี่ยนแปลง (%Y-O-Y)	ร้อยละ	๒.๓๙	๐.๔๙	๒.๐๙	๐.๗๓	๐.๗๑	๑.๔๒
ดัชนีราคาผู้ผลิต	ร้อยละ	๑๓๐.๗๓	๑๓๖.๒๓	๑๓๘.๗๗	๑๓๘.๒๐	๑๓๘.๒๗	๑๓๗.๘๗
อัตราการเปลี่ยนแปลง	ร้อยละ	๙.๔๑	๖.๕๓	๕.๗๗	๕.๖๐	๔.๐๖	๕.๔๖

ที่มา : สำนักงานพาณิชย์จังหวัดสงขลา และสำนักดัชนีเศรษฐกิจการค้า กระทรวงพาณิชย์

## ๒. ด้านการจ้างงาน

สถานการณ์ด้านการจ้างงาน ปี ๒๕๕๔ ขยายตัวในอัตราที่ชะลอตัวลง สะท้อนได้จากจำนวนลูกจ้างในระบบประกันสังคม ๑๕๖,๗๐๐ คน เพิ่มขึ้นจำนวน ๗๓๙ คน หรือร้อยละ ๐.๔๗ เมื่อเทียบกับปีที่แล้ว จากจำนวนลูกจ้างส่วนราชการเพิ่มขึ้น ๑,๐๐๘ คน หรือร้อยละ ๔.๗๗ เนื่องจากนโยบายรัฐบาลเพื่อการกระตุ้นเศรษฐกิจระยะที่ ๒ ซึ่งมีวัตถุประสงค์ในการสร้างอาชีพและรายได้เพื่อยกระดับคุณภาพชีวิตของประชาชน ตามแผนพัฒนาพื้นที่พิเศษจังหวัดชายแดนภาคใต้ ได้แก่ โครงการจ้างบัณฑิตอาสาสมัคร และโครงการขยายการแนะนำอาชีพให้แก่เยาวชนในพื้นที่ยากจน เป็นต้น ในขณะที่จำนวนลูกจ้างภาคเอกชนลดลง ๒๖๙ คน หรือร้อยละ ๐.๒๐

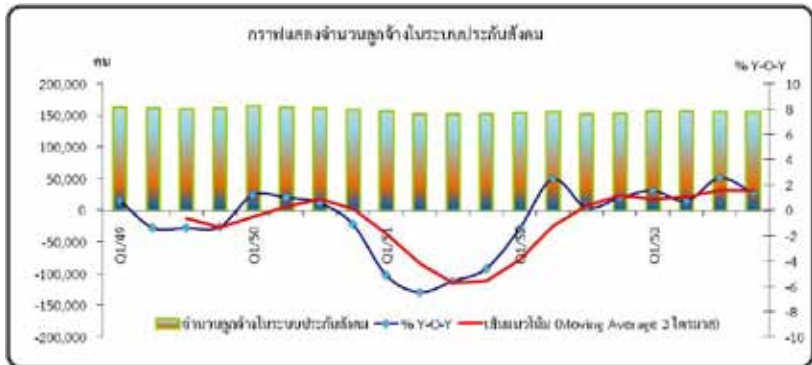

ที่มา : สำนักงานประกันสังคมจังหวัดสงขลา

## ตารางเครื่องชี้เสถียรภาพทางเศรษฐกิจ ด้านการจ้างงาน

รายการ	หน่วย	ปี ๒๕๕๓		ปี ๒๕๕๔			
		รวม	Q๑	Q๒	Q๓	Q๔	รวม
จำนวนลูกจ้างในระบบประกันสังคม	คน	๑๕๕,๙๖๑	๑๕๖,๔๔๑	๑๕๔,๒๒๔	๑๕๘,๘๘๕	๑๕๖,๗๐๐	๑๕๖,๗๐๐
อัตราการเปลี่ยนแปลง (%Y-O-Y)	ร้อยละ	๑.๓๗	-๐.๓๗	-๑.๙๘	-๐.๔๔	๐.๔๗	๐.๔๗
จำนวนลูกจ้างของส่วนราชการ	คน	๒๑,๑๔๗	๒๑,๔๔๑	๒๑,๖๕๔	๒๒,๐๕๗	๒๒,๑๕๕	๒๒,๑๕๕
อัตราการเปลี่ยนแปลง (%Y-O-Y)	ร้อยละ	๓.๖๘	๓.๕๙	๒.๕๓	๔.๓๘	๔.๗๗	๔.๗๗
จำนวนลูกจ้างของเอกชน	คน	๑๓๔,๘๑๔	๑๓๕,๐๐๐	๑๓๒,๕๗๐	๑๓๓,๘๒๘	๑๓๔,๕๔๕	๑๓๔,๕๔๕
อัตราการเปลี่ยนแปลง (%Y-O-Y)	ร้อยละ	๑.๐๑	-๐.๙๘	-๒.๖๘	-๑.๑๙	-๐.๒๐	-๐.๒๐
ค่าแรงงานว่าง	อัตรา	๖๗๙	๗๗๕	๙๕๑	๕๔๔	๗๖๘	๗๖๘
อัตราการเปลี่ยนแปลง (%Y-O-Y)	ร้อยละ	๑๒.๐๕	-๒๐.๒๗	๕๙.๘๓	๓๙.๘๕	๑๓.๑๑	๑๓.๑๑
ผู้สมัครงาน	คน	๖๙๒	๘๔๖	๙๘๔	๖๖๗	๔๖๗	๔๖๗
อัตราการเปลี่ยนแปลง (%Y-O-Y)	ร้อยละ	๑๒.๘๙	-๒๖.๙๔	-๒.๕๗	๑๓.๔๔	-๓๒.๕๑	-๓๒.๕๑
การบรรจุงาน	คน	๖๗๘	๘๔๐	๙๘๖	๖๗๑	๖๙๓	๖๙๓
อัตราการเปลี่ยนแปลง (%Y-O-Y)	ร้อยละ	๓๖.๙๗	๑๑๐.๕๓	๑๐.๔๑	๓๘.๗๒	๒.๒๑	๒.๒๑
อัตราค่าจ้างขั้นต่ำ	บาท	๑๖๑	๑๗๖	๑๗๖	๑๗๖	๑๗๖	๑๗๖
อัตราการเปลี่ยนแปลง (%Y-O-Y)	ร้อยละ	๒.๕๕	๙.๓๒	๙.๓๒	๙.๓๒	๙.๓๒	๙.๓๒

ที่มา : สำนักงานจัดหางานจังหวัดสงขลา และสำนักงานประกันสังคมจังหวัดสงขลา

## แนวโน้มเศรษฐกิจจังหวัดสงขลา ในช่วงครึ่งปีแรกของปี ๒๕๕๕

แนวโน้มเศรษฐกิจจังหวัดสงขลา ในช่วงครึ่งปีแรกของปี ๒๕๕๕ คาดว่า เศรษฐกิจโดยรวมยังดีและมีความต้องการสินค้าจากประเทศในเอเชียที่ยังมีต่อเนื่อง โดยมีปัจจัยบวกที่สำคัญ ได้แก่ ราคาสินค้าเกษตรทั้งยางพาราและสัตว์น้ำ ส่งผลต่อรายได้ และการใช้จ่ายเพื่อการอุปโภคบริโภค ในขณะที่เดียวกันการผลิตภาคอุตสาหกรรมที่เกี่ยวข้องกับยางพารา และอุตสาหกรรมแปรรูปสัตว์น้ำ ซึ่งเป็นอุตสาหกรรมหลักของจังหวัดที่ผลิตเพื่อการส่งออกมีแนวโน้มดีขึ้นอย่างต่อเนื่องตามปริมาณความต้องการซื้อจากประเทศจีน เพื่อใช้ในอุตสาหกรรมยานยนต์ นอกจากนี้มาตรการภาครัฐที่จะส่งผลให้รายได้ของเกษตรกรอยู่ในเกณฑ์ดี ส่วนการท่องเที่ยวขยายตัวจากการไปตลาดใหม่ และมีเที่ยวบินตรงจากต่างประเทศมายังแหล่งท่องเที่ยวสำคัญ อย่างไรก็ตามการชะลอตัวของเศรษฐกิจโลก สภาพอากาศที่แปรปรวน และผลกระทบของอุทกภัยในภาคกลาง ทำให้ขาดแคลนสินค้าบางประเภท เช่น รถยนต์ในช่วงต้นปี อาจทำให้เศรษฐกิจจะชะลอลงจากปี ๒๕๕๔ ส่วนเงินเพื่อคาดว่าจะยังอยู่ในระดับสูงจากการปรับค่าแรงงานตามอัตราค่าจ้างขั้นต่ำ จะมีผลต่อเนื่องต่อต้นทุนของผู้ประกอบการ และส่งผ่านมายังราคาสินค้าผู้บริโภค รวมทั้งมาตรการกระตุ้นการใช้จ่ายและสนับสนุนรายได้ของภาครัฐ ซึ่งจะเป็นแรงผลักดันให้มีความต้องการมากขึ้น ด้านการลงทุนภาคเอกชนมีแนวโน้มชะลอตัวลงจากพื้นที่ขออนุญาตก่อสร้างในเขตเทศบาลที่ลดลง

อย่างไรก็ตาม สถานการณ์ทางเศรษฐกิจจังหวัดสงขลา ยังคงมีแรงกดดันจากปัจจัยเสี่ยงที่สำคัญ ได้แก่ เหตุการณ์ความไม่สงบในพื้นที่ ราคาน้ำมัน และราคาสินค้าเป็นต้น และจากความไม่แน่นอนเหล่านี้หากเกิดเหตุการณ์ก็จะเป็นอุปสรรคต่อการขยายตัวทางเศรษฐกิจโดยรวม





## สภาพทางสังคม

ของจังหวัดสงขลา



## ประชากร

จังหวัดสงขลามีประชากร ณ เดือนธันวาคม ๒๕๕๔ จำนวนรวมทั้งสิ้น ๑,๓๖๗,๐๑๐ คน แบ่งเป็น เพศชาย ๖๖๗,๒๕๐ คน คิดเป็นร้อยละ ๔๘.๘๑ เพศหญิง ๖๙๙,๗๖๐ คน คิดเป็นร้อยละ ๕๑.๑๙ จำนวนครัวเรือน ๔๓๔,๑๓๗ ครัวเรือน จำแนกออกเป็นรายอำเภอได้ดังนี้



## จำนวนประชากรรวมจังหวัดสงขลา

จังหวัด	จำนวน ตำบล	จำนวน ประชากร ชาย	จำนวน ประชากร หญิง	รวม จำนวน ประชากร	จำนวนครัวเรือน
จังหวัดสงขลา	๑๒๗	๗๗,๙๕๗	๘๔,๓๓๗	๑๖๒,๒๙๔	๔๓๔,๑๓๗
อำเภอเมืองสงขลา	๖	๒๓,๗๗๕	๒๔,๙๓๔	๔๘,๗๐๙	๕๙,๒๔๗
อำเภอสทิงพระ	๑๑	๔๙,๗๑๑	๕๐,๗๐๙	๑๐๐,๔๒๐	๑๒,๙๐๐
อำเภอจะนะ	๑๔	๓๒,๗๕๒	๓๒,๓๔๔	๖๕,๐๙๖	๒๔,๑๐๔
อำเภอนาทวี	๑๑	๓๖,๐๗๑	๓๖,๒๒๔	๗๒,๒๙๕	๑๘,๗๔๗
อำเภอเทพา	๗	๓๖,๐๗๑	๓๕,๗๔๗	๗๑,๘๑๘	๑๗,๕๕๗
อำเภอสะบ้าย้อย	๙	๓๓,๑๒๙	๓๓,๘๖๘	๖๖,๙๙๗	๑๕,๙๔๗
อำเภอรโนด	๑๓	๗,๕๘๒	๗,๘๒๕	๑๕,๔๐๗	๒๑,๒๐๘
อำเภอกระแสสินธุ์	๔	๓๕,๔๖๖	๓๖,๒๖๔	๗๑,๗๓๐	๔,๕๑๙
อำเภอรัตนภูมิ	๕	๖๑,๕๖๘	๖๑,๓๘๐	๑๒๒,๙๔๘	๒๐,๖๗๔
อำเภอสะเดา	๘	๑๗๘,๖๓๓	๑๙๙,๓๖๙	๓๗๘,๐๐๒	๔๐,๕๒๙
อำเภอหาดใหญ่	๑๓	๑๐,๗๓๓	๑๑,๔๒๐	๒๒,๑๕๓	๑๔๓,๑๒๐
อำเภอนาหม่อม	๔	๑๖,๗๑๓	๑๗,๔๙๙	๓๔,๒๑๒	๗,๒๒๒
อำเภอควนเนียง	๕	๑๔,๓๗๖	๑๔,๖๓๕	๒๙,๐๑๑	๙,๕๐๑
อำเภอบางกล่ำ	๔	๓๙,๙๓๗	๔๐,๘๓๙	๘๐,๗๗๖	๙,๕๐๒
อำเภอลี้หนคร	๑๐	๑๒,๗๗๖	๑๒,๓๖๖	๒๕,๑๔๒	๒๑,๓๔๐
อำเภอคลองหอยโข่ง	๔	๗๗,๙๕๗	๘๔,๓๓๗	๑๖๒,๒๙๔	๘,๐๔๘

ที่มา: ที่ทำการปกครองจังหวัดสงขลา (ข้อมูล ณ ธันวาคม ๒๕๕๕)

## จำนวนประชากรแยกเป็นรายเทศบาลที่มีหน่วยงานทะเบียน

เทศบาล	จำนวน ประชากร ชาย	จำนวน ประชากร หญิง	รวม	จำนวน ครัวเรือน
เทศบาลนครสงขลา	๓๓๕,๕๕๙	๓๕๕,๙๖๔	๖๙๑,๕๒๓	๒๕๕,๕๒๔
เทศบาลตำบลพะวง	๑๓,๖๑๗	๑๔,๖๐๘	๒๘,๒๒๕	๑๐,๒๕๕
เทศบาลตำบลเขารูปช้าง	๑๘,๓๑๗	๒๐,๓๒๙	๓๘,๖๔๖	๑๕,๙๓๖
เทศบาลตำบลสทิงพระ	๑,๔๒๐	๑,๕๕๐	๒,๙๗๐	๑,๑๒๐
เทศบาลตำบลจะนะ	๓,๒๘๐	๓,๓๗๓	๖,๖๕๓	๒,๕๐๙
เทศบาลตำบลนาทวี	๓,๔๗๗	๓,๔๘๖	๖,๙๖๓	๓,๑๗๘
เทศบาลตำบลลำไพล	๗,๓๙๓	๗,๕๑๔	๑๔,๙๐๗	๓,๗๙๑
เทศบาลตำบลเทพา	๑,๒๗๙	๑,๓๓๐	๒,๖๐๙	๘๕๕
เทศบาลตำบลสะบ้าย้อย	๗๖๖	๘๑๘	๑,๕๘๔	๖๕๔
เทศบาลตำบลระโนด	๒,๔๐๒	๒,๖๐๑	๕,๐๐๓	๑,๗๙๙
เทศบาลตำบลปอตรู	๕,๗๑๔	๕,๘๙๔	๑๑,๖๐๘	๒,๙๕๘
เทศบาลตำบลนาสีทอง	๑,๓๘๐	๑,๔๘๑	๒,๘๖๑	๙๐๔
เทศบาลตำบลกำแพงเพชร	๒,๓๘๐	๒,๕๑๑	๔,๘๙๑	๑,๙๗๘
เทศบาลตำบลสำนักขาม	๕,๘๑๐	๖,๖๙๓	๑๒,๕๐๓	๖,๕๕๖
เทศบาลตำบลคลองแงะ	๔,๑๗๒	๔,๑๖๑	๘,๓๓๓	๒,๘๗๖
เทศบาลเมืองปาดังเบซาร์	๗,๒๔๓	๗,๖๗๕	๑๔,๙๑๘	๔,๙๑๙
เทศบาลตำบลปริก	๓,๐๓๓	๓,๑๙๖	๖,๒๒๙	๑,๖๔๒
เทศบาลเมืองสะเดา	๙,๘๔๑	๑๐,๓๐๒	๒๐,๑๔๓	๗,๑๓๒

เทศบาล	จำนวน ประชากร ชาย	จำนวน ประชากร หญิง	รวม	จำนวน ครัวเรือน
เทศบาลนครหาดใหญ่	๗๓,๑๒๒	๘๔,๐๓๙	๑๕๗,๑๖๑	๕๘,๑๕๓
เทศบาลตำบลคูเต่า	๕,๓๒๕	๕,๔๗๐	๑๐,๗๙๕	๒,๖๐๑
เทศบาลตำบลน้ำน้อย	๖,๓๙๙	๖,๙๒๕	๑๓,๓๒๔	๔,๓๔๐
เทศบาลตำบลบ้านไร่	๓,๒๐๖	๓,๒๙๙	๖,๕๐๕	๒,๔๖๐
เทศบาลเมืองคลองแห	๑๔,๓๗๓	๑๖,๐๑๗	๓๐,๓๙๐	๑๒,๑๘๖
เทศบาลเมืองควนลัง	๑๙,๑๗๓	๒๑,๓๗๙	๔๐,๕๕๒	๑๗,๐๙๒
เทศบาลเมืองคอหงส์	๒๑,๑๘๔	๒๔,๑๗๕	๔๕,๓๕๙	๒๐,๘๐๔
เทศบาลตำบลพะตง	๓,๗๙๖	๔,๑๒๙	๗,๙๒๕	๓,๖๑๒
เทศบาลเมืองบ้านพรุ	๑๐,๖๒๐	๑๑,๓๓๘	๒๑,๙๕๘	๘,๑๒๒
เทศบาลตำบลควนเนียง	๑,๙๖๘	๒,๐๙๘	๔,๐๖๖	๑,๖๖๖
เทศบาลตำบลท่าช้าง	๙,๖๖๕	๙,๘๗๑	๑๙,๕๓๖	๖,๘๒๖
เทศบาลเมืองสิงหนคร	๑๘,๕๒๗	๑๘,๖๑๓	๓๗,๑๔๐	๙,๘๓๘
รวม	๓๑๒,๔๔๑	๓๔๐,๘๓๙	๖๕๓,๒๘๐	๒๔๒,๒๘๖

ที่มา: ที่ทำการปกครองจังหวัดสงขลา (ข้อมูล ณ ธันวาคม ๒๕๕๔)

ข้อมูลแสดงพื้นที่ จำนวนตำบล หมู่บ้าน เทศบาล และ อบต.

ที่	อำเภอ	พื้นที่ (ตร.กม)	ตำบล	หมู่บ้าน	เทศบาล	อบต.
๑	เมืองสงขลา	๑๗๑.๘๘๓	๕	๔๗	๔	๒
๒	หาดใหญ่	๘๕๒.๗๙๖	๑๓	๙๓	๙	๖
๓	สะเดา	๘๕๘.๙๖	๘	๖๖	๕	๗
๔	จะนะ	๕๐๒.๙๘	๑๔	๑๓๙	๑	๑๔
๕	ระโนด	๗๘๓.๘๔๐	๑๓	๗๓	๒	๑๑
๖	สิงหนคร	๒๒๘.๐๐	๑๐	๗๗	๑	๙
๗	รัตภูมิ	๖๕๐.๐๐	๕	๖๓	๒	๕
๘	เทพา	๙๗๘.๐๔	๗	๖๗	๒	๖
๙	สทิงพระ	๑๒๐.๐๐	๑๑	๗๙	๑	๑๑
๑๐	นาทวี	๗๙๒.๔๖	๑๑	๙๒	๑	๑๐
๑๑	สะบ้าย้อย	๘๖๖.๐๐	๙	๖๒	๑	๙
๑๒	ควนเนียง	๒๐๘.๐๐	๕	๔๖	๑	๔
๑๓	นาหม่อม	๙๒.๔๗	๔	๒๙	-	๔
๑๔	กระแสสินธุ์	๙๖.๔๐	๔	๒๒	๑	๓
๑๕	บางกล่ำ	๙๒.๗๙	๔	๓๖	๑	๓
๑๖	คลองหอยโข่ง	๒๗๕.๒๗๕	๔	๓๒	๒	๒
รวม		๗,๕๖๙.๘๙๔	๑๒๗	๑,๐๒๓	๓๔	๑๐๖

## การนับถือศาสนา

ประชากรส่วนใหญ่ ร้อยละ ๖๓.๘๕ นับถือศาสนาพุทธ รองลงมาร้อยละ ๓๓.๐๒ นับถือศาสนาอิสลาม ร้อยละ ๓.๑๓ นับถือศาสนาอื่น ๆ (ศาสนาคริสต์ ฮินดู) (ข้อมูล ณ วันที่ ๓๐ กันยายน ๒๕๕๔)

จังหวัดสงขลามีวัด จำนวน ๔๐๔ แห่ง ที่พักสงฆ์ จำนวน ๙๖ แห่ง มัสยิด จำนวน ๓๗๗ แห่ง โบสถ์คริสต์ จำนวน ๑๒ แห่ง (ข้อมูล ณ วันที่ ๓๐ กันยายน ๒๕๕๔) (ที่มา: สำนักงานวัฒนธรรมจังหวัดสงขลา และสำนักพระพุทธศาสนาจังหวัดสงขลา)



จำนวนวัด มัสยิดและโบสถ์ในอำเภอต่าง ๆ ของจังหวัดสงขลา ปี ๒๕๕๔

อำเภอ	วัด (๑)	ที่พักสงฆ์ (๒)	โบสถ์คริสต์ (๓)	มัสยิด (๔)
เมือง	๓๘	๒	๓	๑๗
สทิงพระ	๓๗	๕	-	๕
จะนะ	๒๖	๔	-	๖๖
นาทวี	๒๕	๗	-	๒๗
เทพา	๑๘	๖	-	๖๗
สะบ้าย้อย	๑๑	๗	-	๕๕
ระโนด	๔๖	๒	-	๑
กระแสสินธุ์	๑๓	๒	-	-
รัตภูมิ	๒๓	๑๐	๑	๒๑
สะเดา	๒๑	๑๕	๑	๔๐
หาดใหญ่	๕๐	๑๙	๗	๔๑
นาหม่อม	๑๑	๖	-	-
ควนเนียง	๑๙	๒	-	๗
บางกล่ำ	๑๓	๒	-	๑๓
สิงหนคร	๔๔	๒	-	๑๗
คลองหอยโข่ง	๙	๕	-	๑
รวม	๔๐๔	๙๖	๑๒	๓๗๗

(ที่มา : สำนักงานวัฒนธรรมจังหวัดสงขลา และสำนักพระพุทธศาสนาจังหวัดสงขลา)  
ณ เดือนธันวาคม ๒๕๕๔



## ขนบธรรมเนียม ประเพณี และวัฒนธรรม

### มรดกทางวัฒนธรรม

โบราณวัตถุ โบราณสถาน เป็นมรดกทางวัฒนธรรมอย่างหนึ่ง ซึ่งบ่งบอกถึง วิวัฒนาการทางสติปัญญาของคนที่ตั้งถิ่นฐานในอดีตโดยลำดับยุคสมัยนั้น เป็นประจักษ์พยานถึงความพยายามที่จะนำวัสดุที่มีอยู่ตามธรรมชาติของท้องถิ่นมาสร้างสรรค์ขึ้น ที่ประกาศขึ้นทะเบียนเป็นโบราณสถานของชาติ ตั้งแต่พุทธศักราช ๒๔๗๘ ได้แก่ โบราณวัตถุที่จัดแสดงไว้ในอาคารพิพิธภัณฑสถานแห่งชาติสงขลา ในพิพิธภัณฑสถานแห่งชาติวัดมัสยิมิมาวาสสงขลา พระพุทธรูปประธานในโบสถ์เก่าแก่วัดโลกอาราม อำเภอสิงหนคร พระพุทธไสยาสน์ในวิหารพระนอน วัดจะตังพระ อำเภอสทิงพระ โบราณวัตถุ ที่ยังไม่ได้ประกาศขึ้นทะเบียนฯ แต่ได้ประเมินคุณค่าว่าเป็นโบราณวัตถุ โบราณสถาน โดยนักโบราณคดี ได้แก่ โบราณวัตถุบางชิ้นที่จัดแสดงในพิพิธภัณฑคดีชนวิทยา สถาบันทักษิณคดีศึกษา โบราณสถาน ฦ ย่านประวัติศาสตร์เมืองสงขลาเก่า ซึ่งมีอาคารลักษณะสถาปัตยกรรมจีน และสถาปัตยกรรมจีนผสมฝรั่งที่เรียกว่า แบบซิโน-โปรตุเกสบริเวณ ถนนนางงาม ถนนนครนอก ถนนนครใน ในเขตเทศบาลเมืองสงขลา เสาจารึก พระปรมาภิไธยย่อในรัชกาลที่ ๗ แห่งกรุงรัตนโกสินทร์ ที่สวนหม่อมบ้านปรึก อำเภอสะเดา เมืองโบราณสทิงพระ อำเภอสทิงพระ เตาเผาโบราณชุมชนปะโอ อำเภอสิงหนคร ฯลฯ

### ศิลปหัตถกรรมและงานช่างท้องถิ่น

สงขลาเป็นเมืองเก่าแก่ที่มีความเป็นมาทางประวัติศาสตร์อย่างยาวนาน จึงมีมรดกทางวัฒนธรรมด้านประติมากรรมซึ่งหมายถึง การปั้น การหล่อ การแกะสลัก ตกทอดมาถึงยุคปัจจุบันนี้มากมาย สามารถศึกษาได้ตามวัดวาอาราม พิพิธภัณฑ์ และศูนย์ศิลปวัฒนธรรมต่าง ๆ

- **ประติมากรรม** งานประติมากรรมเท่าที่ค้นพบในจังหวัดสงขลา ส่วนใหญ่พบตามแหล่งโบราณคดี มักเป็นรูปเคารพ มีทั้งประติมากรรมที่สลักจากหินหรือไม้ หล่อด้วยสำริด หรือปั้นด้วยดินเผา เช่น ลวดลายปูนปั้นหน้าบ้านพระอุโบสถ รูปปั้นเทพพนม เทวดา เป็นต้น เป็นงานประติมากรรมที่ประจักษ์พยานถึงฝีมือช่างท้องถิ่นสงขลา ที่สืบทอดมาถึงปัจจุบัน เช่น ประติมากรรมที่วัดดีหลวง ตำบลชุมพล อำเภอสทิงพระ จังหวัดสงขลา ประติมากรรมวัดแหลมพ้อ ตำบลเกาะยอ อำเภอเมืองสงขลา ประติมากรรมวัดสลักป่าเก่า ตำบลชิงโค อำเภอสิงหนคร ประติมากรรมวัดหนองหอย ตำบลวัดขนุน อำเภอสิงหนคร ประติมากรรมวัดคูเต่า ตำบลแม่ทอม อำเภอบางกล่ำ

- **จิตรกรรม** หรือภาพเขียนเป็นงานศิลปะ งานจิตรกรรมที่พบในจังหวัดสงขลา มีหลากหลายประเภท เช่น ปรางค์ในหนังสือбуд ภาพพระบฏ ตู้พระธรรม และภาพจิตรกรรมฝาผนัง และมีอยู่เป็นจำนวนมาก ที่เป็นดังนี้เพราะจังหวัดสงขลา มีประวัติความเป็นมาที่ยาวนาน แต่งานจิตรกรรมสาธารณะที่โดดเด่นคืองานจิตรกรรมฝาผนังในวัดต่าง ๆ และงานที่สำคัญที่แสดงถึงฝีมือช่างและมีคุณค่าควรแก่การศึกษา เช่น จิตรกรรมฝาผนังวัดมัสยิดมิมาวาส ตำบลบ่อยาง อำเภอเมืองสงขลา จิตรกรรมฝาผนังที่พระอุโบสถ เป็นภาพเขียนสีฝุ่นบนฝาผนังปูน เป็นงานช่างหลวงฝีมือสูงมาก เป็นงานเขียนชั้นสำคัญที่ช่างเขียนได้สรรค์สร้างขึ้นด้วยความละเอียดปราณีตโดยตลอด ภาพจิตรกรรมฝาผนังที่ศาลาฤๅษีเป็นภาพเขียนสีฝุ่นบนผนังปูนมีร่องพื้น เป็นภาพฤๅษีตัดตนแสดงท่าทางต่าง ๆ เป็นทำที่แก้ความขัดแย้งออกปวดเมื่อยส่วนต่าง ๆ ของร่างกายตามตำราแพทย์แผนโบราณ จิตรกรรมฝาผนังวัดสุวรรณคีรี หมู่ที่ ๒ ตำบลหัวเขา อำเภอสิงหนคร จิตรกรรมฝาผนังวัดโพธิ์ปฐมมวาส ถนนไทรบุรี ตำบลบ่อยาง อำเภอเมืองสงขลา จิตรกรรมฝาผนังวัดจะหิ้งพระ ตำบลจะหิ้งพระ อำเภอสทิงพระ จิตรกรรมฝาผนังวัดคูเต่า ตำบลแม่ทอม อำเภอบางกล่ำ จิตรกรรมฝาผนังวัดพะโคะ ตำบลชุมพล อำเภอสทิงพระ



- **สถาปัตยกรรม** เป็นอุโบสถวัดมีซุ้มมิมาวาสวรรวิหาร เดิมชื่อ “วัดยายศรีจันทร์” ตำบลบ่อียง อำเภอมืองสงขลา จังหวัดสงขลา อาคารพิพิธภัณฑสถานแห่งชาติสงขลา พระมาลิกเจดีย์ศรีรัตนมหาธาตุ วัดพะโคะ ตำบลชุมพล อำเภอสทิงพระ สถาปัตยกรรมจีนในจังหวัดสงขลา ได้แก่ อาคารที่พักอาศัย อาคารศาลเจ้า ฮวงซุ้ย สถาปัตยกรรมจีนในวัด

- **งานช่างท้องถิ่น** จังหวัดสงขลาเป็นแหล่งชุมชนที่มีการประกอบอาชีพและความเป็นอยู่อย่างเรียบง่าย โดยอาศัยทรัพยากรท้องถิ่น ฝีมือช่างพื้นบ้านที่ปรากฏในงานหัตถกรรม ในบางแห่งมีเอกลักษณ์และความงามจนเป็นที่ต้องการของชุมชนอื่นๆ ทำให้กลายเป็นจุดสนใจของคนภายนอก และในที่สุดบางแห่งก็กลายเป็นแหล่งท่องเที่ยวทางวัฒนธรรมของจังหวัด งานช่างท้องถิ่นสงขลาที่น่าสนใจ ได้แก่ หัตถกรรมกระจุตสะกอม ตำบลสะกอม อำเภอกงหรา หัตถกรรมผ้าทอเกาะยอ ตำบลเกาะยอ อำเภอมืองสงขลา เครื่องปั้นดินเผาสทิงหม้อ ตำบลสทิงหม้อ อำเภอสิงหนคร กระเบื้องดินเผาอำเภอมืองสงขลา อำเภอมืองสงขลา

### **ภาษาและวรรณกรรม**

เป็นมรดกทางวัฒนธรรม เป็นสมบัติอันล้ำค่าของมนุษย์ ซึ่งมนุษย์ใช้ในการสื่อสาร ถ่ายทอดเรื่องราวต่าง ๆ ความนึกคิด ความปรารถนาและความรู้สึกระหว่างกัน เป็นสิ่งแสดงออกถึงภูมิปัญญา อารยธรรม เอกลักษณ์ และเป็นสิ่งยึดเหนี่ยวกลุ่มชนไว้ด้วยกัน สงขลาเป็นจังหวัดที่มีผู้คนหลายวัฒนธรรมอยู่ร่วมกัน ดังนั้นจึงมีภาษาและวรรณกรรมหลากหลาย ปรากฏในรูปของจารึกภาษาถิ่น ตำนาน ตำนาน วรรณกรรมพื้นบ้าน ทั้งที่เป็นวรรณกรรมมุขปาฐะและวรรณกรรมลายลักษณ์ ซึ่งจะได้นำลักษณะบางประการที่เป็นเฉพาะถิ่นสงขลา เช่น จารึกด้านหลังประภาวสีของรูปนางศัยมิตารา จากอำเภอสทิงพระ จารึกสุสานสุลต่านสุลัยมาน ตำบลเขาแดง อำเภอสิงหนคร จารึกถ้าเขาจิงโหลน ตำบลคูหาใต้ อำเภอรัตนภูมิ ศิลาจารึกสำโรง ตั้งอยู่ศาลเทพารักษ์ ริม

ถนนไทรบุรี อำเภอเมืองสงขลา จารึกที่ศาลาฤๅษีวัดมณีมาวาส วรวิหาร ตำบลอย่าง  
อำเภอเมืองสงขลา และจารึกภาษาจีนที่เสาประตูกำแพงแก้วของพระอุโบสถวัดมณี-  
มาวาสวรวิหาร ตำบลอย่าง อำเภอเมืองสงขลา ศิลาจารึกศิลาทอง ตำบลหัวเขา  
อำเภอสิงหนคร ศิลาจารึกสวนตุล ตำบลเขารูปช้าง อำเภอเมืองสงขลา จารึก  
พระประมาภิไธยและพระนามภิไธยย่อที่สวนหม่อม ตำบลปริก อำเภอสะเดา

### ประเภทกีฬา

การละเล่นกีฬาทั้งเล่นเป็นทีมและเล่นระหว่างบุคคล มีทั้งกีฬากลางแจ้ง กีฬา  
ในร่ม ลักษณะโดดเด่น คือ การเล่นกีฬาของเด็กเป็นการแสดงออกให้เห็นถึงสภาพสังคม  
และภูมิปัญญาท้องถิ่นได้ การเล่นกีฬาพื้นบ้านมีหลายชนิด เช่น หมากขุม ว่าว สะบ้า  
ราวเต๊อ ลูกเสว บุษู ไม้้อ เป็นต้น การละเล่นพื้นบ้านของผู้ใหญ่ กีฬาพื้นบ้านเป็นกิจกรรม  
หนึ่งของชุมชนที่เกิดขึ้นจากความต้องการพักผ่อนหย่อนใจและการหาโอกาสพบปะ  
สังสรรค์ เพื่อสร้างความสามัคคีขึ้นในกลุ่มชน เป็นกิจกรรมที่สร้างให้สังคมมีระบบ  
ระเบียบ เช่น การฝึกให้ผู้เล่นมีน้ำใจเป็นนักกีฬา กีฬาพื้นบ้านของจังหวัดสงขลาที่นิยม  
เล่นกันแพร่หลาย คือ การเล่นชนไก่ แข่งนกเขา ว่าว สะบ้า หมากขุม ชนวัว

### ดนตรีพื้นบ้าน

จังหวัดสงขลาได้รับอิทธิพลทางวัฒนธรรมจากประเทศอินเดีย มีการรับเอา  
ศาสนาพราหมณ์ และพุทธศาสนาทำให้เกิดการถ่ายทอดทางวัฒนธรรมทางดนตรี ดั้งนั้น  
การบรรเลงวงดนตรีในจังหวัดสงขลา จึงเน้นที่จังหวะหน้าทับมากกว่าทำนองของเพลง  
ปี่ และรูปแบบของการใช้ดนตรี เป็นเครื่องบรรเลงประกอบประกอบพิธีกรรมต่าง ๆ ที่  
เกี่ยวข้องกับการดำรงชีวิต เช่น การตาย หรือการเรียกประชุมของชาวบ้าน เช่น

**วงโนรา** บรรเลงประกอบพิธีกรรมโนราโรงครู เพื่อเชิญครูตายายมาเข้าทรง  
**กาหลอ** บรรเลงในงานศพ เพื่อเป็นสื่อส่งวิญญาณผู้ตายให้สู่สวรรค์  
**โตะคริม** บรรเลงประกอบพิธีกรรม เพื่อเชิญครูตายายมาเข้าทรง



## เพลงพื้นบ้าน

เพลงพื้นบ้านในจังหวัดสงขลา มีลักษณะเหมือนการแสดงของจังหวัดต่าง ๆ ในภาคใต้ เนื่องจากเป็นวัฒนธรรมร่วมกันจึงไม่สามารถแยกออกได้ว่าเป็นการแสดง เฉพาะถิ่นสงขลา ได้แก่ เพลงเรือแหลมโพธิ์ เพลงกล่อมเด็ก

## ศาสนา พิธีกรรม ความเชื่อ

จังหวัดสงขลามีผู้นับถือศาสนาต่าง ๆ ประกอบด้วย ศาสนาพุทธ ศาสนาอิสลาม ศาสนาคริสต์ ศาสนาฮินดู และศาสนาอื่น ๆ ส่วนความเชื่อดั้งเดิม เช่น ผีตายาย ทวด ปัจจุบันได้แทรกซึมผสมผสานไปกับการปฏิบัติกิจพิธีทางศาสนาหลัก ๆ หรือนำพิธีกรรม ทางศาสนาบางอย่างมาเข้าร่วมในการปฏิบัติตามพิธีกรรมบางอย่าง เป็นต้นว่า โนราโรงครู พิธีตัดจุกโนรา การไหว้เทียนตา การแต่งงานกับต้นไม้ของคนอำเภอสิงหนคร ความเชื่อ พิธีกรรมของชาวจังหวัดสงขลาที่มีความหลากหลายเป็นลักษณะของความเชื่อที่ประสม ประสาน ระหว่างความเชื่อในลัทธิดั้งเดิม ศาสนาพราหมณ์ (ฮินดู) พุทธศาสนา และความเชื่อเกี่ยวเนื่องกับศาสนาอิสลาม รวมทั้งคติความเชื่อที่ยึดถือปฏิบัติสืบต่อกันมา ของชาวไทยเชื้อสายจีนในจังหวัดสงขลา เช่น ความเชื่อเกี่ยวกับชาติ ภูพ สวรรค์ และนรก ความเชื่อเกี่ยวกับผีสาม เทวดา และนางไม้ ความเชื่อเกี่ยวกับไสยศาสตร์ ความเชื่อ เกี่ยวกับปรากฏการณ์ธรรมชาติ

## ขนบธรรมเนียมประเพณีวัฒนธรรม

ประเพณีอันสืบเนื่องมาจากศาสนาอิสลาม ชาวไทยที่นับถือศาสนาอิสลาม จังหวัดสงขลาเหมือนกับชาวไทยที่นับถือศาสนาอิสลามในภาคใต้ทั่วไปที่นับถือตาม ศาสนบัญญัติเป็นหลักในการดำเนินงานตามขนบธรรมเนียมประเพณี เว้นแต่มี ขนบธรรมเนียมประเพณีบางส่วนอันสืบเนื่องมาจากวัฒนธรรมดั้งเดิม ที่ไม่ขัดกับหลัก ศาสนาก็ถือปฏิบัติควบคู่ไปด้วย ซึ่งสิ่งเหล่านี้ปรากฏอยู่ในการแต่งงาน การเกิด และ การโกนผมไฟ การเข้าสู่ันต์ การจัดงานศพ

จังหวัดสงขลามีประเพณีวัฒนธรรมอันยาวนาน มีผู้นับถือศาสนาต่าง ๆ ประกอบด้วย ศาสนาพุทธ ศาสนา อิสลาม ศาสนาคริสต์ ศาสนาฮินดู และศาสนาอื่น ๆ มีการผสมผสานทางวัฒนธรรม เนื่องจากในอดีตมีการติดต่อค้าขายกับหลายประเทศ มีการแลกเปลี่ยนและหลอมรวมวัฒนธรรมของชาติต่าง ๆ เข้าด้วยกัน ทำให้มีวัฒนธรรมที่หลากหลายแตกต่างกันออกไป ผู้คนมีความเชื่อผสมผสานระหว่างความเชื่อดั้งเดิมกับความเชื่อในศาสนาวัฒนธรรมของชาวสงขลา โดยเฉพาะขนบธรรมเนียมประเพณีมีความคล้ายคลึงกับภูมิภาคอื่น แต่จะมีลักษณะเฉพาะอันเป็นเอกลักษณ์ของตนเอง ไม่ว่าจะเป็นขนบธรรมเนียมการแต่งกาย การกิน การอยู่ ประเพณีเกี่ยวกับชีวิตของบุคคล ตลอดจนคติความเชื่อของขนบธรรมเนียมและประเพณีบางอย่างเป็นการปฏิบัติในอดีตเท่านั้น แต่บางอย่างยังคงสืบทอดการปฏิบัติมาจนถึงปัจจุบัน

### **งานประเพณีสำคัญของจังหวัดสงขลาที่สืบทอดกันมาแต่ในอดีต ได้แก่**

**๑. เทศกาลสงกรานต์** จัดขึ้นในวันที่ ๑๓ เมษายน ของทุกปี เป็นวันขึ้นปีใหม่ของไทย จัดเป็นประเพณีที่มีมานาน มีการจัดงานทั่วประเทศ ในวันสงกรานต์มีการประกอบพิธีทำบุญ รดน้ำดำหัวผู้ใหญ่ ที่เคารพนับถือ หลังจากนั้นจะเป็นการสาดน้ำกันด้วยน้ำสะอาดผสมแป้งหอมหรือน้ำอบไทย และการเล่นสงกรานต์โดยเฉพาะในเขตเทศบาลนครหาดใหญ่จะมีนักท่องเที่ยวทั้งชาวไทยและชาวต่างประเทศ โดยเฉพาะอย่างยิ่งชาวมาเลเซียและสิงคโปร์จะเดินทางเข้ามาร่วมสนุกกับชาวไทยเป็นประจำทุกปี

**๒. ประเพณีลากพระและตักบาตรเทโว** เป็นประเพณีที่ถือปฏิบัติกันมายาวนานจัดขึ้นในช่วงวันแรม ๑ ค่ำ เดือน ๑๑ (ประมาณเดือนตุลาคม) เป็นประจำทุกปี ประเพณีนี้จะเริ่มด้วยการห่มผ้าพระเจดีย์บนยอดเขาดังกวันก่อนจะถึงวันงานแล้วในวันงานช่วงเช้า จะเป็นพิธีตักบาตรเทโวบริเวณเชิงเขาดังกวัน โดยพระสงฆ์หลายร้อยรูปมารวมกันที่เขาดังกวันแล้วเดินลงมาบันไดเพื่อรับบิณฑบาตจากพุทธศาสนิกชน



จังหวัดสงขลามีประเพณีวัฒนธรรมอันยาวนาน มีผู้นับถือศาสนาต่าง ๆ ประกอบด้วย ศาสนาพุทธ ศาสนา อิสลาม ศาสนาคริสต์ ศาสนาฮินดู และศาสนาอื่น ๆ มีการผสมผสานทางวัฒนธรรม เนื่องจากในอดีตมีการติดต่อค้าขายกับหลายประเทศ มีการแลกเปลี่ยนและหลอมรวมวัฒนธรรมของชาติต่าง ๆ เข้าด้วยกัน ทำให้มีวัฒนธรรมที่หลากหลายแตกต่างกันออกไป ผู้คนมีความเชื่อผสมผสานระหว่างความเชื่อดั้งเดิมกับความเชื่อในศาสนาวัฒนธรรมของชาวสงขลา โดยเฉพาะขนบธรรมเนียมประเพณีมีความคล้ายคลึงกับภูมิภาคอื่น แต่จะมีลักษณะเฉพาะอันเป็นเอกลักษณ์ของตนเอง ไม่ว่าจะเป็นขนบธรรมเนียมการแต่งกาย การกิน การอยู่ ประเพณีเกี่ยวกับชีวิตของบุคคล ตลอดจนคติความเชื่อของขนบธรรมเนียมและประเพณีบางอย่างเป็นการปฏิบัติในอดีตเท่านั้น แต่บางอย่างยังคงสืบทอดการปฏิบัติมาจนถึงปัจจุบัน

**งานประเพณีสำคัญของจังหวัดสงขลาที่สืบทอดกันมาแต่ในอดีต ได้แก่**

**๑. เทศกาลสงกรานต์** จัดขึ้นในวันที่ ๑๓ เมษายน ของทุกปี เป็นวันขึ้นปีใหม่ของไทย จัดเป็นประเพณีที่มีมานาน มีการจัดงานทั่วประเทศ ในวันสงกรานต์มีการประกอบพิธีทำบุญ รดน้ำดำหัวผู้ใหญ่ ที่เคารพนับถือ หลังจากนั้นจะเป็นการสาดน้ำกันด้วยน้ำสะอาดผสมแป้งหอมหรือน้ำอบไทย และการเล่นสงกรานต์โดยเฉพาะในเขตเทศบาลนครหาดใหญ่จะมีนักท่องเที่ยวทั้งชาวไทยและชาวต่างประเทศ โดยเฉพาะอย่างยิ่งชาวมาเลเซียและสิงคโปร์จะเดินทางเข้ามาร่วมสนุกกับชาวไทยเป็นประจำทุกปี

**๒. ประเพณีลากพระและตักบาตรเทโว** เป็นประเพณีที่ถือปฏิบัติกันมายาวนานจัดขึ้นในช่วงวันแรม ๑ ค่ำ เดือน ๑๑ (ประมาณเดือนตุลาคม) เป็นประจำทุกปี ประเพณีนี้จะเริ่มด้วยการห่มผ้าพระเจดีย์บนยอดเขาตังกวนก่อนจะถึงวันงานแล้วในวันงานช่วงเช้า จะเป็นพิธีตักบาตรเทโวบริเวณเชิงเขาตังกวน โดยพระสงฆ์หลาย

ร้อยรูปมารวมกันที่เขาตั้งกวนแล้วเดินลงมาบันไดเพื่อรับบิณฑบาตจากพุทธศาสนิกชนที่คอยอยู่ที่เชิงบันได หลังจากนั้นเริ่มตั้งแต่เวลาสาย ๆ จะมีเรือพระและขบวนแห่จากวัดต่าง ๆ เคลื่อนผ่านให้พุทธศาสนิกชนได้ชมความวิจิตรงดงามของเรือพระแต่ละลำ และร่วมทำบุญและลากพระตามประเพณี ซึ่งเชื่อกันว่าจะได้บุญ แล้วเรือพระเหล่านั้นจะมารวมกันที่บริเวณสระบัว เพื่อร่วมประกวดการตกแต่งเรือพระ นอกจากนี้ในงานยังมีกิจกรรมหลายอย่าง ทั้งการแสดงศิลปวัฒนธรรมและการประกวดต่าง ๆ ด้วย

**๓. ประเพณีวันสารท** หรือ ประเพณีชิงเปรตนี้ ชาวสงขลาถือปฏิบัติมาแต่โบราณ เป็นประเพณีที่สำคัญอีกอย่างหนึ่งที่ยังคงทำกันมาจนถึงทุกวันนี้ โดยมีความเชื่อว่าช่วงวันแรม ๑-๑๕ ค่ำ ของเดือนสิบ วิญญาณของญาติพี่น้องที่ล่วงลับไปแล้ว โดยเฉพาะผู้ที่ยังไม่ไปเกิด (เปรต) จะได้รับการปลดปล่อยให้มาพบญาติพี่น้องของตนในเมืองมนุษย์ ดังนั้นผู้ที่มีชีวิตอยู่ก็พยายามจัดหาอาหารต่าง ๆ ไปทำบุญตามวัด เพื่อเป็นการอุทิศส่วนบุญส่วนกุศลให้แก่ญาติที่ล่วงลับไปแล้ว ชาวสงขลาแม้ไปทำมาหากินอยู่ในท้องถิ่นอื่น เมื่อถึงกำหนดชิงเปรตเดือน ๑๐ ก็มักจะกลับมาร่วมพิธีกับญาติทางบ้าน นับว่าเป็นการช่วยเสริมความผูกผันระหว่างครอบครัวและญาติพี่น้อง ทั้งยังเป็นการระลึกบุญคุณและคุณงามความดีของบุพการีของตน แม้ว่าจะล่วงลับไปแล้วก็ตาม จึงเป็นเรื่องที่ควรช่วยกันรักษาให้คงไว้สืบไป

## การศึกษา

### ๑. การศึกษาขั้นพื้นฐาน

การศึกษาขั้นพื้นฐานในพื้นที่จังหวัดสงขลา ได้มีการแบ่งออกตามประกาศของกระทรวงศึกษาธิการ ลงวันที่ ๑๘ สิงหาคม ๒๕๕๓ เรื่อง การกำหนดและแก้ไขเปลี่ยนแปลงเขตพื้นที่การศึกษาเป็นเขตพื้นที่การศึกษาประถมศึกษา และมีธยมศึกษา ซึ่งแบ่งได้ ๒ ระดับคือ

๑) เขตพื้นที่การศึกษาประถมศึกษา โดยแบ่งเป็น ๓ เขต ดังนี้

- เขตพื้นที่การศึกษาประถมศึกษาสงขลา เขต ๑ ประกอบด้วย อำเภอเมืองสงขลา อำเภอรโนด อำเภอสทงพระ อำเภอกระเสสนธุ์ อำเภอนาหม่อม และอำเภอสิงหนคร
- เขตพื้นที่การศึกษาประถมศึกษาสงขลา เขต ๒ ประกอบด้วย อำเภอหาดใหญ่ อำเภอรตภูมิ อำเภอควนเนียง อำเภอบางกล่ำ และอำเภอคลองหอยโข่ง
- เขตพื้นที่การศึกษาประถมศึกษาสงขลา เขต ๓ ประกอบด้วย อำเภอนาทวี อำเภोजนะ อำเภอเทพา อำเภอสะเดา และอำเภอบ้าย้อย



๒) เขตพื้นที่ศึกษามัธยมศึกษา เขต ๑๖ ซึ่งจะมีอยู่ ๒ จังหวัด คือ จังหวัดสงขลาและจังหวัดสตูล

จำนวนครู นักเรียน และห้องเรียน ของสำนักงานเขตพื้นที่การศึกษาสงขลา ปี ๒๕๕๔

ชื่ออำเภอ	จำนวนครู			จำนวน		จำนวนนักเรียน				จำนวนห้องเรียน			
	ทั้งหมด	ชาย	หญิง	นักเรียน	ห้องเรียน	ก่อน ประถม	ประถม	มัธยม ต้น	มัธยม ปลาย	ก่อน ประถม	ประถม	มัธยม ต้น	มัธยม ปลาย
อ.เมืองสงขลา	๔๑๕	๗๕	๓๔๐	๘,๑๙๕	๒๙๓	๑,๓๙๒	๖,๕๓๖	๒๓๔	๓๓	๕๗	๒๒๐	๑๒	๔
อ.ระโนด	๔๑๖	๑๐๙	๓๐๗	๖,๐๕๕	๓๗๗	๑,๑๙๘	๔,๖๐๖	๒๕๑	-	๘๕	๒๗๔	๑๘	-
อ.สทิงพระ	๒๗๖	๗๗	๑๙๙	๔,๒๐๗	๒๕๗	๘๓๓	๓,๐๙๘	๒๗๖	-	๕๘	๑๗๗	-	-
อ.กระแสสินธุ์	๙๓	๓๖	๕๗	๑,๒๖๖	๘๓	๒๘๘	๙๓๑	๕๗	-	๒๐	๖๐	-	-
อ.นาหม่อม	๑๐๐	๓๓	๖๗	๑,๔๕๙	๘๘	๑๘๔	๑,๑๘๐	๙๕	-	๑๖	๖๖	-	-
อ.สิงหนคร	๔๒๒	๑๐๙	๓๑๓	๗,๐๓๓	๓๔๒	๑,๑๙๙	๕,๕๒๗	๓๑๗	-	๗๔	๒๕๐	๑๘	-
รวมเขต ๑	๑,๗๒๒	๔๙๙	๑,๒๒๓	๒๘,๒๒๕	๑,๔๓๐	๕,๐๙๔	๒๑,๘๗๘	๑,๒๒๐	๓๓	๓๑๐	๑,๐๙๗	๔๘	๔
อ.หาดใหญ่	๖๔๔	๑๕๙	๔๘๕	๑๐,๘๙๒	๕๙๗	๒,๒๖๕	๗,๘๒๗	๗๒๒	๗๘	๑๒๔	๓๘๖	๓๓	๖
อ.รัตภูมิ	๔๐๔	๑๐๓	๓๐๑	๗,๑๒๖	๓๔๖	๑,๓๖๒	๕,๔๐๕	๓๕๙	-	๗๘	๒๕๑	๑๗	-
อ.ควนเนียง	๒๐๔	๖๖	๑๓๘	๓,๓๔๓	๑๙๗	๖๕๕	๒,๕๖๓	๑๒๕	-	๔๗	๑๔๔	๖	-
อ.บางกล่ำ	๑๕๙	๔๖	๑๑๓	๒,๖๖๐	๑๔๔	๕๐๓	๑,๗๔๐	๔๑๗	-	๓๒	๙๖	๑๖	-
อ.คลองหอย โข่ง	๑๒๓	๓๒	๙๑	๑,๙๑๒	๑๑๒	๔๙๕	๑,๒๘๕	๑๓๒	-	๒๘	๘๑	๓	-
รวมเขต ๒	๑,๕๓๔	๔๐๖	๑,๑๒๘	๒๕,๙๓๓	๑,๓๔๖	๕,๒๘๐	๑๘,๘๖๖	๑,๗๕๕	๗๘	๓๐๙	๙๕๘	๗๓	๖
อ.เทพา	๔๗๓	๑๔๕	๓๒๘	๘,๘๖๑	๔๕๔	๑,๗๕๔	๖,๕๗๕	๕๒๒	-	๙๘	๓๒๐	๓๖	๖๒๙
อ.จะนะ	๕๕๕	๑๖๓	๓๙๒	๙,๒๐๒	๔๘๘	๑,๘๕๘	๖,๙๑๘	๔๒๖	-	๑๑๕	๓๕๐	๒๔	๖๓๔
อ.นาทวี	๓๘๒	๑๐๓	๒๗๙	๗,๓๘๒	๓๔๑	๑,๓๗๑	๕,๔๐๖	๕๓๕	๗๐	๗๓	๒๓๘	๒๖	๕๓๐
อ.สะบ้าย้อย	๓๙๕	๑๒๙	๒๖๖	๑๐,๑๔๙	๓๗๘	๒,๒๑๔	๗,๓๓๒	๕๖๓	-	๙๑	๒๖๔	๒๓	๗๐๔
อ.สะเดา	๔๑๙	๑๐๗	๓๑๒	๘,๐๔๘	๓๗๑	๑,๗๓๒	๕,๙๙๑	๓๒๕	-	๘๓	๒๗๒	๑๖	๕๕๙

รายงานข้อมูลนักศึกษาสายสามัญ ประจำปีงบประมาณ ๒๕๕๔ สำนักงาน กศน.  
จังหวัดสงขลา

ที่	อำเภอ	ภาคเรียนที่ ๒/๕๓			รวม นักศึกษา ๒/๕๓	ภาคเรียนที่ ๑/๕๔			รวม นักศึกษา ๑/๕๔	รวม ประถม	รวม ม.ต้น	รวม ม.ปลาย	รวม นักศึกษา ทั้งหมด
		ประถม	ม.ต้น	ม.ปลาย		ประถม	ม.ต้น	ม.ปลาย					
๑	กระเสี้ยว	๑๑	๑๒๒	๒๐๖	๓๓๙	๘	๑๕๕	๒๕๔	๔๑๗	๑๙	๒๗๗	๔๕๑	๗๖๖
๒	คลองยอ โง้ง	๘	๒๑๖	๒๓๑	๔๕๕	๑๒	๒๗๓	๓๑๐	๕๙๕	๒๐	๔๘๙	๕๑๑	๑,๐๕๐
๓	ควนเนียง	๑๒	๑๑๙	๑๓๗	๓๐๘	๑๗	๑๕๕	๒๑๘	๓๙๐	๒๙	๒๗๔	๓๐๕	๖๙๘
๔	จะนะ	๗๙	๖๒๑	๖๙๕	๑,๓๙๕	๙๐	๗๐๑	๘๐๙	๑,๖๐๐	๑๖๙	๑,๓๒๒	๑,๕๐๙	๒,๙๙๕
๕	เทพา	๖๖	๓๖๙	๓๘๒	๘๑๗	๗๓	๔๓๐	๕๐๕	๙๙๘	๑๓๙	๗๙๙	๘๒๗	๑,๗๖๕
๖	นาทวี	๕๐	๔๒๗	๖๖๕	๑,๑๔๒	๕๘	๕๑๕	๘๐๒	๑,๓๗๕	๑๐๘	๙๙๒	๑,๑๐๐	๒,๕๑๗
๗	นาหม่อม	๖	๑๐๗	๑๘๙	๓๐๒	๘	๑๓๘	๒๓๐	๓๗๖	๑๔	๒๕๕	๔๑๙	๖๗๘
๘	บางกล่ำ	๖๓	๑๙๖	๓๗๗	๖๐๕	๖๘	๒๗๑	๔๑๐	๗๔๙	๑๒๙	๔๖๗	๕๙๗	๑,๓๕๓
๙	เมืองสงขลา	๒๐๘	๑,๐๖๙	๑,๓๓๓	๒,๖๑๐	๒๗๘	๑๒๗๑	๑,๖๐๕	๓,๑๕๔	๘๖๒	๒,๓๙๐	๒,๙๓๖	๕,๗๖๒
๑๐	ระโนด	๒๙	๒๘๓	๔๘๓	๗๙๕	๕๕	๓๖๙	๕๘๒	๑,๐๐๖	๘๙	๖๕๒	๗๔๑	๑,๘๐๓
๑๑	รัตภูมิ	๔๓	๒๒๖	๓๓๕	๖๐๔	๔๖	๒๘๗	๔๑๙	๗๕๒	๘๙	๕๕๓	๖๔๒	๑,๓๕๖
๑๒	สติงพระ	๑๒๒	๒๘๕	๓๓๓	๗๔๐	๑๔๓	๓๘๑	๕๒๕	๙๔๙	๒๖๕	๖๖๖	๗๙๘	๑,๖๘๘
๑๓	สะเดา	๓๖	๓๘๙	๔๕๙	๘๘๔	๓๖	๓๘๓	๔๕๙	๘๗๒	๗๒	๓๖๗	๔๓๙	๑,๗๕๒
๑๔	สะบ้าย้อย	๑๐๕	๕๖๗	๕๑๙	๑,๑๙๑	๑๑๒	๖๒๖	๖๐๑	๑,๓๓๙	๒๗๗	๑,๑๙๓	๑,๓๑๕	๒,๕๒๕
๑๕	สิงหนคร	๒๑	๒๗๙	๔๕๕	๗๖๕	๒๙	๓๖๓	๕๒๑	๙๑๘	๕๕	๖๖๒	๘๑๖	๑,๖๗๓
๑๖	หาดใหญ่	๑๕๓	๑,๒๗๑	๑,๘๗๗	๓,๒๒๑	๑๘๙	๑๕๒๘	๒,๒๙๘	๓,๙๖๓	๓๕๒	๒,๗๙๙	๔,๑๕๑	๗,๒๘๒
๑๗	โรงเรียน บธว.	-	๑๒	๒๑	๓๓	๐	๓๙	๕๓	๘๗	-	๔๖	๗๙	๑๒๐
รวม		๑,๐๑๐	๖,๕๗๓	๘,๗๑๐	๑๖,๒๙๓	๑,๒๑๗	๗,๘๘๗	๑๐,๑๐๒	๑๙,๔๖๖	๒,๒๒๗	๑๕,๔๕๓	๑๗,๐๘๒	๓๕,๗๖๖

ที่มา : สำนักงาน กศน.จังหวัดสงขลา (ณ ตุลาคม ๒๕๕๔)

## ๒. การศึกษานอกระบบและการศึกษาตามอัธยาศัย

### ๒.๑ ข้อมูลการศึกษานอกระบบ (ณ ตุลาคม ๒๕๕๔)

จังหวัดสงขลามีสถานศึกษานอกระบบฯ ๑๖ แห่ง ในพื้นที่ ๑๖ อำเภอ มีห้องสมุดประชาชนอำเภอ ๑๕ แห่ง ห้องสมุดเฉลิมพระเกียรติราชกุมารี อำเภอสิงหนคร ๑ แห่ง และศูนย์การเรียนรู้ชุมชน จำนวน ๑๒๗ แห่ง มีบุคลากรทั้งสิ้น ๔๔๐ คน ผู้บริหาร ๑๘ คน ข้าราชการครู ๒๙ คน บุคลากรทางการศึกษา ๑๖ คน ลูกจ้างประจำ ๑๕ คน พนักงานราชการ ๒๗๐ คน ครูเด็กเร่ร่อน ๔ คน ครูประจำกลุ่ม กศ. พื้นฐาน ๔๙ คน และครูสอนคนพิการ ๑๒ คน โดยมีกิจกรรมการเรียนการสอน ดังนี้

#### ๑. การจัดการศึกษานอกระบบ

- การจัดการศึกษานอกระบบหลักสูตรการศึกษาขั้นพื้นฐาน แยกเป็นระดับประถมศึกษา ระดับมัธยมศึกษาตอนต้น ระดับมัธยมศึกษาตอนปลาย
- กิจกรรมการส่งเสริมการรู้หนังสือให้กับประชาชนทั่วไปที่ไม่รู้หนังสือ หรืออ่านได้แต่เขียนไม่ได้ หรือเขียนได้แต่อ่านไม่ออก
- การจัดการศึกษาต่อเนื่อง แบ่งเป็นกิจกรรมฝึกทักษะอาชีพ หลักสูตรระยะสั้น กิจกรรมทักษะชีวิต และกิจกรรมจัดการศึกษาเพื่อพัฒนาสังคมและชุมชน
- การจัดการศึกษาในเขตพัฒนาพิเศษเฉพาะกิจจังหวัดชายแดนภาคใต้ มีกิจกรรมการส่งเสริมเยาวชนคนรักถิ่น กิจกรรมพัฒนาศักยภาพสตรีไทย การส่งเสริมการเรียนรู้ ๓ ภาษา กิจกรรมส่งเสริมการเรียนรู้ กิจกรรมส่งเสริมการเรียนรู้สู่วัดและมัสยิด และกิจกรรมเสริมสร้างการเรียนรู้สู่สถาบันศึกษาปอเนาะ

#### ๒. การจัดการศึกษาตามอัธยาศัย

- กิจกรรมส่งเสริมการอ่าน โดยห้องสมุดประชาชนอำเภอ ๑๕ แห่ง และห้องสมุดเฉลิมราชกุมารี ๑ แห่ง และจัดกิจกรรมการศึกษาตามอัธยาศัยให้แก่เด็ก

เยาวชน และประชาชนทั่วไป เข้าร่วมกิจกรรมการศึกษาด้วยสื่อ เอกสารและสื่อ อิเล็กทรอนิกส์ แลกเสียง ทัศนทัศน์ และการค้นคว้าผ่านระบบอินเทอร์เน็ต

- จัดกิจกรรมเคลื่อนที่สู่ชุมชน โดยรถโมบายเคลื่อนที่ตามแหล่งชุมชน ภายในเขตอำเภอ ๑๖ อำเภอในจังหวัดสงขลา เพื่อให้เยาวชนและประชาชนทั่วไป ได้รับการเรียนรู้อย่างกว้างขวาง โดยมีกิจกรรมหลายอย่าง เช่น กิจกรรมเล่านิทาน กิจกรรมยิ้ม-คืนหนังสือ กิจกรรมสาธิตอาชีพ เป็นต้น

- จัดมุมการเรียนรู้ตามแหล่งชุมชนต่าง ๆ เช่น ศูนย์การเรียนรู้ชุมชน ตาม กศน.ตำบลต่าง ๆ ร้านน้ำชา ด้านตรวจคนเข้าเมืองอำเภอสะเดา เป็นต้น

### ๓. การจัดการตามโครงการอันเนื่องมาจากพระราชดำริ

โครงการฟาร์มตัวอย่างตามแนวพระราชดำริสมเด็จพระนางเจ้าบรมราชินีนาถ สายใยรักแห่งครอบครัว เทคโนโลยีสารสนเทศเพื่อเด็กป่วยในโรงพยาบาล พัฒนากลุ่มน้ำปากพนัง

### ๔. การส่งเสริมและจัดการศึกษาสำหรับกลุ่มเป้าหมายพิเศษ

การจัดการศึกษานอกระบบ และการศึกษาตามอัธยาศัยให้กับกลุ่มเป้าหมายพิเศษ ได้แก่ ผู้สูงอายุ ผู้ด้อยโอกาส คนพิการ ผู้ไร้สัญชาติ

### ๓. การศึกษาโรงเรียนตำรวจตระเวนชายแดน

โรงเรียนตำรวจตระเวนชายแดนในพื้นที่จังหวัดสงขลา มีทั้งหมดจำนวน ๙ แห่ง ในพื้นที่ ๓ อำเภอ ประกอบด้วย

- อำเภอสะบ้าย้อย จำนวน ๒ แห่ง ได้แก่ โรงเรียนบ้านหาดทราย และ โรงเรียนนมหาราช

- อำเภอนาทวี จำนวน ๓ แห่ง ได้แก่ โรงเรียนบ้านสำนักเอาะ โรงเรียนบ้านประกอบออก และโรงเรียนเชิญพิสนลยบุตร

- อำเภอสะเดา จำนวน ๔ แห่ง ได้แก่ โรงเรียนสี่อุมลชนกกีฬา โรงเรียน

ทุ่งไม้ดำน ๒ โรงเรียนบ้านทุ่งสบายใจ และโรงเรียนบ้านบาโรย

#### ๔. การศึกษามหาวิทยาลัย

จังหวัดสงขลาเป็นศูนย์กลางการศึกษาของภูมิภาคในการสร้างองค์ความรู้ที่เป็นประโยชน์ต่อสังคม และเอื้อต่อการพัฒนาเศรษฐกิจโดยรวมของประเทศ โดยเน้นสาขาที่สอดคล้องกับความต้องการของภูมิภาค ควบคู่ไปกับการพัฒนาสถาบันการศึกษาระดับอุดมศึกษาให้ได้มาตรฐานสากลสู่ระดับนานาชาติ โดยมีมหาวิทยาลัยในพื้นที่ที่เป็นของรัฐและเอกชนจำนวน ๕ แห่ง คือ มหาวิทยาลัยสงขลานครินทร์ มหาวิทยาลัยทักษิณ มหาวิทยาลัยราชภัฏสงขลา มหาวิทยาลัยเทคโนโลยีราชมงคลศรีวิชัย และมหาวิทยาลัยหาดใหญ่ (เอกชน) เปิดสอนตั้งแต่ระดับ ปวส. ถึงปริญญาเอก มีจำนวนนิสิตนักศึกษาแต่ละแห่ง ดังนี้ (ข้อมูลปีการศึกษา ๒๕๕๔)

**มหาวิทยาลัยสงขลานครินทร์** มี ๕ วิทยาเขต คือ วิทยาเขตหาดใหญ่ วิทยาเขตปัตตานี วิทยาเขตภูเก็ต วิทยาเขตสุราษฎร์ธานี และวิทยาเขตตรัง ซึ่งได้เปิดสอนตั้งแต่ระดับปริญญาตรีถึงปริญญาเอกหรือเทียบเท่า โดยมีจำนวนนิสิตนักศึกษา ๕ วิทยาเขตรวมทั้งสิ้น ๓๘,๔๖๘ คน เป็นชาย ๑๒,๓๐๔ คน หญิง ๒๖,๑๖๔ คน (ข้อมูล ณ ๑๕ ก.ค. ๕๔)

- **มหาวิทยาลัยทักษิณ** มี ๒ วิทยาเขต คือ วิทยาเขตสงขลา และวิทยาเขตพัทลุง เปิดสอนระดับปริญญาตรีถึงปริญญาเอก มีจำนวนนิสิตนักศึกษารวมทั้งสิ้น ๑๔,๐๕๖ คน แยกเป็นระดับปริญญาตรี ๑๒,๓๔๕ คน ระดับปริญญาโท ๑,๖๑๓ คน ปริญญาเอก ๑,๑๐๑ คน (ข้อมูล ณ ๑ ก.ค. ๕๔)

- **มหาวิทยาลัยราชภัฏสงขลา** เปิดสอนระดับปริญญาตรีและระดับปริญญาโท มีจำนวนนักศึกษารวมทั้งสิ้น ๑๓,๖๓๒ คน เป็นชาย ๕,๐๑๒ คน หญิง ๘,๖๒๐ คน แยกเป็นระดับปริญญาตรี ๑๒,๗๒๓ คน ปริญญาบัณฑิต ๕๘๓ คน และปริญญาโท ๓๒๖ คน (ข้อมูล ณ ๑ ส.ค. ๕๔)



- มหาวิทยาลัยเทคโนโลยีราชมงคลศรีวิชัย เปิดสอนระดับประกาศนียบัตรวิชาชีพชั้นสูง (ปวส.) ถึงระดับปริญญาตรี มีจำนวนนิสิตนักศึกษา รวมทั้งสิ้น ๘,๘๐๐ คน แยกเป็นระดับ ปวส. จำนวน ๓๘๒ คน และปริญญาตรี ๘,๓๙๓ คน ปริญญาโท ๒๕ คน (ข้อมูล ณ ก.ค. ๕๔)

- มหาวิทยาลัยหาดใหญ่ (เอกชน) เปิดสอนระดับปริญญาตรีและปริญญาโท มีจำนวนนักศึกษา รวมทั้งสิ้น ๕,๙๖๓ คน แยกเป็นนักศึกษาระดับปริญญาตรี จำนวน ๕,๐๘๖ คน ประกาศนียบัตรบัณฑิต ๕๓๒ คน ปริญญาโท ๒๓๐ คน ปริญญาเอก ๑๕ คน (ข้อมูล ณ ม.ค. ๕๕)

### การสาธารณสุข

จังหวัดสงขลามีสถานบริการสาธารณสุขของภาครัฐและเอกชน ดังนี้

๑. สถานบริการสาธารณสุขภาครัฐ สังกัดกระทรวงสาธารณสุข ๑๙ แห่ง รวมจำนวน ๒,๑๒๔ เตียง ประกอบด้วย โรงพยาบาลศูนย์ (โรงพยาบาลหาดใหญ่) ๑ แห่ง ขนาด ๕๙๖ เตียง โรงพยาบาลทั่วไป (โรงพยาบาลสงขลา) ๑ แห่ง ขนาด ๕๐๘ เตียง โรงพยาบาลชุมชน ๑๕ แห่ง จำนวน ๕๗๐ เตียง (ขนาด ๙๐ เตียง ๑ แห่ง (โรงพยาบาลสมเด็จพระนารี) ขนาด ๖๐ เตียง ๒ แห่ง (โรงพยาบาลระโนด/โรงพยาบาลจะนะ) ขนาด ๓๐ เตียง ๑๒ แห่ง) มีโรงพยาบาลเฉพาะทาง ๒ แห่ง ได้แก่ โรงพยาบาลจิตเวชสงขลา ราชนครินทร์ ๑ แห่ง ขนาด ๓๐๐ เตียง ศูนย์บำบัดรักษายาเสพติด ๑ แห่ง ๑๕๐ เตียง และมีหน่วยบริการสาธารณสุขระดับปฐมภูมิ รวม ๒๓๑ แห่ง)

๒. สถานบริการสาธารณสุขของรัฐ สังกัดกระทรวงอื่นประเภทมีเตียง จำนวน ๕ แห่ง ๙๕๒ เตียง ได้แก่ โรงพยาบาลสงขลานครินทร์ ขนาด ๘๕๕ เตียง โรงพยาบาลทันตกรรมมหาวิทยาลัยสงขลานครินทร์ ขนาด ๑๒ เตียง โรงพยาบาลค่ายเสนาณรงค์ (กองทัพบก) ขนาด ๖๐ เตียง โรงพยาบาลฐานทัพเรือสงขลา (กองทัพเรือ) ขนาด ๑๕ เตียง โรงพยาบาลกองบิน ๕๖ (กองทัพอากาศ) ขนาด ๑๐ เตียง และประเภทไม่มีเตียง ได้แก่ ศูนย์บริการสาธารณสุขของเทศบาล รวม ๒๖ แห่ง



๓. สถานบริการสาธารณสุขของเอกชน มีโรงพยาบาลเอกชน จำนวน ๕ แห่ง ๖๐๒ เตียง อยู่ในอำเภอหาดใหญ่ ๔ แห่ง ได้แก่ โรงพยาบาลกรุงเทพหาดใหญ่ ขนาด ๒๐๐ เตียง โรงพยาบาลศศิครินทร์ ขนาด ๑๒๐ เตียง โรงพยาบาลราชบุรียนต์ ขนาด ๑๙๖ เตียง โรงพยาบาลมิตรภาพสามัคคี ขนาด ๕๖ เตียง และอำเภอสะเดา ๑ แห่ง ได้แก่ โรงพยาบาลพิทยเวช ขนาด ๓๐ เตียง

๔. คลินิกเอกชน รวมจำนวน ๔๐๔ แห่ง ประกอบด้วย คลินิกเวชกรรมทั่วไป ๑๘๖ แห่ง คลินิกเวชกรรมเฉพาะทาง ๙๗ แห่ง คลินิกการพยาบาลและผดุงครรภ์ ๑ แห่ง คลินิกกายภาพบำบัด ๓ แห่ง คลินิกเทคนิคการแพทย์ ๙ แห่ง คลินิกการแพทย์แผนไทย ๑๔ แห่ง สหคลินิก ๑๒ แห่ง และคลินิกทันตกรรม รวม ๘๒ แห่ง (ทันตกรรมทั่วไป ๘๐ แห่ง ทันตกรรมชั้นสอง ๒ แห่ง)

ร้านขายยา รวม ๕๐๔ แห่ง (ร้านขายยาแผนปัจจุบัน (ขย.๑) ๓๒๕ แห่ง ร้านขายยาแผนปัจจุบันบรรจุเสร็จ (ขย.๒) ๘๕ แห่ง ร้านขายยาแผนโบราณ (ขยบ.) ๗๐ แห่ง ร้านขายยาแผนปัจจุบัน เฉพาะยาบรรจุเสร็จสำหรับสัตว์ (ขย.๓) ๑๐ แห่ง สถานที่ผลิตยาแผนโบราณ (ผยบ.) ๑๔ แห่ง) และสถานบริการเพื่อสุขภาพ รวม ๗๓ แห่ง (สปาเพื่อสุขภาพ ๓ แห่ง นวดเพื่อสุขภาพ ๖๖ แห่ง นวดเพื่อเสริมสวย ๔ แห่ง)



## ข้อมูลสถานบริการภาครัฐสังกัดกระทรวงสาธารณสุข ปีงบประมาณ ๒๕๕๔

ลำดับ	อำเภอ	จำนวน/ ประเภท รพ. (แห่ง)		จำนวน (เตียง)	สถานบริการ สาธารณสุข (แห่ง)	จำนวน แพทย์ (คน)	จำนวน ทันตแพทย์ (คน)	จำนวน พยาบาล (คน)	จำนวน เภสัชกร (คน)	จำนวน เจ้าหน้าที่ อื่นๆ (คน)	จำนวน รายน ขยายยา (แห่ง)
		รพช./ รพร.	๑								
๑	กระเส็นสุ์	รพช./ รพร.	๑	๓๐	๖	๒	๑	๓๔	๓	๖๔	-
๒	คลองทอยโข่ง	รพช./ รพร.	๑	๓๐	๖	๓	๒	๓๘	๓	๓๗	๔
๓	ควนเนียง	รพช./ รพร.	๑	๓๐	๘	๓	๓	๔๘	๓	๗๖	๑๑
๔	จะนะ	รพช./ รพร.	๑	๖๐	๒๒	๗	๕	๙๑	๖	๑๔๙	๑๐
๕	นาทวี	รพช./ รพร.	๑	๙๐	๑๙	๘	๕	๑๐๖	๗	๑๗๑	๑๒
๖	นาหม่อม	รพช./ รพร.	๑	๓๐	๕	๓	๒	๓๔	๔	๕๖	๔
๗	บางกล่ำ	รพช./ รพร.	๑	๓๐	๘	๒	๒	๓๖	๓	๕๔	๕
๘	ระโนด	รพช./ รพร.	๑	๖๐	๑๖	๖	๓	๖๘	๖	๑๒๙	๑๕
๙	รัตภูมิ	รพช./ รพร.	๑	๓๐	๑๓	๕	๓	๖๖	๕	๙๕	๑๑
๑๐	สทิงพระ	รพช./ รพร.	๑	๓๐	๑๔	๔	๓	๕๘	๔	๘๕	๔
๑๑	สะบ้าย้อย	รพช./ รพร.	๑	๓๐	๑๗	๕	๓	๗๘	๔	๑๓๙	๖
๑๒	*สะเดา	รพช./ รพร.	๒	๖๐	๒๐	๙	๖	๑๑๐	๘	๑๗๓	๑๗
๑๓	สิงหนคร	รพช./ รพร.	๑	๓๐	๑๔	๒	๓	๕๑	๔	๖๕	๑๑
๑๔	หาดใหญ่	รพช.	๑	๕๙๖	๑๗	๑๖๔	๒๒	๗๖๗	๔๒	๑,๓๖๑	๒๕๔
๑๕	เทพา	รพช./ รพร.	๑	๓๐	๑๕	๓	๓	๗	๕	๑๔๒	๖
๑๖	เมืองสงขลา	รพช.	๑	๕๐๘	๑๔	๗๘	๑๑	๕๓๑	๒๗	๘๗๗	๖๘
		เฉพาะ ทาง	๒	๔๕๐							
รวม			๑๙	๒,๑๒๐	๒๑๔	๓๐๙	๗๗	๒,๑๒๓	๑๓๔	๓,๖๗๓	๔๓๘

\*อำเภอสะเดา มีโรงพยาบาลขนาด ๓๐ เตียง ๒ แห่ง (โรงพยาบาลสะเดา/โรงพยาบาลดั่งเบซาร์)

ที่มา : งานข้อมูลข่าวสาร กลุ่มงานพัฒนาศาสตร์สาธารณสุข สำนักงานสาธารณสุขจังหวัดสงขลา

ในปี ๒๕๕๔ สาเหตุการป่วยของผู้ป่วยนอก จำแนกตามกลุ่มโรคของผู้ป่วยนอก ๒๑ กลุ่มโรค จากรายงานผู้ป่วยนอกของสถานพยาบาลในสังกัดกระทรวงสาธารณสุข) สาเหตุการป่วยตามกลุ่มโรคสูงสุด ได้แก่ กลุ่มโรคระบบหายใจ จำนวน ๕๗๕,๔๙๙ ราย คิดเป็นอัตรา ๔๒,๒๙๘.๖๒ ต่อแสนประชากร รองลงมาคือ กลุ่มโรคระบบไหลเวียนเลือด จำนวน ๔๗๖,๘๐๖ ราย อัตรา ๓๕,๐๔๔.๗๘ ต่อแสนประชากร กลุ่มโรคระบบกล้ามเนื้อ รวมโครงร่างและเนื้อเยื่อเสริม จำนวน ๓๘๔,๗๔๙ ราย อัตรา ๒๘,๒๗๘.๖๘ ต่อแสนประชากร กลุ่มโรคเกี่ยวกับต่อมไร้ท่อ โภชนาการและเมตะบอลิซึม จำนวน ๓๔๘,๓๙๑ ราย อัตรา ๒๕,๖๐๖.๔๐ ต่อแสนประชากร และอาการแสดงและสิ่งผิดปกติที่พบได้จากการตรวจทางคลินิกและห้องปฏิบัติการ จำนวน ๓๓๒,๔๑๔ ราย อัตรา ๒๔,๔๓๒.๑๑ ต่อแสนประชากร ตามลำดับ

สำหรับสาเหตุการป่วยของผู้ป่วยใน ๑๐ อันดับแรกตามกลุ่มโรคของผู้ป่วย (๗๕ กลุ่มโรค จากรายงานผู้ป่วยในของโรงพยาบาลในสังกัดกระทรวงสาธารณสุข) ในปี ๒๕๕๓ จำนวนและอัตราป่วยสูงสุด ได้แก่ กลุ่มโรคแทรกซ้อนในการตั้งครรภ์ การคลอดหลังคลอดและภาวะอื่นๆ จำนวน ๒๑,๐๗๖ ราย คิดเป็นอัตรา ๑,๕๔๙.๐๖ ต่อแสนประชากร รองลงมาได้แก่ กลุ่มโรคความผิดปกติเกี่ยวกับต่อมไร้ท่อ โภชนาการ และเมตะบอลิซึมอื่น ๆ จำนวน ๑๙,๗๕๘ ราย คิดเป็นอัตรา ๑,๔๕๒.๑๙ ต่อแสนประชากร กลุ่มโรคความผิดปกติอื่น ๆ ที่เกิดขึ้นในระยะปริกำเนิด จำนวน ๑๓,๘๔๓ ราย คิดเป็นอัตรา ๑,๐๑๗.๔๕ ต่อแสนประชากร กลุ่มอาการความผิดปกติที่พบได้จากการตรวจทางคลินิกและห้องปฏิบัติการ จำนวน ๑๒,๒๔๒ ราย คิดเป็นอัตรา ๘๙๙.๗๘ ต่อแสนประชากร และกลุ่มโรคความดันโลหิตสูง จำนวน ๑๑,๗๙๗ ราย คิดเป็น อัตรา ๘๖๗.๐๗ ต่อแสนประชากรตามลำดับ รายละเอียดตามตาราง

จำนวนและสาเหตุการป่วยของผู้ป่วยนอก ๑๐ อันดับแรก จังหวัดสงขลา  
ปีงบประมาณ ๒๕๕๕

ลำดับที่	สาเหตุการป่วย	จำนวน (คน)	อัตราต่อแสน ประชากร
๑	โรคระบบหายใจ (๑๐)	๕๗๕,๔๙๙	๔๒,๒๙๘.๖๒
๒	โรคระบบไหลเวียนเลือด (๙)	๔๗๖,๘๐๖	๓๕,๐๔๔.๗๘
๓	โรคระบบกล้ามเนื้อ รวมโครงร่าง และเนื้อเยื่อเสริม (๑๓)	๓๘๔,๗๔๙	๒๘,๒๗๘.๖๘
๔	โรคเกี่ยวกับต่อมไร้ท่อ โภชนาการ และเมตะบอลิซึม (๔)	๓๔๘,๓๙๑	๒๕,๖๐๖.๔๐
๕	อาการ อาการแสดงและสิ่งผิดปกติที่พบได้จากการตรวจทางคลินิกและห้องปฏิบัติการ (๑๘)	๓๓๒,๔๔๔	๒๔,๔๓๒.๑๑
๖	โรคระบบย่อยอาหาร รวมโรคในช่องปาก (๑๑)	๓๒๔,๑๒๔	๒๓,๘๒๒.๘๐
๗	สาเหตุภายนอกอื่น ๆ ที่ทำให้ป่วยหรือตาย (๒๑)	๑๗๒,๗๕๕	๑๒,๖๙๗.๓๓
๘	โรคติดเชื้อและปรสิต (๑)	๑๕๑,๐๓๗	๑๑,๑๐๑.๐๗
๙	โรคผิวหนังและเนื้อเยื่อใต้ผิวหนัง (๑๒)	๑๒๗,๕๐๑	๙,๓๗๑.๒๐
๑๐	โรคระบบสืบพันธุ์ร่วมปัสสาวะ(๑๔)	๑๑๖,๐๑๐	๘,๕๒๖.๖๒

ที่มา : งานข้อมูลข่าวสาร กลุ่มงานพัฒนาศาสตร์สาธารณสุข สำนักงานสาธารณสุข  
จังหวัดสงขลา (ต.ค. ๕๓ - ก.ย. ๕๔)

หมายเหตุ : อัตราต่อแสนจากประชากรกลางปี (๑ ก.ค. ๕๔) จำนวน ๑,๓๖๐,๕๖๒ คน  
: ( ) หมายถึงลำดับที่ของกลุ่มโรค

จำนวนและอัตราป่วยของผู้ป่วยใน ๑๐ อันดับแรก จังหวัดสงขลา  
ปีงบประมาณ ๒๕๕๔

ลำดับ	กลุ่มโรค	จำนวน (คน)	อัตราป่วย (ต่อแสน ประชากร)
๑	Complication of pregnancy, labour, delivery, puerperium and. (๖๓)	๒๑,๐๗๖	๑,๕๔๙.๐๖
๒	Other endocrine, nutrition and metabolic diseases (๑๙)	๑๙,๗๕๘	๑,๕๕๒.๑๙
๓	Other disorders originating in the perinatal period (๖๕)	๑๓,๘๔๓	๑,๐๑๗.๔๕
๔	Symptoms, signs and abnormal clinical and laboratory findin.. (๖๗)	๑๒,๒๔๒	๘๘๙.๗๘
๕	Hypertensive diseases (๓๒)	๑๑,๗๙๗	๘๖๗.๐๗
๖	Diseases of the blood and blood forming organs and certain (๑๕)	๘,๘๓๗	๖๘๙.๕๑
๗	Other diseases of the digestive system (๕๐)	๘,๔๓๗	๖๒๐.๑๑
๘	Diabetes mellitus (๑๘)	๘,๐๑๓	๕๘๘.๙๕
๙	Other infectious diseases (๑๐)	๗,๘๖๒	๕๗๗.๘๕
๑๐	Other external cause of accidental injury and their sequel	๗,๖๔๖	๕๖๑.๙๗
Single spontaneous delivery (๖๒)		๙,๘๖๖	๗๒๕.๑๔

ที่มา: งานข้อมูลข่าวสาร กลุ่มงานพัฒนาศาสตร์สาธารณสุข สำนักงานสาธารณสุข  
จังหวัดสงขลา (ต.ค.๕๓ - ก.ย. ๕๔)

หมายเหตุ : อัตราต่อแสนจากประชากรกลางปี (๑ ก.ค. ๕๔) จำนวน ๑,๓๖๐,๕๖๒ คน  
: ( ) หมายถึงลำดับที่ของกลุ่มโรค

## ด้านการสวัสดิการสังคม

จังหวัดสงขลาได้ดำเนินการด้านการพัฒนาและจัดสวัสดิการสังคมในกลุ่มเป้าหมายต่าง ๆ ให้แก่เด็ก สตรี คนพิการ ผู้สูงอายุ ผู้ด้อยโอกาส บุคคลเร่ร่อนและกลุ่มองค์กรเครือข่าย เพื่อสร้างโอกาสให้ประชาชนทุกกลุ่มเป้าหมายที่ประสบปัญหาทางสังคมได้รับการปกป้อง คุ้มครองและพัฒนา มีหลักประกันในการดำรงชีวิต สามารถเข้าถึงบริการด้านสวัสดิการสังคมตลอดจนส่งเสริมให้ภาคีเครือข่ายทุกภาคส่วนของสังคมเข้ามามีส่วนร่วมในการส่งเสริมให้เกิดสังคมคุณธรรม ในรอบปี ๒๕๕๔ จังหวัดสงขลา ได้ดำเนินการจัดกิจกรรมด้านการพัฒนาสังคมและจัดสวัสดิการสังคมกลุ่มเป้าหมายต่าง ๆ ดังนี้

๑) ด้านเด็กและเยาวชน	จำนวน	๒,๓๕๗ ราย
๒) ด้านสตรี	จำนวน	๑,๐๔๖ ราย
๓) ด้านคนพิการ	จำนวน	๑๓,๘๕๓ ราย
๔) ด้านครอบครัวผู้มีรายได้น้อย	จำนวน	๔,๖๗๘ ราย
๕) ด้านผู้สูงอายุ	จำนวน	๑,๗๒๔ ราย
๖) ด้านผู้ป่วยเอดส์	จำนวน	๓๘๗ ราย

ที่มา : สำนักงานพัฒนาสังคมและความมั่นคงของมนุษย์จังหวัดสงขลา

## ด้านแรงงานและการจัดหางานและการจ้างงาน

สถานการณ์ตลาดแรงงานจังหวัดสงขลาปี ๒๕๕๔ (มกราคม-ธันวาคม) นายจ้าง/สถานประกอบการแจ้งความต้องการแรงงาน (ตำแหน่งงานว่าง) จำนวน ๙,๒๘๐ อัตราผู้สมัครงาน จำนวน ๑๐,๒๐๘ คน และการมีบรรจุนงาน จำนวน ๙,๐๑๙ คน เมื่อเปรียบเทียบกับช่วงเดียวกันของปีก่อน การบรรจุนงาน เพิ่มขึ้นร้อยละ ๗.๗๔ ขณะที่ความต้องการแรงงานและผู้สมัครงาน ลดลงร้อยละ ๑๐.๔๓ และ ๓.๖๗

ตารางแสดงความต้องการแรงงาน (ตำแหน่งงานว่าง) ผู้สมัครงาน และการบรรจุงาน  
เปรียบเทียบปี ๒๕๕๓ กับปี ๒๕๕๔

รายการ	ปี ๒๕๕๓	ปี ๒๕๕๔	จำนวน	เปลี่ยนแปลง ร้อยละ
ความต้องการแรงงาน (ตำแหน่งงานว่าง)	๑๐,๓๖๑	๙,๒๘๐	-๑,๐๘๑	-๑๐.๕๓
ผู้สมัครงาน	๑๐,๕๙๗	๑๐,๒๐๘	-๓๘๙	-๓.๖๗
การบรรจุงาน	๘,๓๗๑	๙,๐๑๙	๖๔๘	๗.๕๑

ที่มา : สำนักงานจัดหางานจังหวัดสงขลา

ตารางแสดงอุตสาหกรรม ๕ อันดับแรกของความต้องการแรงงาน (ตำแหน่งงานว่าง) และการบรรจุงาน ปี ๒๕๕๔ (มกราคม-ธันวาคม)

ความต้องการแรงงาน (ตำแหน่งงานว่าง)	การบรรจุงาน
๑. การผลิตของเครื่องใช้ด้านสุขอนามัย (๘.๖๖%)	๑. การผลิตของเครื่องใช้ด้านสุขอนามัย (๙.๓๙%)
๒. การผลิตผลิตภัณฑ์สัตว์น้ำด้วยการ อบแห้ง รมควัน (๗.๔๑%)	๒. การผลิตผลิตภัณฑ์สัตว์น้ำด้วยการ อบแห้ง รมควัน (๗.๘๔%)
๓. การขายปลีกสินค้า (๖.๗๐%)	๓. การขายปลีกสินค้า (๗.๐๒%)
๔. โรงแรม รีสอร์ท และห้องชุด (๓.๗๕%)	๔. โรงแรม รีสอร์ท และห้องชุด (๓.๑๒%)
๕. การขายยานยนต์ใหม่ชนิดรถยนต์นั่ง ส่วนบุคคล (๓.๔๐%)	๕. การขายยานยนต์ใหม่ชนิดรถยนต์นั่ง ส่วนบุคคล (๒.๘๕%)

ที่มา : สำนักงานจัดหางานจังหวัดสงขลา

ตารางแสดงอาชีพ ๕ อันดับแรกของความต้องการแรงงาน (ตำแหน่งงานว่าง)  
และการบรรจุนาน ปี ๒๕๕๔ (มกราคม-ธันวาคม)

ความต้องการแรงงาน (ตำแหน่งงานว่าง)	ผู้สมัครงาน	การบรรจุนาน
๑. แรงงานในด้านการผลิต/แรงงานทั่วไป	๑. แรงงานในด้านการผลิต/แรงงานทั่วไป	๑. แรงงานในด้านการผลิต/แรงงานทั่วไป
๒. เสมียน พนักงานธุรการ	๒. เสมียน พนักงานธุรการ	๒. เสมียน พนักงานธุรการ
๓. พนักงานบัญชี	๓. พนักงานบัญชี	๓. พนักงานบัญชี
๔. พนักงานขายและผู้นำเสนอสินค้า	๔. พนักงานขับรถยนต์	๔. พนักงานขายและผู้นำเสนอสินค้า
๕. พนักงานขายสินค้า (ประจำร้าน)	๕. พนักงานขายสินค้า (ประจำร้าน)	๕. พนักงานขายสินค้า (ประจำร้าน)

ที่มา : สำนักงานจัดหางานจังหวัดสงขลา



### การทำงานของคนต่างด้าว

จำนวนคนต่างด้าว (เข้าเมืองถูกกฎหมาย) ที่ได้รับอนุญาตทำงานในจังหวัดสงขลา คงเหลือ ณ ปี ๒๕๕๔ มีจำนวน ๑๑,๗๑๔ คน ส่วนใหญ่ขออนุญาตทำงานในมาตรา ๙ ร้อยละ ๙๙.๙๐ จำนวน ๑๑,๗๐๓ คน แยกเป็นทั่วไป ๔๙๐ คน พิสูจน์สัญชาติ ๔,๐๒๕ คน นำเข้า ๗,๑๘๘ คน รองลงมาขออนุญาตทำงานใน มาตรา ๑๒ (ส่งเสริมการลงทุน) ร้อยละ ๐.๑๐ จำนวน ๑๑ คน

สำหรับคนต่างด้าว (เข้าเมืองผิดกฎหมาย) คงเหลือ ปี ๒๕๕๔ มีจำนวน ๒๔,๕๓๑ คน เป็นชนกลุ่มน้อย จำนวน ๕ คน และ ๓ สัญชาติ ตามมติ ครม. (พม่า/ลาว/กัมพูชา) จำนวน ๒๔,๕๒๖ คน

(ข้อมูล ณ มกราคม ๒๕๕๕)



# ด้านโครงสร้างพื้นฐาน

ของจังหวัดสงขลา





จังหวัดสงขลา เป็นเมืองท่าที่สำคัญของภาคใต้ตอนล่าง เป็นศูนย์กลางการค้า การท่องเที่ยว อุตสาหกรรม และการคมนาคม จึงมีระบบการคมนาคมทั้งทางรถยนต์ รถไฟ และทางอากาศ นอกจากนี้ จังหวัดสงขลายังมี การพัฒนาและขยายตัวอย่างต่อเนื่องมาโดยตลอด ทำให้จังหวัดสงขลามีความพร้อมด้านโครงสร้าง พื้นฐานที่ดีให้กับประชาชน



## ๑. การประปา

จังหวัดสงขลาเป็นที่ตั้งของสำนักงานประปาเขต ๕ และสำนักงานประปาส่วนภูมิภาคอีก ๗ แห่ง กำลังการผลิต ๑๗๐,๖๔๐ ลบ.ม./วัน ปริมาณน้ำผลิต ๔๘,๘๙๒,๑๙๖ ลบ.ม./ปี ปริมาณน้ำจ่าย ๓๕,๘๔๐,๖๙๘ ลบ.ม./ปี ปริมาณน้ำจ่ายเพื่อสาธารณะประโยชน์และรั่วไหล ๒๕๐,๑๖๕ ลบ.ม./ปี จำนวนผู้ใช้น้ำทั้งสิ้น ๑๑๓,๖๓๖ ราย ดังนี้

### ตาราง สถิติการประปาจำแนกเป็นรายอำเภอ พ.ศ. ๒๕๕๔

สำนักงานประปาอำเภอ	กำลังการผลิต (ลบ. ม./วัน)	น้ำที่ผลิตได้ (ลบ. ม.)	ปริมาณน้ำที่จำหน่ายแก่ผู้ใช้ (ลบ. ม.)	ปริมาณน้ำที่จ่ายเพื่อสาธารณะประโยชน์และรั่วไหล (ลบ. ม.)	ปริมาณน้ำที่ใช้ในระบบ (ลบ. ม.)	จำนวนผู้ใช้น้ำ (ราย)
สง. ประปาสงขลา	รับน้ำจากหาดใหญ่	๑๗,๑๒๕,๘๖๗	๑๓,๖๘๒,๐๖๔	๒๓,๑๐๔	๓,๔๓๗,๒๗๖	๓๘,๖๗๖
สง. ประปาจะนะ	๒,๔๐๐	๕๐๗,๔๖๙	๓๗๕,๗๕๒	๒,๙๑๐	๑๓๐,๖๐๗	๑,๔๕๕
สง. ประปาทวี	๒,๕๐๐	๔๖๕,๔๘๖	๓๗๕,๒๘๓	๒,๗๕๔	๘๕,๗๑๙	๑,๗๐๒
สง. ประปาระโนด	๖,๐๐๐	๗๑๒,๐๓๘	๕๐๙,๑๗๙	๑๑,๙๓๒	๓๐๒,๗๗๗	๒,๔๓๒
สง. ประปาสะเตาะ	๑๓,๔๔๐	๕,๒๗๗,๕๒๙	๔,๑๔๕,๕๔๑	๔๒,๒๙๖	๑,๑๓๐,๓๑๔	๑๑,๗๑๖
สง. ประปาพังงา	๒,๔๐๐	๙๕๙,๔๑๙	๖๖๓,๓๕๑	๓๕,๔๕๔	๒๙๕,๙๙๐	๒,๘๘๒
สง. ประปาหาดใหญ่	๑๕๔,๐๐๐	๒๓,๘๔๔,๔๘๘	๑๖,๑๘๕,๕๒๘	๑๓๑,๗๐๖	๗,๖๕๘,๘๗๕	๕๔,๗๗๓
รวม	๑๗๐,๖๔๐	๔๘,๘๙๒,๑๙๖	๓๕,๘๔๐,๖๙๘	๒๕๐,๑๖๕	๑๓,๐๔๑,๕๕๘	๑๑๓,๖๓๖

ที่มา : สำนักงานประปาเขต ๕ สงขลา

## ๒. พลังงาน

การบริการพลังงานในพื้นที่จังหวัดสงขลาในปี ๒๕๕๔ มีแนวโน้มในการใช้น้ำมันเชื้อเพลิงที่เป็นพลังงานทดแทนเพิ่มขึ้น ไม่ว่าจะเป็นการใช้ LPG แก๊สโซฮอลล์ ๙๑ แก๊สโซฮอลล์ ๙๕ E๒๐ และน้ำมันดีเซล B๒/B๓ ในขณะที่การใช้น้ำมันเชื้อเพลิงประเภทที่ไม่มีส่วนผสมของการใช้พลังงานทดแทน คือ เบนซิน ๙๑ และเบนซิน ๙๕ มีอัตราลดลง เป็นผลสืบเนื่องมาจากนโยบายส่งเสริมการใช้พลังงานทดแทนและมาตรการด้านราคาพลังงานของรัฐบาล รวมถึงความตระหนักในเรื่องพลังงานและภาวะโลกร้อนของประชาชนในจังหวัดที่มีแนวโน้มเพิ่มมากขึ้น ทั้งนี้จังหวัดสงขลาโดยสำนักงานพลังงานจังหวัดสงขลาได้มีการกำกับดูแลกิจการด้านพลังงานที่สำคัญ ไม่ว่าจะเป็นด้านการค้า การสำรอง และการให้บริการน้ำมันเชื้อเพลิงและก๊าซปิโตรเลียมเหลว

กิจการด้านพลังงานของจังหวัดสงขลาในปี ๒๕๕๔ ดังนี้

๑) มีคลังน้ำมันเชื้อเพลิง	จำนวน	๓	คลัง
๒) มีคลังก๊าซปิโตรเลียมเหลว (LPG )	จำนวน	๑	คลัง
๓) มีสถานที่เก็บน้ำมันเชื้อเพลิง	จำนวน	๙๗	แห่ง
๔) มีสถานบริการน้ำมันเชื้อเพลิง	จำนวน	๓๑๒	สถานี
๕) มีสถานบริการก๊าซปิโตรเลียมเหลว (LPG)	จำนวน	๑๓	สถานี
๖) มีสถานบริการก๊าซธรรมชาติ (NGV)	จำนวน	๕	สถานี
๗) มีโรงบรรจุก๊าซปิโตรเลียมเหลว (LPG)	จำนวน	๑๘	สถานี
๘) มีรถขนส่งน้ำมันเชื้อเพลิง	จำนวน	๘๗	คัน
๙) มีเรือขนส่งน้ำมัน	จำนวน	๓	ลำ
๑๐) มีรถขนส่งก๊าซปิโตรเลียมเหลว	จำนวน	๒๕	คัน
๑๑) มีร้านจำหน่ายก๊าซปิโตรเลียมเหลว	จำนวน	๗๑	ร้าน

### ๓. การชลประทาน

พื้นที่ในจังหวัดสงขลา ทางทิศตะวันตกและทิศใต้เป็นเทือกเขาสูง เป็นต้นกำเนิดของแม่น้ำหลายสายไหลลงไปทางทิศเหนือและทิศตะวันออก ซึ่งเป็นที่ราบลุ่มทะเลสาบสงขลา และที่ราบลุ่มทะเลซึ่งเป็นพื้นที่ที่ประชากรได้ทำมาติดต่อกันเป็นแปลงใหญ่ การทำนาได้อาศัยน้ำฝนเป็นส่วนใหญ่ ซึ่งทำให้ได้ผลผลิตไม่แน่นอน เนื่องจากบางปีมีฝนแล้ง และฝนขาดเป็นช่วง ๆ กรมชลประทานจึงได้พิจารณาจัดสรรน้ำเพิ่มเติมในช่วงฝนขาดเป็นช่วง ๆ และจัดทำระบบส่งน้ำเข้าสู่พื้นที่การเกษตรให้ทั่วถึง พร้อมทั้งจัดหาแหล่งน้ำสำรองสำหรับการเกษตรในช่วงฤดูแล้งและการอุปโภค รวมทั้งการอุตสาหกรรม โดยเริ่มวางโครงการชลประทานและทำการก่อสร้างสืบเนื่องมาตั้งแต่ปี พ.ศ. ๒๔๙๓ จนถึงปัจจุบันได้ก่อสร้างโครงการชลประทานขนาดเล็ก ขนาดกลาง งานศูนย์บริการเกษตรกรเคลื่อนที่ โครงการขุดลอกหนองน้ำและคลองธรรมชาติ โครงการหมู่บ้านป้องกันตนเองชายแดนไทย-มาเลเซีย และโครงการตามพระราชดำริ ไปแล้ว ๓๔๑ แห่ง พื้นที่ชลประทาน ๒๕๔,๓๘๒ ไร่ รายละเอียดตามตาราง



## โครงการชลประทานขนาดกลาง

ที่	โครงการ	อำเภอ	ประเภท	พื้นที่โครงการ (ไร่)	พื้นที่ชลประทาน (ไร่)	ความจุอ่าง (ล้าน ลบ. ม.)	ระยะเวลาก่อสร้าง (พ.ศ.)
๑	ปตร. ป่ากระวะ	ระโนด	CD	๓๐,๐๐๐	๑๔,๔๐๐	-	๒๔๙๓ - ๒๔๙๘
๒	โครงการทุ่งระโนด	ระโนด	PI	๑๒๗,๘๐๐	๖๐,๐๐๐	-	๒๕๑๐ - ๒๕๒๑
๓	ฝายกระวะ	ระโนด	CD	๗,๐๐๐	๗,๐๐๐	-	๒๕๑๖ - ๒๕๑๖
๔	โครงการกระแสดินธุ์	กระแสดินธุ์	CD	๖๓,๙๐๐	๕๑,๑๕๐	-	๒๕๕๒ - ๒๕๖๖
๕	ฝายชะมวง	รัตภูมิ	I	๔๓,๐๐๐	๔๑,๐๒๕	-	๒๔๙๘ - ๒๕๐๕
๖	ฝายชะมวงขยาย (เสท่อน)	ควนเนียง	I	๓๒,๓๐๐	๒๕,๗๗๕	-	๒๕๑๒ - ๒๕๑๗
๗	ฝายคลองวาด	หาดใหญ่	I	๕,๐๐๐	๑,๕๐๐	-	๒๕๑๔ - ๒๕๑๘
๘	ฝายปลักปลิง	นาทวี	I	๒๘,๘๖๕	๒๓,๐๙๒	-	๒๕๑๙ - ๒๕๒๖
๙	พัฒนาสูบน้ำคลองหอยโข่ง และคลองจำไทร	คลองหอยโข่ง	SI	๑๐,๘๐๐	๘,๐๐๐	๖.๐๐๐	๒๕๒๖ - ๒๕๒๘
๑๐	พัฒนาสูบน้ำคลองทลา โครงการคลองจะนะ	คลองหอยโข่ง จะนะ	SI CI	๑๘,๐๐๐ ๑๕,๖๒๐	๑๑,๐๐๐ ๓,๙๕๐	๒๒.๔๒๐ -	๒๕๒๘ - ๒๕๓๙
๑๑	อ่างเก็บน้ำคลองสะเดา	สะเดา	S	อุบิโกค-ปริโกค	อุบิโกค-ปริโกค	๕๖.๗๔๑	๒๕๓๕ - ๒๕๔๑
๑๒	บรรเทาอุทกภัยในเขต เทศบาลนครหาดใหญ่ (ระยะ ๑)	หาดใหญ่	D	ระบายน้ำ	ระบายน้ำ	-	๒๕๓๒ - ๒๕๓๓
	บรรเทาอุทกภัยในเขต เทศบาลนครหาดใหญ่ (ระยะ ๒)	หาดใหญ่	D	ระบายน้ำ	ระบายน้ำ	-	๒๕๔๔ - ๒๕๔๘
๑๓	โครงการจัดหาน้ำให้ราษฎร ตำบลรัตภูมิ	ควนเนียง	CI	๒๙,๕๐๐	๗,๕๐๐	-	๒๕๔๗ - ๒๕๔๘
	<b>รวม ๑๓ โครงการ</b>			<b>๔๑๑,๗๘๕</b>	<b>๒๕๕,๓๘๒</b>		

หมายเหตุ S = การเก็บน้ำโดยเขื่อนหรืออ่างเก็บน้ำ  
I = การทดและส่งน้ำ (เหมืองฝาย)  
D = การระบายน้ำ  
C = การเก็บน้ำในลำคลองและทุ่งราบ  
P = การสูบน้ำ

ที่มา : โครงการชลประทานสงขลา

#### ๔. โทรศัพท์

จังหวัดสงขลามีสำนักบริการโทรศัพท์ ๑๔ แห่ง ชุมสายโทรศัพท์ ๑๖๕ แห่ง เลขหมายที่เปิดให้บริการ ๘๙,๖๖๕ เลขหมาย โทรศัพท์สาธารณะ ๓,๕๔๒ เลขหมาย เลขหมาย IP-Star ๒๖๓ เลขหมาย IP-Star Data ๒๙ เลขหมาย IP-Star Voice ๑๙๑ เลขหมาย IP-Star Voice & Data ๔๓ เลขหมาย  
(ที่มา : โทรศัพท์จังหวัดสงขลา)

#### การให้บริการโทรศัพท์ในพื้นที่จังหวัดสงขลา

ลำดับ	ศูนย์บริการ	จำนวน
๑	ศูนย์บริการลูกค้า	๑๔ แห่ง
๒	ชุมสายโทรศัพท์ในข่ายสาย	๑๖๕ แห่ง
๓	เลขหมายที่เปิดให้บริการ	๘๙,๖๖๕ เลขหมาย
๔	โทรศัพท์สาธารณะ	๓,๕๔๒ เลขหมาย
๕	เลขหมาย IP Star	๒๖๓ เลขหมาย
๖	เลขหมาย IP Star - Data	๒๙ เลขหมาย
๗	เลขหมาย IP Star - Voice	๑๙๑ เลขหมาย
๘	เลขหมาย IP Star - Data & Voice	๔๓ เลขหมาย

(ที่มา : โทรศัพท์จังหวัดสงขลา)

## ๕. การคมนาคมขนส่ง

### การขนส่งทางบก

#### > ทางรถยนต์

จังหวัดสงขลามีเส้นทางคมนาคม ทั้งทางหลวงแผ่นดิน และทางหลวงจังหวัด เชื่อมต่อระหว่างจังหวัด ระหว่างอำเภอ และกับประเทศเพื่อนบ้าน รวมระยะทาง ๗๕๐.๗๔๘ กม. ทางหลวงแผ่นดินที่สำคัญ ได้แก่

๑) ทางหลวงแผ่นดิน หมายเลข ๔ เป็นเส้นทางเชื่อมต่อกับจังหวัดพัทลุง ไปสิ้นสุดที่สามแยกคลองแวง-คลองพรวน อำเภอสะเดา ชายแดนมาเลเซีย ระยะทาง ๘๐.๑๔๖ กม.

๒) ทางหลวงแผ่นดิน หมายเลข ๔๒ เป็นเส้นทางแยกจากทางหลวงหมายเลข ๔ ที่บ้านคลองแวง ผ่านอำเภอนาทวี ไปยังอำเภอโคกโพธิ์ จังหวัดปัตตานี และต่อไปยังจังหวัดนราธิวาส ระยะทาง ๖๙.๘๑๑ กม.

๓) ทางหลวงแผ่นดิน หมายเลข ๔๓ เป็นเส้นทางเริ่มต้นจากสี่แยกคูหาอำเภอรัตนภูมิ ผ่านอำเภอหาดใหญ่ อำเภอนาหม่อม ไปเชื่อมต่อกับทางหลวงหมายเลข ๔๐๖ ที่บ้านควนมัต อำเภोजะนะไปสิ้นสุดที่สามแยกดอนยาง อำเภอหนองจิก จังหวัดปัตตานี ระยะทาง ๑๐๔.๒๖๘ กม.

๔) ทางหลวงแผ่นดิน หมายเลข ๔๐๖ เชื่อมต่อระหว่างสามแยกท่าชะมวง อำเภอรัตนภูมิ กับจังหวัดสตูล ระยะทาง ๒๖.๔๘๗ กม.

๕) ทางหลวงแผ่นดิน หมายเลข ๔๐๗ (กาญจนวนิชย์) เชื่อมต่อระหว่างอำเภอเมืองสงขลา กับอำเภอหาดใหญ่ ระยะทาง ๑๙.๕๖๕ กม.

๖) ทางหลวงแผ่นดิน หมายเลข ๔๐๘ เริ่มจากบ้านปากกระวะ อำเภอหัวไทร จังหวัดนครศรีธรรมราช ผ่านทางแยกเข้าอำเภอรอนดง อำเภอสงขลิ่งพระ ผ่านสะพานติณสูลานนท์ ไปเชื่อมต่อกับทางหลวงหมายเลข ๔๐๘ ซึ่งเริ่มจากอำเภอเมืองสงขลา ไปอำเภोजะนะและอำเภอนาทวี ระยะทาง ๑๕๓.๓๔๒ กม.

๗) ทางหลวงแผ่นดิน หมายเลข ๔๑๔ (ลพบุรีรามศวร์) เป็นเส้นทางเชื่อมต่อจากบ้านน้ำกระเจาย อำเภอมืองสงขลา ไปบรรจบทางหลวงแผ่นดินหมายเลข ๔๓ ที่บ้านควนลัง อำเภอกาโตใหญ่ ระยะทาง ๒๕.๙๔๒ กม.

๘) ทางหลวงแผ่นดิน หมายเลข ๔๐๕๓-๕๔ เส้นทางเริ่มต้นจากอำเภอควนเนียง ผ่านไปยังอำเภอสะเดา - ปาดังเบซาร์ จนถึงทางแยกเข้าชายแดนมาเลเซีย รวมระยะทาง ๑๙.๑๗๒ กม.

๙) ทางหลวงแผ่นดิน หมายเลข ๔๐๘๕ ผ่านบริเวณตำบลลำไพล-สะบาย้อย ถึงปากน้ำเทพา รวมระยะทาง ๓๑.๓๖๓ กม.

๑๐) ทางหลวงหมายเลข ๔๑๑๓ ที่บ้านประกอบอำเภอนาทวี รวมระยะทาง ๓๐.๔๐๐ กม. เชื่อมต่อการเดินทาง มีรถยนต์โดยสารทั้งรถปรับอากาศ และรถยนต์โดยสารธรรมดาวิ่งรับส่งผู้โดยสารระหว่างหาดใหญ่-กรุงเทพฯ และจังหวัดใกล้เคียง และจากหาดใหญ่ไปยังประเทศมาเลเซียและสิงคโปร์

๑๑) ทางหลวงหมายเลข ๔๑๓๕ แยกทางหลวงหมายเลข ๔๑ - ท่าอากาศยานหาดใหญ่ รวมระยะทาง ๙.๙๖๕ กม.

นอกจากนี้ ยังมีเส้นทางหลวงที่สำคัญอื่นๆ ที่อยู่ในความรับผิดชอบของกรมทางหลวง ซึ่งเป็นเส้นทางคมนาคมที่ผ่านบริเวณคลองแฉะ เกาะใหญ่ บ้านคลองบากระทุง และเส้นทางต่อเขตเทศบาลตำบลสะเดา กม. ๓๗+๓๒๔ - กม.๑๙+๔๐๐ บรรจบทางหลวงหมายเลข ๔๑๑๓ (สะทอน) รวมระยะทางทั้งสิ้น ๑๑๐.๕๒๓ กม.

## > ทางรถไฟ

จังหวัดสงขลามีสถานีรถไฟ จำนวน ๒๒ สถานี โดยเฉพาะสถานีรถไฟหาดใหญ่เป็นชุมทางการขนส่งสำคัญของภาคใต้ มีขบวนรถไฟให้บริการแก่ผู้โดยสารหลายขบวน ที่สำคัญได้แก่ รถด่วนยะลา-กรุงเทพฯ สุโขทัย-กรุงเทพฯ รถดีเซลรางยะลา-กรุงเทพฯ บัตเตอร์เวิร์ธ-กรุงเทพฯ เป็นต้น รวมทั้งขบวนรถท้องถิ่น

### > ทางน้ำ

มีท่าเรือน้ำลึกสงขลาตั้งอยู่ที่ตำบลหัวเขา อำเภอสิงหนคร มีท่าเทียบเรือ ๓ ท่า รองรับสินค้าได้กว่า ๑.๑ ล้านตัน/ปี นอกจากนี้ยังมีท่าเทียบเรือประมงขององค์การสะพานปลา ซึ่งตั้งอยู่บริเวณท่าสะพาน อำเภอเมืองสงขลา ท่าเทียบเรือของกองทัพเรือ และท่าเทียบเรือของสำนักงานเจ้าท่าภูมิภาคที่ ๔ ตั้งอยู่บริเวณฐานทัพเรือสงขลา อำเภอเมืองสงขลา

### > ทางอากาศ

มีสนามบินขนาดใหญ่ ซึ่งเป็นสนามบินนานาชาติ ตั้งอยู่ในพื้นที่อำเภอคลองหอยโข่ง ห่างจากตัวเมืองหาดใหญ่ ระยะทาง ๑๒ กิโลเมตร และยังมีสนามบินสงขลาตั้งอยู่ในเขตเทศบาลนครสงขลา อยู่ในความรับผิดชอบของกองทัพเรือ

### - การเดินทางโดยเครื่องบิน

ท่าอากาศยานหาดใหญ่ เป็นหนึ่งในท่าอากาศยานสำคัญที่อยู่ภายใต้การบริหารงานของบริษัท ท่าอากาศยานไทย จำกัด (มหาชน) โดยท่าอากาศยานหาดใหญ่ ตั้งอยู่ในโซนธุรกิจการค้าทางภาคใต้ เป็นเสมือนประตูทางเข้าสำหรับผู้ที่ต้องการติดต่อธุรกิจการค้า หรือท่องเที่ยวทางตอนใต้ของประเทศไทย รวมถึงเป็นเสมือนช่องทางการเดินทางสำหรับชาวมุสลิมในการเดินทางไปแสวงบุญที่นครเมกกะ ปัจจุบันมี ๕ สายการบินให้บริการผู้โดยสารมากกว่า ๑,๒๘๓,๑๙๔ คน เที่ยวบิน ๙,๐๕๐ เที่ยวบิน และบริการขนถ่ายสินค้ามากกว่า ๑๐,๘๙๑ ตันต่อปี มีเที่ยวบินภายในประเทศ ระหว่างหาดใหญ่-กรุงเทพฯ หาดใหญ่-เชียงใหม่ และมีเที่ยวบินระหว่างประเทศ ระหว่างหาดใหญ่-กัวลาลัมเปอร์ หาดใหญ่-สิงคโปร์ ผู้ประสงค์จะเดินทางสามารถสอบถามตารางบินและข้อมูลเพิ่มเติมจากสายการบินต่าง ๆ ได้ดังนี้

- บริษัท การบินไทย จำกัด โทร. ๑๕๕๖, ๐๒-๒๘๐๐๐๖๐ หรือ [www.thairways.com](http://www.thairways.com) หรือ สำนักงานหาดใหญ่ โทร. ๐๗๔-๒๔๕๘๕๑-๒
- สายการบินนกแอร์ โทร. ๑๓๑๘ หรือ [www.nokair.co.th](http://www.nokair.co.th)
- สายการบินแอร์เอเชีย โทร. ๐-๒๕๑๕-๙๙๙๙ หรือ [www.airasia.com](http://www.airasia.com)
- สายการบินวัน-ทู-โก [www.fly12go.com](http://www.fly12go.com)
- สายการบินไทเกอร์แอร์ [www.tigerairways.com](http://www.tigerairways.com)

- การเดินทาง โดยรถยนต์ / รถยนต์โดยสาร

จากกรุงเทพฯ ไปสงขลา รวมระยะทาง ๙๕๐ กม. ตามทางหลวงแผ่นดิน หมายเลข ๔ ผ่านประจวบคีรีขันธ์-ชุมพร-สุราษฎร์ธานี-นครศรีธรรมราช-พัทลุง-สงขลา โดยมีรถยนต์โดยสารประจำทางบริการ จากสถานีขนส่งสายใต้ใหม่ ตลิ่งชัน กรุงเทพฯ มายังสถานีขนส่งหาดใหญ่ อำเภอหาดใหญ่ และสถานีขนส่งอำเภอเมือง จังหวัดสงขลา ติดต่อสอบถามการเดินทางได้ที่บริษัทเดินรถต่าง ๆ ดังนี้

- > สถานีขนส่งกรุงเทพฯ โทร. ๐๒-๘๙๔๖๑๒๒
- > สถานีขนส่งหาดใหญ่ โทร. ๐๗๔-๒๓๒๔๐๔
- > บริษัท ขนส่ง จำกัด (บขส.) โทร. ๑๔๙๐, ๐๒-๔๒๒๔๔๔๔
- > บริษัท ปิยะทัวร์ จำกัด โทร. ๐๒-๒๖๙๖๙๙๙  
๐๒-๔๓๕๕๑๐๐  
๐๗๔-๒๔๖๐๒๒  
๐๗๔-๔๒๘๙๗๒
- > บริษัท สยามเดินรถ จำกัด โทร. ๐๒-๘๙๔๖๑๖๑-๒  
๐๗๔-๒๓๙๙๕๑, ๐๗๔-๓๘๖๕๕๘

- > บริษัท ศรีสยามเดินรถ จำกัด โทร. ๐๒-๘๙๔๙๕๒๕  
๐๗๔-๔๒๙๕๒๕ , ๐๗๔-๔๒๘๒๒๙
- > บริษัท ศรีตรัง จำกัด โทร. ๐๘๖-๔๗๖๘๒๘๕
- > บริษัท สตุลชนสง จำกัด โทร. ๐๗๔-๗๑๑๒๒๙

ระยะทางจากตัวเมืองไปยังอำเภอต่าง ๆ ในจังหวัดสงขลา

อำเภอระโนด	๗๓	กม.
อำเภอกระแสสินธุ์	๗๔	กม.
อำเภอสทิงพระ	๓๖	กม.
อำเภอสิงนคร	๒๖	กม.
อำเภอควนเนียง	๗๒	กม.
อำเภอรัตนภูมิ	๖๐	กม.
อำเภอนาหม่อม	๓๔	กม.
อำเภอจะนะ	๓๗	กม.
อำเภอนาทวี	๕๒	กม.
อำเภอสะเดา	๗๐	กม.
อำเภอเทพา	๗๓	กม.
อำเภอสะบ้าย้อย	๑๐๔	กม.
อำเภอหาดใหญ่	๒๖	กม.
อำเภอคลองหอยโข่ง	๔๓	กม.
อำเภอบางกล่ำ	๔๖	กม.

## การเดินทางโดยรถไฟ ตารางเดินรถไฟ

### จากหาดใหญ่

รหัส	ชื่อขบวน	ปลายทาง	เวลาออก	ถึงเวลา
๔๔๖	รถท้องถิ่น ชุมทางหาดใหญ่-ชุมพร	ชุมพร	๐๖.๓๐	๑๖.๒๕
๑๗๕	รถเร็ว ชุมทางหาดใหญ่-สุโขทัย	สุโขทัย	๐๖.๓๐	๐๙.๕๐
๔๕๖	รถท้องถิ่น ยะลา-นครศรีธรรมราช	นครศรีธรรมราช	๐๙.๒๐	๑๓.๕๐
๔๔๘	รถท้องถิ่น สุโขทัย-สุราษฎร์ธานี	สุราษฎร์ธานี	๑๑.๑๐	๑๘.๐๕
๔๕๒	รถท้องถิ่น สุโขทัย-นครศรีธรรมราช	นครศรีธรรมราช	๑๓.๕๕	๑๘.๐๐
๑๗๒	รถเร็ว สุโขทัย-กรุงเทพฯ	กรุงเทพฯ	๑๕.๑๕	๐๘.๐๐
๑๗๐	รถเร็ว ยะลา-กรุงเทพฯ	กรุงเทพฯ	๑๕.๔๕	๐๙.๑๕
๔๒	รถด่วนพิเศษ ยะลา-กรุงเทพฯ	กรุงเทพฯ	๑๖.๑๕	๐๕.๔๕
๔๖๔	รถท้องถิ่น สุโขทัย-พัทลุง	พัทลุง	๑๗.๐๐	๑๘.๕๕
๓๘	รถด่วนพิเศษ สุโขทัย-กรุงเทพฯ	กรุงเทพฯ	๑๗.๒๐	๐๙.๕๕
๓๖	รถด่วนพิเศษ บัตเตอร์เวอร์ธ-กรุงเทพฯ	กรุงเทพฯ	๑๘.๒๐	๑๐.๐๕

## ถึงหาดใหญ่

รหัส	ชื่อขบวน	จาก	เวลา ออก	ถึง เวลา
๓๕	รถด่วนพิเศษ กรุงเทพฯ-บัตเตอร์เวอร์ธ	กรุงเทพฯ	๑๔.๕๕	๐๖.๔๐
๑๗๑	รถเร็ว กรุงเทพฯ-สุโขทัย	กรุงเทพฯ	๑๓.๐๐	๐๖.๔๒
๓๗	รถด่วนพิเศษ กรุงเทพฯ-สุโขทัย	กรุงเทพฯ	๑๕.๑๕	๐๗.๓๐
๔๖๓	รถท้องถิ่น พัทลุง-สุโขทัย	พัทลุง	๐๖.๑๐	๐๘.๑๐
๑๖๙	รถเร็ว กรุงเทพฯ-ยะลา	กรุงเทพฯ	๑๕.๕๐	๐๙.๐๐
๕๕๑	รถท้องถิ่น นครศรีธรรมราช- สุโขทัย	นครศรีธรรมราช	๐๖.๑๐	๑๐.๓๒
๔๑	รถด่วนพิเศษ กรุงเทพฯ-ยะลา	กรุงเทพฯ	๒๒.๕๐	๑๒.๑๐
๔๔๗	รถท้องถิ่น สุราษฎร์ธานี-สุโขทัย	สุราษฎร์ธานี	๐๖.๒๐	๑๒.๕๐
๕๕๕	รถท้องถิ่น นครศรีธรรมราช-ยะลา	นครศรีธรรมราช	๑๐.๒๐	๑๔.๒๕
๔๔๕	รถท้องถิ่น ชุมพร-ชุมทางหาดใหญ่	ชุมพร	๐๖.๓๕	๑๖.๐๐
๑๗๖	รถเร็ว สุโขทัย-ชุมทางหาดใหญ่	สุโขทัย	๑๔.๕๕	๑๘.๐๐



# การท่องเที่ยว

ของจังหวัดสงขลา





คำขวัญจังหวัดสงขลา

“นกน้ำเพลินตา สมิหลาเพลินใจ เมืองใหญ่  
สองทะเล เสน่ห์สะพานป๋า ศูนย์การค้าแดนใต้”



หาดสมิหลา

## คำขวัญจังหวัดสงขลา

“นกน้ำเพลินตา สมิหลาเพลินใจ เมืองใหญ่สองทะเล เสน่ห์สะพานป๋า  
ศูนย์การค้าแดนใต้”

คำว่า “เมืองใหญ่สองทะเล” เกิดขึ้นมาจากการที่สงขลามีพื้นที่ครอบคลุม  
ท้องน้ำทั้งชายฝั่งอ่าวไทย และทะเลสาบสงขลา ทะเลในแห่งเดียวของไทย เป็นลักษณะ  
เฉพาะของจังหวัดสงขลาเท่านั้น สงขลามีพื้นที่ใหญ่เป็นอันดับสามของภาคใต้ ริมฝั่ง  
ทะเลทางทิศตะวันออกห่างจากกรุงเทพฯ ประมาณ ๙๕๐ กม. เป็นจังหวัดชายแดนอีก  
จังหวัดหนึ่งที่ติดกับบางส่วนของประเทศมาเลเซีย เป็นเมืองท่าค้าขายที่สำคัญมาแต่  
สมัยโบราณ ปรากฏโบราณสถาน โบราณวัตถุ อีกทั้งยังมีขนบธรรมเนียมประเพณี ภาษา  
และการละเล่นพื้นเมืองที่เป็นมรดกทางวัฒนธรรมของบรรพบุรุษตกทอดให้ชนรุ่นหลัง  
ได้ศึกษา สงขลามีสถานที่ท่องเที่ยวที่น่าสนใจมากมายทั้งเกาะแก่ง ชายทะเล น้ำตกและ  
ทะเลสาบ ขณะที่สงขลายังคงมีสภาพของเมืองเก่าแก่ที่เป็นเอกลักษณ์ อำเภอหาดใหญ่  
ซึ่งเป็นศูนย์กลางทางการค้าและการลงทุนที่สำคัญของภาคใต้ มีความเจริญเติบโตทาง  
เศรษฐกิจอย่างรวดเร็ว เป็นภาพที่แตกต่างอย่างน่าสนใจทั้งที่อยู่ห่างกันเพียง ๓๐ กม.  
เท่านั้น

รายได้จากการท่องเที่ยวของจังหวัดสงขลาในปี ๒๕๕๒ จำนวนทั้งสิ้น  
๑๒,๗๐๓.๔๒ ล้านบาท เป็นรายได้จากผู้เยี่ยมเยือนชาวไทย จำนวน ๗,๘๐๖.๒๐ ล้าน  
บาท (ร้อยละ ๖๑.๕๕) และรายได้จากผู้เยี่ยมเยือนชาวต่างชาติ จำนวน ๔,๘๙๗.๒๒  
ล้านบาท (ร้อยละ ๓๘.๕๕)

หมายเหตุ: ใช้ข้อมูล ณ ปี ๒๕๕๒ เนื่องจากข้อมูลปี ๒๕๕๓ ยังไม่สมบูรณ์ (N/A)  
อยู่ระหว่างการประมวลผลจากสำนักงานการท่องเที่ยวจังหวัดสงขลา

ในปี ๒๕๕๓ มีจำนวนนักท่องเที่ยวที่เดินทางผ่านเข้ามาทางด่านตรวจคนเข้า  
เมืองสะเดา และปาดังเบซาร์ จำนวน ๒,๐๒๑,๘๓๘ คน เพิ่มขึ้นร้อยละ ๑๓.๘๑ แยก

เป็นคนไทย จำนวน ๘๐๓,๕๘๓ คน เพิ่มขึ้นร้อยละ ๑๑.๗๐ เป็นชาวมมาเลเซีย จำนวน ๙๙๕,๔๔๙ คน เพิ่มขึ้นร้อยละ ๑๗.๘๐ เป็นชาวสิงคโปร์ จำนวน ๓๙,๐๒๑ ลดลงร้อยละ ๒๘.๗๗ และสัญชาติอื่นๆ จำนวน ๑๘๓,๗๘๕ คน เพิ่มขึ้นร้อยละ ๑๖.๘๖ ซึ่งเป็นผลจากการจัดกิจกรรมส่งเสริมและกระตุ้นการท่องเที่ยวของหน่วยงานภาครัฐและภาคเอกชนอย่างต่อเนื่อง ตั้งแต่เทศกาลสงกรานต์ เทศกาลกินเจ เทศกาลลอยกระทง เทศกาลส่งท้ายปีเก่าต้อนรับปีใหม่ (Night Paradise Hatyai Countdown ๒๐๑๑) งานเทศกาลโคมไฟนานาชาติสีสันเมืองใต้ (Hatyai International Lantern Festival) เป็นต้น

ที่มา: สำนักงานการท่องเที่ยวและกีฬาจังหวัดสงขลา

### แหล่งท่องเที่ยวประเภทธรรมชาติที่สำคัญ

๑. หาดสมิหลา ตั้งอยู่บริเวณในเขตเทศบาลนครสงขลาแหลมสนอ่อน
๒. สถานแสดงพันธุ์สัตว์น้ำจังหวัดสงขลา บริเวณแหลมสนอ่อนและสวนสองทะเล
๓. พญานาคพ่นน้ำ บริเวณสวนสองทะเล ตามตำนานเมืองสงขลา
๔. หาดแก้วแสง ตั้งอยู่ในเขตเทศบาลนครสงขลา ห่างจากหาดสมิหลาไปทางทิศใต้ประมาณ ๓ กิโลเมตร
๕. หาดปากบางสะกอม ตั้งอยู่ตำบลสะกอม อำเภอจะนะ ห่างจากตัวเมืองสงขลา ๕๓ กิโลเมตร
๖. หาดสร้อยสวรรค์ ตั้งอยู่ตำบลเกาะสะบ้า อำเภอเทพา ห่างจากตัวเมืองสงขลา ๖๗ กิโลเมตร
๗. หาดมหาราช ตั้งอยู่ที่ตำบลจะทิ้งพระ อำเภอสิงหนคร ห่างจากตัวเมืองสงขลาประมาณ ๕๐ กิโลเมตร





๘. หาดทรายแก้ว อยู่ในพื้นที่อำเภอสิงหนคร ห่างจากตัวเมืองสงขลา ๗ กิโลเมตร

๙. เขาน้อย-เขาดังกวน ตั้งอยู่ในเขตเทศบาลนครสงขลา

๑๐. สวนสาธารณะเทศบาลนครหาดใหญ่ ตั้งอยู่ตำบลคอหงส์ อำเภอหาดใหญ่ ห่างจากตัวเมืองหาดใหญ่ ๖ กิโลเมตร ในบริเวณดังกล่าวเป็นที่ประดิษฐานของเจ้าแม่กวนอิม และพระประธานนครหาดใหญ่ (พระพุทธรูปกรมพระราช)

๑๑. สวนสัตว์สงขลา ตั้งอยู่บริเวณเขารูปช้าง ห่างจากตัวเมืองสงขลาประมาณ ๑๐ กิโลเมตร

๑๒. อุทยานนกน้ำคูขุด ตั้งอยู่ที่ตำบลคูขุด อำเภอสทิงพระ ห่างจากตัวเมืองสงขลาประมาณ ๕๕ กิโลเมตร เป็นอุทยานนกน้ำที่มีนกอาศัยอยู่กว่าร้อยชนิด

๑๓. น้ำตกโตนงาช้าง ตั้งอยู่ที่ตำบลทุ่งตำเสา ห่างจากตัวเมืองหาดใหญ่ประมาณ ๒๖ กิโลเมตร เป็นน้ำตกที่สวยงามแห่งหนึ่งในภาคใต้

๑๔. น้ำตกปริพัตร ตั้งอยู่ที่บ้านเขาน้อย ตำบลเขาพระ อำเภอรัตภูมิ ห่างจากตัวเมืองหาดใหญ่ ระยะทาง ๓๕ กิโลเมตร

## แหล่งท่องเที่ยวประเภทประวัติศาสตร์ โบราณวัตถุและโบราณสถาน

๑. วัดพระเจดีย์งาม ตั้งอยู่บ้านเจดีย์งาม ตำบลบ่อตรุ อำเภอกระแสสินธุ์ ห่างจากตัวเมืองสงขลา ๗๐ กิโลเมตร

### ประวัติความเป็นมา

ในแผนที่ภาพกัลปนาวัตหัวเมืองพัทลุงในสมัยอยุธยา เรียกชื่อวัดแห่งนี้ว่า “วัดพระเจดีย์งาม” เป็นวัดที่ขึ้นกับวัดเขียนบางแก้ว คณะป่าแก้ว เมืองพัทลุง แต่เมื่อพิจารณาจากหลักฐานทางโบราณคดีที่พบภายในวัด สันนิษฐานว่าวัดเจดีย์งาม หรือวัดพระเจดีย์งามน่าจะถูกสร้างขึ้นในสมัยศรีวิชัยและมีการบูรณะปฏิสังขรณ์เรื่อยมาจนถึงสมัยอยุธยาและรัตนโกสินทร์

## หลักฐานทางโบราณคดีและรูปแบบศิลปกรรม

**เจดีย์พระมหาธาตุ** เป็นเจดีย์ที่ก่อด้วยอิฐปะการังทั้งองค์เรียกอิฐแบบไม่สอดปูน และไม่มีระบบซึ่งเทคนิคดังกล่าวเป็นเทคนิคของช่างศรีวิชัย ฐานเจดีย์มีแผนผังเป็นรูปสี่เหลี่ยมผืนผ้า

**วิหารพระโพธิสัตว์** ตั้งอยู่ทางทิศตะวันออกของเจดีย์พระมหาธาตุ ฐานเดิมก่อด้วยอิฐดินเผาและอิฐปะการัง ตามหนังสือกัลปนาวัตหัวเมืองพัทลุง สมัยพระเอกาทศรถ ระบุว่า พระมหาเถระได้สร้างวิหารขึ้น ที่เรียกว่า วัดเจดีย์งาม ภายในวิหารพระโพธิสัตว์ประดิษฐานพระพุทธรูปปูนปั้นปางสมาธิ ชาวบ้านเรียกกันว่า “พระโพธิสัตว์ศรีอารียเมตไตรย”

**๒. วัดพระราชประดิษฐาน (วัดพะโคะ)** ตั้งอยู่หมู่ที่ ๖ ตำบลชุมพล อำเภอสังขละ ห่างจากตัวเมืองสงขลา ๖๙ กิโลเมตร

### ประวัติความเป็นมาและรูปแบบศิลปกรรม

วัดราชประดิษฐานหรือวัดพะโคะ ตั้งอยู่บนเขาพะโคะเป็นวัดโบราณที่สำคัญที่มีมาตั้งแต่สมัยกรุงศรีอยุธยา ราวกลางพุทธศตวรรษที่ ๒๑ – ๒๒ โบราณสถานที่สำคัญภายในวัดคือ เจดีย์บรรจุพระมหาธาตุ อุโบสถและวิหาร เอกสารทางประวัติศาสตร์กล่าวถึงการก่อสร้างพระสุวรรณมาลิกเจดีย์ว่าสร้างขึ้นโดยสมเด็จพระราชมนูณี ซึ่งเชื่อกันว่า คือ สมเด็จพระพะโคะ หรือ หลวงพ่อทวดที่ได้รับพระราชทานมาลิกเจดีย์และอิฐจากพระมหากษัตริย์กรุงศรีอยุธยาจึงได้สร้างเจดีย์เพื่อบรรจุมาลิกเจดีย์บนเขาพะโคะ จากนั้นวัดพะโคะก็ได้เปลี่ยนชื่อเป็น วัดราชประดิษฐาน วัดพะโคะมีบทบาทสำคัญในสมัยอยุธยา เมื่อสมัยที่พัทลุง (ที่สังขละ) เป็นศูนย์กลางการปกครองชุมชนลุ่มทะเลสาบสงขลาฝั่งตะวันออก ได้ถูกรุกรานจากพวกแขก เช่น ถูกอุซงฆตนะยกมาตีถึง ๒ ครั้ง ได้ทำลายเมืองและวัดวาอารามเสียหาย พระมหากษัตริย์แห่งกรุงศรีอยุธยาจึงมีกุศโลบายให้ใช้สถาบันพุทธศาสนาบริเวณนี้เป็นที่สกัดกั้นการรุกรานทางวัฒนธรรม และ



วัดราชประดิษฐฐานหรือวัดพะโคะ

การเมือง จึงได้พระราชทานที่กัลปนา พร้อมทั้งวัดทั้งพื้นที่แหลมสทิงพระขึ้นกับ วัดพะโคะ พร้อมทั้งมีสิทธิและหน้าที่พิเศษ เช่น การปกครองดูแลวัดวาอาราม การพิจารณาคดีแพ่งอาญาธรรมาภิการณ์ และการแต่งตั้งคนดีมีฝีมือไปช่วยรบเพื่อปกป้อง ชนทสี่มาและพระศาสนา เป็นต้น ดังนั้นวัดพะโคะในสมัยอยุธยาพุทธศตวรรษที่ ๒๒ จึงทำหน้าที่เป็นศูนย์กลางทางการปกครองเมืองในกลุ่มทะเลสาบสงขลาฝั่งตะวันออก และศูนย์กลางทางพุทธศาสนาในเวลาเดียว

๓. **วัดจะทิ้งพระ** ตั้งอยู่ในเขตเทศบาลตำบลสทิงพระ ห่างจากตัวเมืองสงขลา ๕๐ กิโลเมตร

### ประวัติความเป็นมา

จากตำนานนางเลือดขาวกล่าวว่า เจ้าพระยากรุงทอง เจ้าเมืองสทิงพาราณสี เป็นผู้สร้างขึ้นในราวปี พ.ศ. ๑๕๔๒ ต่อมาถูกพวกโจรสลัดของขมตะนะ ทำลายไปครั้งหนึ่ง จนกระทั่งในสมัยของสมเด็จพระเอกาทศรถ (พ.ศ. ๒๑๔๘ - ๒๑๖๓) จึงมีการบูรณะปฏิสังขรณ์ขึ้นมาอีกครั้งหนึ่ง ตามหลักฐานจากหนังสือกัลปนาวัดหัวเมืองพัังลุง สมัยอยุธยาระบุว่า วัดจะทิ้งพระในสมัยนั้นแยกออกเป็น ๒ วัด คือ “วัดสทิงพระ” มีพระครูวินัยธรรมเป็นเจ้าอธิการ กับ “วัดพระมหาเจดีย์องค์ใหญ่” มีพระครูอมฤตย์ ศิริวัฒน์ ธาตุเป็นเจ้าอธิการ หรือเรียกอีกชื่อหนึ่งว่า “วัดเจ้าพี่วัดเจ้าน้อง” ซึ่งขึ้นกับวัดเขียนบางแก้ว คณะป่าแก้วหัวเมืองพัังลุง ซึ่งภายหลังได้รวมกันเป็นวัดเดียว ดังปรากฏในพระราชนิพนธ์ในสมัยพระบาทสมเด็จพระจุลจอมเกล้าเจ้าอยู่หัวที่ทรงพระราชนิพนธ์ไว้ในจดหมายเหตุเสด็จประพาสแหลมมลายู พ.ศ. ๒๔๔๘ ความตอนหนึ่งว่า “วัดนี้ (หมายถึงวัดจะทิ้งพระ) เดิมเป็นสองวัด มีกำแพงกั้นกลาง ภายหลังเขารื้อกำแพงร่วมกัน เมื่อเร็ว ๆ นี้”

### หลักฐานทางโบราณคดีและรูปแบบศิลปกรรม

**เจดีย์พระมหาธาตุ** เป็นเจดีย์ทรงลังกา แบบเดียวกับองค์เจดีย์พระบรมธาตุ เมืองนครศรีธรรมราช แต่ไม่มีรัตนบัลลังก์ รูปแบบสถาปัตยกรรมของเจดีย์พระมหาธาตุ

ที่วัดจะทิ้งพระนี่เป็นประจักษ์พยานการได้รับถ่ายแบบเจดีย์ทรงลังกา แต่ครั้งพระโขนมที่สืไปนำเอารูปแบบเจดีย์ลังกามาเพื่อสร้างในคาบสมุทรสถิงพระในต้นพุทธศตวรรษที่ ๒๑

**เจดีย์บริวาร** ตั้งอยู่ทางทิศใต้ของเจดีย์องค์ประธาน ฐานเป็นรูปสี่เหลี่ยมจัตุรัสองค์ระฆังเป็นรูปทรงลังกา (ปัจจุบันพังทลายหมดแล้ว)

**วิหารพระพุทธไสยาสน์** ชาวบ้านเรียกกว่า “วิหารพ่อเผ่านอน” เป็นวิหารที่ก่ออิฐถือปูน สันนิษฐานว่าแต่เดิมนั้นก่อสร้างในสมัยอยุธยา แต่มีการบูรณะใหม่ในสมัยรัชกาลที่ ๕ ภายในประดิษฐานพระนอนขนาดใหญ่ ชาวบ้านเรียกว่า “พ่อเผ่านอน” หน้าบันบริเวณด้านหน้าประดับด้วยปูนปั้นรูปพระอินทร์ทรงช้างเอราวัณ ตอนล่างมีรูปยักษ์แบกและรูปเทวดา และลายไทย ส่วนด้านหลังประดับปูนปั้นรูปนารายณ์ทรงครุฑ (ปัจจุบันได้พังทลายลงหมดเมื่อครั้งบูรณะเมื่อ พ.ศ. ๒๕๒๐) บริเวณฝาผนังทั้ง ๔ ด้านเขียนภาพจิตรกรรมเล่าเรื่องพุทธประวัติ เช่น ตอนเสด็จไปโปรดพุทธมารดา และเสด็จลงจากดาวดึงส์ ภาพมารผจญ เสด็จออกมหาภิเนษกรมณ์ เป็นต้น ซึ่งแสดงถึงฝีมือช่างพื้นบ้านภาคใต้ และแสดงภาพวิถีชีวิตชาวบ้านในบริเวณคาบสมุทรสถิงพระในสมัยรัตนโกสินทร์ได้เป็นอย่างดี

**หอรบขัง** เป็นอาคารก่ออิฐถือปูนที่ก่อสร้างขึ้นในสมัยรัชกาลที่ ๕ ฐานรูปสี่เหลี่ยมจัตุรัส ซึ่งปรากฏลวดลายปูนปั้นรูปหน้าหนังตะลุง ที่แสดงศิลปะพื้นบ้านอย่างแท้จริง

**๔. วัดมัชฌิมาวาส (วัดกลาง)** ตั้งอยู่ถนนไทรบุรี ภายในเขตเทศบาลนครสงขลา เป็นสถานที่เก็บวัตถุโบราณ ควรค่าแก่การศึกษา

**๕. พิพิธภัณฑ์สถานแห่งชาติสงขลา** ตั้งอยู่ถนนจนะในเขตเทศบาลนครสงขลา อาคารพิพิธภัณฑ์ก่อสร้างแบบสถาปัตยกรรมจีน

**๖. วัดชัยมงคล** ตั้งอยู่ถนนชัยมงคลภายในเขตเทศบาลนครสงขลา

**๗. วัดถ้ำตลอด** ตั้งอยู่หมู่ที่ ๖ ตำบลเขาแดง อำเภอสะบ้าย้อย ห่างจากตัว

อำเภอสะบ้าย้อย ๒๕ กิโลเมตร มีพระพุทธรูปเก่าแก่ อายุหลายร้อยปี ประมาณ ๑๐๐ องค์

๘. **เจดีย์เขาดังกวน** เป็นเจดีย์ก่อสร้างแบบศิลปะสมัยทวารวดีเป็นสถานที่บรรจุพระบรมสารีริกธาตุ ตั้งอยู่บนยอดเขาดังกวน ภายในเขตเทศบาลนครสงขลา

๙. **ตัวเมืองเก่าสงขลา** เป็นอาคารบ้านเรือนสมัยแรกตั้งเมืองสงขลา บริเวณถนนนครนอก นครใน ในเขตเทศบาลนครสงขลา ศิลปะการก่อสร้างเป็นแบบจีนผสมยุโรป

๑๐. **อุโมงค์ประวัติศาสตร์เขาน้ำค้าง** ตั้งอยู่หมู่ที่ ๑ ตำบลคลองทาว อำเภอนาทวี เคยเป็นสถานที่ตั้งของค่ายโจรจีนคอมมิวนิสต์ในอดีต

๑๑. **วัดหาดใหญ่ใน** ตั้งอยู่ใกล้กับที่ว่าการอำเภอหาดใหญ่บริเวณริมคลองอยู่ตะเภา ภายในวัดมีพระนอนขนาดใหญ่ (พระพุทธรูปหัตถมงคล ยาว ๓๕ เมตร สูง ๑๕ เมตร กว้าง ๑๐ เมตร)

๑๒. **วัดคงคาเลียบ** ตั้งอยู่ตำบลท่าช้าง อำเภอบางกล่ำ

๑๓. **พิพิธภัณฑสถานแห่งชาติ** (บ้านเกิดของ ฯพณฯ พลเอกเปรม ติณสูลานนท์ ประธานองคมนตรีและรัฐบุรุษ) ตั้งอยู่ถนนจะนะใกล้พิพิธภัณฑสถานแห่งชาติในเขตเทศบาลนครสงขลา

๑๔. **ตำหนักเขาน้อย** ตั้งอยู่ถนนสะเดาในเขตเทศบาลนครสงขลาปัจจุบันเป็นจวนผู้ว่าราชการจังหวัดสงขลา

๑๕. **ศาลหลักเมืองสงขลา** ตั้งอยู่ถนนนางงามในเขตเทศบาลนครสงขลา

๑๖. **วัดคงคาเลียบ** ตั้งอยู่หมู่ที่ ๕ ตำบลท่าช้าง อำเภอบางกล่ำ



เจดีย์เขาดังกวน



ตำหนักเขาน้อย

## แหล่งท่องเที่ยวประเภทศิลปวัฒนธรรม

๑. สถาบันทักษิณคดีศึกษา ตั้งอยู่บ้านอ่าวทราย หมู่ที่ ๑ ตำบลเกาะยอ อำเภอเมืองสงขลา
๒. ชุมชนสทิงหม้อ ตั้งอยู่บ้านสทิงหม้อ อำเภอสิงหนคร เป็นชุมชนเก่าแก่มีชื่อเสียงในการปั้นหม้อดินเผา
๓. เกาะยอ เป็นแหล่งหัตถกรรมผ้าทอพื้นเมือง (ผ้าเกาะยอ) มีลวดลายเป็นเอกลักษณ์ของตัวเอง
๔. ศูนย์ศิลปวัฒนธรรมหมู่บ้านสะกอม ตั้งอยู่ตำบลสะกอม อำเภอจะนะ ห่างจากตัวเมืองสงขลา ๔๐ กิโลเมตร

## อำเภอเมือง

> **เก้าเส้ง** อยู่ห่างทางทิศใต้ของหาดสมิหลาประมาณ ๓ กิโลเมตร มีถนนแยกจากถนนไทรบุรี ตรงสามแยกสำโรง (โรงพยาบาลประสาธ) เป็นหาดที่สวยงาม มีโขดหินระเกะระกะอยู่ริมทะเล และมีอยู่ก้อนหนึ่งตั้งเด่นอยู่เหนือโขดหิน ซึ่งชาวบ้านเรียกหินก้อนนี้ว่า “หัวนายแรง” ชาวบ้านเชื่อว่าดวงวิญญาณของนายแรงยังเป็นปู่โสมเฝ้าทรัพย์มาจนทุกวันนี้

> **สวนสัตว์สงขลา** ตั้งอยู่ที่ตำบลเขารูปช้าง อำเภอเมือง จังหวัดสงขลา โดยเป็นสวนสัตว์เปิดมีจุดเด่นที่นักท่องเที่ยวไม่ควรพลาดคือ จุดชมวิวิททัศน์ที่สวยงามของจังหวัดสงขลาจากบนเขา เปิดให้บริการเข้าชมทุกวัน ตั้งแต่เวลา ๐๘.๓๐-๑๗.๐๐ น. สอบถามรายละเอียดได้ที่ ๐๗๔-๓๓๖๐๓-๘

> **เจดีย์บรรจุพระบรมธาตุวัดชัยมงคล** อยู่ภายในบริเวณวัดชัยมงคล หลังสถานีรถไฟสงขลา พระบรมธาตุที่บรรจุในเจดีย์นี้เป็นพระบรมธาตุที่ได้มาจากลังกา ประมาณปี พ.ศ. ๒๔๓๕ มีพระอาจารย์สอนบาลีในวัดชัยมงคลองค์หนึ่งนามว่า นะ อิศโร



เก้าอี้ “หัวหน้าแรง”

ท่านไปลังกาโดยทางเรือ ได้มีโอกาสรู้จักกับคหบดีเศรษฐีใหญ่ในลังกา ซึ่งมีพระธาตุ  
พระทศพลอยู่มาก ท่านเศรษฐียินดีถวายให้ ท่านนะ อิศโรได้อิฐฐานและเลือกได้  
พระบรมสารีริกธาตุพระพุทธรองค์ ท่านเศรษฐีเสียใจมากแต่คงยินดีให้ และบอกว่า  
พระบรมธาตุเป็นคู่บุญบารมีท่านนะ อิศโร จึงได้นำพระบรมธาตุมาสงขลา และได้สร้าง  
พระเจดีย์เพื่อบรรจุพระบรมธาตุให้พุทธศาสนิกชนได้สักการะจนปัจจุบัน

> **บ้านศรัทธา** เป็นบ้านที่ชาวสงขลาพร้อมใจกันสร้างมอบให้กับ ฯพณฯ  
พลเอกเปรม ติณสูลานนท์ ประธานองคมนตรีและรัฐบุรุษ ในสมัยที่ยังดำรงตำแหน่ง  
นายกรัฐมนตรี สร้างเสร็จเมื่อวันที่ ๒๖ สิงหาคม ๒๕๓๔ ต่อมาท่านได้มอบบ้านศรัทธา  
นี้คืนให้กับชาวสงขลาเมื่อปี ๒๕๓๙ พร้อมกันนี้ทางจังหวัดสงขลา ได้จัดสร้างอาคาร  
หอสมุดกาญจนาภิเษกขึ้นตรงเชิงเขาใกล้กับบ้านศรัทธาและเปิดเป็นที่ศึกษาค้นคว้า  
ทัศนียภาพของบ้านศรัทธาโดยรอบเป็นสวนมะพร้าวตั้งอยู่บนเนินเขา สามารถมองเห็น  
ทัศนียภาพถึงสะพานติณสูลานนท์ ซึ่งอยู่ห่างออกไปประมาณ ๓ กิโลเมตร

> **สวนเสรี** อยู่บริเวณเขาน้อยใกล้แหลมสมิหลา เป็นสถานที่พักผ่อนหย่อนใจ  
ที่สวยงามอีกแห่งหนึ่ง บริเวณสวนตกแต่งด้วยไม้ตัดเป็นรูปสัตว์ต่าง ๆ

> **พิพิธภัณฑสถานแห่งชาติ จังหวัดสงขลา** ตั้งอยู่ที่ถนนจนะ เดิมเป็นบ้าน  
พักส่วนตัวของพระยาสุนทรารักษ์ (เนตร ณ สงขลา) สร้างเมื่อ พ.ศ. ๒๔๒๑ พระวิจิตร  
วรศาสตร์ (เจ้าพระยายมราช) ใช้เป็นจวนพักข้าหลวงพิเศษตรวจราชการเมืองสงขลา  
และเมืองนครศรีธรรมราชเมื่อ พ.ศ. ๒๔๓๗ และใช้เป็นศาลาว่าการมณฑล  
นครศรีธรรมราชตั้งแต่ พ.ศ. ๒๔๓๙ ในปัจจุบันใช้เป็นพิพิธภัณฑสถานแห่งชาติจังหวัด  
สงขลา เก็บรวบรวมโบราณวัตถุต่าง ๆ มากมาย ตั้งแต่สมัยก่อนประวัติศาสตร์จากบ้านเชียง  
และสมัยหินกลาง หินใหม่จากกาญจนบุรี ตลอดทั้งสมัยก่อนประวัติศาสตร์ถึงสมัยศรีวิชัย  
ซึ่งเป็นศิลปะโบราณวัตถุซึ่งพบที่ภาคใต้ด้วย เปิดให้เข้าชมทุกวัน ระหว่าง ๐๙.๐๐-๑๒.๐๐ น.  
และ ๑๓.๐๐-๑๖.๐๐ น. หยุดวันจันทร์ อังคาร และวันหยุดราชการ

> **พิพิธภัณฑ์พำมะรงค์** ตั้งอยู่ที่ถนนจะนะใกล้กับพิพิธภัณฑสถานแห่งชาติ สงขลา ซึ่งเป็นสถานที่ตั้งบ้านพักเดิมของรองอำมาตย์โทขุนวินิจทัศนธรรม (บั้ง ตินสุลานนท์) บิดาของ ฯพณฯ พลเอกเปรม ตินสุลานนท์ พิพิธภัณฑ์ฯ เป็นสถาปัตยกรรมแบบเรือนไทยที่สร้างขึ้นเพื่อจำลองสถานที่เกิดของ ฯพณฯ พลเอกเปรม ตินสุลานนท์ อดีต นายกรัฐมนตรีและรัฐบุรุษซึ่งเป็นชาวจังหวัดสงขลา จากคำบอกเล่าความทรงจำในอดีต สมัยที่บิดาของท่านดำรงตำแหน่งพัสดิเรือนจำสงขลา “พะทำมะรง” เป็นตำแหน่งเก่าของข้าราชการกรมราชทัณฑ์ ที่มีมาตั้งแต่สมัยกรุงศรีอยุธยาเป็นราชธานีควบคู่กับ ตำแหน่งพัสดิปรากฏหลักฐานอยู่ในกฎหมายตราสามดวง และอัยการลักษณะต่าง ๆ ตำแหน่งพะทำมะรงได้ใช้ติดต่อกันมาตลอดจนได้มีการประกาศใช้พระราชบัญญัติ ราชทัณฑ์ พ.ศ. ๒๔๗๙ ตำแหน่งพะทำมะรงจึงได้ถูกยกเลิกไป พิพิธภัณฑ์ฯ เปิดให้ เข้าชมทุกวันเว้นวันจันทร์และวันหยุดนักขัตฤกษ์ เวลา ๐๘.๓๐-๑๖.๐๐ น. โดยไม่เสีย ค่าใช้จ่ายในการเข้าชม

> **เขาดังกวน** อยู่ทางทิศตะวันออกของเขาน้อย มีบันไดทางขึ้นอยู่ใกล้ วัดแหลมทราย (สูงจากระดับน้ำทะเลประมาณ ๒๙๐ ฟุต) บนยอดเขามีเจดีย์และตำหนัก ซึ่งสร้างในสมัยรัชกาลที่ ๕ เมื่อขึ้นไปบนยอดเขาดังกวนแล้ว สามารถมองเห็นทิวทัศน์ ของเมืองสงขลาและทะเลสาบสงขลาได้อย่างชัดเจน เจดีย์เขาดังกวนอยู่ถัดจาก พลับพลาที่ประทับ มีบันไดเดินไปถึงยอดเขา ซึ่งมีเจดีย์สร้างในสมัยอาณาจักร นครศรีธรรมราช ไม่ทราบ พ.ศ. ที่แน่นอน เป็นศิลปะสมัยทวารวดี ต่อมาเมื่อพระบาท สมเด็จพระจอมเกล้าเจ้าอยู่หัวเสด็จประพาสเมืองสงขลา พ.ศ. ๒๔๐๒ ได้โปรดเกล้าฯ ให้พระยาสงขลาบูรณะปฏิสังขรณ์ เพื่อเป็นที่เคารพสักการะของชาวสงขลาทั่วไป

> **สถาบันทักษิณคดีศึกษา** ตั้งอยู่หมู่ที่ ๑ บ้านอ่าวทราย ตำบลเกาะยอ บริเวณ ใกล้เชิงสะพานติณสุลานนท์ช่วงที่ ๒ สถาบันตั้งขึ้นเมื่อ พ.ศ. ๒๕๒๑ เพื่อศึกษาเกี่ยวกับ ศิลปวัฒนธรรมของภาคใต้ มีพื้นที่ทั้งหมด ๒๓ ไร่ ลักษณะของอาคารเป็นสถาปัตยกรรม

แบบภาคใต้ แบ่งออกเป็น ๔ อาคาร โดยแต่ละอาคารจะแบ่งออกเป็นห้อง ๆ แสดงเกี่ยวกับประวัติศาสตร์และชาติพันธุ์ โบราณวัตถุที่เกิดจากภูมิปัญญาของคนในท้องถิ่น เครื่องประดับศตวรรษที่ใช้นักในภาคใต้ เช่น กริช มีดชายธง มีดหางไก่ แสดงผ้าทอพื้นเมือง เช่น ผ้าทอพุมเรียง ผ้าทอปัตตานี ห้องแสดงกระดาษชุดมะพร้าวรูปทรงต่าง ๆ ที่มีรูปแบบหาชมได้ยาก ห้องแสดงการละเล่นพื้นเมือง เช่น หนังตะลุง มโนราห์ ลิเกป่า ห้องแสดงวิถีชีวิตชาวใต้ เช่น การแสดงการละเล่นและของเล่นเด็ก เช่น การเล่นซั้ตราว การเล่นว่าวลูกข่าง ห้องแสดงประเพณีการบวช ห้องแสดงการรักษาพยาบาลแบบโบราณ

> **สถานแสดงพันธุ์สัตว์น้ำสงขลา** ตั้งอยู่บริเวณปลายแหลมสนอ่อน เป็นโครงการที่ดำเนินการก่อสร้างในปี พ.ศ. ๒๕๔๙ โดยมีวัตถุประสงค์เพื่อให้เยาวชนและประชาชนทั่วไปเรียนรู้ศึกษาเกี่ยวกับระบบนิเวศทางน้ำและพันธุ์สัตว์น้ำหลากหลายชนิด มีเนื้อที่รวมประมาณ ๗.๕ ไร่ ตัวอาคารมีเนื้อที่ ๒ ไร่ แบ่งออกเป็น ๓ ส่วน ส่วนน้ำจืด เป็นการจำลองน้ำตกที่มีชื่อเสียงของภาคใต้ และการแสดงพันธุ์ปลาน้ำจืด ส่วนน้ำกร่อย เป็นการจำลองระบบนิเวศของน้ำ เช่น ป่าชายเลน พืช และสัตว์ที่อาศัยบริเวณป่าชายเลน ส่วนทะเล มีสัตว์ทะเลและพันธุ์ปลาหลากหลายชนิด สามารถชมผ่านจอแก้วพานอรามาที่มีขนาดสูง ๓ เมตร ยาว ๗ เมตร สามารถชมปลาได้ในมุมกว้าง

> **แหลมสมิหลา** อยู่ในเขตเทศบาลเมือง ห่างจากตลาดสดเทศบาลประมาณ ๓ กิโลเมตร มีหาดทรายขาวสะอาด และทิวสนอันร่มรื่น มีร้านอาหารอยู่มาจากการเดินทางจากหาดใหญ่ใช้รถประจำทางสายหาดใหญ่-สงขลา แต่หากอยู่ในตัวเมืองสงขลา ก็มีรถสองแถวบริการจากตัวเมืองไปยังชายหาดในราคาไม่แพง

> **แหลมสนอ่อน** ติดกับแหลมสมิหลาไปทางตะวันตกเฉียงเหนือ ด้านทิศตะวันตกของแหลมสนอ่อนเป็นทะเลสาบสงขลา บริเวณรอบ ๆ แหลมสนอ่อนมีถนน สามารถชมทิวทัศน์ได้ทั้งทะเลหลวงและทะเลสาบ นอกจากนี้ยังมีสวนสนซึ่งเหมาะแก่การพักผ่อนและนั่งพักรับประทานอาหาร

> **สวนสองทะเล** ตั้งอยู่สุดปลายแหลมสนอ่อน เป็นสวนสาธารณะรูปแบบหนึ่งที่ดีดัดแปลงจากพื้นที่ที่เป็นป่าสนมาเป็นอุทยานที่มีความร่มรื่น สวยงาม เป็นจุดชมทิวทัศน์ได้ ทั้ง ๒ ทะเล คือทะเลสาบและทะเลอ่าวไทย มีศูนย์กีฬาทางน้ำ ศูนย์จำหน่ายผลิตภัณฑ์พื้นบ้านและลานเอนกประสงค์สำหรับทำกิจกรรมสันทนาการต่าง ๆ ไว้บริการประชาชนและนักท่องเที่ยว

> **สระบัว** เป็นสระขนาดย่อมแบ่งเป็นสองส่วน แต่ละส่วนมีศาลากลางน้ำไว้มีสัตว์น้ำและปลาหลากหลายพันธุ์ เป็นเขตห้ามจับสัตว์น้ำ รอบ ๆ สระบัวจัดตกแต่งเป็นสวนหย่อมไว้ มีอาคารเล็ก ๆ ใช้เป็นเวทีกลางในโอกาสที่มีงานประเพณีต่าง ๆ

> **เกาะหนู-เกาะแมว** เป็นสถานที่ท่องเที่ยวขึ้นชื่ออีกแห่งของจังหวัดสงขลา อยู่ใกล้กับหาดสมิหลาและแหลมสนอ่อน ชื่อเรียก เกาะหนู-เกาะแมว เป็นคำที่เรียกกันมาแต่โบราณ โดยมาจากรูปร่างของเกาะสองเกาะที่คล้าย ๆ กับหนูและแมว นอกจากนี้ตามริมน้ำชายฝั่งของเกาะยังเป็นที่ขึ้นชอบของนักตกปลาในท้องถิ่น

> **ศาลหลักเมืองสงขลา** ชาวสงขลาเรียกว่า “ศาลเจ้าพ่อหลักเมือง” ตั้งอยู่ที่ถนนนางงาม เป็นโบราณสถานสมัยรัตนโกสินทร์ ลักษณะเป็นศาลเจ้าแบบเก๋งจีน สร้างสมัยพระยาวิเชียรคีรี (เถี้ยนเส้ง ณ สงขลา) เป็นผู้สำเร็จราชการเมืองสงขลา ภายในศาล เป็นที่ประดิษฐานหลักเมืองทำด้วยไม้ชัยพฤกษ์ ซึ่งพระบาทสมเด็จพระนั่งเกล้าเจ้าอยู่หัวทรงพระราชทานให้ประจำเมือง หลักเมืองนี้ทำพิธีฝังเมื่อวันที่ ๑๐ มีนาคม พ.ศ. ๒๓๘๕

> **วัดมณีมาวาส (วัดกลาง)** อยู่ที่ถนนไทรบุรี อำเภอเมือง เป็นวัดใหญ่และสำคัญที่สุดในจังหวัดสงขลา วัดนี้เป็นวัดโบราณอายุประมาณ ๔๐๐ ปี เดิมเรียกว่าวัดยายศรีจันทร์ เพราะกล่าวกันว่ายายศรีจันทร์ คหบดีผู้มั่งคั่งในเมืองสงขลาได้อุทิศเงินสร้างขึ้น ต่อมาเมื่อผู้สร้างวัดเลียบ ทางทิศเหนือ และวัดโพธิ์ทางทิศใต้ ชาวสงขลาจึงเรียกวัดยายศรีจันทร์ว่า “วัดกลาง” มาจนถึงทุกวันนี้ และได้เปลี่ยนชื่อเป็น “วัดมณีมาวาส”

โดยพระเจ้านองค์ยาเธอกรมหมื่นวชิรญาณวโรรสครวเสด็จเมืองสงขลาเมื่อ พ.ศ. ๒๔๓๑ นอกจากนี้ในวัดยังมีพิพิธภัณฑ์ชื่อภัทรศิลป์ เป็นที่เก็บวัตถุโบราณต่าง ๆ ซึ่งรวบรวมมาจากเมืองสงขลา สทิงพระ ระโนด และอื่น ๆ ซึ่งเป็นหลักฐานที่สำคัญทางประวัติศาสตร์ วรรณคดีและการศึกษา

> **ทะเลสาบสงขลา** ทะเลสาบสงขลาเป็นทะเลสาบแห่งเดียวในประเทศไทย มีความยาวจากปากน้ำไปทางทิศเหนือประมาณ ๘๐ กิโลเมตร ส่วนกว้างไม่แน่นอน ส่วนที่กว้างที่สุดประมาณ ๒๐-๒๕ กิโลเมตร ทะเลสาบสงขลาเป็นทะเลสาบน้ำจืด แต่จะกร่อยในช่วงที่ติดกับทะเล ตรงปากอ่าวในทะเลสาบมีเกาะอยู่หลายเกาะ ที่สำคัญได้แก่ เกาะใหญ่ เกาะสี่ เกาะห้า เกาะแก้ว เกาะหมาก เกาะราย และเกาะยอ

> **ประติมากรรมพญานาคพันน้ำ** เป็นโครงการที่เทศบาลนครสงขลาสรรค์สร้างขึ้นเพื่อปรับปรุงภูมิทัศน์บริเวณชายหาดสมิหลาให้เป็นสถานที่พักผ่อนของนักท่องเที่ยวและชาวสงขลา โดยนำเอาคติความเชื่อเกี่ยวกับ “พญานาค” ที่เชื่อว่าพญานาคเป็นสัญลักษณ์ของการกำเนิดน้ำและความอุดมสมบูรณ์ของชาวดำได้ จึงนับถือพญานาคเป็นสิ่งศักดิ์สิทธิ์และกราบไหว้ขอพร เพื่อเป็นสิริมงคลแก่ชีวิต นับเป็นแหล่งการเรียนรู้ทางวัฒนธรรมแห่งใหม่ที่เกิดขึ้นของชาวสงขลา ประติมากรรมมีลักษณะแบบลอยตัว แบ่งออกเป็น ๓ ส่วน คือ ส่วนที่ ๑ ส่วนหัวของพญานาค ก่อสร้างบริเวณหัวเขื่อน ปลายแหลมสนอ่อน ส่วนที่ ๒ ส่วนของลำตัวพญานาค หรือส่วนสะดือพญานาค มีลักษณะเป็นครึ่งวงกลม ก่อสร้างบริเวณลานชมดาว สนามสระบัว ส่วนที่ ๓ ส่วนหางพญานาค ก่อสร้างบริเวณถนนสะเดาใกล้กับสนามกอล์ฟ

> **สวนป่าเปรม** อยู่เชิงสะพานติณสูลานนท์ช่วงแรก (จากบ้านน้ำกระเจายข้ามไปเกาะยอ) จัดไว้เป็นสถานที่พักผ่อนหย่อนใจริมทะเลสาบสงขลา ภายในบริเวณสวนป่าเปรมมีไม้ดอกไม้ประดับและไม่ยื่นต้นปลูกไว้สวยงามร่มรื่น และยังมีสนามเด็กเล่นด้วย

> **ลานดนตรี-ลานวัฒนธรรม** ตั้งอยู่ ณ บริเวณถนนชลาทัศน์ มีกิจกรรมการแสดงนาฏศิลป์ ศิลปวัฒนธรรม ทั้งในรูปแบบดั้งเดิม และสมัยใหม่ผสมผสานกันไปของสถาบันการศึกษา หน่วยงานทั้งภาครัฐและภาคเอกชนหมุนเวียนกันร่วมทำกิจกรรมบนเวที เพื่ออนุรักษ์และฟื้นฟูศิลปวัฒนธรรมท้องถิ่นในช่วงเดือนมีนาคม - กันยายนของทุกปี ทุกวันศุกร์และวันเสาร์

> **ตำหนักเขาน้อย** เป็นพระตำหนักที่สร้างขึ้นเพื่อเป็นที่ประทับของเจ้าฟ้ายุคลทิฆัมพร หรือ กรมหลวงลพบุรีราเมศวร์ และเคยใช้เป็นที่ประทับของพระบาทสมเด็จพระเจ้าอยู่หัวและสมเด็จพระนางเจ้าฯ พระบรมราชินีนาถฯ ในคราวเสด็จเยี่ยมราษฎรทางภาคใต้ด้วย ตัวอาคารมีรูปแบบสถาปัตยกรรมโดเมสติก รีไววัล พระตำหนักเขาน้อยเป็นพระตำหนักที่มีสถาปัตยกรรมที่โดดเด่นสวยงามจนได้รางวัลอนุรักษ์ศิลปสถาปัตยกรรมดีเด่นในปี ๒๕๒๕ แต่ปัจจุบันนี้พระตำหนักเขาน้อยเป็นที่พักของผู้ว่าราชการจังหวัดสงขลา

### อำเภอหาดใหญ่

> **น้ำตกโตนงาช้าง** เป็นน้ำตกที่สวยงามแห่งหนึ่งในภาคใต้ อยู่ห่างจากอำเภอหาดใหญ่ ๒๖ กิโลเมตร มีทั้งหมด ๗ ชั้น ชั้นที่สวยงามและเรียกชื่อน้ำตกคือ ชั้นที่ ๓ ซึ่งมีน้ำตกแยกออกมาในลักษณะงาช้าง “โตน” ภาษาพื้นเมืองแปลว่า น้ำตก เป็นแหล่งท่องเที่ยวที่นักท่องเที่ยวนิยมเดินทางไปเที่ยวเป็นจำนวนมาก

> **ตลาดน้ำคลองแห** เปิดให้บริการนักท่องเที่ยวในวันศุกร์ เสาร์ และอาทิตย์ ตั้งแต่เวลา ๑๕.๐๐ - ๒๑.๐๐ น. ตั้งอยู่ในเขตเทศบาลเมืองคลองแห อำเภอหาดใหญ่ จังหวัดสงขลา เป็นตลาดน้ำเชิงวัฒนธรรมแห่งแรกและแห่งเดียวของภาคใต้ที่มีลักษณะผสมผสานระหว่างตลาดน้ำที่จำหน่ายสินค้าในเรือ และตลาดโบราณซึ่งจำหน่ายสินค้าบนบก มีการจำหน่ายอาหารพื้นบ้านของภาคใต้โดยใช้ภาชนะใส่อาหารที่ทำจากธรรมชาติก็คือ กะลามะพร้าว

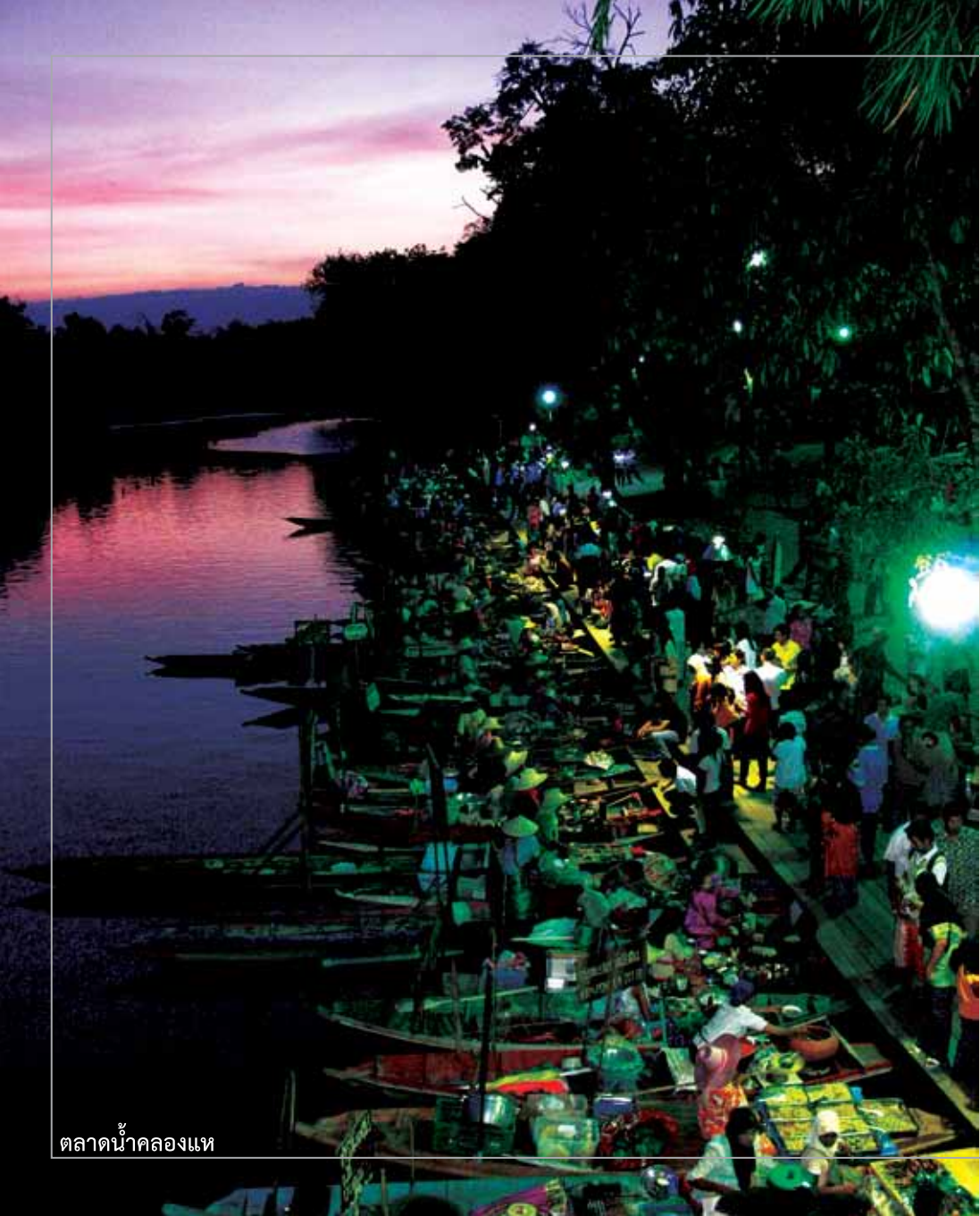

ตลาดน้ำคลองแห

> **เมืองหาดใหญ่** เมืองศูนย์กลางด้านการค้าและธุรกิจของภาคใต้ ซึ่งมีความเจริญก้าวหน้าอย่างรวดเร็วและเป็นประตูผ่านไปยังประเทศเพื่อนบ้าน คือ มาเลเซีย และสิงคโปร์ เนื่องจากอยู่ห่างจากด่านสะเดาเพียง ๖๐ กิโลเมตร ปัจจัยที่ทำให้มีความเจริญก้าวหน้าเป็นอย่างมากก็คือ การเป็นศูนย์กลางทางด้านต่าง ๆ ธุรกิจการค้า การขนส่ง การสื่อสาร การคมนาคม การศึกษา และการท่องเที่ยว

> **วัดหาดใหญ่ใน** วัดหาดใหญ่ในตั้งอยู่บนถนนเพชรเกษม ใกล้สะพานคลองอู่ตะเภา มีพระนอนขนาดใหญ่ประดิษฐานขนาดยาว ๓๕ เมตร สูง ๑๕ เมตร กว้าง ๑๐ เมตร ชื่อพระพุทธรูปตถมงคล

> **สวนสาธารณะเทศบาลนครหาดใหญ่** ริมถนนกาญจนาภิเษย์ เส้นทางหาดใหญ่-สงขลา ห่างจากตัวเมืองหาดใหญ่ ๖ กิโลเมตร เป็นสถานที่พักผ่อนหย่อนใจของชาวหาดใหญ่และบริเวณใกล้เคียง ตลอดจนนักท่องเที่ยวต่างชาติ บริเวณสวนตกแต่งด้วยไม้ดอกไม้ประดับอย่างงดงาม มีศาลากลางน้ำ และสวนสัตว์ มีร้านอาหารที่จัดรถกว้างขวางไว้คอยบริการ ประชาชนนิยมไปพักผ่อนในยามว่าง และวันสุดสัปดาห์เป็นจำนวนมาก

> **สนามกอล์ฟ** สนามกอล์ฟคองหงส์ ค่ายเสนาณรงค์ อำเภอหาดใหญ่ จังหวัดสงขลา ขนาด ๙ หลุม ๓๖ พาร์ สนามมีระยะชาย ๓,๔๓๓ หลา หญิง ๒,๖๗๔ หลา เปิดบริการทุกวันและยังเปิดบริการสำหรับบุคคลภายนอกด้วย สอบถามรายละเอียดเพิ่มเติมได้ที่ โทร. ๐๗๔-๒๔๓๖๐๕

> **ตลาดกิมหยง** เป็นตลาดบกซึ่งเป็นสัญลักษณ์ของนครหาดใหญ่ เป็นแหล่งจำหน่ายสินค้าราคาถูกและของฝากของเมืองหาดใหญ่ สินค้าทั้งผลไม้และของใช้ต่าง ๆ เพื่อนำไปเป็นของขวัญในช่วงเทศกาล ตลาดกิมหยงเป็นตลาดเก่าแก่ที่มีมาตั้งแต่สมัยเริ่มก่อตั้งเมืองหาดใหญ่ นับได้ว่าเป็นตลาดที่มีบริการสินค้าครบวงจรและมีเอกลักษณ์เฉพาะตัวอย่างมาก



วัดพนมใหญ่ใน



เมืองหาดใหญ่

> **ตลาดสันติสุข** เป็นแหล่งรวมสินค้าราคาถูกจากทั่วทุกสารทิศ จนขึ้นชื่อว่าเป็น Shopping Paradise มีสินค้าราคาถูกมากมาย

### อำเภอกระแสสินธุ์

> **วัดเอกเชิงแส** ตั้งอยู่ที่ตำบลเชิงแส อำเภอกระแสสินธุ์ เดิมชื่อวัดเอก เป็นที่ประดิษฐานพระพุทธรูปทำด้วยหินปะการัง นับถือกันว่าศักดิ์สิทธิ์ ปัจจุบันหล่อปูนพอรอบพระพุทธรูปองค์เดิมไว้ มีขนาดหน้าตักกว้าง ๗๐ ซม. สูง ๑๒๐ ซม.

> **บ่อน้ำศักดิ์สิทธิ์** (วัดแหลมบ่อท่อ) ตั้งอยู่หมู่ที่ ๔ ตำบลเกาะใหญ่ อำเภอกระแสสินธุ์ จังหวัดสงขลา ห่างจากที่ว่าการอำเภอประมาณ ๗ กม. เล่ากันว่า พระรูปหนึ่ง คือ “พระสินนารายณ์” และ “ขุนวิชัยพรหมศานส์” ฆราวาสคนหนึ่งได้เดินทางจากประเทศอินเดียสู่กรุงศรีอยุธยา เป็นผู้สร้างบ่อน้ำนี้ไว้ บ่อน้ำศักดิ์สิทธิ์นี้มีน้ำสะอาดใสตลอดปี

### อำเภอบางกล่ำ

> **วัดคงคาเลียบ** ตั้งอยู่ที่บ้านหนองขวน หมู่ที่ ๕ ตำบลท่าช้าง อำเภอบางกล่ำ สังกัดคณะสงฆ์มหานิกาย บนเนื้อที่ ๙ ไร่ ๒ งาน ๙๓ ตารางวา วัดคงคาเลียบนี้เป็นสถานที่ศักดิ์สิทธิ์ที่พุทธศาสนิกชนทั้งชาวไทยและชาวต่างประเทศเคารพ และนิยมไปนมัสการเพื่อเป็นสิริมงคลแก่ตัวเอง

### สถานที่ท่องเที่ยวอำเภอรัตภูมิ

> **น้ำตกโตนปลิว** เป็นน้ำตกที่สวยงามที่มีเส้นทางผ่านถนนในตำบลน้ำตก มีความสูงประมาณ ๕๐ เมตร เป็นสายน้ำลงมายังแก่งเบื้องล่าง ด้วยบรรยากาศสงบร่มรื่นจากร่มไม้และความเย็นสบายจากสายน้ำตก เหมาะมากกับการพักผ่อนหย่อนใจหรือปิกนิก

> **วนอุทยานน้ำตกบริพัตร** ตั้งอยู่ในเขตอำเภอรัษฎามิ ห่างจากอำเภอเมือง ๕๒ กิโลเมตร ตามทางหลวงหมายเลข ๔๐๖ ระหว่างกิโลเมตรที่ ๓๕-๓๖ แยกจากปากทาง ๘๐๐ เมตร เป็นน้ำตกเล็ก ๆ มีน้ำตลอดปี อยู่ท่ามกลางแมกไม้เขียวขจี เหมาะกับการเล่นน้ำ สามารถเดินขึ้นไปตามบันไดหินเรียบเขา ชั้นบนมีแอ่งน้ำเล็ก ๆ อีก ๑ แห่ง

### อำเภอสิงขร

> **วัดเจ้ทั้งพระ** ตั้งอยู่หมู่ที่ ๔ ตำบลเจ้ทั้งพระ อำเภอสิงขร จังหวัดสงขลา เป็นวัดคู่เมืองสิงขรมาแต่โบราณ เดิมเรียกว่า “วัดสิงขร” ต่อมาได้มีการเรียกชื่อเพี้ยนเป็น “วัดเจ้ทั้งพระ” ตามตำนานนางเลือดขาวกล่าวว่า เจ้าพระยากรุงพระยากรุงทองเจ้าเมืองสิงขรพาราณสีเป็นผู้สร้างวัดนี้ขึ้น ศาตราจารย์ฉ่ำ ทองคำวรรณ ได้คำนวณศักราชว่าตรงกับ พ.ศ. ๑๕๕๒ ในสมัยอยุธยา เข้าใจว่าวัดเจ้ทั้งพระคงถูกโจรสลัดมลายูทำลายมาแล้วครั้งหนึ่ง โดยยกกำลังเข้าปล้นเมืองสิงขรและเผาผลาญวัดวาอารามในราว พ.ศ. ๒๑๔๔ หลังจากนั้นวัดจึงได้รับการบูรณะปฏิสังขรณ์ใหม่ในสมัยของสมเด็จพระเอกาทศรถ ตามหลักฐานหนังสือกัลปนาห้วเมืองพัทลุงสมัยอยุธยา ระบุว่า วัดเจ้ทั้งพระในสมัยนั้นแยกออกเป็น ๒ วัดคือ “วัดเจ้ทั้งพระ” กับ “วัดพระมหาเจดีย์องค์ใหญ่” มีข้าพระ ๕ ห้างาน ทั้งสองนี้เรียกอีกชื่อหนึ่งว่า “วัดเจ้าพี่วัดเจ้าน้อง” เป็นวัดขึ้นกับวัดเขียนบางแก้ว คณะป่าแก้วหัวเมืองพัทลุง และได้รวมเป็นวัดเดียวอีกครั้งหนึ่ง ในสมัยพระบาทสมเด็จพระจุลจอมเกล้าเจ้าหัว ดั่งพระราชนิพนธ์ไว้ในจดหมายเหตุเสด็จประพาสแหลมมลายู พ.ศ. ๒๔๔๘ ความตอนหนึ่งว่า “วัดนี้ (วัดเจ้ทั้งพระ - ผู้เขียน) เดิมเป็นวัดสองวัดมีกำแพงกั้นกลาง ภายหลังเขารื้อกำแพงร่วมกันเมื่อเร็ว ๆ นี้” ห่างจากที่ว่าการอำเภอสิงขรประมาณ ๒๐๐ เมตร เดิมเรียกว่า “วัดสิงขร” สร้างขึ้นเมื่อ พ.ศ. ๑๕๕๒ ภายในวัดมีโบราณสถานซึ่งเป็นศิลปะสมัยศรีวิชัยที่น่าสนใจ เช่น เจดีย์พระมหาธาตุ วิหารพระพุทธรูปไสยาสน์ ภายในวิหารมีภาพวาดฝาผนังเกี่ยวกับพุทธประวัติที่ยังคงความสมบูรณ์อยู่มาก หอระฆังโบราณ วัดเจ้ทั้ง

พระจะมีงานสมโภชน์พระพุทฺธิไสยาสน์และพระเจดีย์เป็นประจำทุกปี ในวันแรม ๑ ค่ำ เดือน ๖

> **หาดม่วงงาม** อยู่ด้านใต้หาดสทิงพระลงมา ๑๖ กม. เขตตำบลม่วงงาม อำเภอเมือง จากถนนสายสงขลา-สทิงพระ กม.ที่ ๑๘ มีทางเข้าสู่ชายหาด เป็นถนนดินลูกรังประมาณ ๑ กม. หาดทรายยาวประมาณ ๓ กม.

> **วัดพะโคะ** วัดพะโคะ หรือ วัดราชประดิษฐฐาน ตั้งอยู่หมู่ที่ ๖ ตำบลชุมพล อำเภอสทิงพระ จังหวัดสงขลา บริเวณเขาพิถังสิงค์ เป็นวัดที่มีความสำคัญมากทางประวัติศาสตร์ โบราณคดี ศาสนา และเกี่ยวข้องกับตำนานหลวงพ่อดวงเหยียบน้ำทะเลจืด

ตามพงศาวดารเมืองพัทลุงกล่าวว่า วัดนี้สร้างเมื่อ พ.ศ. ๒๐๕๗ และเป็น “วัดหลวง” ดังความว่า “ครั้งกาลล่วงมาราว จ.ศ. ๘๗๖ ล่วงแล้วครั้งกรุงศรีอยุธยาโบราณปรากฏว่า พระยารัชมังคล์เป็นเจ้าเมืองพัทลุง ซึ่งประชาชนให้ความนับถือ เป็นอันมาก สร้างประมาณ พ.ศ. ๕๐๐ เล่ากันว่า วันหนึ่งมีโจรสลัดแล่นเรือเลียบมาตามฝั่ง เห็นสมเด็จพระพะโคะเดินอยู่มีลักษณะแปลกกว่าคนทั้งหลายจึงใคร่จะลองดี โจรสลัดจอดเรือและจับสมเด็จพระพะโคะไป เมื่อเรือแล่นมาได้สักครู่เกิดเหตุเรือแล่นต่อไปไม่ได้ ต้องจอดอยู่หลายวัน จนในที่สุดน้ำจืดหมดลง โจรสลัดเดือดร้อน สมเด็จพระพะโคะสงสาร จึงเอาเท้าซ้ายแช่ลงในน้ำทะเลเกิดเป็นประกายโชติช่วง น้ำทะเลกลายเป็นน้ำจืด โจรสลัดเกิดความเลื่อมใสศรัทธากราบไหว้ขอขมา และนำสมเด็จพระพะโคะขึ้นฝั่ง ตั้งแต่นั้นมา ประชาชนจึงพากันไปกราบไหว้บูชากันเป็นจำนวนมาก

> **อุทยานนกน้ำคูขุด** เป็นเขตห้ามล่าสัตว์ป่าทะเลสาบสงขลา ตั้งอยู่ที่บ้านคูขุด อำเภอสทิงพระ ห่างจากที่ว่าการอำเภอสทิงพระเข้าไปทางแยกประมาณ ๓ กม. ห่างจากสงขลา ๓๒ กม. มีพื้นที่ทั้งหมด ๒๗๗,๙๑๖ ไร่ ครอบคลุมพื้นที่อำเภอเมืองสงขลา อำเภอสทิงพระ อำเภอสทิงพระ อำเภอควนเนียง และอำเภอกระแสดินธุ์ มีพื้นที่ส่วนหนึ่งติดต่อกับอำเภอปากพะยูน จังหวัดพัทลุง จากการสำรวจของกรมป่าไม้พบว่า มีนกชนิดต่าง ๆ มากมาย ทั้งนกท้องถิ่นและนกอพยพ นกเหล่านี้จะมาอาศัยอยู่

เป็นจำนวนมากในช่วงเดือนตุลาคม-เมษายนของทุกปี

### อำเภอระโนด

> **สะพานเฉลิมพระเกียรติ** เป็นสะพานที่ยาวที่สุดในประเทศไทย ๕.๔๕๐ กม. และเชื่อมจังหวัดสงขลากับจังหวัดพัทลุงเป็นจุดชมวิว มีหอคอยให้ขึ้นไปชมวิวในมุมสูงเป็นถนนที่สร้างตามแนวระหว่างทะเลน้อยกับทะเลหลวงของทะเลสาบสงขลา มีจุดพักรถให้หยุดถ่ายภาพและชมความงามของทิวทัศน์โดยรอบ ในพื้นที่ตำบลบ้านขาว หมู่ที่ ๑ ๒ ๓ และ ๖ ได้รับรางวัลเกษตรกรีนกอนูรักษ์กระบือตัวอย่าง พ.ศ.๒๕๔๖

> **วัดวารีปาโมกข์** ตั้งอยู่ที่หมู่ที่ ๔ ตำบลตะเคียน อำเภอรอนด จังหวัดสงขลา เดิมชื่อว่า “วัดตะเคียนกลาง” ต่อมาเปลี่ยนชื่อเป็น “วัดวารีปาโมกข์” แต่ชาวบ้านนิยมเรียกว่า “วัดปากบางตะเคียน”

> **ตลาดน้ำคลองแดน** เป็นตลาดน้ำน้องใหม่อันดับที่ ๒ ของภาคใต้ ในพื้นที่ตำบลคลองแดน อำเภอรอนด จังหวัดสงขลา และต่อไปยังพื้นที่อำเภอหัวไทร จังหวัดนครศรีธรรมราช

### อำเภอเทพา

> **หาดสะกอม** อยู่ทางใต้ของเส้นทางสงขลา-จะนะ-เทพา ห่างจากตัวเมืองสงขลา ระยะทาง ๕๓ กิโลเมตร และห่างจากอำเภอจะนะ ๑๕ กิโลเมตร มีถนนลาดยางเข้าถึงชายหาด ซึ่งมีความยาวประมาณ ๑ กิโลเมตร นับเป็นสถานที่เหมาะแก่การพักผ่อน แคมป์ และสามารถเช่าเรือประมงข้ามไปตกปลาที่เกาะขาม ซึ่งมีปลาชุกชุมอยู่ห่างจากฝั่งประมาณ ๒ กิโลเมตร และบริเวณหาดแห่งนี้มีอาหารทะเลสด ๆ ให้เลือกมากมาย

> **หมู่บ้านทำกรงนก** ตั้งอยู่ที่บ้านสะกอม ตำบลสะกอม หมู่ ๒ บ้านนา ตำบลบ้านนา และหมู่บ้านหัวดิน ตำบลป่าชิง กลุ่มแม่บ้านกรงนก ก่อตั้งขึ้นในปี พ.ศ. ๒๕๓๙

เพื่อแก้ไขปัญหาการถูกเอาเปรียบจากพ่อค้าคนกลาง นอกจากนั้นยังขยายสู่การตั้งกลุ่ม  
สัจจะออมทรัพย์และร้านค้าชุมชน กลุ่มแม่บ้านหมู่ที่ ๒ บ้านนา ตำบลบ้านนา ริเริ่ม  
ประดิษฐ์โคมไฟจากกรงนกขนาดเล็ก เพื่อจำหน่ายเป็นของที่ระลึกแก่นักท่องเที่ยวและ  
ร้านค้าในอำเภอจะนะ กรงนกมีหลายขนาด สนนราคาก็ไม่แพง

### อำเภอสะบ้าย้อย

> **บ่อน้ำร้อน** เป็นบ่อน้ำร้อน จำนวน ๓ บ่อ อุณหภูมิแตกต่างกันไป อยู่ใน  
พื้นที่ ๒ ไร่ มีพีชจำพวกเฟิร์นหลายชนิด มีประชาชนจากหลายท้องที่ไปอาบน้ำร้อน  
กันมาก เชื่อว่าเป็นการรักษาโรคหลายชนิด อยู่ห่างจากถ้ำตลอดประมาณ ๒.๕ กิโลเมตร  
มีเส้นทางสะดวก

> **วัดถ้ำตลอด** ตั้งอยู่ที่บ้านถ้ำตลอด หมู่ที่ ๖ ตำบลเขาแดง อำเภอสะบ้าย้อย  
ห่างจากที่ว่าการอำเภอสะบ้าย้อยประมาณ ๒๕ กม. ตามถนนสาย รพช. (ตำบล  
สะบ้าย้อย-เขาแดง) วัดถ้ำตลอดสังกัดคณะสงฆ์มหานิกาย บริเวณวัดมีถ้ำสวยงามมาก  
เรียกว่า “ถ้ำตลอด” เป็นอุโมงค์ขนาดใหญ่ผ่านทะลุออกไปอีกฟากหนึ่งของภูเขา บริเวณ  
ถ้ำมี ๓ คูหา มีพระพุทธรูปเก่าแก่ สร้างด้วยไม้ใบกปูนซีเมนต์มีอายุหลายร้อยปี วัดแห่ง  
นี้ตั้งเมื่อ พ.ศ. ๒๒๑๙ ได้รับพระราชทานวิสุงคามสีมาตั้งแต่ พ.ศ. ๒๒๗๕ เป็นที่เคารพ  
นับถือของราษฎรโดยทั่วไป มีพระพุทธรูปปางสมาธิ ปางไสยาสน์ทั้งขนาดเล็ก และ  
ขนาดใหญ่ ประมาณ ๑๐๐ องค์ และปากถ้ำมีรูปยักษ์ขนาดใหญ่ สูง ๖ เมตร บริเวณ  
ถ้ำมีอากาศร่มรื่นเย็นสบายเหมาะแก่การพักผ่อนหย่อนใจ

> **ถ้ำครก** ตั้งอยู่หมู่ที่ ๒ ตำบลคูหา อำเภอสะบ้าย้อย จังหวัดสงขลา เป็นถ้ำ  
ซึ่งมีพระพุทธรูปโบราณอยู่หลายองค์ เป็นแหล่งท่องเที่ยวอยู่ห่างจากตัวอำเภอ ๑๔  
กิโลเมตร เส้นทางสะดวก

> **ถ้ำน้ำใส** ตั้งอยู่หมู่ที่ ๓ ตำบลคูหา อำเภอสะบ้าย้อย จังหวัดสงขลา เป็น  
ถ้ำที่มีหินงอกหินย้อยสวยงาม เหมาะแก่การท่องเที่ยว อยู่ห่างจากตัวอำเภอ ๑๕

กิโลเมตร เส้นทางสะดวก

> **ถ้ำรูนกสัก** เป็นถ้ำที่มีช่องทางคนไปอีกด้านหนึ่ง ระยะทาง ๒๕๐ เมตร มีสภาพสวยงามเหมาะแก่การท่องเที่ยว สถานที่ตั้งอยู่ที่หมู่ที่ ๕ ตำบลคูหา อำเภอสบ้าย้อย จังหวัดสงขลา ตั้งอยู่ห่างจากตัวอำเภอสบ้าย้อย การเดินทางเที่ยวถ้ำแห่งนี้ต้องปีนป่ายซอกหินลาดชันเล็กน้อย แต่ไม่เหนียวมากนัก เพราะการเดินทางทุกอย่างก้าวผ่านธรรมชาติอันอุดมสมบูรณ์และงดงามยิ่ง เป็นถ้ำที่สวยงามแห่งหนึ่ง มีลำธารไหลผ่านกลางถ้ำ มีหินงอกหินย้อยรูปร่างลักษณะต่างๆ มากมาย ถ้ำยาวประมาณ ๓๐๐ เมตร บางตอนของถ้ำมืดและบางตอนสว่าง การเดินทางเที่ยวถ้ำแห่งนี้ต้องปีนป่ายซอกหินลาดธรรมชาติโดยรอบถ้ำยังอุดมสมบูรณ์และงดงาม

> **อุทยานแห่งชาติสันกาลาคีรี** ตั้งอยู่ที่หมู่ที่ ๒ ตำบลบาโหย อำเภอสบ้าย้อย จังหวัดสงขลา เป็นแหล่งกำเนิดต้นน้ำแม่น้ำเทพา เป็นป่าเขาอุดมสมบูรณ์ด้วยธรรมชาติ ลำธาร น้ำตก เหมาะเป็นแหล่งท่องเที่ยว ศึกษาป่าธรรมชาติและสิ่งแวดล้อมเชิงอนุรักษ์ สัมผัสกับร่องรอยประวัติศาสตร์บ้านชีหุ่ย อีกทั้งสัตว์ป่านานาพันธุ์ไม้เขตร้อนชื้นหลายตระกูลที่หาชมได้ยาก

**อำเภอนาทวี**

> **อุทยานแห่งชาติเขาน้ำค้าง** มีพื้นที่ครอบคลุมอยู่ในท้องที่อำเภอนาทวี และอำเภอสบเดา จังหวัดสงขลา มีสภาพป่าและทรัพยากรธรรมชาติที่อุดมสมบูรณ์ ประกอบด้วยจุดเด่นที่น่าสนใจสวยงาม เช่น น้ำตกจำนวนหลายแห่ง ทั้งยังเป็นพื้นที่ประวัติศาสตร์เป็นฐานที่มั่นของการสู้รบกับโจรจีนคอมมิวนิสต์ (จคม.) ที่เป็นหลักฐานให้ศึกษาถึงสถานที่และวัตถุทางประวัติศาสตร์ของการสู้รบอันยาวนาน มีเนื้อที่ทั้งหมดประมาณ ๑๓๒,๕๐๐ ไร่ หรือ ๒๑๒ ตารางกิโลเมตร

> **อุโมงค์ประวัติศาสตร์เขาน้ำค้าง** ตั้งอยู่ในบริเวณเขาน้ำค้าง หมู่ ๑ ตำบลคลองขวาง อำเภอนาทวี จังหวัดสงขลา หรือที่รู้จักกันในนามหมู่บ้านปิยมิตร ๕ ซึ่งเป็น

หมู่บ้านของอดีต จคม. ผู้กลับใจเข้าร่วมพัฒนาชาติไทยเมื่อวันที่ ๑๓ มีนาคม พ.ศ. ๒๕๓๐ ในอดีตเคยเป็นยุทธภูมิการสู้รบมาเกือบ ๔๐ ปี มีลักษณะเป็นอุโมงค์ที่ขุดด้วยกำลังคนกว้างใหญ่และยาวที่สุดในประเทศไทย ภายในแบ่งเป็น ๓ ชั้น มีช่องทางเข้าออกหลายช่องทาง ความคดเคี้ยวขึ้นลงภายในอุโมงค์ประมาณ ๖๐๐ เมตร สามารถบรรจุคนได้ประมาณ ๒๐๐ คน ใช้เวลาขุดประมาณ ๙ ปี ปัจจุบันการเดินทางไปเยี่ยมชมอุโมงค์แห่งนี้มีถนนลาดยางผ่าน เดินทางได้สะดวก

> **น้ำตกวังหลวงพรหม** อยู่ห่างจากที่ทำการอุทยานฯ ๔๕๐ เมตร เป็นน้ำตกเล็ก ๆ มีแอ่งน้ำลึกสามารถเล่นน้ำได้

> **น้ำตกโดนลาด** อยู่ด้านหลังจากที่ทำการอุทยานฯ ๕๐๐ เมตร เป็นน้ำตกสูง มีความลาดชันเล็กน้อย ลานเหนือน้ำตกเป็นลานหินกว้าง สามารถเล่นน้ำได้

> **น้ำตกโดนตาดฟ้า** อยู่ห่างจากที่ทำการอุทยานฯ ๒ กิโลเมตร ถัดไปจากถนนลาดยาง ๒๐๐ เมตร ชั้นที่ ๑ มีน้ำตกจากหน้าผาสูงประมาณ ๑๐ เมตร ความลาดชัน ๘๐-๙๐ องศา หน้าผาใหญ่ข้างน้ำตกดูสวยงาม มีลานและศาลาพักผ่อนสำหรับนักท่องเที่ยว ส่วนชั้นที่ ๒ มีน้ำตกจากหน้าผาใหญ่สูงประมาณ ๓๐ เมตร มีความชันประมาณ ๘๐ องศา สายน้ำที่ตกลงมากระจัดกระจายคลุมพื้นที่ข้างเคียงสวยงามมาก

## อำเภอหนองม่อม

> **วัดป่าอสุภรณาราม** เป็นศาสนสถานที่เป็นศูนย์กลางการเผยแพร่พระพุทธศาสนาแก่ชาวไทยและชาวต่างประเทศ โดยเฉพาะชาวมาเลเซียและสิงคโปร์ เป็นอย่างยิ่ง มีพระอุโบสถที่สวยงาม และมีวิหารเจ้าแม่กวนอิม ในวันเสาร์และอาทิตย์จะมีประชาชนทั้งสองประเทศเข้ามาแสวงบุญเป็นจำนวนมาก

> **หลวงพ่อดลบันดาลพุทฺธเมรุ (ปูชนียบุคคล)** ชาวบ้านในอำเภอเรียกกันว่า “พ่อท่านพุทฺธเมรุ” หรือ “พ่อท่านลันดำ” ท่านเป็นคนรุ่นเดียวกับหลวงพ่อดล วัดช้างให้ เจ้าของท่านเสียชีวิตหนึ่ง ใช้ควายเป็นพาหนะ ท่านเป็นผู้ทรงวิทยาคูณ มีวาจา



อุโมงค์ประวัติศาสตร์เขาน้ำค้าง

สิทธิ์ เดิมท่านเป็นพระอริยวงศ์ ไม่ปรากฏหลักฐานว่าท่านมาจากที่ใด สุดท้ายมาปักกลด ณ บริเวณทุ่งเมรุหมู่ที่ ๕ ตำบลนาหม่อม

### อำเภอสะเตา

> **วัดถ้ำเขารูปช้าง** เริ่มก่อสร้างเมื่อต้นปี ๒๕๑๑ อยู่ตำบลปาดังเบซาร์ โดยเกิดจากจิตศรัทธาของเจ้าอาวาสรูปหนึ่งที่ได้เดินทางไปประเทศอินเดียหลายครั้งเพื่อสักการะปูชนียสถานอันศักดิ์สิทธิ์ของชาวพุทธ จนเกิดมีจิตศรัทธาที่จะสร้างปูชนียสถานสักแห่งภายใน ๔๐ ปี โดยให้ชื่อสถานที่แห่งนี้ว่า วัดถ้ำเขารูปช้าง ประกอบกับศิษยานุศิษย์จากประเทศสิงคโปร์ได้จัดงบประมาณเพื่อกาลครั้งนี้ แต่รูปแบบอนุสรณ์สถานโพธิกาเยแห่งนี้เป็นเจดีย์ ๙ องค์ ภายในประดิษฐานองค์พระพุทธรูป เป็นวัดที่ใช้ถ้ำเป็นศาสนสถาน ภายในถ้ำมีหินงอกหินย้อยอันวิจิตรงดงาม นอกจากนั้นภายในถ้ำยังแบ่งออกเป็นห้อง ๆ อีกหลายห้อง รอบบริเวณวัดมีบรรยากาศสงบร่มรื่นมาก วัดถ้ำเขารูปช้างนี้อยู่ห่างจากตลาดปาดังเบซาร์ประมาณ ๑๓ กิโลเมตร

### อำเภอจะนะ

> **วัดขวด หรือสถานปฏิบัติธรรมโคกสัก** ตั้งอยู่หมู่ที่ ๕ บ้านคลองหาน ตำบลบ้านแค ห่างจากอำเภอหาดใหญ่ ๕๐ กิโลเมตร วัดนี้สร้างเมื่อปี ๒๕๓๖ โดยการนำขวดเก่าหลายสิบลูกรูปแบบที่ชาวบ้านบริจาค นำมาสร้างอุโบสถ โรงธรรม กุฏิ เจดีย์ ฝาผนัง กลายเป็นสถาปัตยกรรมสร้างงานวิเศษศิลปะที่ใหญ่ที่สุดในโลก ทำให้มีผู้มาชมเป็นจำนวนมาก ทั้งชาวไทยและชาวต่างชาติ

### อำเภอควนเนียง

> **วัดคงควาตี (วัดปากบาง)** ตั้งอยู่ที่หมู่ที่ ๓ ตำบลรัตภูมิ อำเภอควนเนียง จังหวัดสงขลา มีหลวงพ่อองค์เป็นที่เคารพบูชาที่มีชื่อเสียงในด้านคงกระพันชาตรี และ

เมตตามหานิยมในด้านอื่น โดยหลวงพ่อดรงค์เป็นศิษย์ร่วมอาจารย์กับอาจารย์สีแก้ว วัดไทรใหญ่ ตำบลควนรู อำเภอรัตภูมิ ภายในอุโบสถวัดคงคามีภาพเขียนจิตรกรรมฝาผนังโดยศิลปินพื้นบ้าน และครูจุหลิง ปงกันมูล วาดไว้ก่อนเสียชีวิต

> **หาดปากบางภูมิ** หมู่ที่ ๓ ตำบลรัตภูมิ อำเภอกวนเนียง จังหวัดสงขลา เป็นชายหาดสาธารณะริมทะเลสาบสงขลา เป็นจุดสิ้นสุดของสายน้ำคลองภูมิ ซึ่งเป็นคลองที่ไหลมาจากเทือกเขาในเขตอำเภอรัตภูมิ สภาพความสวยงามของชายหาดคล้ายบริเวณหาดแสนสุข ตำบลลำปำ อำเภอเมือง จังหวัดพัทลุง

### อำเภอสิงหนคร

> **อุทยานธรรมเจดีย์วัดป่าขวาง** ตั้งอยู่หมู่ที่ ๕ ตำบลรำแดง อำเภอสิงหนคร จังหวัดสงขลา ห่างจากที่ว่าการอำเภอสิงหนครเป็นระยะทาง ๑๒.๕ กม. ลักษณะของอุทยานธรรมเจดีย์วัดป่าขวางแสดงตำนานพุทธประวัติของพระพุทธเจ้าและเป็นศูนย์รวมจิตใจของชาวบ้านในตำบลและประชาชนทั้งชาวไทยและชาวต่างชาติ บริเวณโดยรอบมีความร่มรื่น เป็นที่สำหรับนั่งสมาธิ กรรมนฐาน และเป็นที่พักผ่อนหย่อนใจได้ดี

> **หาดม่วงงาม** ตั้งอยู่หมู่ที่ ๗ ตำบลม่วงงาม อำเภอสิงหนคร จังหวัดสงขลา มีเนื้อที่ความยาวระยะทาง ๗.๒ กิโลเมตร ห่างจากอำเภอสิงหนครเป็นระยะทาง ๑๖ กิโลเมตร ลักษณะเป็นหาดทรายขาว เป็นสถานที่พักผ่อนหย่อนใจ จัดกิจกรรมต่างๆ เช่น ลอยกระทงและพักผ่อน มีนักท่องเที่ยวแวะเวียนมาท่องเที่ยวอย่างต่อเนื่อง

> **เจดีย์สองพี่น้อง** ตั้งอยู่ในพื้นที่ตำบลเขาแดง อำเภอสิงหนคร เจดีย์องค์พี่ ลักษณะเป็นเจดีย์ย่อมุมไม้สิบสอง มีสีดำ คนทั่วไปจึงเรียกว่า “เจดีย์องค์ดำ” ส่วนเจดีย์ที่สอง คือเจดีย์องค์น้อง เป็นเจดีย์ย่อมุมไม้สิบสอง มีสีขาว คนทั่วไปเรียกว่า “เจดีย์องค์ขาว”

> **หาดทรายแก้ว (หาดแก้วจุลดิศ)** ตั้งอยู่หมู่ที่ ๒ ตำบลชังโค อำเภอสิงหนคร จังหวัดสงขลา มีลักษณะเด่นคือ หาดทรายกระทบแสงอาทิตย์ทำให้เกิดแสงประกายที่สวยงามบรรจบกับสวนสนตลอดแนวชายหาด

## อำเภอคลองหอยโข่ง

> **น้ำตกผาดำ** เป็นแหล่งท่องเที่ยวเชิงอนุรักษ์ ตั้งอยู่หมู่ที่ ๖ ตำบลคลองหอยโข่ง อำเภอคลองหอยโข่ง จังหวัดสงขลา น้ำตกนี้เป็นแหล่งท่องเที่ยวใหม่ที่กำลังพัฒนาของจังหวัดสงขลา น้ำตกแห่งนี้อยู่ในบริเวณผืนป่าเขาแก้วซึ่งเป็นป่าต้นน้ำที่สำคัญอีกแห่งหนึ่งของจังหวัด อดีตเคยเป็นพื้นที่สีแดง เป็นที่ยึดครองของพรรคคอมมิวนิสต์ ประกอบกับสภาพความเป็นป่าใหญ่ดิบชื้น ไม่สะดวกในการเดินทาง ทำให้น้ำตกผาดำยังไม่เป็นที่รู้จัก

> **พระใหญ่วัดปลักคล้า** ตั้งอยู่ในบริเวณวัดปลักคล้า หมู่ที่ ๕ ตำบลโคกม่วง อำเภอคลองหอยโข่ง จังหวัดสงขลา ขนาดองค์พระหน้าตักกว้าง ๘ เมตร สูง ๑๒ เมตร วิหารประธาน กว้าง ๔๕ ยาว ๓๕ เมตร ระยะห่างจากที่ว่าการอำเภอคลองหอยโข่ง ๗ กิโลเมตร มีสถานที่สงบ ร่มรื่น เหมาะแก่การพักผ่อนจิตใจ

> **อ่างเก็บน้ำคลองหลา** อ่างเก็บน้ำคลองหลา มีขนาดปริมาตรน้ำ ๒๑.๔๒ ล้าน ลบ. ม. เหมาะสำหรับพักผ่อน และชมทิวทัศน์ที่สวยงาม

ที่มา : สำนักงานท่องเที่ยวและกีฬาจังหวัดสงขลา



## ปฏิทินปฏิบัติงาน

ประจำปี ๒๕๕๕-๒๕๕๖ (๑ ตุลาคม ๒๕๕๕ - ๓๑ ธันวาคม ๒๕๕๖)  
หน่วยงาน (หลัก) สำนักงานการท่องเที่ยวและกีฬาจังหวัดสงขลา

วัน เดือน ปี	ชื่อแผนงาน โครงการ กิจกรรม	สถานที่ดำเนินงาน	ผู้รับผิดชอบ/หน่วยงาน (ในสังกัด)	
			(โทรศัพท์/โทรสาร/E-mail Address)	หมายเหตุ
มกราคมของทุกปี	เทศกาลตรุษจีน (Chinese New Year Festival)	ณ โรงเรียนศรีนคร อ.หาดใหญ่	- สมพันธ์บุรีกิจการท่องเที่ยวจังหวัดสงขลา ๐๗๕-๕๓๓๕๕๐-๖, สททจ. สงขลา ๐๗๕-๓๑๑๕๗๓	
กุมภาพันธ์ของทุกปี	งานประเพณีแม่พระสะเดาะเคราะห์ (Annual Procession of Buddha Image Festival)	สวนสาธารณะเทศบาล นครหาดใหญ่	- เทศบาลนครหาดใหญ่ ๐๗๕-๒๐๐๐๐๐	
สัปดาห์สุดท้ายของเดือน มีนาคมของทุกปี	วิ่งเสด็จอ่าวไทยสู่อันดามัน สงขลา-สตูล (Thai Gulf Andaman Songkhla-Satun)		- ชมรม สมาคม และมูลนิธิต่างๆ ในจังหวัดสงขลา - มูลนิธิมิตรภาพสามัคคี (ส่งเสริมเสียงดี) ๐๗๕-๒๓๗๖๑๓	
๑๑-๑๓ เมษายนของ ทุกปี	หาดใหญ่ มิตรไมตรี สภราชนัด (Hatyai Midnight Songkran)	บริเวณแหลมสมิทธิลา จ.สงขลา ถึงท่าเรือปาก บารา จ.สตูล	- สททจ.สงขลา ๐๗๕-๓๑๑๕๗๓, สททจ.สตูล ๐๗๕-๗๑๑๒๒๕	
พฤษภาคมของทุกปี	เทศกาลอาหาร ๒ ทะเล (Songkhla Seafood Festival)	ณ นิพัทธ์วิถี ๓, อ.เสนทรายสุรินทร์ อ.หาดใหญ่	- สมพันธ์บุรีกิจการท่องเที่ยวจังหวัดสงขลา ๐๗๕-๕๓๓๕๕๐-๖ สททจ.สงขลา ๐๗๕-๓๑๑๕๗๓	
			- เทศบาลนครหาดใหญ่ ๐๗๕-๒๐๐๐๐๐	
			- อบจ. สงขลา ๐๗๕-๓๐๓๑๐๐	
			เทศบาลนครสงขลา ๐๗๕-๓๑๑๕๗๓	

วัน เดือน ปี	ชื่อแผนงาน โครงการ กิจกรรม	สถานที่ดำเนินงาน	ผู้รับผิดชอบ/หน่วยงาน (ในสังกัด)		หมายเหตุ
			(โทรศัพท์/โทรสาร/E-mail Address)		
กรกฎาคมของทุกปี	งานกาชาดจังหวัดสงขลา (Songkhla Red Cross Fair)	บริเวณสระบัว แหลมสมิหลา	สนง.กาชาดจังหวัดสงขลา ๐๗๕-๓๓๓-๒๐๖ ๐๗๕-๓๑๒๐๑๖		
สิงหาคมของทุกปี	งานวัฒนธรรมสัมพันธ์ (Cultural Relations Fair)	บริเวณมหาวิทยาลัย ราชภัฏสงขลา	มหาวิทยาลัยราชภัฏสงขลา ๐๗๕-๓๓๒-๕๓๓		
สัปดาห์สุดท้ายของเดือน สิงหาคมของทุกปี	สทส. สงขลามาราธอนนานาชาติ (Thai Health Songkhla Marathon International)	บริเวณสนาม ประวัติศาสตร์พลเอก เปรม ติณสูลานนท์	- สททจ.สงขลา ๐๗๕-๓๓๑๕๕๓๓ อ.ปง ๐๗๕-๓๓๑๓๐๐ อ.งคังปกครองส่วนท้องถิ่น ๐๗๕-๓๑๑๓๕๗ ๐๗๕-๒๒๕๑๑๑ ๐๗๕-๒๒๗๗๒๒ ๐๗๕-๓๒๒๗๕๕๕		
กันยายนของทุกปี	สุดปลายทางที่หาดใหญ่ (Hatyai is Your Destination Fair)	บริเวณบึงศรีสุวรรณาร อ.หาดใหญ่	- สมาพันธ์ธุรกิจการท่องเที่ยวจังหวัดสงขลา ๐๗๕-๕๓๓๕๕๗๐-๖		
ตุลาคมของทุกปี	ประเพณีโลกพระและตักบาตรเทโว (Songkhla Lark Phra & Tak Bait Devo Festival)	เชิงบันไดเขาดังกวม บริเวณสระบัว	- เทศบาลนครหาดใหญ่ ๐๗๕-๒๐๐๐๐๐		
ตุลาคมของทุกปี	เทศกาลกินเจ (Hatyai Vegetarian Festival)	บริเวณสวนพยอม คูสธารังสรรค์ ตรง ข้ามมดุนิธิทั้งสี่เสียดึง ตั้ง อำเภอหาดใหญ่	เทศบาลนครสงขลา ๐๗๕-๓๓๑๑๑๑๑ ๐๗๕-๒๐๐๐๐๐๐		
		จังหวัดสงขลา	- สมาพันธ์ธุรกิจการท่องเที่ยวจังหวัดสงขลา ๐๗๕-๕๓๓๕๕๗๐-๖ ททท.หาดใหญ่ ๐๗๕-๒๓๑๐๕๕, ๐๗๕-๒๓ ๘๕๕๘ ๐๗๕-๒๕๓๓๕๗๕ สททจ.สงขลา ๐๗๕-๓๑๑๑๑๑๑ เทศบาลนครหาดใหญ่ ๐๗๕-๒๐๐๐๐๐๐		
			- ชมรม สนิทรม และมดุนิธิหาดใหญ่ ๐๗๕-๒๓๕๖๘๐๑		

วัน เดือน ปี	ชื่อแผนงาน โครงการ กิจกรรม	สถานที่ดำเนินงาน	ผู้รับผิดชอบ/หน่วยงาน (ในสังกัด)		หมายเหตุ
			(โทรศัพท์/โทรสาร/E-mail Address)		
พฤศจิกายนของทุกปี	ประเพณีลอยกระทง (Loi Krathong Festival)	บริเวณสระบัว สวนสาธารณะเทศบาลนครหาดใหญ่ มหาวิทยาลัยราชภัฏสงขลา	- เทศบาลนครหาดใหญ่ ๐๗๕-๒๐๐๐๐ เทศบาลนครสงขลา ๐๗๕-๓๑๑๑๕ มหาวิทยาลัยราชภัฏสงขลา ๐๗๕-๓๓๒๖๕๓๓		
๒๕-๓๑ ธันวาคมของทุกปี	ไนท์พาราไดส์หาดใหญ่คอร์ทาวน์ (Night Paradise and Hatyai Countdown)	ถ.ธรรมบุญวิถี ถ.นิพัทธ์อุทัยสุข ถ.แสนทออนุสรณ์ ถ.กิมประดิษฐ์	- สมาพันธ์ธุรกิจการท่องเที่ยวจังหวัดสงขลา ๐๗๕-๔๓๕๔๕๐-๖ สททจ.สงขลา ๐๗๕-๓๑๑๕๗๓๓ - เทศบาลนครหาดใหญ่ ๐๗๕-๒๐๐๐๐ - อปจ ๐๗๕-๓๐๓๑๐๐		

สงกรานต์  
Songkran 2012  
สงกรานต์ที่สวนสาธารณะ









# ยุทธศาสตร์

การพัฒนาจังหวัดสงขลา





ยุทธศาสตร์การพัฒนาจังหวัด

Cola  
Coca-Cola

# BON VOYAGE



## ยุทธศาสตร์การพัฒนาจังหวัดสงขลา ปี ๒๕๕๕

### วิสัยทัศน์จังหวัดสงขลา ปี ๒๕๕๕

“สงขลาเมืองเศรษฐกิจมั่นคง บนพื้นฐานคุณภาพชีวิตที่ดีและฐานทรัพยากรธรรมชาติที่ยั่งยืน”

#### พันธกิจ

๑. ประสานความร่วมมือกับทุกภาคส่วนในการแก้ไขปัญหาความไม่สงบเรียบร้อยและเร่งฟื้นฟูเศรษฐกิจในพื้นที่ที่มีปัญหา
๒. มุ่งพัฒนาสังคมสงขลาให้น่าอยู่ อบอุ่น และรักษาวัฒนธรรมให้มีความยั่งยืน
๓. อนุรักษ์และฟื้นฟูทรัพยากรธรรมชาติและสิ่งแวดล้อมเพื่อเป็นฐานการผลิตและพัฒนาให้ยั่งยืน
๔. พัฒนาอุตสาหกรรมเกษตรและวิสาหกิจชุมชนเพื่อเพิ่มมูลค่าทางเศรษฐกิจ
๕. พัฒนาเศรษฐกิจสู่ความมั่นคง
๖. ส่งเสริมการท่องเที่ยวให้มีเอกลักษณ์ในแต่ละรูปแบบการท่องเที่ยวที่หลากหลาย
๗. พัฒนาการศึกษให้เป็นฐานความรู้ทางสังคมและเศรษฐกิจ

#### ประเด็นยุทธศาสตร์

๑. พัฒนาภาคการเกษตร การค้า การลงทุน และการบริการ สู่ความมั่นคงทางเศรษฐกิจ (น้ำหนัก ๒๕ %)
๒. ส่งเสริมและพัฒนาการท่องเที่ยวที่หลากหลาย และเชื่อมโยงสู่ภูมิภาคอื่น (น้ำหนัก ๒๕ %)

๓. พัฒนาให้เป็นเมืองน่าอยู่ ประชาชนมีคุณภาพชีวิตที่ดี วัฒนธรรมหลากหลาย (น้ำหนัก ๒๕ %)
๔. รักษาฐานทรัพยากรธรรมชาติและสิ่งแวดล้อม เพื่อเป็นฐานการผลิตและการพัฒนาอย่างยั่งยืน (น้ำหนัก ๑๕ %)
๕. พัฒนาการศึกษาก่อเป็นแหล่งฐานความรู้ทางสังคมและเศรษฐกิจ (น้ำหนัก ๑๐ %)

## ยุทธศาสตร์การพัฒนาจังหวัดสงขลา ปี ๒๕๕๖

### วิสัยทัศน์จังหวัดสงขลา

“สงขลาเมืองเศรษฐกิจมั่นคง บนพื้นฐานคุณภาพชีวิตที่ดี และฐานทรัพยากรธรรมชาติที่ยั่งยืน”

#### พันธกิจ :

๑. พัฒนาเศรษฐกิจสู่ความมั่นคงทั้งด้านการเกษตร อุตสาหกรรมเกษตร วิสาหกิจชุมชน การค้า การลงทุน การบริการ รวมทั้งเร่งฟื้นฟูเศรษฐกิจในพื้นที่ที่มีปัญหา
๒. เสริมการท่องเที่ยวให้มีเอกลักษณ์ในแต่ละรูปแบบการท่องเที่ยวที่หลากหลาย
๓. พัฒนาสังคมสงขลาให้น่าอยู่และมีความปลอดภัยในชีวิตและทรัพย์สิน รวมทั้งอนุรักษ์วัฒนธรรมประเพณีที่ดีงาม
๔. อนุรักษ์และฟื้นฟูทรัพยากรธรรมชาติและสิ่งแวดล้อมเพื่อเป็นฐานการผลิตและพัฒนาที่ยั่งยืน
๕. พัฒนาการศึกษาก่อเป็นฐานความรู้ทางสังคมและเศรษฐกิจ

## เป้าประสงค์รวม :

ประชาชนในจังหวัดสงขลามีรายได้ที่เพิ่มขึ้น คุณภาพชีวิตที่ดี และมีความสุข

## ประเด็นยุทธศาสตร์

### ประเด็นยุทธศาสตร์ที่ ๑

พัฒนาภาคการเกษตร การค้า การลงทุน และการบริการ สู่วามมั่นคงทางเศรษฐกิจ (น้ำหนัก ๒๕ %)

## เป้าประสงค์

๑. ผลผลิตและผลิตภัณฑ์ทางการเกษตรได้มาตรฐานการส่งออก
๒. อุตสาหกรรมมีระบบการผลิตที่ยั่งยืน เป็นมิตรกับสิ่งแวดล้อมและชุมชน
๓. มูลค่าการค้า การลงทุน เพิ่มขึ้น
๔. ระบบเครือข่ายคมนาคมได้รับการพัฒนาให้รองรับการขยายตัวทางเศรษฐกิจ

## กลยุทธ์

๑. ส่งเสริมผลิตผลทางการเกษตรให้ได้มาตรฐาน
๒. ส่งเสริมการแปรรูปผลิตผลทางการเกษตร
๓. ปรับปรุงโครงสร้างพื้นฐานทางการเกษตร
๔. พัฒนาแหล่งน้ำเพื่อการเกษตร
๕. พัฒนาตลาดและระบบตลาดสำหรับผลิตภัณฑ์แปรรูปทางการเกษตร  
ผลิตภัณฑ์ครัวเรือน/ชุมชนที่สำคัญ
๖. ส่งเสริมการผลิตภาคครัวเรือน/ชุมชนสู่ภาคอุตสาหกรรม
๗. สร้างมูลค่าเพิ่มและการจัดการด้านตลาดสินค้าเกษตร

๘. ส่งเสริมการผลิตของผลิตภัณฑ์ชุมชนให้ได้รับมาตรฐาน
๙. สร้างและส่งเสริมบรรยากาศในการค้า การลงทุน
๑๐. อำนวยความสะดวกเรื่องการค้าและการลงทุน
๑๑. ปรับปรุงโครงสร้างพื้นฐานให้เหมาะสมกับการลงทุน (นิคมอุตสาหกรรม ถนนมอเตอร์เวย์ ท่าเรือขนาดเล็ก ท่าเรือน้ำลึก อุตสาหกรรมพลังงาน ฯลฯ)
๑๒. พัฒนาระบบโครงข่ายคมนาคมให้มีประสิทธิภาพและประสิทธิผล
๑๓. สร้างความร่วมมือกับประเทศเพื่อนบ้านทั้งระดับทวิภาคีและพหุภาคี เพื่อเชื่อมโยงด้านเศรษฐกิจ การค้า การลงทุน การท่องเที่ยว ตามแผนงานการพัฒนา IMT-GT
๑๔. ส่งเสริมการเตรียมความพร้อมของผู้ประกอบการให้สามารถผลิตและแข่งขันได้
๑๕. ส่งเสริมการบูรณาการร่วมกับแผนแผนความร่วมมือภาครัฐ ภาคเอกชน และภาคประชาชนเพื่อพัฒนาเศรษฐกิจจังหวัดสงขลา

## ประเด็นยุทธศาสตร์ที่ ๒

ส่งเสริมและพัฒนากการท่องเที่ยวที่หลากหลาย และเชื่อมโยงสู่ภูมิภาคอื่น (น้ำหนัก ๒๕ %)

### เป้าประสงค์

๑. การท่องเที่ยวจังหวัดสงขลามีภาพลักษณ์ที่ดี นักท่องเที่ยวเชื่อมั่น และประทับใจ
๒. แหล่งท่องเที่ยว กิจกรรมการท่องเที่ยว และบุคลากรด้านการท่องเที่ยวได้รับการพัฒนาเพิ่มมากขึ้น
๓. สิ่งอำนวยความสะดวกขั้นพื้นฐานทางด้านการท่องเที่ยวได้รับการพัฒนาเพิ่มมากขึ้น

## กลยุทธ์

๑. ส่งเสริมด้านการประชาสัมพันธ์ การตลาดเชิงรุก และสินค้าการท่องเที่ยวใหม่ๆ
๒. ส่งเสริมงานกิจกรรม และประเพณี
๓. พัฒนาระบบการสื่อความหมายในแหล่งท่องเที่ยว
๔. เพิ่มขีดความสามารถของบุคลากรด้านการท่องเที่ยว
๕. พัฒนาสิ่งอำนวยความสะดวกด้านการท่องเที่ยว

**ประเด็นยุทธศาสตร์ที่ ๓** พัฒนาให้เป็นเมืองน่าอยู่ ประชาชนมีคุณภาพชีวิตที่ดี วัฒนธรรมหลากหลาย (น้ำหนัก ๒๕ %)

### เป้าประสงค์

๑. สงขลาเป็นเมืองสุขภาวะที่ดี ประชาชนมีความสุข
๒. สงขลาเป็นเมืองสงบ มีความปลอดภัยในชีวิตและทรัพย์สิน
๓. ครอบครัวอบอุ่นและมีภูมิคุ้มกันทางสังคมทันต่อการเปลี่ยนแปลง
๔. วัฒนธรรมและภูมิปัญญาท้องถิ่นได้รับการอนุรักษ์ พัฒนา และสืบทอดให้  
เป็นทุนทางสังคมอย่างยั่งยืน
๕. ชุมชนเข้มแข็ง

## กลยุทธ์

๑. ประสานความร่วมมือกับทุกภาคีในการสร้างความเป็นอยู่ที่ดี มีความมั่นคง และปลอดภัยให้กับประชาชน
๒. เสริมสร้างจิตสำนึกด้านคุณธรรม จริยธรรม ตามหลักคำสอนของศาสนา
๓. พัฒนาความเข้มแข็งของสถาบันศาสนา สถาบันครอบครัว และสถาบันการศึกษา ให้เป็นต้นแบบในการสร้างภูมิคุ้มกันทางสังคม

๔. พัฒนาชุมชนให้เข้มแข็ง
๕. ส่งเสริมให้ทุกภาคส่วนน้อมนำพระราชดำริสและพระบรมราโชวาทพระบาทสมเด็จพระเจ้าอยู่หัวมาเป็นแนวทางการดำเนินชีวิต
๖. ส่งเสริมองค์กรรัฐและภาคประชาชนให้ดำเนินการตามหลักธรรมาภิบาล และบังคับใช้กฎหมายอย่างจริงจัง
๗. ส่งเสริมกระบวนการมีส่วนร่วมในการพัฒนาชุมชนให้เข้มแข็ง โดยยึดหลักประชาธิปไตยและศาสนาเป็นหลักในการพัฒนา
๘. ส่งเสริมความเข้มแข็งของเครือข่ายทางสังคม
๙. ส่งเสริมการมีส่วนร่วมของเครือข่ายภาคีภาครัฐ เอกชน และประชาชน
๑๐. สร้างความตระหนักในการอนุรักษ์ สืบทอดวัฒนธรรมและภูมิปัญญาท้องถิ่นอย่างรู้คุณค่า
๑๑. ส่งเสริมการถ่ายทอดความรู้ ยกย่องและให้เกิดภูมิปัญญาท้องถิ่นและปราชญ์ชาวบ้าน
๑๒. ส่งเสริมการบริหารจัดการภาครัฐให้มีประสิทธิภาพ

**ประเด็นยุทธศาสตร์ที่ ๔** รักษาฐานทรัพยากรธรรมชาติและคุณภาพสิ่งแวดล้อม  
เพื่อเป็นฐานการผลิต และการพัฒนาอย่างยั่งยืน (น้ำหนัก ๑๕ %)

### เป้าประสงค์

๑. ทรัพยากรธรรมชาติได้รับการอนุรักษ์และฟื้นฟู
๒. คุณภาพสิ่งแวดล้อมดีขึ้น

## กลยุทธ์

๑. ลดความสกปรกที่ระบายลงสู่แหล่งน้ำ และส่งเสริมการประกอบการให้เป็นมิตรกับสิ่งแวดล้อม

๒. อนุรักษ์ พื้นฟู พัฒนาแหล่งน้ำ และระบบระบายน้ำ

๓. ส่งเสริมและสนับสนุนการฟื้นฟูสภาพป่าและระบบนิเวศ และรักษาความหลากหลายทางชีวภาพ

๔. อนุรักษ์และฟื้นฟูทรัพยากรทางทะเลและชายฝั่ง

๕. สร้างจิตสำนึกและส่งเสริมการมีส่วนร่วมของทุกภาคส่วนในการบริหารจัดการทรัพยากรธรรมชาติและสิ่งแวดล้อม

๖. ส่งเสริมและสนับสนุนองค์กรปกครองส่วนท้องถิ่นในการจัดการทรัพยากรธรรมชาติและสิ่งแวดล้อม

๗. เสริมสร้างระบบเตือนภัยและป้องกันภัยธรรมชาติให้มีประสิทธิภาพ

**ประเด็นยุทธศาสตร์ที่ ๕** พัฒนาการศึกษาก้าวหน้าเพื่อเป็นแหล่งฐานความรู้ทางสังคมและเศรษฐกิจ (น้ำหนัก ๑๐ %)

### เป้าประสงค์

๑. สถานศึกษาและแหล่งเรียนรู้มีมาตรฐานเพิ่มขึ้น

๒. สงขลาเป็นสังคมฐานความรู้

๓. การศึกษาอย่างทั่วถึงมีคุณภาพสอดคล้องกับความเจริญเติบโตของประเทศ

## กลยุทธ์

๑. ส่งเสริมการพัฒนาร่วมกันในระดับนโยบาย สถาบัน ผู้เกี่ยวข้อง และผู้มีส่วนได้ส่วนเสีย

๒. สร้างเครือข่ายความร่วมมือเพื่อยกระดับคุณภาพการศึกษาและแหล่งเรียนรู้
๓. ส่งเสริมการจัดการศึกษาและกิจกรรมเพื่อพัฒนาการใช้ภาษาสากล
๔. ส่งเสริมการน้อมนำปรัชญาเศรษฐกิจพอเพียงและการพัฒนาเศรษฐกิจเชิงสร้างสรรค์
๕. ส่งเสริมการศึกษาจากแหล่งเรียนรู้และภูมิปัญญาท้องถิ่น
๖. ส่งเสริมศูนย์การเรียนรู้ด้านการวิจัยในระดับต่างๆ
๗. ส่งเสริมด้านการศึกษาภาษาสากลในระดับต่างๆ
๘. ส่งเสริมการพัฒนาฝีมือแรงงานให้สอดคล้องกับความต้องการและเติบโตของพื้นที่
๙. ส่งเสริมการศึกษานอกระบบ การศึกษาตามอัธยาศัยอย่างต่อเนื่อง และมีประสิทธิภาพ
๑๐. พัฒนาครูและบุคลากรทางการศึกษาให้มีคุณภาพมาตรฐานเพิ่มขึ้น



## โครงการสำคัญของจังหวัดสงขลา

### ๑. โครงการก่อสร้างพุทธมณฑลจังหวัดสงขลาเฉลิมพระเกียรติ เนื่องในโอกาสเฉลิมพระชนมพรรษา ๘๔ พรรษา พระบาทสมเด็จพระเจ้าอยู่หัว ฯ

#### ลักษณะโครงการ/การดำเนินงาน

สืบเนื่องจากการที่รัฐบาลได้มีนโยบายในการผลักดันให้จังหวัดที่มีศักยภาพในการเป็นศูนย์กลางทางด้านศาสนาได้ดำเนินการการจัดสร้างพุทธมณฑลขึ้น เพื่อเป็นศูนย์กลางในการดำเนินงานด้านพระพุทธศาสนา ซึ่งเป็นศูนย์รวมจิตใจ เป็นแหล่งเรียนรู้ของพุทธศาสนิกชน รวมทั้งยังจะเป็นสถานที่สำคัญที่สามารถใช้ในการประกอบกิจกรรมทางศาสนาในจังหวัดนั้น ๆ และจังหวัดใกล้เคียงอีกด้วย

ในฐานะที่จังหวัดสงขลาเป็นจังหวัดหนึ่งที่มีศักยภาพในด้านต่างๆ มากมาย รวมทั้งยังเป็นจังหวัดที่มีพื้นที่ติดกับประเทศมาเลเซีย ซึ่งประชาชนส่วนหนึ่งของมาเลเซีย นับถือศาสนาพุทธ และยังมีนิคมเดินทางมาเคารพบูชาสิ่งศักดิ์สิทธิ์ด้านพระพุทธศาสนา ในจังหวัดสงขลาเป็นจำนวนมาก ประกอบกับจังหวัดสงขลายังไม่มีพุทธมณฑลในจังหวัดแต่อย่างใด และเพื่อเป็นการเกิดพระเกียรติของพระบาทสมเด็จพระเจ้าอยู่หัว ฯ เนื่องในโอกาสที่พระองค์ทรงมีพระชนมายุ ๘๔ พรรษา ดังนั้น จังหวัดสงขลาจึงร่วมกับคณะสงฆ์ในจังหวัดสงขลา กำหนดจัดทำโครงการก่อสร้างพุทธมณฑลจังหวัดสงขลาเฉลิมพระเกียรติ เนื่องในโอกาสเฉลิมพระชนมพรรษา ๘๔ พรรษาในพระบาทสมเด็จพระเจ้าอยู่หัว ฯ เพื่อใช้เป็นศูนย์กลางในการประกอบกิจกรรมของคณะสงฆ์ เป็นศูนย์รวมจิตใจของพุทธบริษัทและใช้เป็นสถานที่ในการประกอบพิธีกรรมวันสำคัญทางศาสนา เช่น การเวียนเทียนในวันสำคัญทางพระพุทธศาสนา ใช้เป็นสถานที่สำหรับอบรมจิตใจของเด็กและเยาวชนในจังหวัด เป็นต้น ในการนี้เทศบาลตำบลน้ำน้อย อำเภอหาดใหญ่ จังหวัดสงขลา ได้เห็นชอบให้ใช้ที่ดินสาธารณะประโยชน์ประเภทพลเมืองใช้

ร่วมกัน (ทุ่งป่าเสม็ดงาม) เนื้อที่ประมาณ ๑๕๑ ไร่ ตั้งอยู่หมู่ที่ ๖ ตำบลน้ำน้อย อำเภอหาดใหญ่ จังหวัดสงขลา เพื่อให้ใช้เป็นสถานที่ก่อสร้างพุทธมณฑลจังหวัดสงขลา และได้วางศิลาฤกษ์ก่อสร้างพระประธานพุทธมณฑล เมื่อวันที่ ๒๙ พฤศจิกายน ๒๕๕๔

### ประโยชน์ที่ได้รับ

เป็นศาสนสถานที่เป็นศูนย์รวมจิตใจของประชาชนและพุทธศาสนิกชนในพื้นที่จังหวัดสงขลาและพุทธศาสนิกชนทั่วโลก



## ๒. โครงการพัฒนาด้านชายแดน

- โครงการก่อสร้างด้านศุลกากรบ้านประกอบ

ตั้งอยู่บริเวณหลักเขตแดนไทย-มาเลเซียที่ ๓๑ บ้านประกอบ ตำบลประกอบ อำเภอนาทวี จังหวัดสงขลา ตั้งอยู่ตรงข้ามด้านศุลกากรคูเรียนบุหรง อำเภอป่าตองเตอร์รับ รัฐเคดาห์ประเทศมาเลเซีย กระทรวงมหาดไทย ได้ประกาศเปิดจุดผ่านแดนถาวรบ้านประกอบ เมื่อวันที่ ๒๐ มกราคม ๒๕๕๓ กรมศุลกากรได้รับงบประมาณสำหรับโครงการฯ เป็นเงิน ๓๖๑ ล้านบาทเศษ โดยแบ่งเป็นงบผูกพัน ๓ ปีงบประมาณ ๒๕๕๒-๒๕๕๔ ขณะนี้อยู่ระหว่างการก่อสร้าง โดยบริษัท เอ เอส เอ การช่าง จำกัด เป็นผู้รับจ้าง ในวงเงิน ๓๙๙ ล้านบาท เริ่มก่อสร้างเมื่อเดือนตุลาคม ๒๕๕๒ กำหนดแล้วเสร็จภายในวันที่ ๑๘ พฤศจิกายน ๒๕๕๔ ระยะเวลาการก่อสร้าง ๗๘๐ วัน พื้นที่โครงการฯ จำนวน ๗๙ ไร่เศษ เพื่อรองรับการก่อสร้างและขยายตัวของฝั่งประเทศมาเลเซียและเป็นไปตามแผนปรับปรุงด้านศุลกากรชายแดนไทย-มาเลเซีย จังหวัดสงขลา และ ศอ.บต. ได้ดำเนินการจัดหาพื้นที่ก่อสร้างด้านศุลกากรบ้านประกอบส่วนขยาย ระยะที่ ๒ บริเวณพื้นที่ป่าถาวรป่าสงวนแห่งชาติป่าเขาแดน-เขาเสม็ด-ควนเสม็ดขุน และป่าเขาสิเหร่ จำนวน ๑๖๙-๓-๖๖ ไร่ โดยจังหวัดสงขลาได้มีประกาศแต่งตั้งที่ปรึกษาและคณะกรรมการแก้ไขปัญหาที่ดินและการชดเชยผลอาสิน เพื่อดำเนินการจัดหาพื้นที่และกำหนดแนวทางแก้ไขปัญหาผลกระทบแก่ราษฎร และได้มีคำสั่งตั้งคณะทำงาน จำนวน ๔ ชุด เพื่อสำรวจกำหนดราคาและจ่ายค่าชดเชยผลอาสินให้แก่ราษฎรอย่างเป็นธรรม โดยได้มีการเจรจากับผู้ครอบครองที่ดิน จำนวน ๗๓ แปลง มติคณะรัฐมนตรี เมื่อวันที่ ๑๔ ธันวาคม ๒๕๕๓ อนุมัติให้ใช้งบประมาณงกลางประจำปี ๒๕๕๓ รายการสำรองจ่ายฉุกเฉินฯ วงเงิน ๔๖ ล้านบาท สำหรับจ่ายค่าชดเชยผลอาสินสิ่งปลูกสร้างจัดซื้อที่ดินที่มีเอกสารสิทธิ์และก่อสร้างรั้วล้อมรอบพื้นที่โครงการดังกล่าว ขณะนี้กรมศุลกากรกำลังจัดจ้างก่อสร้างรั้วล้อมรอบพื้นที่โครงการ โดยมีการเจรจากับผู้ครอบครองที่ดินและจ่ายค่าชดเชยผลอาสินและจัดซื้อที่ดิน เสร็จสิ้นแล้วจำนวน ๗๒ แปลง

- โครงการก่อสร้างด้านศุลกากรสะเดาแห่งใหม่

คณะรัฐมนตรีได้มีมติเมื่อวันที่ ๒๘ มกราคม ๒๕๔๖ มอบหมายให้กรมศุลกากร ร่วมกับสำนักงานคณะกรรมการพัฒนาเศรษฐกิจและสังคมแห่งชาติ เร่งรัดการจัดทำ แผนงานปรับปรุงและพัฒนาด่านชายแดนในพื้นที่ ๕ จังหวัดชายแดนภาคใต้ตามแผน ยุทธศาสตร์พัฒนาเศรษฐกิจภาคใต้ โดยในระยะเร่งด่วนกรมศุลกากรจะต้องทำการ ก่อสร้างด้านศุลกากรสะเดาแห่งใหม่ให้แล้วเสร็จโดยเร็ว กรมศุลกากรได้รับอนุมัติ งบประมาณปี พ.ศ.๒๕๕๔ วงเงิน ๑๒๓,๘๓๗,๗๗๕ บาท เพื่อใช้ดำเนินการจ่ายค่าผล อาสินในที่ดินและสิ่งปลูกสร้าง สำรวจออกแบบโครงการ ปรับพื้นที่ และทำถนนรอบ บริเวณ พร้อมทำรั้วลวดหนามรอบแนวเขต

สำหรับพื้นที่โครงการอยู่ในบริเวณป่าสงวนแห่งชาติคลองลำป่าง ต.สำนักขาม อ.สะเดา จ.สงขลา ตั้งอยู่ห่างจากด่านพรมแดนในปัจจุบันไปทางด้านทิศตะวันออก ประมาณ ๑ กิโลเมตร เนื้อที่ประมาณ ๗๒๐ ไร่เศษ อยู่ภายใต้ความรับผิดชอบของ สำนักงานการปฏิรูปที่ดินเพื่อเกษตรกรรม ซึ่งกรมศุลกากรได้ขอใช้ที่ดินไปยังสำนักงาน การปฏิรูปที่ดินเพื่อเกษตรกรรมแล้วจังหวัดสงขลาได้มีประกาศแต่งตั้งที่ปรึกษาและ คณะกรรมการแก้ไขปัญหาที่ดินและการชดเชยผลอาสิน เพื่อดำเนินการจัดหาพื้นที่และ กำหนดแนวทางแก้ไขปัญหามลกระทบแก่ราษฎร รวมทั้งได้มีคำสั่งตั้งคณะทำงานขึ้น มา จำนวน ๔ ชุด เพื่อสำรวจ กำหนดราคาและจ่ายค่าชดเชยผลอาสินให้แก่ราษฎร อย่างเป็นธรรม จังหวัดได้ดำเนินการเจรจากับผู้ครอบครองที่ดินบริเวณพื้นที่โครงการ หลายครั้งโดยยืนยันที่จะอยู่อาศัยในพื้นที่เดิม จนถึงปัจจุบันขณะนี้อยู่ระหว่างการเจรจา และกรมศุลกากรได้จัดจ้างบริษัทที่ปรึกษาเพื่อทำการสำรวจ ออกแบบและได้เข้าร่วม ดำเนินการแล้ว โครงการดังกล่าวหากดำเนินการแล้วเสร็จจะรองรับการพัฒนาเศรษฐกิจ ได้เป็นอย่างดี

- โครงการปรับปรุงด่านสะเดา (ด่านพรมแดน)

เพื่อแก้ไขปัญหาความแออัดการจราจรบริเวณด่านพรมแดนสะเดา รวมทั้งข้อจำกัด

ด้านการบริการพิธีการทางศุลกากรและการตรวจสอบบุคคลของสำนักงานตำรวจตรวจคนเข้าเมือง กรมศุลกากรได้เสนอโครงการปรับปรุงด้านศุลกากรสะเดางบประมาณ ๖๐ ล้านบาท ตามแผนโครงการไทยเข้มแข็ง ๒๕๕๕ โดยขยายพื้นที่ด้านหลังด้านพรมแดน สะเดาฝั่งขาออกไปประเทศมาเลเซีย เนื้อที่ประมาณ ๑๙ ไร่เศษ เพื่อจัดสร้างเป็นลานจอดสำหรับรถสินค้าและรถยนต์ ซึ่งในปีงบประมาณ พ.ศ.๒๕๕๔ กรมศุลกากรได้รับอนุมัติงบประมาณวงเงิน ๑๗ ล้านบาท สำหรับจ่ายค่าชดเชยผลอาสินและสิ่งปลูกสร้าง และการสำรวจออกแบบ เนื่องจากสภาพพื้นที่ปัจจุบันเป็นอาคารสิ่งปลูกสร้างถาวรหนาแน่นจำเป็นจะต้องดำเนินการเจรจากับผู้เช่าอยู่อาศัยบริเวณดังกล่าวจึงจะดำเนินการต่อไปได้ ขณะนี้อยู่ระหว่างการดำเนินงาน

### ๓. โครงการพัฒนาเมืองเพื่อการท่องเที่ยว “ระโนดมรดกกลุ่มน้ำทะเลสาบสงขลา”

เป้าหมายที่จะจัดทำผังแม่บทส่งเสริมการท่องเที่ยวเพื่อเชื่อมโยงแหล่งท่องเที่ยวใน ๓ จังหวัด คือ นครศรีธรรมราช พัทลุง และสงขลา และจัดทำผังแม่บทเพื่อการพัฒนาเชิงอนุรักษ์มรดกทางวัฒนธรรมคลองระโนด กิจกรรมที่ดำเนินการทั้งหมด ๔ กิจกรรม คือ

๓.๑ โครงการก่อสร้างศูนย์ศิลปวัฒนธรรมและสวนบูรพาจารย์ แบ่งเป็น ๒ ระยะ คือ

ระยะที่ ๑ งบประมาณ ๕๒.๒๐๕ ล้านบาท (ผูกพันปี ๒๕๕๔ - ๒๕๕๖) เทศบาลระโนดเป็นหน่วยดำเนินการ จำนวน ๘ กิจกรรม คือ ก่อสร้างอาคารเอนกประสงค์ ๒ ชั้น จำนวน ๑ หลัง ก่อสร้างอาคารศูนย์นันทนาการและวัฒนธรรม ๒ ชั้น จำนวน ๑ หลัง ก่อสร้างสระว่ายน้ำ ก่อสร้างห้องน้ำสาธารณะบริเวณสระว่ายน้ำ ก่อสร้างห้องน้ำสาธารณะบริเวณอาคารนันทนาการ ก่อสร้างสนามเทนนิส ก่อสร้างพื้นลานคอนกรีต และก่อสร้างถนน คสล.

ระยะที่ ๒ วงเงิน ๕๖.๕๐ ล้านบาท (ผูกพันปี ๒๕๕๔-๒๕๕๖) กรมโยธาธิการและผังเมือง เป็นหน่วยดำเนินการ มี ๔ กิจกรรม เป็นงานต่อเนื่องจากระยะที่ ๑ คือ ก่อสร้างลานอเนกประสงค์ ก่อสร้างสนามเทนนิส ก่อสร้างห้องน้ำสาธารณะ และ ก่อสร้างหอวัฒนธรรมสูง ๗ ชั้น รวม ๑ ชั้นลอย

๓.๒ โครงการปรับปรุงพื้นที่ริมคลองระโนด (Waterfront) งบประมาณ ๒๓ ล้านบาท (ผูกพันปี ๒๕๕๔-๒๕๕๖) สำนักงานโยธาธิการและผังเมืองจังหวัดสงขลา เป็นหน่วยดำเนินการ ประกอบด้วย ๕ กิจกรรม คือ ก่อสร้างเขื่อนป้องกันตลิ่ง ก่อสร้างทางเดินเท้าสะพานคอนกรีต ก่อสร้างสะพานไม้ คสล. จัดทำตลาดน้ำระโนด และ โครงการหลังบ้านน่ามอง (ประดับตกแต่งไม้ดอกไม้ประดับบริเวณหลังบ้านตนเอง และ ประชาสัมพันธ์ให้ชุมชนริมคลองช่วยกันตกแต่งบ้านเรือน)

๓.๓ โครงการอนุรักษ์ถิ่นฐานชุมชนอาคารบ้านเรือนริมคลอง งบประมาณ ๐.๒๕๐ ล้านบาท (งบประมาณปี ๒๕๕๔) สำนักงานโยธาธิการและผังเมือง และเทศบาลตำบลระโนด เป็นหน่วยดำเนินการ ประกอบด้วย ๕ กิจกรรม คือ ศึกษารูปแบบสถาปัตยกรรมเฉพาะถิ่นในอดีตเพื่อเป็นต้นแบบในการจัดรูปแบบสถาปัตยกรรมที่ควรจะเป็น จัดทำแนวทางรูปแบบสถาปัตยกรรมที่จะเกิดขึ้น โดยจัดทำเป็นแบบบ้านในอนาคต (Design Guideline) ให้ประชาชนได้สามารถเลือกแบบบ้านได้ตามฐานะทางการเงิน ออกเทศบัญญัติควบคุมรูปแบบสถาปัตยกรรมตาม พ.ร.บ. ควบคุมอาคาร พ.ศ. ๒๕๒๒ จัดทำแผนที่ชุมชนในอดีต และจัดทำผังเมืองรวมชุมชนระโนด

๓.๔ โครงการปรับปรุงภูมิทัศน์ชุมชนถนน ๖ สาย ได้แก่ ถนนเทศบาล ๖ ถนนชายวารี ถนนมหาดไทย ๑ ถนนมหาดไทย ๒ ถนนสุวรรณรังสี ถนนราษฎร์บำรุง (ผูกพันปี ๒๕๕๔-๒๕๕๖) สำนักงานโยธาธิการและผังเมืองจังหวัดสงขลา เป็นหน่วยงานดำเนินการ มี ๔ กิจกรรม คือ ปรับปรุงทางเดินเท้าให้มีความเรียบร้อยและสวยงาม เพิ่มเดิมองค์ประกอบถนน เช่น โคมไฟฟ้าส่องสว่าง ถังขยะ ที่นั่งพักคอย ปูกลดต้นไม้ รั้วไม้

ยืนต้นและไม้พุ่ม โดยให้ประชาชนช่วยกันบริจาคต้นไม้ยืนต้น จารึกรายนามไว้ที่ต้นไม้ โดยใช้ต้นตาลโตขนาดใส่กระถาง ต้นไผ่ใส่กระถางวางสลับกัน และจัดทำโครงการหน้าบ้านนำมองบนถนนสายดังกล่าว

๓.๕ โครงการก่อสร้างศูนย์พัฒนาเด็กเล็ก งบประมาณ ๑๘ ล้านบาท กรมโยธาธิการและผังเมือง และเทศบาลตำบลระโนด เป็นหน่วยดำเนินการ มี ๕ กิจกรรม คือ ปรับปรุงภูมิทัศน์โดยรอบพื้นที่ ก่อสร้างอาคารเรียน ๑ ชั้น จำนวน ๑ หลัง ก่อสร้างอาคารโรงอาหาร จำนวน ๑ หลัง สนามเด็กเล่นและพิพิธภัณฑสถานเด็ก

๓.๖ โครงการเชื่อมต่อเส้นทางวัฒนธรรมชุมชนวิถีชีวิต ๒ เล๓ น้ำ งบประมาณ ๒๒ ล้านบาท (ปีงบประมาณ ๒๕๕๓ – ๒๕๕๔) กรมโยธาธิการและผังเมือง อำเภอระโนด และเทศบาลระโนด เป็นหน่วยดำเนินการ ประกอบด้วย ๗ กิจกรรม จัดทำแผนที่ท่องเที่ยวเชิงวัฒนธรรมและเส้นทางท่องเที่ยวเชื่อมระหว่างชุมชน จัดทำถนนสายวัฒนธรรม ระยะทางประมาณ ๒๐ กิโลเมตร จัดตั้งศูนย์วัฒนธรรมขนาดย่อมขึ้นภายในชุมชนเพื่อบอกเล่าถึงประวัติความเป็นมา และวิถีชีวิตของชุมชน จัดทำป้ายประชาสัมพันธ์และติดตั้งในสถานที่ต่างๆ จัดทำแผ่นพับประชาสัมพันธ์ และเส้นทางท่องเที่ยวทางน้ำ

๓.๗ โครงการฟื้นฟูคลองระโนด – คลองบ้านโคกทอง งบประมาณ ๑.๑๐๙๔ ล้านบาท (ปีงบประมาณ ๒๕๕๔ – ๒๕๕๖) สำนักชลประทานที่ ๑๖ และโครงการส่งน้ำและบำรุงรักษาระโนด – กระแสสินธุ์ เป็นหน่วยดำเนินการ มี ๙ กิจกรรม ประกอบด้วย ขุดลอกขยายคลองบ้านโคกทอง รื้อถอนบ้านพักภายในโรงพยาบาลระโนด และที่ทำการองค์การบริหารส่วนตำบลท่าบอนที่สร้างรุกล้ำน้ำคลองบ้านโคกทอง ก่อสร้างประตูระบายน้ำ ก่อสร้างประตูระบายน้ำ ก่อสร้างสะพาน คสล. ข้ามคลองหัวคลอง ก่อสร้างสะพาน คสล. ข้ามคลองโคกทอง ก่อสร้างคลองระบายน้ำรูป U-SHAPE คลองโคกทอง (คลองปากแตร) และคลองหัวคลอง ก่อสร้างถนนชุมชน ปรับปรุงภูมิทัศน์

ด้วย Street Furniture ก่อสร้างสะพาน คสล. รองรับการขุดลอกขยายคลองชลประทาน บ้านโคกทองตัดถนนกรมทางหลวงชนบทที่ กม.๐+๒๖๐ สาย สข ๔๐๒๒ แยกทางหลวง แผ่นดินหมายเลข ๔๐๘๓ – บ้านคลองแดน อำเภอระโนด จังหวัดสงขลา

๓.๘ โครงการปรับปรุงทางเข้าเมืองระโนด โดยมีแขวงทางหลวงสงขลา และสำนักงานทางหลวงชนบทจังหวัดสงขลา เป็นหน่วยดำเนินการ มี ๖ กิจกรรม ประกอบด้วย ก่อสร้างหลวงแผ่นดินหมายเลข ๔๐๘๓ เป็นถนน ๔ ช่องจราจร งบประมาณ ๙๙.๗๙ ล้านบาท (ปีงบประมาณ ๒๕๕๕) ขยายเขตถนนราชบุรีบำรุงและปรับปรุง ภูมิทัศน์เกาะกลางถนน และโครงการปรับปรุงผิวจราจรเป็น ๔ ช่องทาง โครงการปรับปรุงผิวจราจรเป็น ๔ ช่องทาง ทางหลวงหมายเลข ๔๐๘ สายนครศรีธรรมราช – สงขลา ตอนระโนด – สทิงพระ จังหวัดสงขลา ก่อสร้างปรับปรุงถนนลาดยาง สข. ๔๐๑๐ หมายเลข ๔๐๘๓ งบประมาณ ๖๕ ล้านบาท

๓.๙ โครงการก่อสร้างสวนสาธารณะระดับเมือง งบประมาณ ๗ ล้านบาท อำเภอระโนด และกรมโยธาธิการและผังเมือง เป็นหน่วยดำเนินการ ประกอบด้วย ๕ กิจกรรม คือ ก่อสร้างลู่วิ่งรอบสนามฟุตบอล ก่อสร้างสถานีออกกำลังกาย ๒ ช้างสนามฟุตบอล จำนวน ๑๐ - ๑๒ สถานี ก่อสร้างสนามเด็กเล่น ก่อสร้างสวนสาธารณะ ห้องออกกำลังกายและอุปกรณ์ชุดออกกำลังกายไฟฟ้า จำนวน ๘ ชุด และโครงการปรับปรุงภูมิทัศน์ปากบาง

## ประเด็นปัญหาสำคัญของจังหวัดสงขลา

### ปัญหาการเสื่อมโทรมของระบบนิเวศน้ลุ่มน้ำทะเลสาบสงขลา

ปัญหาในพื้นที่ลุ่มน้ำทะเลสาบสงขลา เป็นปัญหาที่เกิดขึ้นแต่ต้นน้ำ กลางน้ำ และปลายน้ำ ซึ่งจากการศึกษาและการวิเคราะห์ข้อมูลจากแผนแม่บทการพัฒนา ลุ่มน้ำทะเลสาบสงขลา พ.ศ. ๒๕๕๖ – ๒๕๕๙ จะพบว่าสถานการณ์และประเด็นปัญหา สำคัญของกลุ่มน้ำทะเลสาบสงขลาที่จะต้องดำเนินการแก้ไขอย่างเร่งด่วน มี ๕ ประเด็น

ได้แก่ ความเสื่อมโทรมของทรัพยากรป่าไม้ (ป่าบกและป่าพรุ) ปัญหาการตื่นเงินของแหล่งน้ำ ทรัพยากรสัตว์น้ำและประมง ปัญหาด้านคุณภาพสิ่งแวดล้อม (มลพิษด้านน้ำเสียและขยะมูลฝอย) และการกัดเซาะชายฝั่ง ดังนี้

### ๑. ปัญหาด้านทรัพยากรป่าไม้ (ป่าบกและป่าพรุ)

ความเสื่อมโทรมของป่าบกในพื้นที่ลุ่มน้ำทะเลสาบสงขลา มีพื้นที่ต้นน้ำลำธารคิดเป็นร้อยละ ๑๑.๔๕ ของพื้นที่ลุ่มน้ำทั้งหมด ซึ่งมีสภาพเป็นป่าดิบชื้น สาเหตุหลักที่ทำให้ป่าบกเสื่อมโทรมเกิดจากปัจจัยดังนี้ การขาดการมีส่วนร่วมของชุมชนและการนำภูมิปัญญาท้องถิ่นมาใช้ในการอนุรักษ์ป่า การขาดประสิทธิภาพในการควบคุมการบุกรุกทำลายป่า การขาดการส่งเสริมการปลูกป่าเพิ่มเติม และขาดข้อมูลเกี่ยวกับการเปลี่ยนแปลงพื้นที่ป่าและความหลากหลายทางชีวภาพ

ความเสื่อมโทรมของป่าพรูลุ่มน้ำทะเลสาบสงขลา ปี พ.ศ. ๒๕๔๕ มีพื้นที่ป่าพรุ ๒๐๗,๒๓๗.๕๐ ไร่ และปี พ.ศ. ๒๕๕๒ มีพื้นที่ป่าพรุ ๑๕๕,๑๐๐ ไร่ พบว่ามีพื้นที่ป่าพรุลดลง ๕๒,๑๓๗.๕ ไร่ นอกจากนี้ ปี พ.ศ. ๒๕๕๓ พรุควนเค็งเกิดไฟไหม้จำนวน ๓๓๐ ครั้ง ป่าพรุเสียหายรวม ๑๙,๐๙๕ ไร่ สาเหตุที่ทำให้ ป่าพรุเสื่อมโทรมเกิดจากการควบคุมการบุกรุกการทำลายป่าพรุไม่มีประสิทธิภาพ การขาดความรู้และข้อมูลพื้นฐานสำหรับการจัดการป่าพรุอย่างมีประสิทธิภาพ ขาดระบบการจัดการน้ำในป่าพรุที่มีประสิทธิภาพ และการขาดการฟื้นฟูและปลูกป่าพรุเพิ่มเติมที่มีประสิทธิภาพ

### ๒. ปัญหาการตื่นเงินของแหล่งน้ำ

ทะเลสาบสงขลาตื่นเงินเพิ่มมากขึ้น มีอัตราการสะสมตัวในทะเลสาบสงขลาประมาณ ๕-๖.๙ มม./ปี โดยมีสาเหตุหลักจากการขาดการควบคุมระบบไหลเวียนของน้ำในทะเลสาบ และขาดการควบคุมการเพิ่มขึ้นของตะกอนอย่างมีประสิทธิภาพ

### ๓. ปัญหาทรัพยากรสัตว์น้ำและประมง

ปัญหาหลักของทรัพยากรสัตว์น้ำและประมงในทะเลสาบสงขลา คือ การลดลงของความหลากหลายทางชีวภาพและปริมาณสัตว์น้ำ โดยเฉพาะชนิดที่มีความสำคัญ



ทางเศรษฐกิจและสัตว์น้ำใกล้สูญพันธุ์ สาเหตุหลักที่ทำให้ทรัพยากรสัตว์น้ำเสื่อมโทรม คือ ขาดการจัดการและฟื้นฟูแหล่งที่อยู่อาศัยของสัตว์น้ำที่มีประสิทธิภาพ การขาดตัวอ่อนหรือพันธุ์สัตว์น้ำในทะเลสาบ ทั้งสัตว์น้ำเศรษฐกิจและสัตว์น้ำหายากหรือใกล้สูญพันธุ์ การควบคุมการทำประมงไม่มีประสิทธิภาพ ขาดความรู้ที่เป็นประโยชน์ต่อการจัดการทรัพยากรสัตว์น้ำ ขาดความตระหนักและจิตสำนึกในการใช้ประโยชน์ทรัพยากรสัตว์น้ำอย่างยั่งยืน

#### ๔. ปัญหาด้านคุณภาพสิ่งแวดล้อม (น้ำเสียและขยะมูลฝอย)

สถานการณ์น้ำเสีย ทะเลสาบสงขลามีคุณภาพน้ำอยู่ในเกณฑ์เสื่อมโทรมมาโดยตลอด บริเวณทะเลสาบ ได้แก่ พื้นที่ที่ทะเลน้อย ทะเลสาบสงขลาตอนล่าง ทะเลสาบสงขลาตอนบนและทะเลสาบสงขลาตอนกลาง บริเวณลำคลองหลัก ได้แก่ คลองสำโรง คลองอุ้มเตเกา คลองพะวง คลองระโนด คลองรัตภูมิและคลองท่าแนะ แหล่งกำเนิด

น้ำเสีย ได้แก่ ชุมชน โรงงานอุตสาหกรรม ฟาร์มสุกร นาุ้ง การเลี้ยงปลาในกระชัง และการเกษตรกรรม

สาเหตุหลักของปัญหาคุณภาพน้ำเสื่อมโทรม คือ แหล่งน้ำต้นเขินเต็มไปด้วยขยะ วัชพืชและตะกอนทับถม การปล่อยน้ำเสียที่มีปริมาณสารอาหาร ความสกปรก สารพิษในปริมาณสูงหรือยังไม่ได้บำบัดให้อยู่ในเกณฑ์ที่กำหนดออกสู่สิ่งแวดล้อม การแยกส่วนในการแก้ไขปัญหาในลุ่มน้ำเชิงระบบนิเวศ ประสิทธิภาพการระบายน้ำของคุณและคลองลดลง และคลองอู่ตะเภาซึ่งเป็นแหล่งน้ำดิบที่สำคัญเพื่อการประปามีปริมาณความสกปรก/สารพิษสะสมอยู่ในปริมาณสูง

สถานการณ์การจัดการขยะ ขยะมูลฝอยเกิดขึ้นประมาณวันละ ๑,๐๓๖ ตัน มีการก่อสร้างระบบกำจัดขยะมูลฝอยรวมแบบถูกสุขาภิบาลจำนวน ๕ แห่ง คือ ระบบกำจัดขยะมูลฝอยเทศบาลนครสงขลา เทศบาลนครหาดใหญ่ เทศบาลเมืองบ้านพรุ เทศบาลเมืองสะเดาและเทศบาลเมืองพัทลุง สาเหตุหลักของปัญหาขยะที่ไม่ได้รับการจัดการอย่างถูกวิธี คือ ปริมาณขยะที่จะต้องนำไปกำจัดขั้นสุดท้ายยังมีแนวโน้มสูงขึ้น ขยะที่เก็บรวบรวมไปกำจัดยากแก่การจัดการให้เหมาะสมและเกิดประโยชน์สูงสุด และการกำจัดขยะไม่ถูกหลักสุขาภิบาล

## ๕. ปัญหาการกีดเซาะชายฝั่ง

ชายฝั่งทะเลด้านนอกของกลุ่มน้ำทะเลสาบสงขลาหรือด้านอ่าวไทย ตั้งแต่ตำบลหน้าสตน อำเภอหัวไทร จังหวัดนครศรีธรรมราช จนถึงอำเภอเมือง จังหวัดสงขลา ด้วยระยะทางประมาณ ๑๐๗ กิโลเมตร ส่วนชายฝั่งด้านในตั้งแต่ทะเลน้อยจนถึงปากทะเลสาบสงขลา อีกประมาณ ๕๔๘ กิโลเมตร รวมความยาวทั้งหมดกว่า ๖๕๕ กิโลเมตร ซึ่งในอดีตเป็นทรัพยากรธรรมชาติที่อุดมสมบูรณ์เป็นสถานที่ท่องเที่ยวและที่ตั้งของหมู่บ้านชาวประมง ปัจจุบันชายหาดทั้งด้านนอกและด้านในถูกจู่โจมด้วยคลื่นทะเลธรรมชาติและการกระทำของมนุษย์ ทำให้ชายฝั่งเกิดการกีดเซาะอย่างต่อเนื่อง โดยใน



รอบสามทศวรรษที่ผ่านมา มีพื้นที่ได้รับความเสียหายจากการกัดเซาะแล้วประมาณ ๕๐๐ ไร่ หรือ ๐.๘ ตารางกิโลเมตร

ในช่วงปี พ.ศ. ๒๕๔๙ – ๒๕๕๓ พื้นที่ที่ปรากฏการกัดเซาะอย่างเห็นได้ชัด คือ ชายฝั่งบริเวณหาดทรายแก้ว ในเขตเทศบาลเมืองสิงหนคร อำเภอสิงหนคร จังหวัดสงขลา โดยการกัดเซาะมีระยะทางประมาณ ๒,๙๑๖ เมตร เริ่มตั้งแต่บ้านอ่าวทะเลนอก ผ่านสถานปฏิบัติธรรมหาดทรายแก้ว ไปทางทิศเหนือจนถึงบ้านหัวเลี้ยว ตำบลชิงโค ซึ่งเป็นสถานที่ท่องเที่ยวที่สำคัญและที่ตั้งของหมู่บ้านชาวประมง รวมทั้งร้านค้าริมชายหาด โรงแรมและสำนักสงฆ์ การกัดเซาะในบริเวณนี้มีความกว้างที่สุดประมาณ ๓๒๕ เมตร ตั้งแต่บริเวณทิศเหนือของสถานปฏิบัติธรรมหาดทรายแก้ว จนถึงโรงแรมหาดแก้วรีสอร์ท อัตราการกัดเซาะประมาณ ๖ เมตรต่อปี โดยมีเนื้อที่ถูกกัดเซาะทั้งหมดประมาณ ๑๘๗ ไร่ หรือ ๐.๓ ตารางกิโลเมตร (ศูนย์ภูมิภาคเทคโนโลยีอวกาศและภูมิสารสนเทศภาคใต้, ๒๕๕๒) จัดเป็นพื้นที่กัดเซาะในระดับรุนแรง สอดคล้องกับข้อมูลจากการสำรวจภาคสนามของคณะผู้ศึกษา เมื่อเดือนพฤษภาคม ๒๕๕๓ ซึ่งพบว่าการ

กัดเซาะชายฝั่งทะเลมีระดับความรุนแรงเพิ่มมากขึ้น แนวกัดเซาะชายฝั่งขยายพื้นที่เพิ่มขึ้นอย่างเห็นได้ชัด โดยพบว่าคลื่นได้ซัดทรายเข้ามาที่บริเวณสถานปฏิบัติธรรม และทำให้ลากูน (Lagoon) ด้านหลังหาดขาดหายไป และเริ่มมีการกัดเซาะเป็นเว้าเข้ามาในแผ่นดิน เริ่มตั้งแต่สถานปฏิบัติธรรมจนถึงโรงแรมหาดแก้วรีสอร์ท ทำให้ป่าชายหาดในบริเวณนี้เสียหายเป็นจำนวนมาก หากไม่ได้รับการป้องกันแก้ไขอย่างเร่งด่วน มีแนวโน้มสูงที่อาจทำให้ต้องสูญเสียพื้นที่ชายหาดบริเวณนี้ภายในระยะเวลาอันใกล้

นอกจากนั้น ยังพบการกัดเซาะบริเวณหาดชลาทัศน์ เทศบาลเมืองสงขลา เป็นระยะทางยาวประมาณ ๒,๐๑๒ เมตร เริ่มตั้งแต่บ้านเก้าเส้งเลียบบหาดชลาทัศน์ไปทางทิศเหนือจนถึงมหาวิทยาลัยเทคโนโลยีศรีวิชัย วิทยาเขตสงขลา เทศบาลนครสงขลา ซึ่งเป็นสถานที่ท่องเที่ยวที่สำคัญ มีลักษณะชายหาดที่เป็นหาดทรายขาวละเอียด อัตราการกัดเซาะบริเวณนี้มีประมาณ ๑.๓ เมตรต่อปี โดยมีเนื้อที่กัดเซาะทั้งหมดประมาณ ๒๗ ไร่ (๐.๔ ตารางกิโลเมตร) (ศูนย์ภูมิภาคเทคโนโลยีอวกาศและภูมิสารสนเทศภาคใต้, ๒๕๕๓) จัดเป็นพื้นที่กัดเซาะในระดับปานกลาง ปัญหาการกัดเซาะชายฝั่งทะเลบริเวณนี้เริ่มเห็นอย่างชัดเจนมากขึ้นเมื่อมีการก่อสร้างโรงสูบน้ำเสียบริเวณหาดเก้าเส้งบนพื้นที่ชายหาด ทำให้เป็นตัวกีดขวางการเคลื่อนที่ตามธรรมชาติของตะกอนทรายชายฝั่ง และส่งผลให้เกิดการกัดเซาะชายฝั่งอย่างชัดเจนเริ่มตั้งแต่บริเวณที่ตั้งของโรงสูบน้ำเสียไปทางทิศเหนือ ต่อมาเทศบาลเมืองสงขลาได้ทำการก่อสร้างรอดกทรายรูปตัวที (T) ๓ ตัว เพื่อป้องกันการกัดเซาะชายฝั่งบริเวณด้านทิศเหนือของโรงสูบน้ำ ปรากฏว่าสามารถแก้ปัญหาการกัดเซาะได้ผลในระดับหนึ่ง ส่งผลให้มีการสะสมของทรายขึ้นในแอ่งที่กำหนดไว้เป็นที่จอดเรือประมงพื้นบ้าน (กอแระ) ของชุมชนเก้าเส้งจนเต็ม และทำให้ไม่สามารถใช้เป็นที่จอดเรือได้อีกต่อไป

พื้นที่ที่มีปัญหาการกัดเซาะชายฝั่งของกลุ่มน้ำทะเลสาบสงขลา ดังแสดงในรูปที่ ๑

ข้อมูลจากหลายแหล่ง ทั้งรายงานทางวิชาการ การประชุมสัมมนาที่เกี่ยวข้อง และประสบการณ์ในพื้นที่ ในช่วงปี พ.ศ. ๒๕๔๙ - ๒๕๕๒ สรุปได้ตรงกันว่า พื้นที่



ชายฝั่งทะเลด้านอ่าวไทยของกลุ่มน้ำทะเลสาบสงขลามีการเปลี่ยนแปลงอยู่ตลอดเวลา ในรูปของการกัดเซาะและการตกตะกอนทับถมในบริเวณชายฝั่ง ซึ่งมีสาเหตุจากระดับน้ำขึ้นลง กระแสน้ำชายฝั่ง คลื่นและกระแสน้ำที่พัดพาเม็ดทรายเข้าและออกจากชายฝั่ง รวมทั้งพายุมรสุมต่างๆ ทำให้เกิดการเคลื่อนที่ของตะกอน โดยการเปลี่ยนแปลงของชายฝั่งจะค่อยๆ เกิดขึ้นอย่างต่อเนื่องจนสามารถปรับเข้าสู่สมดุลตามธรรมชาติในช่วงเวลาที่แตกต่างกันในแต่ละปี ทั้งนี้ พื้นที่ที่มีการรบกวนโดยการพัฒนาของมนุษย์ซึ่งทำให้เสียสมดุลของชายฝั่งจะเร่งให้มีกระบวนการปรับตัวเกิดขึ้นใหม่ ทำให้พื้นที่และความรุนแรงของการกัดเซาะเปลี่ยนแปลงตามไปด้วย เช่น กรณีพื้นที่ก่อสร้างท่าเรือน้ำลึก ท่าเทียบเรือ หรือการเปลี่ยนแปลงโครงสร้างชายฝั่งในโครงการอื่นๆ ทำให้เกิดการกัดเซาะที่รุนแรงขึ้นในพื้นที่ใกล้เคียง เช่น อำเภอระโนด อำเภอสิงหนคร และหาดชลาทัศน์ ในเขต อำเภอเมือง จังหวัดสงขลา

### สาเหตุของการกัดเซาะชายฝั่งทะเลด้านนอก

รายงานผลการศึกษาโครงการศึกษาการจัดทำแผนหลักและออกแบบเบื้องต้นในการแก้ไขปัญหาการกัดเซาะชายฝั่งอ่าวไทยตอนล่าง ตั้งแต่แหลมตะลุมพุก จนถึงปากน้ำทะเลสาบสงขลา (กรมทรัพยากรทางทะเลและชายฝั่ง, ๒๕๕๒) พบว่าในระยะเวลา ๓๓ ปี ที่ผ่านมา มีพื้นที่ชายฝั่งทะเลที่ถูกกัดเซาะมากกว่าพื้นที่ชายฝั่งที่สะสมตัว ทำให้สูญเสียพื้นที่ชายฝั่งทะเลไปประมาณ ๑๘๐ ไร่ (๐.๒๙ ตารางกิโลเมตร) ต่อปี จากข้อมูลหลายแหล่ง ทั้งรายงานทางวิชาการ การประชุมสัมมนาที่เกี่ยวข้อง และการสำรวจพื้นที่พอจะประมวลสาเหตุสำคัญได้ดังนี้

#### ๒.๑ ปรากฏการณ์ตามธรรมชาติของคลื่นลมในฤดูมรสุม

โดยเฉพาะลมมรสุมตะวันออกเฉียงเหนือ เริ่มตั้งแต่เดือนตุลาคมถึงเดือนกุมภาพันธ์ของทุกปี ซึ่งคลื่นลมจะมีความรุนแรงมากกว่าปกติในช่วงปลายเดือนธันวาคมถึงต้นเดือนมกราคม ทำให้ช่วงเวลานี้อัตราการกัดเซาะสูงกว่าช่วงเวลาอื่น ลักษณะ

ภูมิประเทศรอบทะเลสงขลาเป็นที่ราบที่คลื่นสามารถพัดเข้ากัดเซาะทำลายได้ง่าย ลักษณะตะกอนดินทับถมทำให้พื้นที่อ่อนไหวและการไหลของตะกอนที่มาทับถมบริเวณปากน้ำทำให้ตะกอนไหลออกสู่อ่าวไทยลดลง ซึ่งพื้นที่ที่เกิดการกัดเซาะจากสาเหตุธรรมชาติ ได้แก่ ชายฝั่งบริเวณหาดทรายแก้ว หาดชลาทัศน์ จังหวัดสงขลา นอกจากนี้ จากสถิติข้อมูลจำนวนพายุที่เกิดขึ้นใน ๔๗ ปี ตั้งแต่พ.ศ. ๒๕๐๓ – ๒๕๕๙ โดยแบ่งออกเป็น ๕ ช่วงเวลา พบว่าจำนวนพายุที่เกิดขึ้นมี ๑๒ ๖ ๒ ๕ และ ๙ ลูก ตามลำดับ ซึ่งคลื่นมีแนวโน้มจำนวนความถี่มากขึ้น และจะพัดพามวลทรายออกจากชายฝั่ง ทำให้เกิดการกัดเซาะเพิ่มขึ้น (กรมทรัพยากรทางทะเลและชายฝั่ง, ๒๕๕๒) สอดคล้องกับรายงานวิเคราะห์ข้อมูลของสหประชาชาติ (Annual Disaster Statistical Review: Number and Trends, ๒๐๐๖) ซึ่งได้ชี้ชัดว่าภัยพิบัติเกี่ยวข้องกับสภาวะอากาศและฝนเพิ่มขึ้นอย่างเห็นได้ชัดตั้งแต่ปี พ.ศ. ๒๕๔๓ หากนำมาพิจารณาถึงการเปลี่ยนแปลงของระบบโลกอย่างมากในรอบทศวรรษที่ผ่านมา ได้แก่ การเกิดแผ่นดินไหวรุนแรงบ่อยครั้ง (จีน อินโดนีเซีย ไฮติ ซิลี ไต้หวัน) การปะทะของภูเขาไฟ (อินโดนีเซีย ฟิลิปปินส์ ไอซ์แลนด์ ฮีกวาดอร์ กัวเตมาลา) เกิดการปลดปล่อยแก๊สเรือนกระจกชั้นบรรยากาศ จนก่อเกิดปรากฏการณ์เอลนีโญ-ลานิญา ทำให้กระแสน้ำเปลี่ยนทิศทางการไหล ภาวะคลื่นความร้อนจนทำให้เกิดความแห้งแล้งยาวนานส่งผลให้ระดับน้ำบาดาลลดระดับต่ำลงโดยเฉพาะใกล้ชายฝั่ง จนเกิดการพังทลายของตลิ่ง และริมคลองส่งน้ำ การรุกลของน้ำเค็มจากทะเลที่หนุนรุกเข้าไปในผืนดิน การแปรปรวนของการเกิดพายุไต้ฝุ่นที่มีความถี่และความรุนแรงในรอบปีพัดผ่านเข้ามายังพื้นที่ชายฝั่งมากขึ้น ประกอบกับการขาดการป้องกันและลดผลกระทบที่มีประสิทธิภาพ ส่งผลทำให้เกิดการกัดเซาะชายหาดที่รุนแรงมากขึ้นกว่าเดิม

## ๒.๒ การขาดความสมดุลของตะกอนทรายที่เคลื่อนที่ในแนวชายฝั่ง

ในสภาพธรรมชาติตะกอนจะถูกพัดพามากับลำน้ำ ก่อนไหลออกสู่ปากแม่น้ำและสะสมตัวอยู่ตามแนวชายฝั่ง และมีการเคลื่อนที่ตามแนวชายฝั่งด้วยอิทธิพล

ของคลื่น น้ำขึ้นลง และกระแสน้ำชายฝั่งเป็นการสร้างความสมดุลตามธรรมชาติของ ตะกอนในแนวชายฝั่ง ปัจจุบันได้มีการก่อสร้างโครงสร้างพื้นฐานต่างๆ ในแนวชายฝั่ง เช่น ถนนเลียบชายฝั่ง เขื่อนดักทราย (groin) และเขื่อนกันคลื่นร่องปากแม่น้ำ (jetty) หรือการสร้างท่าเทียบเรือที่ยื่นออกไปในทะเล (pier) โครงสร้างเหล่านี้ล้วนเป็นตัวกีดขวางการเคลื่อนที่ของตะกอนในแนวชายฝั่ง ทำให้ปริมาณตะกอนที่ไหลมาสะสมตัวหรือมาเติมในบริเวณชายฝั่งลดปริมาณลง นอกจากนี้แรงดันน้ำทั้งที่เป็นน้ำท่าและน้ำใต้ดินเคยไหลลงสู่ชายหาดก็ถดถอยลงไม่เพียงพอต่อการต้านปะทะกับแรงคลื่นและพายุที่พัดเข้าสู่หาด และแรงดันน้ำไหลก็มีการบังคับด้วยฝายและเขื่อนไม่ได้มาตามฤดูกาลธรรมชาติ เหล่านี้ล้วนเป็นสาเหตุทำให้ตะกอนในแนวชายฝั่งขาดความสมดุล การก่อสร้างโครงสร้างในแนวชายฝั่งเพื่อเหตุผลทางเศรษฐกิจการประมง และการคมนาคม หรือการก่อสร้างโครงสร้างเพื่อป้องกันการกัดเซาะชายฝั่ง เช่น รอดักทราย หรือกองหินป้องกันคลื่น โครงสร้างเหล่านี้จะกีดขวางการไหลของกระแสน้ำ และกระบวนการเคลื่อนที่ของตะกอนทรายในแนวชายฝั่ง ส่งผลให้เกิดการกัดเซาะชายฝั่งรุนแรงมากยิ่งขึ้น

๒.๓ การพัฒนา/กิจกรรม/สิ่งก่อสร้างที่ไม่เหมาะสมของมนุษย์ในแนวชายฝั่งทะเล โดยขาดการศึกษาผลกระทบ และขาดการควบคุมที่มีประสิทธิภาพ เป็นปัจจัยที่เร่งให้เกิดการกัดเซาะชายฝั่งรุนแรงมากขึ้น ได้แก่

๒.๓.๑ การสร้างที่อยู่อาศัย โรงแรม รีสอร์ท อาคารสำนักงานวิจัย ร้านอาหาร คาเฟ่ ร้านอาหาร เส้นทางคมนาคม ท่าเทียบเรือ หรือพื้นที่เพาะเลี้ยงสัตว์น้ำ เช่น นากุ้ง บ่อปลา เป็นต้น พื้นที่ชายฝั่งส่วนใหญ่จะมีลักษณะเป็นดินโคลนมีโครงสร้างที่อ่อนนุ่ม ดังนั้นการปรับถมที่ การขุด การสูบลูก การตักของแข็งหรือของเหลวหรือการเพิ่มน้ำหนักกดทับลงบนดินโคลนในแนวชายฝั่ง ล้วนเป็นการทำให้สูญเสียโครงสร้างเดิมของดินโคลน ทำให้ชายฝั่งบริเวณนั้นเป็นพื้นที่อ่อนไหว ง่ายต่อการกัดเซาะและมีความรุนแรงสูง

๒.๓.๒ การสร้างโครงสร้างทางกายภาพในแนวชายฝั่ง เช่น เขื่อนกันทรายและคลื่นบริเวณปากแม่น้ำเพื่อเหตุผลทางเศรษฐกิจการประมงและการคมนาคมขนส่งทางน้ำ รวมทั้งโครงสร้างเพื่อป้องกันการกัดเซาะชายฝั่ง เช่น รอดักทรายหรือกองหินป้องกันคลื่น โครงสร้างเหล่านี้ในบางพื้นที่จะส่งผลให้เกิดการกัดเซาะชายฝั่งบริเวณพื้นที่ข้างเคียง

๒.๓.๓ การลดลงของพื้นที่ป่าชายเลนและป่าชายหาด ทำให้พื้นที่ชายฝั่งขาดระบบรากพืชที่ช่วยยึดตะกอนดินตามธรรมชาติ ที่สามารถช่วยชะลอความรุนแรงของการกัดเซาะชายฝั่งได้การพัฒนาพื้นที่ชายฝั่งเพื่อกิจกรรมต่างๆ ดังกล่าว ล้วนมีความสัมพันธ์กับการลดลงของพื้นที่ป่าชายเลนและป่าชายหาดทำให้พื้นที่ชายฝั่งขาดระบบรากพืชที่ช่วยยึดตะกอนดินตามธรรมชาติ เช่น ต้นมะพร้าว ต้นสน ซึ่งสามารถช่วยชะลอความรุนแรงของการกัดเซาะชายฝั่งได้

๒.๓.๔ ขาดการบริหารจัดการ การควบคุมและการแก้ปัญหาอย่างเป็นระบบ ปัจจุบันการแก้ปัญหาการกัดเซาะชายฝั่งมุ่งเน้นแต่การแก้ปัญหาเฉพาะที่ใดที่หนึ่ง โดยขาดมุมมองปัญหาในภาพรวมทั้งระบบ นอกจากนี้ยังมุ่งเน้นแก้ปัญหาโดยการใช้โครงสร้างทางวิศวกรรมประเภทโครงสร้างขนาดใหญ่เพียงลำพังซึ่งการแก้ไขปัญหาดังกล่าวสามารถคลี่คลายได้เฉพาะที่ใดที่หนึ่งเท่านั้น แต่มักจะไปเกิดผลกระทบกับพื้นที่ข้างเคียงอื่นๆ ที่อยู่ถัดไป ทำให้การแก้ปัญหาการกัดเซาะชายฝั่งในปัจจุบันยังไม่บรรลุผลอย่างที่ที่ตั้งเป้าหมายไว้

จากข้อมูลกรมพัฒนาที่ดิน พ.ศ. ๒๕๔๘ ยังพบว่ามีการเปลี่ยนแปลงการใช้ประโยชน์ที่ดินตั้งแต่ พ.ศ. ๒๕๓๘ ถึง พ.ศ. ๒๕๔๘ โดยในเขตจังหวัดนครศรีธรรมราชพบว่าพื้นที่ชายฝั่ง ในปี พ.ศ.๒๕๓๘ การใช้ประโยชน์ส่วนใหญ่เป็นนาดำ และมีป่าชายเลนบ้างเล็กน้อย แต่ใน ปี พ.ศ. ๒๕๔๘ มีการเปลี่ยนแปลงการใช้ประโยชน์ที่ดินส่วนใหญ่เปลี่ยนเป็นนาทุ้งเกือบทั้งหมด มีชุมชนอยู่กันเป็นกลุ่มตามพื้นที่นาทุ้งริมฝั่งทะเลส่วน



ตารางที่ ๑ สาเหตุของการกัดเซาะชายฝั่งทะเลของกลุ่มน้ำทะเลสาบสงขลา  
ระดับรุนแรงมากกว่า ๕ เมตร/ปี

พื้นที่	สาเหตุ
<p>ตำบลปากแตระ อำเภอระโนด จังหวัดสงขลา</p>	<p>ความลาดชันของชายหาดมีความชันมาก คลื่นเคลื่อนที่เข้าใกล้ฝั่งเกิดการแตกตัวและสลายพลังงานใกล้ชายฝั่งมากขึ้น ก่อให้เกิดปัญหาการกัดเซาะชายฝั่งที่รุนแรง</p> <p>การขาดความสมดุลของทรายแนวชายฝั่งในบริเวณพื้นที่ดังกล่าวขาดความสมดุลเนื่องในบริเวณพื้นที่มีถนน และบ้านเรือนใกล้ชายฝั่ง</p> <p>พื้นที่ชายฝั่งเป็นพื้นที่ต่ำ ปัจจุบันพบว่าสันดอนทรายได้ขาดหายไปทำให้คลื่นเกิดการแตกตัวใกล้ชายฝั่งมากขึ้น</p> <p>การใช้ประโยชน์ที่ดินของการพัฒนาโครงสร้างพื้นฐาน เช่น การสร้างถนนลูกรังเลียบชายฝั่ง การรुकกล้าสิ่งก่อสร้างลงไปในทะเล เช่น กำแพงป้องกันคลื่น</p>
<p>เทศบาลตำบลตรู อำเภอระโนด จังหวัด สงขลา</p>	<p>สาเหตุทางกายภาพของพื้นที่นี้มีลักษณะคล้ายคลึงกับตำบลปากแตระ อำเภอระโนด จังหวัดสงขลา เนื่องจากบริเวณชายฝั่งมีลักษณะที่ต่อเนื่องกัน</p>

<p>ตำบลหัวเขา และตำบล ซิงโค อำเภอลำลูกกา จังหวัดสงขลา</p>	<p>ความลาดชันของชายหาดมีความชันมาก คลื่นเคลื่อนที่เข้าใกล้ฝั่งเกิดการแตกตัวและสลายพลังงานใกล้ชายฝั่งมากขึ้น ก่อให้เกิดปัญหาการกัดเซาะชายฝั่งที่รุนแรง</p>
	<p>ระดับน้ำขึ้นลงของทะเลในช่วงมรสุมจะเกิดระดับน้ำทะเลขึ้นสูงสุด ระหว่างเดือนพฤศจิกายน-มกราคม สามารถรุกล้ำเข้าหาชายฝั่งได้มากยิ่งขึ้น</p>
	<p>การขาดความสมดุลของทรายชายหาด เนื่องจากบริเวณก่อนไปทางทิศใต้ของพื้นที่มีโครงสร้างเขื่อนกันทรายและคลื่นบริเวณปากทะเลสาบสงขลา ทำให้มวลทรายชายฝั่งขาดความสมดุล จึงเกิดปัญหาการกัดเซาะบริเวณด้านเหนือของเขื่อนกันทรายและคลื่น</p>
	<p>บริเวณพื้นที่สำนักสงฆ์หาดทรายแก้ว มีการก่อสร้างโครงสร้างค้ำค้ำทรายป้องกันการกัดเซาะทำให้ชายฝั่งถูกกัดเซาะรุนแรง ส่วนทางทิศใต้ก็มีสิ่งก่อสร้างเขื่อนกันทรายและคลื่น เพื่อป้องกันไม่ให้มวลทรายชายฝั่งที่เคลื่อนที่ตามแนวชายฝั่งมาตกตะกอนในร่องน้ำเดินเรือของท่าเรือน้ำลึกสงขลา</p>

## ปัญหาอุทกภัย

พื้นที่เกิดน้ำท่วมขังเป็นประจำทุกปี ได้แก่ บริเวณพื้นที่ราบลุ่มทะเลสาบสงขลา และบริเวณพื้นที่ริมตลิ่งลำคลองสายหลัก จากข้อมูลพื้นที่ประสบอุทกภัยในพื้นที่ลุ่มน้ำทะเลสาบสงขลาของกรมป้องกันและบรรเทาสาธารณภัย กระทรวงมหาดไทย ปี พ.ศ. ๒๕๕๗ พบว่าหมู่บ้านที่ประสบอุทกภัยในรูปแบบต่างๆ ได้แก่ น้ำท่วมขัง น้ำไหลล้นตลิ่ง น้ำป่าไหลหลาก และดิน/โคลนถล่ม โดยในแต่ละหมู่บ้านอาจประสบปัญหาอุทกภัยรูปแบบใดรูปแบบหนึ่งหรือหลายรูปแบบได้ พบว่าในพื้นที่ลุ่มน้ำทะเลสาบสงขลาประสบอุทกภัยในรูปแบบต่างๆ กระจายอยู่ทั่วพื้นที่ หมู่บ้านที่ประสบอุทกภัยประเภทพื้นที่น้ำท่วมขัง พบมากในกลุ่มน้ำย่อยคลองนาท่อม จำนวน ๖๖ หมู่บ้าน ประเภทพื้นที่น้ำล้นตลิ่ง พบมากในกลุ่มน้ำย่อยคลองอู่ตะเภา จำนวน ๕๖ หมู่บ้าน ประเภทผืนน้ำที่น้ำป่าไหลหลากพบมากในกลุ่มน้ำย่อยคลองอู่ตะเภา จำนวน ๕๙ หมู่บ้าน ส่วนพื้นที่ที่ประสบดิน/โคลนถล่ม พบมากในกลุ่มน้ำย่อยคลองรัตภูมิ



โดยสรุปจำนวนหมู่บ้านที่ประสบอุทกภัยต่างๆ อันเนื่องจากสาเหตุปริมาณฝนตกหนักกว่าเกณฑ์ปกติโดยได้รับอิทธิพลจากลมมรสุมตะวันออกเฉียงเหนือเป็นส่วนใหญ่ จนทำให้เกิดน้ำล้นตลิ่งและไหลบ่าท่วมบ้านเรือน ประกอบกับลำคลองมีสภาพตื้นเขิน ปัญหาที่ทะเลสาบสงขลามีสภาพตื้นเขิน เนื่องจากทะเลสาบสงขลาเป็นแหล่งรองรับน้ำทั้งหมดในพื้นที่ลุ่มน้ำทะเลสาบสงขลา ประกอบกับการหนุนสูงขึ้นของน้ำทะเล ปัญหาจากการขยายตัวของชุมชนเมืองซึ่งส่งผลให้เกิดการรวมพื้นที่เพื่อรองรับอาคารที่อยู่อาศัยทำให้พื้นที่รองรับน้ำและพื้นที่พักน้ำชั่วคราวตามธรรมชาติลดลงไปอย่างมาก และโครงสร้างพื้นฐาน (ถนนทางรถไฟ) ปิดขวางทางระบายน้ำ

สำหรับปัญหาอุทกภัย วาตภัย และดินถล่มในพื้นที่จังหวัดสงขลา เมื่อเกิดมรสุมตะวันออกเฉียงเหนือพัดปกคลุมภาคใต้และอ่าวไทย ซึ่งเป็นมรสุมตามฤดูกาลประกอบกับเกิดพายุดีเปรสชั่น ตั้งแต่วันที่ ๒๐ พฤศจิกายน ๒๕๕๔ ส่งผลให้เกิดสถานการณ์น้ำท่วมหนักในบางพื้นที่ของจังหวัด โดยเฉพาะในพื้นที่ที่อยู่ในพื้นที่ราบและพื้นที่ริมทะเลสาบสงขลา และฝั่งทะเลอ่าวไทย ทำให้ประสบปัญหาน้ำท่วมขัง จังหวัดสงขลาได้รับผลกระทบในหลายด้าน เช่น เกิดน้ำป่าไหลหลาก และน้ำท่วมสูงในทุกพื้นที่ โดยเฉพาะอำเภอหาดใหญ่ จังหวัดสงขลา ส่วนอำเภอสติงพระ อำเภอกระแสดินธุ์ อำเภอรโนด อำเภอสิงหนคร และอำเภอเมืองสงขลา ได้รับอิทธิพลจากลมพายุดีเปรสชั่นทำลายสิ่งปลูกสร้าง อาคารบ้านเรือน ต้นไม้ ทับเส้นทาง เรือประมงถูกคลื่นซัดจมลงและเกิดคลื่นกัดเซาะชายฝั่ง ตั้งแต่อำเภอเทพา อำเภอจะนะ อำเภอเมืองสงขลา เป็นบริเวณกว้าง ซึ่งเหตุการณ์ดังกล่าว จังหวัดและหน่วยงานที่เกี่ยวข้องได้ให้ความช่วยเหลือประชาชนอย่างเร่งด่วน แต่การดำเนินการเป็นไปด้วยความยากลำบาก เนื่องจากระบบสาธารณสุขภาค การสื่อสาร ระบบไฟฟ้า ใช้งานไม่ได้ ตั้งแต่วันที่ ๑ พฤศจิกายน สถานีบริการน้ำมันเชื้อเพลิงทุกแห่งปิดทำการ ตลอดจนขาดแคลนยานพาหนะ เช่น เรือท้องแบน และรถลำเลียงขนาดใหญ่ อุปกรณ์เครื่องใช้อื่นๆ มีจำนวนจำกัด ไม่สามารถรองรับภารกิจในการให้ความช่วยเหลือประชาชนจำนวนมาก สำหรับความเสียหายใน

ภาพรวมปรากฏว่ามีพื้นที่ประสบอุทกภัย ๑๖ อำเภอ ๑๒ เทศบาล ๑๑๙ ตำบล ๑,๐๔๙ หมู่บ้าน

ความเสียหาย มีผู้เสียชีวิต ๓๖ คน ผู้บาดเจ็บ ๑,๔๔๐ คน บ้านเรือนเสียหายทั้งสิ้น ๖๑๗ หลัง บ้านเรือนเสียหายบางส่วน ๔๐,๔๒๗ หลัง รวมทั้งสิ้น ๔๑,๐๔๔ หลัง อาคารพาณิชย์ ๑๑๕ ห้อง โรงงาน ๓๒ แห่ง โรงแรม ๖ แห่ง ยานยนต์ ๒๙,๘๙๖ คัน เรือประมง ๑,๑๕๗ ลำ ปศุสัตว์ ๖๑,๙๒๒ ตัว สัตว์ปีก ๒๙๒,๐๗๘ ตัว พื้นที่การเกษตร ๒๓๐,๕๘๒ ไร่ บ่อปลา ๗,๒๔๘ บ่อ ถนน ๑,๖๒๐ สาย สะพาน/คอสะพาน ๒๗๘ แห่ง ทำนบ/ผนังกันน้ำ ๔๗ แห่ง เขื่อน ๓๑ แห่ง วัดและมัสยิด ๑๙๔ แห่ง โรงเรียน ๒๕๖ แห่ง สถานที่ราชการ ๑๐๔ แห่ง บ่อน้ำ/อ่างเก็บน้ำ ๑,๔๓๗ แห่ง แนวกันคลื่น ๕ แห่ง และท่อระบายน้ำ ๒๔๑ แห่ง มูลค่าความเสียหายเบื้องต้น ๑,๕๒๑,๖๑๕,๒๘๐ บาท ในปัจจุบัน มีระบบเตือนภัยโดยใช้ข้อมูลอุทกวิทยา โดยวัดระดับน้ำซึ่งสามารถนำไปคำนวณหาอัตราการไหลของน้ำที่บ้านคลองแจ๊ะของคลองอู่ตะเภาตอนบน และบ้านบางศาลาของคลองอู่ตะเภาตอนล่าง เพื่อเตือนภัยน้ำท่วมเมืองหาดใหญ่ (ศูนย์อุทกวิทยาและบริหารน้ำภาคใต้, ๒๕๔๘) และในปีงบประมาณ ๒๕๕๔ จังหวัดได้มีโครงการเพิ่มประสิทธิภาพการไหลของน้ำในคลองสำโรง งบประมาณ ๑๐,๐๐๐,๐๐๐ บาท (สนง.โยธาธิการจังหวัด) และงานแก้ไขและป้องกันน้ำท่วมทาง (แขวงทางทางจังหวัดสงขลา) งบประมาณ ๗๙๙,๘๙๔ บาท เพื่อแก้ไขปัญหาดังกล่าว

ส่วนแนวทางเพื่อปรับปรุงโครงการระยะเร่งด่วน ประกอบด้วย การปรับปรุงคลองระบายน้ำที่ ๑ ให้สามารถระบายน้ำได้สูงสุดประมาณ ๑,๒๐๐ ลบ.ม./วินาที การก่อสร้างสถานีสูบน้ำบริเวณต้นคลองระบายน้ำที่ ๑ อัตราการสูบน้ำประมาณ ๑๐๐ ลบ.ม./วินาที เพื่อเร่งระบายน้ำออกสู่ทะเลสาบสงขลาให้รวดเร็วยิ่งขึ้น และการปรับปรุงประตูระบายน้ำหน้าควน และประตูระบายน้ำบางหยี ให้สามารถระบายน้ำได้สูงสุดประมาณ ๑,๒๐๐ ลบ.ม./วินาที รวมทั้งการสกัดน้ำไหลเข้าเมืองโดยก่อสร้างอ่างเก็บน้ำบริเวณต้นน้ำลำน้ำสาขาของคลองอู่ตะเภาจำนวน ๗ แห่ง (ปรับปรุงพฤษพิศควาย

อ่างเก็บน้ำคลองหะตอนบน อ่างเก็บน้ำคลองโตนงาช้าง อ่างเก็บน้ำคลองตง อ่างเก็บน้ำ  
คลองต่ำ อ่างเก็บน้ำคลองลำ และอ่างเก็บน้ำคลองหล้าปัง) เพื่อตัดยอดน้ำได้ทั้งหมด  
๑๒๘.๑๗ ล้าน ลบ.ม.



## จังหวัดสงขลา

ศาลากลางจังหวัดสงขลา อำเภอเมือง จังหวัดสงขลา 90000

โทร. 0-7555-0000, 0-7555-0000-0 โทรสาร 0-7555-0000, 0-7555-0000

E-mail: [songkhla@moe.go.th](mailto:songkhla@moe.go.th) [www.songkhla.go.th](http://www.songkhla.go.th)