

สถานการณ์สาธารณภัย ประจำปี 2552

(ระหว่างวันที่ 1 มกราคม - 31 ธันวาคม 2552)



ศูนย์อำนวยการบรรเทาสาธารณภัย
กรมป้องกันและบรรเทาสาธารณภัย
กระทรวงมหาดไทย
www.disaster.go.th / www.nirapai.com

สถานการณ์สาธารณภัย ประจำปี 2552

(ระหว่างวันที่ 1 มกราคม - 31 ธันวาคม 2552)



ศูนย์อำนวยการบรรเทาสาธารณภัย
กรมป้องกันและบรรเทาสาธารณภัย
กระทรวงมหาดไทย

www.disaster.go.th / www.nirapai.com



คำนำ

ในปัจจุบันสาธารณภัยต่างๆที่เกิดขึ้นในประเทศไทยมีแนวโน้มที่จะทวีความรุนแรงเพิ่มมากขึ้นทุกปี ทั้งนี้ เนื่องจากสภาวะการณ์ต่างๆ ของโลกได้เปลี่ยนแปลงไป สภาพภูมิอากาศมีความแปรปรวน การขาดการวางแผนและการพัฒนาที่มีการคุกคามและทำลายทรัพยากรธรรมชาติ รวมทั้งขาดการวางแผนในการจัดระบบผังเมือง การเพิ่มขึ้นของจำนวนประชากรอย่างรวดเร็ว ปัจจัยเหล่านี้ล้วนเป็นสาเหตุสำคัญที่ทำให้สถานการณ์สาธารณภัยมีความรุนแรงเพิ่มมากขึ้น และก่อให้เกิดความสูญเสียทั้งในด้านชีวิตและทรัพย์สินของประชาชนในแต่ละปีเป็นจำนวนมาก

กรมป้องกันและบรรเทาสาธารณภัย ได้รวบรวมและสรุปสถานการณ์สาธารณภัยต่างๆ ที่เกิดขึ้นในประเทศไทยประจำปี 2552 และจัดพิมพ์เป็นเอกสาร เพื่อเผยแพร่ให้แก่หน่วยงานต่างๆ เพื่อใช้ประโยชน์ในทางวิชาการ การวางแผนพัฒนาและด้านอื่นๆ

กรมป้องกันและบรรเทาสาธารณภัยหวังเป็นอย่างยิ่งว่า หนังสือสถานการณ์สาธารณภัย ประจำปี 2552 เล่มนี้ จะช่วยให้ผู้ปฏิบัติงานที่เกี่ยวข้องกับการป้องกันและบรรเทาสาธารณภัย นำข้อมูลที่ได้รวบรวมไว้ไปใช้ประกอบการวางแผนและกำหนดมาตรการในการป้องกันและบรรเทาสาธารณภัย เพื่อช่วยเหลือประชาชนได้อย่างมีประสิทธิภาพ ซึ่งจะเป็นการลดผลกระทบ ลดความสูญเสียทั้งในด้านชีวิตและทรัพย์สินของประชาชนที่จะเกิดขึ้นในอนาคต

(นายอนุชา โมกขะเวส)

อธิบดีกรมป้องกันและบรรเทาสาธารณภัย

มิถุนายน 2553



สารบัญ

สถานการณ์มาตรฐานภัย

สถานการณ์อุทกภัย	7
สถานการณ์คลื่นซัดชายฝั่งทะเลภาคใต้ฝั่งตะวันออก	73
สถานการณ์น้ำป่าไหลหลากจับพหลัน	77
สถานการณ์ภัยหนาว	81
สถานการณ์อัคคีภัย	90
สถานการณ์ไฟป่า	104
สถานการณ์ภัยแล้ง	109
สถานการณ์วาตภัย	121
สถานการณ์ฟ้าผ่า	131
สถานการณ์ภัยจากพายุลูกเห็บ	139
สถานการณ์ภัยจากสารเคมีและวัตถุอันตราย	141
สถานการณ์ภัยจากการคมนาคมและขนส่ง	157
สถานการณ์ภัยจากการก่อความไม่สงบ / ก่อวินาศกรรม	187
สถิติสถานการณ์อุทกภัยของประเทศไทย ประจำปี 2532-2552	195
สถิติสถานการณ์ภัยหนาวของประเทศไทย ประจำปี 2543-2552	196
สถิติสถานการณ์อัคคีภัยของประเทศไทย ประจำปี 2532-2552	197
สถิติสถานการณ์ภัยแล้งของประเทศไทย ประจำปี 2532-2552	198
สถิติสถานการณ์วาตภัยของประเทศไทย ประจำปี 2532-2552	199
หน่วยงานที่ให้ความอนุเคราะห์ในการรวบรวมข้อมูล	200



ศูนย์อำนวยการบรรเทาสาธารณภัย
กรมป้องกันและบรรเทาสาธารณภัย กระทรวงมหาดไทย



สรุปสถานการณ์สาธารณภัยของประเทศไทย ประจำปี 2552

กรมป้องกันและบรรเทาสาธารณภัย กระทรวงมหาดไทย ได้รวบรวมสถิติสถานการณ์สาธารณภัยของประเทศไทยที่เกิดขึ้น ตั้งแต่วันที่ 1 มกราคม ถึงวันที่ 31 ธันวาคม 2552 รายละเอียดดังนี้



1. สถานการณ์อุทกภัย

กระทรวงมหาดไทย โดยกรมป้องกันและบรรเทาสาธารณภัย ได้เตรียมความพร้อม ในการป้องกันและแก้ไขปัญหาอุทกภัย วาตภัย และดินถล่ม ที่อาจเกิดขึ้นในช่วงฤดูฝน ปี 2552 ตลอดจนการให้ความช่วยเหลือและบรรเทาความเดือดร้อนให้แก่ผู้ประสบภัย การฟื้นฟูบูรณะสิ่งสาธารณประโยชน์ที่ชำรุดเสียหายให้กลับคืนสู่สภาพเดิม รวมทั้งการประสานงานและสนับสนุนการปฏิบัติของหน่วยงานที่เกี่ยวข้อง ให้เป็นไปตามพระราชบัญญัติป้องกันและบรรเทาสาธารณภัย พ.ศ. 2550 ที่กำหนดอย่างมีประสิทธิภาพ โดยได้ดำเนินการ ดังนี้



1. จัดตั้งศูนย์อำนวยการเฉพาะกิจป้องกันและแก้ไขปัญหาอุทกภัย วาตภัย และ ดินถล่มปี 2552 กระทรวงมหาดไทยขึ้น ณ กรมป้องกันและบรรเทาสาธารณภัย โดยมีรัฐมนตรีว่าการกระทรวงมหาดไทยเป็นประธาน คณะกรรมการประกอบด้วยส่วนราชการ

ที่เกี่ยวข้องทั้งทหาร ตำรวจ พลเรือน องค์กร และมูลนิธิภาคเอกชน

โดยมีอธิบดีกรมป้องกันและบรรเทาสาธารณภัย เป็นกรรมการและเลขานุการ

2. ให้ผู้ว่าราชการจังหวัด ทุกจังหวัด จัดตั้งศูนย์อำนวยการเฉพาะกิจป้องกัน และแก้ไขปัญหาอุทกภัย วาตภัย และดินถล่มระดับจังหวัด และให้อำเภอ/องค์กรปกครองส่วนท้องถิ่นจัดตั้งศูนย์อำนวยการเฉพาะกิจฯ ขึ้นเช่นเดียวกัน พร้อมทั้งแต่งตั้งเจ้าหน้าที่รับผิดชอบประจำศูนย์ฯ ให้ดำเนินการ ดังนี้



2.1 ด้านการเตรียมการ (ก่อนเกิดภัย)

(1) ตรวจสอบและปรับปรุงข้อมูลพื้นที่เสี่ยงภัยจากอุทกภัย วาตภัย และดินถล่ม รวมทั้งข้อมูลพื้นที่ปลอดภัยเพื่อรองรับการอพยพให้เป็นปัจจุบัน



(2) จัดทำแผนปฏิบัติการป้องกันและแก้ไขปัญหายุทกภัย วาตภัย และดินถล่ม ระดับจังหวัด โดยกำหนดระบบบัญชาการเหตุการณ์ วิธีการปฏิบัติ ขั้นตอนการปฏิบัติ บุคลากร และหน่วยงานที่รับผิดชอบในแต่ละขั้นตอน สำหรับพื้นที่เสี่ยงภัยให้จัดวางระบบการเฝ้าระวังและแจ้งเตือนภัย

รวมทั้งแผนการอพยพ ที่ระบุถึง ขั้นตอนการอพยพ เส้นทาง การอพยพ และพื้นที่รองรับการอพยพไว้ในแผนอย่างเป็นระบบ ชัดเจน และสามารถนำไปใช้ปฏิบัติได้ทันทีที่เกิดภัย

(3) จัดเตรียมกำลังคน วัสดุ อุปกรณ์ เครื่องมือสื่อสารและโทรคมนาคม ทั้งเครือข่ายหลักและเครือข่ายสำรอง ยานพาหนะ เรือท้องแบน เครื่องสูบน้ำ และเครื่องมือเครื่องใช้ในการป้องกันและบรรเทาสาธารณภัย ไว้ให้พร้อมใช้การได้ทันที



(4) จัดเจ้าหน้าที่เฝ้าระวัง ติดตามสภาพอากาศจากกรมอุตุนิยมวิทยา และคำเตือนจากกรมป้องกันและบรรเทาสาธารณภัยอย่างใกล้ชิด ตลอด 24 ชั่วโมง พร้อมทั้งตรวจสอบข้อมูลปริมาณน้ำฝน ระดับน้ำในแม่น้ำ (สูงกว่า/ต่ำกว่าตลิ่ง) ระดับน้ำทะเลหนุน (สำหรับจังหวัดที่อยู่ใกล้ปากแม่น้ำ) รวมทั้งบริเวณพื้นที่ลุ่มที่มักเกิดน้ำท่วมขังในพื้นที่อย่างใกล้ชิด โดยให้ติดตามสถานการณ์

ข้อมูลการพยากรณ์อากาศ แผนที่อากาศ ภาพถ่ายดาวเทียม เรดาร์กลุ่มฝน ปริมาณน้ำในลุ่มน้ำสายหลัก ฯลฯ จากข้อมูลในเว็บไซต์ของหน่วยงานที่เกี่ยวข้อง (กรมอุตุนิยมวิทยา กรมชลประทาน ฯลฯ)

(5) จัดให้มีระบบการแจ้งเตือนภัยล่วงหน้า ผ่านข่ายการสื่อสารของทางราชการ สื่อมวลชน วิทยูทูปชนในท้องถิ่น หอกระจายข่าวประจำหมู่บ้าน เพื่อประชาสัมพันธ์ให้ประชาชนติดตามข่าวสาร จากกรมอุตุนิยมวิทยา หรือหน่วยงานอื่นอย่างใกล้ชิด และใช้ประโยชน์





จากอาสาสมัคร “มิสเตอร์เตือนภัย” ที่ผ่านการฝึกอบรมแล้ว เพื่อเตรียมพร้อมเฝ้าระวัง ติดตาม รับสถานการณ์อุทกภัย วาตภัย และดินถล่ม ให้สามารถดำเนินการอพยพ ประชาชนในพื้นที่เสี่ยงภัยได้อย่างทันท่วงทีเมื่อเกิดสถานการณ์ขึ้น

(6) ประชาสัมพันธ์ให้ประชาชนในพื้นที่เสี่ยงภัยเตรียมความพร้อมในการเผชิญเหตุการณ์ สํารองอาหาร น้ำดื่ม ยารักษา โรค และอุปกรณ์ฉุกเฉิน สร้าง พนังกั้นน้ำหรือแนวป้องกัน ดินถล่ม...พร้อมทั้งติดตาม สถานการณ์อย่างใกล้ชิด เช่น สังเกตลม ไฟ อากาศ การเปลี่ยนแปลงทางธรรมชาติ สิ่งแวดล้อม และพฤติกรรม ของสัตว์ ตลอดจนระมัดระวัง อันตรายจากกระแสไฟฟ้าดูดรั่ว หรือลัดวงจร



(7) แจ้งองค์กรปกครองส่วนท้องถิ่น ให้ความสำคัญในการจัดหาพื้นที่รองรับน้ำ (แก้มลิง) พร้อมทั้งจัดงบประมาณเพื่อดำเนินการล้างท่อระบายน้ำในเขตชุมชน ชุดลอก คู คลอง แหล่งน้ำ สาธารณะ รวมทั้งกำจัดวัชพืช สิ่งกีดขวางทางน้ำ เพื่อให้สามารถระบายน้ำออกจากพื้นที่ที่เกิด อุทกภัยได้อย่างรวดเร็วและสามารถเก็บกักน้ำไว้ในฤดูแล้ง

(8) จัดให้มีการฝึกซ้อมแผนปฏิบัติการป้องกันและบรรเทาอุทกภัย ฯ ที่ได้จัดทำขึ้น ร่วมกับ หน่วยงานที่เกี่ยวข้อง ทั้งภาครัฐ เอกชน และอาสาสมัครในพื้นที่ ทั้งนี้งบประมาณในการ ฝึกซ้อมให้พิจารณาขอรับการสนับสนุนจากองค์กรปกครองส่วนท้องถิ่น และหน่วยงานที่ เข้าร่วมทำการฝึกซ้อมฯ ตาม ความจำเป็นและเหมาะสม

2.2 ด้านการปฏิบัติเมื่อ เกิดภัย (ขณะเกิดภัย)

(1) ในขณะที่เกิด สถานการณ์อุทกภัย น้ำป่าไหล หลาก กัดเซาะคอสะพานขาด น้ำท่วมฉับพลันในระดัสูงที่ไม่ สามารถมองเห็นพื้นผิวจราจรได้ ให้ผู้ว่าราชการจังหวัดสั่งการกำชับ





แขวงกาารทางและองคักร
ปกครองส่วนท้องถิ่นใน
พื้นที่ ติดป้ายเตือน/วางแผน
ปิดกั้นช่องทางจราจร เพื่อให้
ประชาชนผู้ใช้เส้นทางถนน
สายดังกล่าวได้ทราบ พร้อม
กับจัดเจ้าหน้าที่ตำรวจ
หรืออาสาสมัครป้องกันภัย
ฝ่ายพลเรือน (อปพร.)
ให้ความช่วยเหลือ และ
อำนวยความสะดวกการ

จราจรในจุดอันตรายดังกล่าว

(2) กรณีมีผู้สูญหายจากอุทกภัยที่เกิดขึ้น ให้จัดชุดเคลื่อนที่เร็ว โดยสนธิกำลังจาก
ทุกภาคส่วนทั้งหน่วยทหาร ตำรวจ ศูนย์ป้องกันและบรรเทาสาธารณภัยเขตพื้นที่
อาสาสมัครฯ เข้าไปกู้ภัย ค้นหา ผู้สูญหายและผู้ติดค้างในพื้นที่ประสบภัย เพื่อให้ความ
ช่วยเหลือผู้ประสบภัยโดยด่วน

(3) ขณะที่เกิดภัย ให้จังหวัด
อำเภอ และองค์กรปกครองส่วน
ท้องถิ่น ร่วมกับมูลนิธิ ภาคเอกชน
จัดอาหาร (ข้าวกล่อง) น้ำดื่ม เครื่อง
ยังชีพที่จำเป็น ให้แก่ราษฎรในพื้นที่
ประสบภัย ให้ทั่วถึงและเพียงพอ รวมทั้ง
จัดหาที่พักอาศัยชั่วคราวให้แก่
ราษฎรที่บ้านเรือนเสียหาย และ
ช่วยเหลือดูแลผู้ประสบภัย



ทั้งด้านอาหาร น้ำดื่ม เครื่องนอน เครื่องนุ่งห่ม เวชภัณฑ์ และ ยารักษาโรค โดยใช้จ่ายจาก
เงินอุดหนุนของราชการของจังหวัด (งบ 50 ล้านบาท) หรือจากงบฉุกเฉินขององค์กรปกครองส่วนท้องถิ่น
แล้วแต่กรณี ทั้งนี้ให้ถือเป็นนโยบายสำคัญเร่งด่วนที่จะต้องดูแลช่วยเหลือพี่น้องประชาชน
ผู้ประสบภัยเป็นลำดับแรก

(4) พื้นที่วิกฤติที่ไม่สามารถเดินทางเข้าไปในพื้นที่ประสบภัยทางรถยนต์ได้ ให้ประสาน
ขอรับการสนับสนุนเฮลิคอปเตอร์จากหน่วยทหารหรือตำรวจในพื้นที่หรือพื้นที่ใกล้เคียงสำหรับเดิน
ทางเข้าไปในพื้นที่วิกฤติเพื่อช่วยเหลือผู้ประสบภัยโดยด่วน



2.3 ด้านการให้ความช่วยเหลือ และฟื้นฟูบูรณะ (หลังภัยผ่านพ้น/หลังเกิดภัย)

(1) ประสานงานมูลนิธิ องค์กรการกุศล เพื่อให้การสนับสนุนในเรื่องการประกอบเลี้ยงผู้อพยพ และให้การสงเคราะห์ผู้ประสบภัยจากเครือข่าย อาทิ มูลนิธิราชประชานุเคราะห์ ฯ มูลนิธิอาสาเพื่อนพึ่ง (ภาฯ) ยามยาก สภากาชาดไทย มูลนิธิป่อเต็กตึ๊ง มูลนิธิร่วมกตัญญู หน่วยอาสาสมัครและองค์กรการกุศลในพื้นที่



(2) พิจารณาให้ความช่วยเหลือผู้ประสบภัย ตามระเบียบกระทรวงการคลังว่า ด้วยเงินทดรองราชการเพื่อช่วยเหลือผู้ประสบภัยพิบัติกรณีฉุกเฉิน พ.ศ. 2546 แก้ไขเพิ่มเติม (ฉบับที่ 2) พ.ศ. 2549 และ (ฉบับที่ 3) พ.ศ. 2552 ในอำนาจของผู้ว่าราชการจังหวัดซึ่งมีงบฉุกเฉิน ในวงเงิน 50 ล้านบาท สามารถให้ความช่วยเหลือทั้งในด้านการเตรียมการป้องกัน เช่น วางแนวกระสอบทราย

ปิดกั้นทางน้ำ กำจัด สิ่งกีดขวางทางน้ำ การขุดลอกเปิดทางน้ำ เพื่อป้องกันความเสียหายหรืออันตรายต่อสาธารณะ ตลอดจนช่วยเหลือผู้ประสบภัยด้านเครื่องอุปโภคบริโภค น้ำดื่ม สิ่งจำเป็นต่อการยังชีพ (ต้องดำเนินการให้แล้วเสร็จภายใน 24 ชั่วโมง นับแต่เกิดภัย) การจ่ายเงินช่วยเหลือซ่อมแซมบ้านที่เสียหาย ค่าจัดการศพ (ต้องดำเนินการให้แล้วเสร็จภายใน 3 วัน) และการซ่อมแซมถนน สะพาน เหมือง ฝาย ที่ชำรุดเสียหายให้กลับคืนสู่สภาพปกติโดยเร็ว (ควรดำเนินการภายหลังจากน้ำลดให้แล้วเสร็จภายใน 15-30 วัน)

สำหรับพื้นที่การเกษตรและปศุสัตว์ บ่อปลา นาทุ่ง ที่ได้รับความเสียหาย ให้แต่งตั้งคณะทำงานรับผิดชอบเป็นการเฉพาะ ประกอบด้วย เกษตรอำเภอ ประมง ปศุสัตว์ ผู้แทนองค์กรปกครองส่วนท้องถิ่น กำนัน หรือผู้ใหญ่บ้าน สำรวจความเสียหายที่แท้จริง และนำเสนอคณะกรรมการให้ความช่วยเหลือผู้ประสบภัยพิบัติอำเภอ (ก.ช.ภ.อ.) ให้ความช่วยเหลือโดยด่วนต่อไป



กระทรวงมหาดไทย ได้มีข้อสั่งการในการประชุมมอบนโยบายเร่งด่วน เมื่อวันที่ศุกร์ที่ 27 พฤศจิกายน 2552 ให้จังหวัดทั้ง 14 จังหวัดภาคใต้ยังต้องระมัดระวังและป้องกันแก้ไขปัญหา อุทกภัยต่อไปอย่างใกล้ชิดจนกว่าจะสิ้นสุดฤดูฝนของภาคใต้ ซึ่งขอให้จังหวัดถือปฏิบัติ ดังนี้

1. ให้มีระบบการแจ้งเตือนภัยกับประชาชนที่อาศัยอยู่ในพื้นที่เสี่ยงภัย พร้อมทั้งจัดเจ้าหน้าที่เฝ้าระวังและติดตามสถานการณ์ตลอด 24 ชั่วโมง เพื่อเตรียมรับสถานการณ์ที่อาจจะเกิดขึ้นจนกว่าจะสิ้นสุดฤดูฝนของภาคใต้

2. ให้มีการสนธิกำลังจากทุกภาคส่วน ทั้งในพื้นที่และพื้นที่ใกล้เคียง ทั้งด้านบุคลากร เครื่องมือเครื่องใช้ ยานพาหนะ เครื่องจักรกล และอากาศยาน เข้าไปปฏิบัติงานในพื้นที่ทันทีที่เกิดภัย

3. การซ่อมแซมสิ่งสาธารณประโยชน์ที่ชำรุดเสียหายจากอุทกภัยให้จังหวัดดำเนินการ ดังนี้



1) ให้จังหวัดพิจารณาใช้จ่ายจากเงินอุดหนุนจากรัฐบาลในอำนาจของผู้ว่าราชการจังหวัด (งบ 50 ล้านบาท) ตามระเบียบและหลักเกณฑ์ที่กระทรวงการคลังกำหนดเป็นลำดับแรก

2) แผนงาน/โครงการที่ไม่สามารถใช้จ่ายเงินอุดหนุนจากรัฐบาล (งบ 50 ล้านบาท) ของจังหวัดได้ เนื่องจากวงเงินที่มีได้ใช้จ่ายหมดแล้ว หรือเป็นแผนงาน/โครงการที่ไม่เข้าหลักเกณฑ์การช่วยเหลือตามระเบียบและหลักเกณฑ์ที่

กระทรวงการคลังกำหนด ให้ผ่านการพิจารณาของคณะกรรมการช่วยเหลือผู้ประสบภัยพิบัติระดับอำเภอ (ก.ช.ภ.อ.) และระดับจังหวัด (ก.ช.ภ.จ.) ตามลำดับ

3) ให้จัดส่งรายละเอียดแผนงาน/โครงการตามข้อ 2 พร้อมภาพถ่ายความเสียหาย ซึ่งนายอำเภอ ในฐานะประธานกรรมการช่วยเหลือผู้ประสบภัยพิบัติระดับอำเภอ (ก.ช.ภ.อ.) และกรรมการอีก 2 คน รวม 3 คน ลงนามรับรองความถูกต้องในประมาณการและแบบแปลนให้กรมป้องกันและบรรเทาสาธารณภัย พิจารณาช่วยเหลือความเหมาะสมตามแนวทางที่กำหนด และสำเนารายละเอียดของแผนงานและโครงการแจ้งสำนักงานรัฐมนตรีช่วยว่าการกระทรวงมหาดไทย (นายถาวร เสนเนียม) ทราบด้วย



ในห้วงตั้งแต่วันที่ 9 พฤษภาคม 2552 ถึงวันที่ 13 มกราคม 2553 ได้เกิดสถานการณ์อุทกภัยในประเทศไทย จำนวน 5 ครั้ง โดยมีรายละเอียดดังนี้

1. สถานการณ์อุทกภัยจากอิทธิพลของร่องความกดอากาศต่ำกำลังแรง และมรสุมตะวันตกเฉียงใต้



1.1 ช่วงเวลาที่ประสบภัย ระหว่างวันที่ 9 พฤษภาคม - 30 กันยายน 2552 ประเทศไทยได้รับอิทธิพลจากร่องความกดอากาศต่ำกำลังแรงพาดผ่าน ภาคเหนือ ภาคตะวันออกเฉียงเหนือ ภาคกลาง ภาคตะวันออก และภาคใต้ ประกอบกับมรสุมตะวันตกเฉียงใต้พัดปกคลุมทะเลอันดามัน ประเทศไทย และอ่าวไทย ทำให้มีฝนตกหนักและเกิดน้ำท่วมในบางจังหวัด ประชาชนได้รับความเดือดร้อน สิ่งสาธารณประโยชน์ และทรัพย์สินของประชาชนได้รับความเสียหายเป็นจำนวนมาก

1.2 พื้นที่ประสบภัย รวม 48 จังหวัด 378 อำเภอ 2,037 ตำบล 15,845 หมู่บ้าน ได้แก่ จังหวัด กำแพงเพชร เชียงราย เชียงใหม่ ตาก นครสวรรค์ น่าน พะเยา พิษณุโลก เพชรบูรณ์ แพร่ แม่ฮ่องสอน ลำปาง ลำพูน สุโขทัย อุตรดิตถ์ อุทัยธานี กาฬสินธุ์ ขอนแก่น นครพนม นครราชสีมา บุรีรัมย์ ยโสธร เลย ศรีสะเกษ สกลนคร สุรินทร์ อุรธานี อุบลราชธานี กาญจนบุรี ชัยนาท นครปฐม ประจวบคีรีขันธ์ เพชรบุรี ราชบุรี สุพรรณบุรี อ่างทอง จันทบุรี ตราด ระยอง สระแก้ว ชุมพร ตรัง นครศรีธรรมราช พังงา ระนอง สตูล สงขลา และจังหวัดสุราษฎร์ธานี

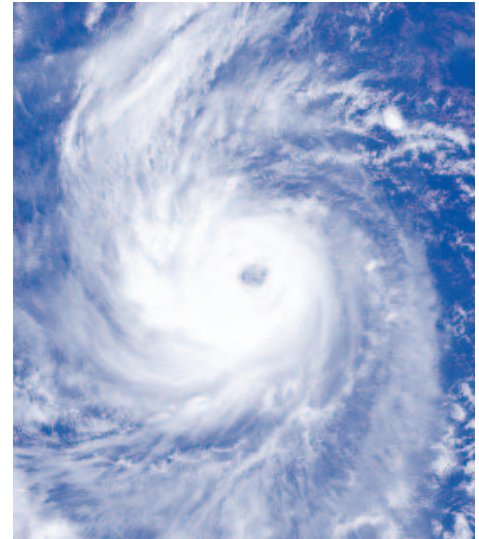

1.3 ความเสียหาย

1) **ด้านชีวิต มีผู้เสียชีวิต 9 คน** (จังหวัดน่าน 4 คน สุพรรณบุรี 1 คน ยโสธร 1 คน เลย 1 คน ศรีสะเกษ 1 คน และจังหวัดพังงา 1 คน) บาดเจ็บ 8 คน ราษฎรเดือดร้อน 4,179,557 คน 1,040,616 ครัวเรือน อพยพ 614 คน

2) **ด้านทรัพย์สิน** บ้านเรือนเสียหายทั้งสิ้น 77 หลัง บางส่วน 1,026 หลัง โรงงาน 4 แห่ง ถนน 9,371 สาย ยานยนต์ 19 คัน สะพาน 537 แห่ง ทำนบ 35 แห่ง ฝาย 969 แห่ง เขื่อน 233 แห่ง วัด 18 แห่ง โรงเรียน 22 แห่ง สถานที่ราชการ 3 แห่ง พนังกั้นน้ำ 200 แห่ง บ่อน้ำ 43 แห่ง ท่อระบายน้ำ 1,187 แห่ง บ่อปลา/กุ้ง 24,179 บ่อ พื้นที่การเกษตร 941,951 ไร่ ปศุสัตว์ 9,046 ตัว สัตว์ปีก 104,878 ตัว



3) **มูลค่าความเสียหายเบื้องต้น** ประมาณ 1,490,015,290 บาท

1.4 สถานการณ์อุทกภัยทุกจังหวัด ยุติแล้วตั้งแต่วันที่ 1 ตุลาคม 2552

2. สถานการณ์อุทกภัยจากพายุโซนร้อน มูจีแก (Mujigae) ที่อ่อนกำลังลง เป็นพายุดีเปรสชัน และหย่อมความกดอากาศต่ำบริเวณประเทศลาวตอนบน

2.1 ช่วงเวลาที่ประสบภัย ระหว่างวันที่ 11 กันยายน - 30 ตุลาคม 2552 ประเทศไทยได้รับอิทธิพลจากร่องความกดอากาศต่ำพาดผ่านภาคเหนือ ภาคตะวันออกเฉียงเหนือ ภาคกลาง ภาคตะวันออก และภาคใต้ ประกอบกับมรสุมตะวันตกเฉียงใต้ พัดปกคลุมทะเลอันดามันประเทศไทยและอ่าวไทยทำให้มีฝนตกหนักหลายพื้นที่โดยในบางพื้นที่มีฝนตกชุกหนาแน่นติดต่อกันหลายวัน



ประกอบกับระดับน้ำในแม่น้ำโขงเอ่อล้นตลิ่ง ทำให้เกิดน้ำท่วมฉับพลัน เป็นเหตุให้ประชาชนโดยเฉพาะในพื้นที่ริมฝั่งแม่น้ำโขงและลุ่มน้ำสาขาสภาพความเดือดร้อน สิ่งสาธารณประโยชน์ พื้นที่การเกษตร และทรัพย์สินของประชาชนได้รับความเสียหายเป็นจำนวนมาก

2.2 พื้นที่ประสบภัย รวม 32 จังหวัด 222 อำเภอ 1,227 ตำบล 7,976 หมู่บ้าน ได้แก่ จังหวัดกำแพงเพชร เชียงราย

เชียงใหม่ ตาก น่าน พะเยา พิจิตร พิษณุโลก เพชรบูรณ์ แพร่ แม่ฮ่องสอน ลำปาง ลำพูน สุโขทัย ขอนแก่น ชัยภูมิ นครราชสีมา มหาสารคาม เลย อุบลราชธานีชัยนาท นครปฐม สุพรรณบุรี อ่างทอง จันทบุรี ฉะเชิงเทรา ตรัง ระยอง สระแก้ว ชุมพร ตรัง และจังหวัดพังงา



2.3 ความเสียหาย

1) ด้านชีวิต มีผู้เสียชีวิต 6 คน (จังหวัด

แม่ฮ่องสอน 1 คน ลำปาง 1 คน ลำพูน 1 คน เลย 1 คน ชุมพร 1 คน และจังหวัดพังงา 1 คน) ราษฎรเดือดร้อน 2,128,377 คน 568,487 ครัวเรือน



2) ด้านทรัพย์สิน บ้านเรือนเสียหายทั้งสิ้น

2 หลัง บางส่วน 747 หลัง ถนน 4,248 สาย สะพาน 371 แห่ง ทำนบ 87 แห่ง ฝาย 766 แห่ง เหมือง 218 แห่ง วัด 8 แห่ง โรงเรียน 7 แห่ง สถานที่ราชการ 8 แห่ง พนังกั้นน้ำ 206 บ่อน้ำ 77 แห่ง ท่อระบายน้ำ 924 แห่ง ยานยนต์ 1 คัน บ่อปลา/กุ้ง 4,538 บ่อ พื้นที่การเกษตรถูกน้ำท่วม 521,916 ไร่ ปศุสัตว์ 1,436 ตัว

สัตว์ปีก 5,815 ตัว

3) มูลค่าความเสียหายเบื้องต้นประมาณ 697,688,421 บาท

2.4 สถานการณ์อุทกภัยทุกจังหวัดยุติแล้วตั้งแต่วันที่ 31 ตุลาคม 2552

3. สถานการณ์อุทกภัยจากอิทธิพลของหย่อมความกดอากาศต่ำและพายุไต้ฝุ่น “กิสนา” (Ketsana)



3.1 ระยะเวลาที่ประสบภัย ระหว่างวันที่ 29 กันยายน - 8 ธันวาคม 2552 เนื่องจากพายุไต้ฝุ่น “กิสนา” (Ketsana) และหย่อมความกดอากาศต่ำปกคลุมอ่าวไทยและภาคกลาง ทำให้มีฝนตกหนักหลายพื้นที่ โดยในบางพื้นที่มีฝนตกชุกหนาแน่นติดต่อกันหลายวัน ประกอบกับระดับน้ำในแม่น้ำเอ่อล้นตลิ่งทำให้เกิดน้ำท่วมฉับพลันและน้ำป่าไหลหลากเป็นเหตุให้ประชาชนโดยเฉพาะในพื้นที่ริมฝั่งแม่น้ำประสบความเดือดร้อน สิ่งสาธารณประโยชน์ พื้นที่การเกษตรและทรัพย์สินของประชาชนได้รับความเสียหาย



3.2 พื้นที่ประสบภัย รวม 46 จังหวัด 372 อำเภอ 2,340 ตำบล 19,455 หมู่บ้าน ได้แก่ จังหวัดกำแพงเพชร เชียงใหม่ ตาก นครสวรรค์ น่าน พะเยา พิจิตร พิษณุโลก เพชรบูรณ์ แม่ฮ่องสอน ลำปาง ลำพูน สุโขทัย อุทัยธานี กาฬสินธุ์ ขอนแก่น ชัยภูมิ นครราชสีมา บุรีรัมย์ มุกดาหาร ยโสธร ร้อยเอ็ด เลย ศรีสะเกษ สุรินทร์ อุตรดิตถ์ อุบลราชธานี กาญจนบุรี ชัยนาท นครปฐม ปทุมธานี ประจวบคีรีขันธ์ พระนครศรีอยุธยา ราชบุรี ลพบุรี

สมุทรปราการ สิงห์บุรี สุพรรณบุรี อ่างทอง จันทบุรี ฉะเชิงเทรา นครนายก ระยอง สระแก้ว ชุมพร และจังหวัดระนอง

3.3 ความเสียหาย

1) **ด้านชีวิต มีผู้เสียชีวิต 10 คน** (จังหวัดเชียงใหม่ 3 คน ร้อยเอ็ด 2 คน ตาก 1 คน ลำปาง 1 คน ยโสธร 1 คน ชัยนาท 1 คน และจังหวัดพระนครศรีอยุธยา 1 คน) บาดเจ็บ 1 คน ราษฎรเดือดร้อน 4,763,528 คน 1,249,123 ครัวเรือน อพยพ 3,633 คน

2) **ด้านทรัพย์สิน** บ้านเรือนเสียหายทั้งสิ้น 56 หลัง บางส่วน 7,055 หลัง โรงแรม 1 แห่ง ถนน 7,826 สาย สะพาน 189 แห่ง ทำนบ 33 แห่ง ฝาย 360 แห่ง เขื่อน 133 แห่ง วัด 81 แห่ง โรงเรียน 59 แห่ง สถานที่ราชการ 36 แห่ง พนังกั้นน้ำ 67 แห่ง บ่อน้ำ 104 แห่ง ท่อระบายน้ำ 563 แห่ง เรือ 18 ลำ (อ.เมือง จ.ระนอง) บ่อปลา/กุ้ง 8,524 บ่อ พื้นที่การเกษตร 2,194,058 ไร่ ปศุสัตว์ 115,601 ตัว สัตว์ปีก 133,342 ตัว

3) **มูลค่าความเสียหายเบื้องต้นประมาณ 2,128,317,359 บาท**

3.4 สถานการณ์อุทกภัยทุกจังหวัดยุติแล้วตั้งแต่วันที่ 9 ธันวาคม 2552

4. สถานการณ์อุทกภัยจากอิทธิพลมรสุมตะวันออกเฉียงเหนือกำลังแรงพัดปกคลุมภาคใต้ และอ่าวไทย

4.1 ระยะเวลาที่ประสบภัย ระหว่างวันที่ 3 พฤศจิกายน - 30 ธันวาคม 2552 เกิดฝนตกหนักเนื่องจากอิทธิพลของมรสุมตะวันออกเฉียงเหนือกำลังแรงพัดปกคลุมภาคใต้ และอ่าวไทยมีกำลังค่อนข้างแรง ทำให้มีฝนตกหนักหลายพื้นที่ โดยในบางพื้นที่มีฝนตกชุกหนาแน่นติดต่อกัน

หลายวัน ทำให้เกิดน้ำท่วมฉับพลันและน้ำป่าไหลหลาก เป็นเหตุให้ประชาชนประสบความเดือดร้อน
สิ่งสาธารณประโยชน์พื้นที่การเกษตรและทรัพย์สินของประชาชนได้รับความเสียหายเป็นจำนวนมาก

4.2 พื้นที่ประสบภัย รวม 10 จังหวัด 106 อำเภอ 638 ตำบล 4,076 หมู่บ้าน ได้แก่ จังหวัด
ชุมพร ตรัง นครศรีธรรมราช นราธิวาส ปัตตานี พัทลุง ยะลา สตูล สงขลา และ จังหวัดสุราษฎร์ธานี



4.3 ความเสียหาย

1) **ด้านชีวิต มีผู้เสียชีวิต 28 คน** (จังหวัด
นราธิวาส 12 คน ยะลา 7 คน พัทลุง 3 คน ปัตตานี 2 คน
สงขลา 2 คน นครศรีธรรมราช 1 คน และจังหวัดสุราษฎร์ธานี
1 คน) บาดเจ็บ 13 คน ราษฎรเดือดร้อน 1,102,261 คน
290,676ครัวเรือน อพยพ 11,353 คน

2) **ด้านทรัพย์สิน** บ้านเรือนเสียหายทั้งหมด
42 หลัง บางส่วน 2,806 หลัง อาคารพาณิชย์ 4 หลัง โรงงาน 3 แห่ง โรงแรม 1 แห่ง ถนน 3,582 สาย
สะพาน 307 แห่ง ฝาย 33 แห่ง เขื่อน 12 แห่ง วัด 49 แห่ง โรงเรียน 62 แห่ง สถานที่ราชการ 23 แห่ง
บ่อน้ำ 389 แห่ง ท่อระบายน้ำ 550 แห่ง ยานยนต์ 8 คัน บ่อปลา/กุ้ง 9,832 บ่อ พื้นที่การเกษตร
265,227 ไร่ ปศุสัตว์ 24,786 ตัว สัตว์ปีก 167,300 ตัว

3) **มูลค่าความเสียหายเบื้องต้นประมาณ**
797,475,080 บาท

4.4 สถานการณ์อุทกภัยทุกจังหวัดยุติแล้วตั้งแต่วันที่ 31 ธันวาคม 2552

5. สถานการณ์อุทกภัยจากมรสุมตะวันออกเฉียงเหนือ
กำลังแรงพัดปกคลุมภาคใต้และอ่าวไทย



5.1 **ช่วงเวลาประสบภัย** ระหว่างวันที่ 20
พฤศจิกายน 2552 - 13 มกราคม 2553 เกิด
ฝนตกหนักเนื่องจากมรสุมตะวันออกเฉียงเหนือ
กำลังพัดปกคลุมภาคใต้และอ่าวไทยทำให้ฝนตกหนัก
เป็นเหตุให้ประชาชนประสบความเดือดร้อน
สิ่งสาธารณประโยชน์ พื้นที่การเกษตรและทรัพย์สิน
ของประชาชนได้รับความเสียหาย

5.2 **พื้นที่ประสบภัย** จำนวน 5 จังหวัด 36 อำเภอ
192 ตำบล 1,163 หมู่บ้าน ได้แก่ จังหวัดนครศรีธรรมราช นราธิวาส พัทลุง ยะลา และจังหวัดสงขลา



5.3 ความเสียหาย

- 1) **ด้านชีวิต มีผู้เสียชีวิต 1 คน** (อำเภอควนเนียง จังหวัดสงขลา) ราษฎรเดือดร้อน 50,488 คน 13,920 ครัวเรือน
- 2) **ด้านทรัพย์สิน** ถนน 651 สาย สะพาน 56 แห่ง ทำนบ 1 แห่ง ฝาย 2 แห่ง วัด 5 แห่ง โรงเรียน 1 แห่ง ท่อระบายน้ำ 8 แห่ง พื้นที่การเกษตรเสียหาย 500 ไร่
- 3) **มูลค่าความเสียหายเบื้องต้นประมาณ 40,747,650 บาท**

5.4 สถานการณ์อุทกภัยทุกจังหวัดยุติแล้วตั้งแต่วันที่ 14 มกราคม 2553

สรุปความเสียหายจากสถานการณ์อุทกภัยของประเทศไทย ปี 2552 จำนวน 5 ครั้ง



พื้นที่ประสบภัย รวม 64 จังหวัด 683 อำเภอ 4,344 ตำบล 33,847 หมู่บ้าน ดังนี้

ภาคเหนือ 17 จังหวัด ได้แก่ กำแพงเพชร เชียงราย เชียงใหม่ ตาก นครสวรรค์ น่าน พะเยาแพร่ เพชรบูรณ์ แม่ฮ่องสอน พิษณุโลก พิจิตร ลำปาง ลำพูน สุโขทัย อุตรดิตถ์ และอุทัยธานี

ภาคตะวันออกเฉียงเหนือ 16 จังหวัด ได้แก่ กาฬสินธุ์ ขอนแก่น ชัยภูมิ นครพนม นครราชสีมา บุรีรัมย์ มหาสารคาม มุกดาหาร ยโสธร ร้อยเอ็ด เลย

ศรีสะเกษ สกลนคร สุรินทร์ อุตรดิตถ์ และอุบลราชธานี

ภาคกลาง 13 จังหวัด ได้แก่ กาญจนบุรี ชัยนาท นครปฐม ปทุมธานี ประจวบคีรีขันธ์ พระนครศรีอยุธยา เพชรบุรี ราชบุรี ลพบุรี สมุทรปราการ สิงห์บุรี สุพรรณบุรี และอ่างทอง

ภาคตะวันออก 6 จังหวัด ได้แก่ จันทบุรี ฉะเชิงเทรา ตราด นครนายก ระยอง และสระแก้ว

ภาคใต้ 12 จังหวัด ได้แก่ ชุมพร ตรัง นครศรีธรรมราช นราธิวาส ปัตตานี พังงา พัทลุง ยะลา ระนอง สตูล สงขลา และสุราษฎร์ธานี

ความเสียหาย

1) **ด้านชีวิต ราษฎรเสียชีวิต 53 คน** ดังนี้

- เสียชีวิต 1 คน ได้แก่ จังหวัดตาก แม่ฮ่องสอน ลำพูน ศรีสะเกษ ชัยนาท พระนครศรีอยุธยา สุพรรณบุรี ชุมพร นครศรีธรรมราช และจังหวัดสุราษฎร์ธานี
- เสียชีวิต 2 คน ได้แก่ จังหวัดลำปาง ยโสธร ร้อยเอ็ด เลย ปัตตานี พังงา และจังหวัดสงขลา
- เสียชีวิต 3 คน ได้แก่ จังหวัดเชียงใหม่ และจังหวัดพัทลุง

- เสียชีวิต 4 คน ได้แก่ จังหวัดน่าน
- เสียชีวิต 7 คน ได้แก่ จังหวัดยะลา
- เสียชีวิต 12 คน ได้แก่ จังหวัดนราธิวาส

บาดเจ็บ 22 คน ราษฎรเดือดร้อน 8,881,758 คน 2,308,969 ครัวเรือน อพยพ 16,048 คน

- 2) ด้านทรัพย์สิน บ้านเรือนเสียหายทั้งหมด 176 หลัง เสียหายบางส่วน 11,235 หลัง อาคารพาณิชย์ 4 แห่ง โรงงาน 7 แห่ง โรงแรม 2 แห่ง ยานยนต์ 28 คัน เรือประมง 117 ลำ ปศุสัตว์ 147,762 ตัว สัตว์ปีก 394,893 ตัว พื้นที่การเกษตร 2,958,523 ไร่ บ่อปลา/กึ่ง 43,186 บ่อ ถนน 18,661 สาย สะพาน 1,092 แห่ง ทำนบ 141 แห่ง ฝาย 1,416 แห่ง เขื่อน 448 แห่ง วัด 141 แห่ง โรงเรียน 161 แห่ง สถานที่ราชการ 69 แห่ง พนังกั้นน้ำ 311 แห่ง บ่อน้ำ/อ่างเก็บน้ำ 520 แห่ง ท่อระบายน้ำ 2,500 แห่ง



3) มูลค่าความเสียหายในเบื้องต้นประมาณ 5,252,613,976 บาท สิ่งของพระราชทานแก่ผู้ประสบอุทกภัย

1) มูลนิธิราชประชานุเคราะห์ ในพระบรมราชูปถัมภ์ มอบสิ่งของพระราชทานแก่ราษฎรในพื้นที่ประสบอุทกภัย จำนวน 29,560 ชุด

2) สมเด็จพระนางเจ้าสิริกิติ์ พระบรมราชินีนาถ สภานายิกาสภากาชาดไทย ทรงพระกรุณาโปรดเกล้าฯ ให้เลขาธิการสภากาชาดไทย มอบชุดธารน้ำใจสภากาชาดไทย จำนวน 3,670 ชุด ยาสามัญประจำบ้านและยาแก้ปวดหัว จำนวน 2,000 ชุด และน้ำดื่ม จำนวน 32,040 ขวด



3) สมเด็จพระบรมโอรสาธิราชฯ สยามมกุฎราชกุมาร และพระองค์เจ้าศรีรัศมิ์ พระวรชายาฯ ทรงพระกรุณาโปรดเกล้าฯ ให้ พล.อ.อ.โยธิน ประยูรโภคธาต ประธานที่ปรึกษา กองงานพระวรชายาฯ เป็นผู้แทนพระองค์ นำถุงยังชีพและสิ่งของพระราชทาน จำนวน 2,000 ชุด ไปมอบให้แก่ราษฎรที่ประสบอุทกภัย

4) สำนักงานบรรเทาทุกข์และประชานามัยพิทักษ์ สภากาชาดไทย ได้นำชุดธารน้ำใจ สภากาชาดไทยพระราชทาน ช่วยเหลือผู้ประสบอุทกภัยในพื้นที่ จำนวน 9,121 ชุด ยาสามัญประจำบ้าน จำนวน 2,860 ชุด น้ำดื่ม 33,874 ขวด และเสื้อยืดแขนสั้น จำนวน 2,000 ตัว หม้อ MEYER 12 ชุด และนำเรือท้องแบน จำนวน 2 ลำ ไปบรรเทาทุกข์ช่วยเหลือผู้ประสบอุทกภัยในเขตตำบลหนองเมือง อำเภอบ้านหมี่ จังหวัดลพบุรี เพื่อช่วยบรรเทาทุกข์และขนสิ่งของที่ประสบน้ำท่วม



5) พระเจ้าวรวงศ์เธอ พระองค์เจ้าโสมสวลี พระวรราชาทินัดดามาตุ (นายกิตติมงคลดี ตลอดชีพ) และพระเจ้าหลานเธอ พระองค์เจ้าพัชรกิติยาภา ประธานมูลนิธิอาสาเพื่อนพึ่ง (ภาฯ) ยามยาก ทรงโปรดให้ นายอภัย จันทนจุลกะ รองประธานมูลนิธิอาสาเพื่อนพึ่ง (ภาฯ) ยามยาก เป็นผู้แทนพระองค์ มอบถุงพระราชทาน พร้อมตรวจเยี่ยมและจัดรถประกอบอาหารเคลื่อนที่แจกจ่าย แก่ราษฎรที่ประสบอุทกภัย จำนวน 2,596 ชุด และมอบถุงยังชีพพระราชทาน ที่โรงเรียน วัดเทวราชกุญชร แขวงวชิระ เขตดุสิต จำนวน 100 ชุด

การตรวจสถานการณ์อุทกภัยของนายกรัฐมนตรี

ฯพณฯ นายกรัฐมนตรี (นายอภิสิทธิ์ เวชชาชีวะ) พร้อมคณะ เดินทางไปตรวจสถานการณ์อุทกภัย และมอบถุงยังชีพช่วยเหลือผู้ประสบภัยจังหวัดพระนครศรีอยุธยา เมื่อวันที่ 9 ตุลาคม 2552 ที่วัดสี่กุก ตำบลน้ำเต้า อำเภอบางบาล จำนวน 1,000 ชุด และที่วัดโคกทอง ตำบลลพภูมิ อำเภอผักไห่ จำนวน 1,000 ชุด

**การมอบหมายให้รัฐมนตรี
กำกับ ติดตามการช่วยเหลือผู้ประสบ
อุทกภัยของกระทรวงมหาดไทย**

**ได้มีคำสั่งมอบหมายให้
รัฐมนตรีกำกับ ติดตาม ดูแลรับผิดชอบ
การปฏิบัติงานช่วยเหลือผู้ประสบ
สาธารณ ภัย และอุปถัมภ์ และแต่งตั้ง
เจ้าหน้าที่ปฏิบัติงานช่วยเหลือรัฐมนตรี
ดังนี้**



1) รัฐมนตรีว่าการกระทรวงมหาดไทย (นายชวรัตน์ ชาญวีรกูล) กำกับ ติดตาม ดูแลรับผิดชอบในพื้นที่ภาคกลางและภาคเหนือ

2) รัฐมนตรีช่วยว่าการกระทรวงมหาดไทย (นายบุญจง วงศ์ไตรรัตน์) กำกับ ติดตาม ดูแลรับผิดชอบในพื้นที่ภาคตะวันออกเฉียงเหนือ

3) รัฐมนตรีช่วยว่าการกระทรวงมหาดไทย (นายถาวร เสนเนียม) กำกับ ติดตาม ดูแลรับผิดชอบ ในพื้นที่ภาคตะวันออก และภาคใต้

4) เมื่อวันที่ 30 กันยายน 2552 เวลา 10.30 น. รัฐมนตรีว่าการกระทรวงมหาดไทย รัฐมนตรีว่าการกระทรวงคมนาคม รัฐมนตรีช่วยว่าการกระทรวงมหาดไทย(นายบุญจง วงศ์ไตรรัตน์) และนายถาวร เสนเนียม) ปลัดกระทรวงมหาดไทย และอธิบดีกรมป้องกันและบรรเทาสาธารณภัย ได้ประชุมทางไกลผ่านระบบ VDO Conference กับผู้ว่าราชการจังหวัดทั่วประเทศ เพื่อติดตามสถานการณ์พายุ “กิสนา” พร้อมกับมอบนโยบายให้ทุกจังหวัดเตรียมความพร้อมรับสถานการณ์ที่อาจจะเกิดขึ้น และเตรียมเครื่องมืออุปกรณ์ เรือท้องแบน เครื่องอุปโภคบริโภค น้ำดื่ม ยารักษาโรค

ให้สามารถช่วยเหลือประชาชนได้ทันทีเมื่อเกิดสถานการณ์ขึ้น

5) เมื่อวันที่ 8 ตุลาคม 2552 รัฐมนตรีว่าการกระทรวงมหาดไทย ได้ประชุมกระทรวงมหาดไทย ผ่านระบบ VDO Conference กับผู้ว่าราชการจังหวัดทั่วประเทศ โดยเน้นย้ำจังหวัดที่ประสบอุทกภัย ติดตามสถานการณ์ และเร่งรัดการให้ความช่วยเหลือประชาชนที่ประสบภัยได้อย่างรวดเร็วทั่วถึง และดูแลอย่างต่อเนื่องจนกว่าสถานการณ์จะคลี่คลาย



6) รัฐมนตรีว่าการกระทรวงมหาดไทย (นายชวรัตน์ ชาญวีรกูล) พร้อมคณะเดินทาง ไปตรวจสอบสถานการณ์อุทกภัยและ



มอบถุงยังชีพเพื่อช่วยเหลือผู้ประสบอุทกภัย ที่จังหวัดชัยนาท และจังหวัดกาญจนบุรี จำนวน 4,100 ชุด

7) รัฐมนตรีช่วยว่าการกระทรวงมหาดไทย (นายบุญจง วงศ์ไตรรัตน์) พร้อมคณะเดินทาง ไปตรวจสอบสถานการณ์และมอบถุงยังชีพ เพื่อช่วยเหลือผู้ประสบอุทกภัย เมื่อวันที่ 7 ตุลาคม 2552 ที่อำเภออุทุมพรพิสัย 1,000 ชุด อำเภอปรางค์กู่ จังหวัดศรีสะเกษ จำนวน 1,000 ชุด อำเภอเดชอุดม จังหวัด

อุบลราชธานี จำนวน 2,000 ชุด และที่จุดอพยพในเขตเทศบาลเมืองวารินชำราบ จำนวน 200 ชุด

การให้ความช่วยเหลือของจังหวัดและหน่วยงานต่างๆ

1) จังหวัด/อำเภอ/องค์กรปกครองส่วนท้องถิ่น/มูลนิธิ/ ภาคเอกชนต่างๆ พร้อม อปพร. นำเรือท้องแบน 339 ลำ รถยนต์ บรรทุก 103 คัน เครื่องสูบน้ำ 100 เครื่อง ไปช่วยเหลือและอพยพราษฎรที่ประสบภัยไปอยู่ในที่ปลอดภัย

2) จังหวัด/อำเภอ/องค์กรปกครองส่วนท้องถิ่น/มูลนิธิ/ ภาคเอกชนต่างๆ แจกจ่ายเครื่องอุปโภคบริโภค จำนวน 587,873 ชุด ข้าวกล่อง 119,030 กล่อง น้ำดื่ม 448,579 ขวด ให้แก่ราษฎรที่ประสบภัย

3) การจ่ายเงินช่วยเหลือผู้ประสบอุทกภัยใน 64 จังหวัด ตามระเบียบกระทรวงการคลังว่าด้วยเงินทดรองราชการเพื่อช่วยเหลือ ผู้ประสบภัยพิบัติกรณีฉุกเฉิน พ.ศ.2546 จำนวน 4,452,673,765 บาท





กราฟแสดงมูลค่าความเสียหายจากอุทกภัย ปี 2545-2552

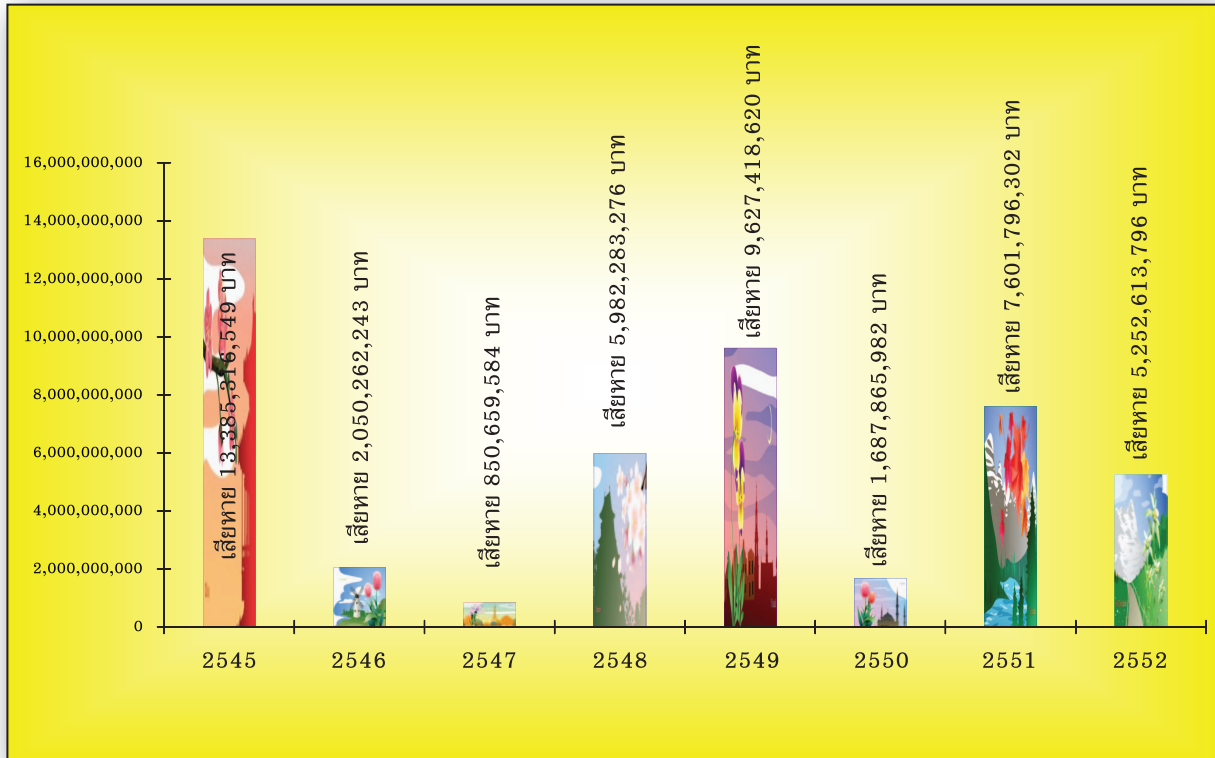

กราฟแสดงจำนวนราษฎรที่ประสบภัยจากอุทกภัย ปี 2545-2552

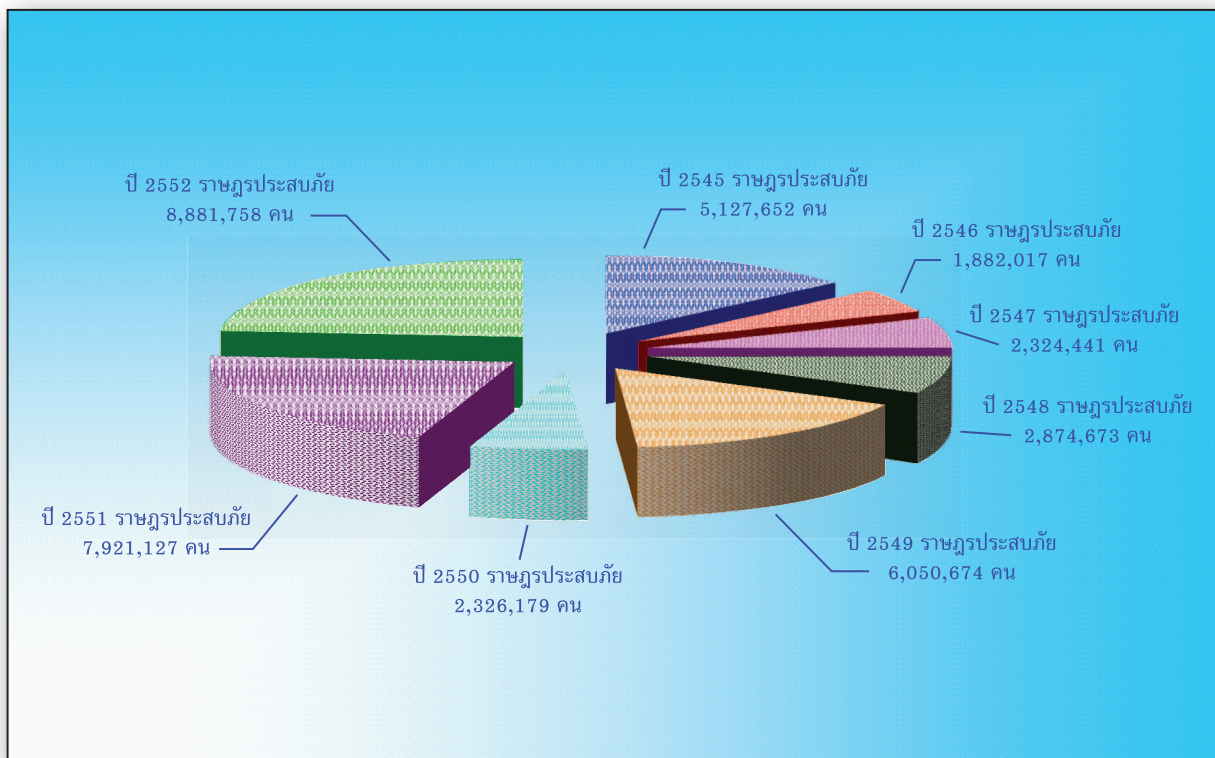

กราฟแสดงการเปรียบเทียบจำนวนราษฎรที่เสียชีวิต จากอุทกภัย ปี 2549-2552

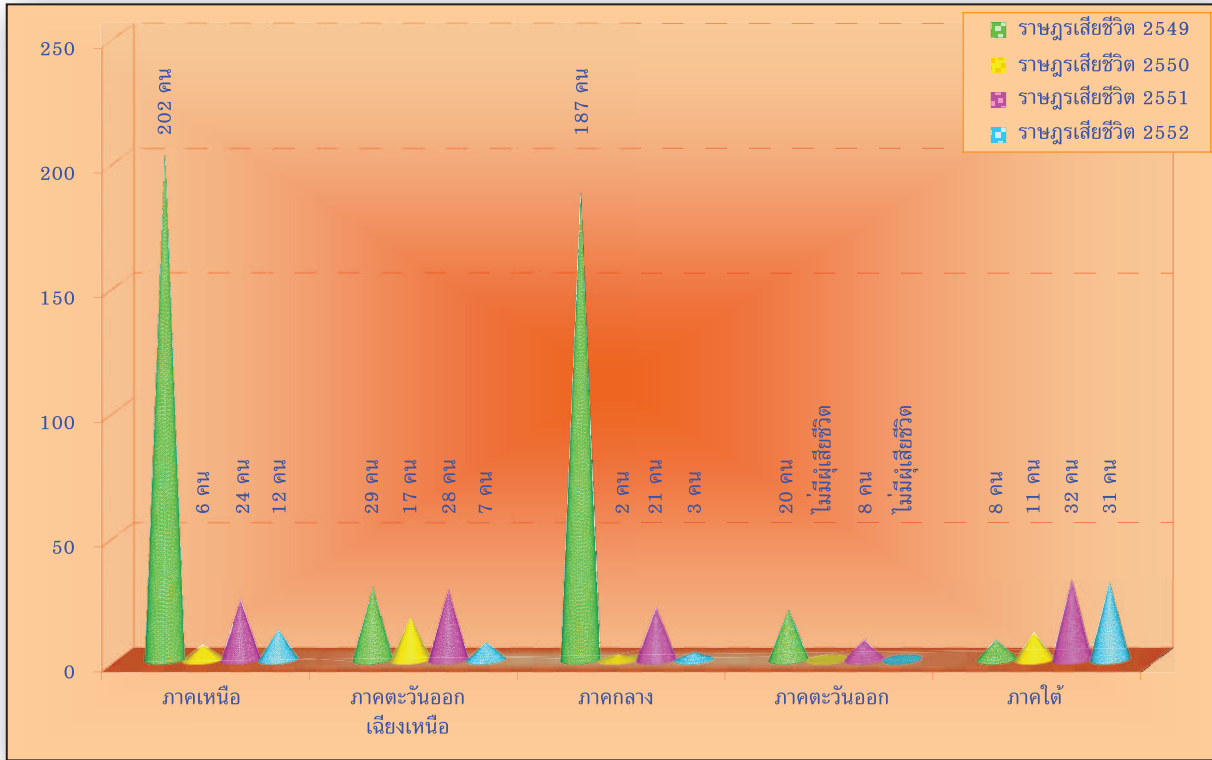

กราฟแสดงการเปรียบเทียบจำนวนหมู่บ้านที่ประสบอุทกภัย ปี 2549-2552

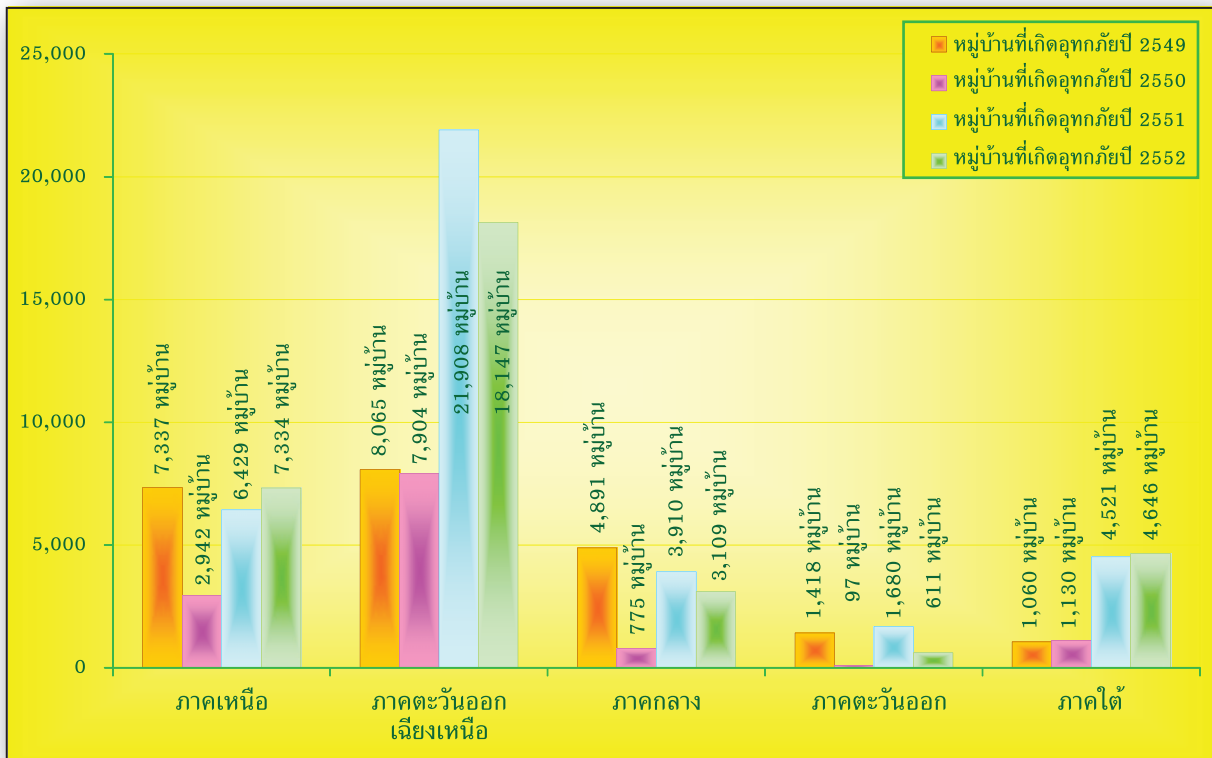



สถานการณ์อุทกภัยของประเทศไทย



สรุปสถานการณ์อุทกภัย

(ระหว่างวันที่ 9 พฤษภาคม - 30 กันยายน 2552)

ที่	พื้นที่ประสบภัย		ความเสียหายที่สำรวจ														การให้ความช่วยเหลือ						วันที่สิ้นสุดการดำเนินงาน
	จังหวัด	อำเภอ	ตำบล	หมู่บ้าน	ด้านทรัพย์สิน														(เงิน) งบอุดหนุน	(เงิน) งบอุดหนุน	(เงิน) งบอุดหนุน	(เงิน) งบอุดหนุน	
					ด้านชีวิต			ด้านทรัพย์สิน			ด้านสิ่งสาธารณประโยชน์			มูลค่าความเสียหาย (บาท)									
(คน) บิลด์	(คน) บิลด์	(คน) บิลด์	(คน) บิลด์	(คน) บิลด์	(คน) บิลด์	(คน) บิลด์	(คน) บิลด์	(คน) บิลด์	(คน) บิลด์	(คน) บิลด์	(คน) บิลด์	(คน) บิลด์	(คน) บิลด์	(คน) บิลด์	(คน) บิลด์	(คน) บิลด์	(คน) บิลด์	(คน) บิลด์	(คน) บิลด์				
ภาคเหนือ																							
1	ลำปาง	เมืองงา	7	82	13,031	4,790															6,973,900	26 ส.ค.-23 ก.ย. 2552	
		เสริมงาม	4	28	10,925	4,845																7,450,000	9 พ.ค.-23 ก.ย. 2552
		เถิน	7	66	31,808	9,889																	19 พ.ค.-23 ก.ย. 2552
		เมืองปาน	5	47	24,286	9,146																	16 พ.ค.-23 ก.ย. 2552
		แม่ทะ	10	55	43,729	9,867																	26 ส.ค.-23 ก.ย. 2552
		แม่เงา	4	38	8,418	3,818																	26 ส.ค.-23 ก.ย. 2552
		แจ่ม	7	29	13,156	4,384																	20 พ.ค.-23 ก.ย. 2552
		แม่พริก	4	30	8,193	2,731																	19 พ.ค.-23 ก.ย. 2552
		จ้าว	9	48	10,469	4,008																	26 ส.ค.-23 ก.ย. 2552
		วังเหนือ	8	60	10,805	6,466																	26 ส.ค.-23 ก.ย. 2552
		ห้างฉัตร	6	20	7,055	2,134																	26 ส.ค.-23 ก.ย. 2552
		เกาะคา	2	5	3,491	877																	26 ส.ค.-23 ก.ย. 2552
		สบปราบ	1	7	5,413	1,486																	26 ส.ค.-23 ก.ย. 2552
		รวม	13	74	515,190,779	64,441	0	0	0	0	5	0	0	0	0	0	0	0	0	0	0	0	0
2	อุตรดิตถ์	เมืองงา	2	4	120	40																	18 มี.ค. 2552
		ท่าปลา	4	26	4,640	1,076																	19-19 พ.ค. 2552
		ลับแล	8	65	4,370	1,500	50																18 มี.ค. 2552
		รวม	3	14	95,9150	2,616	0	90	0	0	1	0	0	0	0	0	0	0	0	0	0	0	0
3	แพร่	เมืองงา	3	16	480	160																	13 ส.ค. 2552
		เด่นชัย	5	40	20,838	7,474																	17 มี.ค. 2552
		วังชิ้น	7	71	1,250	500																	18 มี.ค.-13 ส.ค. 2552
		พลองม่วงใต้	6	35	2,500	450																	18 มี.ค.-13 ส.ค. 2552
		ร้องกวาง	9	79	474	158																	16-18 มี.ค. 2552
		สอง	4	4	259	76																	6,18 มี.ค.-13 ส.ค. 2552
		สงข	6	19	815	270																	13 ส.ค. 2552
		สูงเม่น	3	7	420	140																	13 ส.ค. 2552
		รวม	8	43	271,039	9,228	0	0	0	0	0	0	0	0	0	0	0	0	0	0	0	0	0
4	น่าน	เมืองงา	4	10	4,521	1,091	4																16 มี.ค.-16 ก.ย. 2552
		วังยาง	12	38	14,877	5,566																	16 มี.ค.-16 ก.ย. 2552
		แพร่	5	27	5,913	1,818																	16 มี.ค.-16 ก.ย. 2552
		บ้านหลวง	4	25	28,936	8,763																	16 มี.ค.-16 ก.ย. 2552
		อ้อ	12	94	30,282	8,926																	16 มี.ค.-16 ก.ย. 2552
		เมืองกลาง	6	43	13,868	5,326																	16 มี.ค.-16 ก.ย. 2552
		ท่าเรือ	10	53	9,922	2,453																	16 มี.ค.-16 ก.ย. 2552
		นาพืด	4	39	7,067	1,509																	16 มี.ค.-16 ก.ย. 2552
		บ่อเกลือ	4	39	23,541	5,311																	16 มี.ค.-16 ก.ย. 2552
		ภูเพียง	7	60	5,183	1,316																	13-16 ส.ค. 2552



สรุปสถานการณ์อุทกภัย
(ระหว่างวันที่ 9 พฤษภาคม - 30 กันยายน 2552)

ที่	พื้นที่ประสบภัย		ความเสียหายที่สำรวจ												การให้ความช่วยเหลือ						วันที่สิ้นสุดสถานการณ์							
	จังหวัด	ตำบล หมู่บ้าน	ด้านชีวิต				ด้านทรัพย์สิน				ด้านสิ่งสาธารณประโยชน์				มูลค่าความเสียหาย (บาท)	(คน) อนุรักษ์	(คน) อนุรักษ์-อนุรักษ์	(คน) อนุรักษ์-อนุรักษ์	(คน) อนุรักษ์-อนุรักษ์	(คน) อนุรักษ์-อนุรักษ์								
			(คน) เสียชีวิต	(คน) บาดเจ็บ	(คน) สูญหาย	(คน) สูญหาย	(คน) สูญหาย	(คน) สูญหาย	(คน) สูญหาย	(คน) สูญหาย	(คน) สูญหาย	(คน) สูญหาย	(คน) สูญหาย	(คน) สูญหาย								(คน) สูญหาย	(คน) สูญหาย					
5	เพชรบูรณ์	หล่มเก่า	4	4	120	40																				19-19 พ.ค. 2552		
6	พะเยา	ดอกคำใต้	2	5	471	417																				11 ส.ค. 2552		
		จุน	6	31	10,865	3,151																				30 ส.ค.-16 ก.ย. 2552		
		ภูพานยาว	2	4	2,006	150																				14 ส.ค.-16 ก.ย. 2552		
7	เชียงราย	เมือง	3	10	40	13,342	3,718	0	0	0	0	0	0	0	0	0	0	0	0	0	0	0	0	0	0	0	6-27 ส.ค.-1 ก.ย. 2552	
		เชียงแสน	6	65	3,189	1,063																					19-21 พ.ค.-9-27 ส.ค. 2552	
		เทิง	4	15	7,720	2,132																					6-27 ส.ค.-1 ก.ย. 2552	
		แม่สรวย	7	60	19,060	6,545																					6-27 ส.ค.-1 ก.ย. 2552	
		เวียงชัย	4	36	1,350	625																					6-27 ส.ค.-1 ก.ย. 2552	
		แม่ลาว	5	35	681	562																					6-27 ส.ค. 2552	
		ดอยหลวง	1	2	9	9																					31 พ.ค.-3 ส.ค.-27 ส.ค. 2552	
		เวียงเชียงรุ้ง	3	31	3,558	1,703																					6-27 ส.ค. 2552	
		พญาเงี้ยว	4	42	7,000	3,490																					6-27 ส.ค.-1 ก.ย. 2552	
		เวียงป่าเป้า	7	93	2,790	930																					6-27 ส.ค. 2552	
		พาน	8	29	8,828	2,464																						6-27 ส.ค. 2552
		ขุนตาล	3	42	5,640	2,758																						6-27 ส.ค. 2552
		แม่จัน	11	138	4,811	1,486	423	166																				31 พ.ค.-13 มิ.ย.-27 ส.ค. 2552
		เวียงแก่น	1	8	5,000	1,250																						27 ส.ค. 2552
		เชียงทอง	7	101	3,500	1,010																						6-27 ส.ค. 2552
		แม่จียง	6	30	1,060	605																						27 ส.ค. 2552
		เวียงเชียง	16	89	744	27,819	423	166	0	0	0	0	0	0	0	0	0	0	0	0	0	0	0	0	0	0	0	6-27 ส.ค. 2552
8	เชียงใหม่	พร้าว	11	44	8,127	4,130																						16 ส.ค.-17 พ.ค.-18 ก.ย.-30 ก.ย. 2552
		แม่ถ้ำ	6	24	1,136	610																						16 ส.ค.-18 ก.ย. 2552
		ฝาง	2	7	250	195																						16 ส.ค.-18 ก.ย. 2552
		เชียงดาว	3	10	4,244	877																						16 ส.ค.-18 ก.ย.-23 ส.ค. 2552
		ไชยปราการ	1	2	120	40																						16 ส.ค.-18 ก.ย. 2552
		แม่แตง	4	12	1,369	506																						16 ส.ค.-18 ก.ย.-7 ก.ย. 2552
		ดอยสะเก็ด	1	1	383	140																						16 ส.ค.-18 ก.ย. 2552
		สะเมิง	4	17	4,500	1,863																						16 ส.ค.-18 ก.ย.-30 ส.ค. 2552
		สันป่าตอง	1	3	87	48																						16 ส.ค.-18 ก.ย. 2552



สรุปสถานการณ์อุทกภัย

(ระหว่างวันที่ 9 พฤษภาคม - 30 กันยายน 2552)

พื้นที่ประสบภัย			ความเสียหายที่สำรวจ															การให้ความช่วยเหลือ						วันที่สิ้นสุดสถานการณ์																		
จังหวัด	อำเภอ	ตำบล หมู่บ้าน	ด้านชีวิต				ด้านทรัพย์สิน				ด้านสิ่งสาธารณประโยชน์							(เงิน) งบอุดหนุน	(เงิน) งบอุดหนุน-งบรายได้อื่นๆ	(เงิน) งบอุดหนุน-งบรายได้อื่นๆ	(เงิน) งบอุดหนุน																					
			(คน) เสียชีวิต	(คน) บาดเจ็บ	(คน) สูญหาย	(คน) สูญหาย/สูญ	(คน) บ้านเรือนเสียหาย/สูญ	(คน) ทรัพย์สินเสียหาย/สูญ	(คน) ทรัพย์สินเสียหาย/สูญ	(คน) ทรัพย์สินเสียหาย/สูญ	(คน) ทรัพย์สินเสียหาย/สูญ	(คน) ทรัพย์สินเสียหาย/สูญ	(คน) ทรัพย์สินเสียหาย/สูญ	(คน) ทรัพย์สินเสียหาย/สูญ	(คน) ทรัพย์สินเสียหาย/สูญ	(คน) ทรัพย์สินเสียหาย/สูญ	(คน) ทรัพย์สินเสียหาย/สูญ																									
31	ศรีสะเกษ	เมืองงา	4	11	4,240	848																														22 พ.ค.-2 มิ.ย. 2552						
		ภูสิงห์	7	82	40,035	8,007																														12 พ.ค.-12 ส.ค. 2552						
		ขุนหาญ	3	12	2,320	391																														5 พ.ค.2552						
		ขุนยวม	19	116	97,475	19,495																														24 ส.ค.2552						
		บ้านจั่น	7	80	41,980	8,316																														พ.ค.-ก.ย. 2552						
		ศรีรัตนะ	7	90	2,500	217																														6 พ.ค.2552						
		โพธิ์ประทับช้าง	6	71	5,270	1,054																														19 พ.ค.-21 มิ.ย. 2552						
		รัตนวาปี	8	30	13,195	2,639																															29 มิ.ย.-19 พ.ค.2552					
		บ้านดง	6	43	5,270	1,054																															6-17 พ.ค.2552					
32	ขอนแก่น	พทพ	3	5	203	45																														6-17 พ.ค.2552						
		กักรักษ์	5	80	1,165	233																															6-17 พ.ค.2552					
		อุ้มผาง	5	21	1,635	327																															6-17 พ.ค.2552					
		ปรางค์	10	10	49,285	9,857																																6-17 พ.ค.2552				
		ห้วยทับทัน	1	3	4,350	887																																6-17 พ.ค.2552				
		โพธิ์สุวรรณ	1	2	44	10																															6-17 พ.ค.2552					
		ราษีไศล	13	190	9,820	4,210																															6-17 พ.ค.2552					
		รวม	16	105	846	278,787	57,590	0	0	0	0	0	0	0	0	0	0	0	0	0	0	0	0	0	0	0	0	0	0	0	0	0	0	0	0	0	0	0	12-31 0 0 0			
		ขอนแก่น	จ้าง	1	2	65	20																																19 ส.ค. 2552			
		เขาสวนกวาง	5	40	20,058	2,853																																	31 ส.ค.-17 พ.ค.2552			
		กระนวน	2	3	445	67																																	19 ส.ค. 2552			
		อุบลรัตน์	6	43	23,744	6,055																																	1 พ.ค.-2 ส.ค.2552			
33	หนองบัวลำภู	รวม	4	88	44,312	8,985	0	0	0	0	0	0	0	0	0	0	0	0	0	0	0	0	0	0	0	0	0	0	0	0	0	0	0	0	0	0	0	0	0	0	0	5 มิ.ย.-26 ส.ค. 2552
		เมืองยาง	15	173	15,570	5,190																																		5 มิ.ย.-9 พ.ค. 2552		
		เต่างอย	4	32	4,895	1,047																																		5 มิ.ย.-21 ก.ค. 2552		
		กุสุมาลย์	3	40	3,600	1,200																																			5 มิ.ย.-9 พ.ค. 2552	
		ภูพาน	4	65	26,240	6,152																																			5 มิ.ย.-9 พ.ค. 2552	
เจริญศิลป์	5	59	10,500	4,235																																				5 มิ.ย.-9 พ.ค. 2552		
วาเวอ่น	12	76	18,900	6,450																																				5 มิ.ย.-9 พ.ค. 2552		
พังโคน	5	69	45,381	12,890																																				5 มิ.ย.-21 ก.ค. 2552		



สรุปสถานการณ์อุทกภัย
(ระหว่างวันที่ 11 กันยายน - 30 ตุลาคม 2552)

ที่	พื้นที่ประสบภัย			ความเสียหายที่สำรวจ													การให้ความช่วยเหลือ					วันที่-ผู้ติดตามข่าว					
	จังหวัด	อำเภอ	ตำบล หมู่บ้าน	ด้านชีวิต			ด้านทรัพย์สิน										มูลค่าความเสียหาย (บาท)	(งบ) งบกลาง-งบภายในของจังหวัด	(งบ) งบกลาง-งบภายในของกรม	(งบ) งบกลาง-งบภายในของกรม	(งบ) งบกลาง-งบภายในของกรม						
				(คน) เสียชีวิต	(คน) บาดเจ็บ	(คน) สูญหาย	(คน) สูญหาย/คน	(คน) สูญหาย/คน	(คน) สูญหาย/คน	(คน) สูญหาย/คน	(คน) สูญหาย/คน	(คน) สูญหาย/คน	(คน) สูญหาย/คน	(คน) สูญหาย/คน	(คน) สูญหาย/คน	(คน) สูญหาย/คน							(คน) สูญหาย/คน				
18	สุพรรณบุรี	อุทัย	8	9	4,000	1,500	20,000													450,000						1 ต.ค.2552	
		สองพี่น้อง	15	30	39,000	13,000	24,000													6,500,000						28 ต.ค.2552	
		รวม	23	39	43,000	14,500	44,000	0	0	0	0	0	0	0	0	0	0	0	0	6,950,000	0	0	0	0	0	0	
		ภาคตะวันออกเฉียงเหนือ	6	28	45,274	14,943	44,853	0	0	0	0	0	0	0	0	0	0	0	0	5,094,000	0	0	0	0	0	0	
19	ชัยภูมิ	เมืองฯ	18	41	25,000	3,500														2,500,000	7	3	10	5,400	3,000	16-21 ต.ค. 2552	
		เกษตรสมบูรณ์	9	18	54,348	27,635	36,000													1,650,000						22-23 ต.ค.2552	
		อุทัย	11	22	21,500	2,824														7,000,000						16 ต.ค.2552	
		บ้านจารย์	6	12	4,000	1,200														1,200,000						10 ต.ค.2552	
		หนองบัวแดง	5	11	5,750	1,000	5,125													2,100,000						16 ต.ค.2552	
		วังใหญ่	3	3	1,282	405														500,000						19 ต.ค.2552	
		ภักดีชุมพล	4	8	7,635	2,219														1,800,670						2 ต.ค.2552	
		เนินสง่า	4	8	2,500	680														1,000,000						2 ต.ค.2552	
		หนองบัวแดง	8	16	25,000	2,700														3,000,000						30 ต.ค.2552	
		ดอนสวรรค์	8	16	10,232	2,881														6,800,000						9 ต.ค.2552	
		เทพสถิต	5	11	37,550	10,210	5													7,003,500						3-24 ต.ค.2552	
		จัตุรัส	9	24	17,080	5,000	23,665													6,500,000						16-25 ต.ค.2552	
		บ้านกรวด	7	14	15,250	3,100														6,000,000						19 ต.ค.2552	
		แก่งคร้อ	10	21	19,392	5,301														4,000,000						16 ต.ค.2552	
		คอนสวรรค์	9	11	1,395	465	570													1,500,000						20-25 ต.ค.2552	
20	อุตรดิตถ์	เมืองฯ	15	116	236	247,914	69,220	0	0	0	0	0	0	0	0	0	0	0	0	52,254,170	7	3	10	5,400	3,000	0	0
		เมืองฯ	1	5	139	39														19,500						12 ต.ค.2552	
21	มหาสารคาม	เมืองฯ	1	5	139	39	0	0	0	0	0	0	0	0	0	0	0	0	0	19,500	0	0	0	0	0	0	0
		แก่งดำ	14	85	1,110	370	13													7,669,680						21 ต.ค.-14 ต.ค.2552	
		นาขุม	8	79	25,223	3,729	51													4,500,000						21 ต.ค.-14 ต.ค.2552	
		นาเชือก	10	140	840	280	36													3,500,000						21 ต.ค.-14 ต.ค.2552	
		สีชมพู	4	36	18,622	4,545	16													1,000,000						21 ต.ค.-14 ต.ค.2552	
		ยางสีสุราช	7	72	28,358	6,575	28													2,988,886						21 ต.ค.-14 ต.ค.2552	
		พนมดงรัก	14	215	79,112	16,635	23													3,616,682						21 ต.ค.-14 ต.ค.2552	
		วาปีปทุม	15	106	17,530	3,752	17													3,910,835						21 ต.ค.-14 ต.ค.2552	
		โกสุมพิสัย	10	127	64,994	15,515	10													4,020,000						21 ต.ค.-14 ต.ค.2552	
		เขื่องยืน	8	165	630	210	60													10,000,000						21 ต.ค.-14 ต.ค.2552	
		กันทรวิชัย	10	183	1,098	366	26													5,500,000						21 ต.ค.-14 ต.ค.2552	
		คูสำราญ	5	85	18,286	4,466														1,877,310						21 ต.ค.-14 ต.ค.2552	
		บรบือ	15	15	12,050	4,016														4,337,910						21 ต.ค.-14 ต.ค.2552	
		รวม	13	125	1,436	296,965	66,975	0	0	0	0	0	0	0	0	0	0	0	0	53,331,503	0	0	0	0	0	0	0
22	เลย	เมืองฯ	13	45	5,264	1,152	3	34	2	14										27	9,673,000						22-25 ต.ค.2552
		ภูเรือ	6	47	8,000	2,800														4,180,943						21-25 ต.ค.2552	
		ท่าลี่	10	97	8,000	2,800														25	11,924,400						25 ต.ค.-2 ต.ค.2552
		ภูหลวง	5	46	7,560	784														4,122,943						200	25 ต.ค.-2 ต.ค.2552
		ภูกระดึง	4	37	2,124	1,297														12	6,600,000						25 ต.ค.-2 ต.ค.2552
		บ้านวัง	4	41	2,870	824														18	4,600,000						25 ต.ค.-2 ต.ค.2552
		บ้านวัง	5	34	11,108	3,156														10	5,500,000						25 ต.ค.-2 ต.ค.2552



สรุปสถานการณ์อุทกภัย (ระหว่างวันที่ 29 กันยายน - 8 ธันวาคม 2552)

ที่	พื้นที่ประสบภัย			ความเสียหายที่สำรวจ																				การให้ความช่วยเหลือ						รับเงินอุดหนุนจาก
	อำเภอ	ตำบล	หมู่บ้าน	ด้านชีวิต					ด้านทรัพย์สิน					ด้านสิ่งสาธารณประโยชน์										(คน) ขาดแคลน	(คน/หลัง) ขาด	(จุด) ขาด	(คน/หลัง) ขาด			
จังหวัด				(คน) เสียชีวิต	(คน) บาดเจ็บ	(คน) สูญหาย	(คน) ขาดเรียน	(คน) ขาดเรียน	(คน) ขาดเรียน	(คน) ขาดเรียน	(คน) ขาดเรียน	(คน) ขาดเรียน	(คน) ขาดเรียน	(คน) ขาดเรียน	(คน) ขาดเรียน	(คน) ขาดเรียน	(คน) ขาดเรียน	(คน) ขาดเรียน	(คน) ขาดเรียน	(คน) ขาดเรียน	(คน) ขาดเรียน	(คน) ขาดเรียน	(คน) ขาดเรียน	(คน) ขาดเรียน	(คน) ขาดเรียน					
8	แม่ฮ่องสอน	บ้านยาว	บ้านยาว	1,383			32	4	1	14	1	5										4	2	5,234,703	1	ค.ค.2552				
				1,883			32	4	1	14	1	5										4	2	5,234,703	1	ค.ค.2552				
				1,883			32	4	1	14	1	5										4	2	5,234,703	1	ค.ค.2552				
				1,883			32	4	1	14	1	5										4	2	5,234,703	1	ค.ค.2552				
				1,883			32	4	1	14	1	5										4	2	5,234,703	1	ค.ค.2552				
				1,883			32	4	1	14	1	5										4	2	5,234,703	1	ค.ค.2552				
				1,883			32	4	1	14	1	5										4	2	5,234,703	1	ค.ค.2552				
9	พิจิตร	เมือง	เมือง	110																						3-4	ค.ค.2552			
				110																						3-4	ค.ค.2552			
				110																						3-4	ค.ค.2552			
				110																						3-4	ค.ค.2552			
				110																						3-4	ค.ค.2552			
				110																						3-4	ค.ค.2552			
				110																						3-4	ค.ค.2552			
รวม	แม่ฮ่องสอน			1,383			32	4	1	14	1	5														3-4	ค.ค.2552			
				1,383			32	4	1	14	1	5															3-4	ค.ค.2552		
				1,383			32	4	1	14	1	5															3-4	ค.ค.2552		
				1,383			32	4	1	14	1	5																3-4	ค.ค.2552	
				1,383			32	4	1	14	1	5																3-4	ค.ค.2552	
				1,383			32	4	1	14	1	5																3-4	ค.ค.2552	
				1,383			32	4	1	14	1	5																3-4	ค.ค.2552	
				1,383			32	4	1	14	1	5																	3-4	ค.ค.2552
				1,383			32	4	1	14	1	5																	3-4	ค.ค.2552
				1,383			32	4	1	14	1	5																	3-4	ค.ค.2552



สรุปสถานการณ์อุทกภัย
(ระหว่างวันที่ 29 กันยายน - 8 ธันวาคม 2552)

Table with multiple columns: จังหวัด, พื้นที่ประสบภัย, ด้านชีวิต, ด้านทรัพย์สิน, ด้านสิ่งแวดล้อม, การให้ความช่วยเหลือ, and รับผิดชอบดำเนินการ. It contains detailed data on flood-affected areas, including provinces, types of damage (e.g., houses, crops, infrastructure), and the amount of relief provided in various forms.



สรุปสถานการณ์อุทกภัย
(ระหว่างวันที่ 3 พฤศจิกายน - 30 ธันวาคม 2552)

Table with 7 main columns: 1. พื้นที่ประสบภัย (Disaster Area) with sub-columns for province, district, and sub-district. 2. ด้านชีวิต (Life) with 11 sub-rows for various disaster types. 3. ด้านทรัพย์สิน (Assets) with 11 sub-rows for property types. 4. ด้านสิ่งสาธารณประโยชน์ (Public Utilities) with 11 sub-rows for utility types. 5. การให้ความช่วยเหลือ (Relief) with 5 sub-rows for relief types. 6. รับผิดชอบสถานการณ์ (Responsible Situation) with columns for date and status.



สรุปสถานการณ์อุทกภัย

(ระหว่างวันที่ 3 พฤศจิกายน - 30 ธันวาคม 2552)

พื้นที่ประสบภัย	ด้านชีวิต										ด้านทรัพย์สิน										ด้านสิ่งสาธารณประโยชน์										การให้ความช่วยเหลือ						วันที่ผู้ประสบภัยเริ่มรับ			
	คน	เสียชีวิต	บาดเจ็บ	สูญหาย	สูญหาย	สูญหาย	สูญหาย	สูญหาย	สูญหาย	สูญหาย	สูญหาย	สูญหาย	สูญหาย	สูญหาย	สูญหาย	สูญหาย	สูญหาย	สูญหาย	สูญหาย	สูญหาย	สูญหาย	สูญหาย	สูญหาย	สูญหาย	สูญหาย	สูญหาย	สูญหาย	สูญหาย	สูญหาย	สูญหาย	สูญหาย	สูญหาย	สูญหาย	สูญหาย	สูญหาย					
จังหวัด	จำนวน	1,540	445																																7-22-52 พ.ม.2552					
จังหวัด	จำนวน	33	1,200	330																															6-9 พ.ม.2552					
จังหวัด	จำนวน	8	810	199																															6-10,21-25 พ.ม.2552					
จังหวัด	จำนวน	4	2,406	683																															5-9 พ.ม.2552					
รวม	จำนวน	187	6,075	2,137	0	0	0	0	0	0	0	0	0	0	0	0	0	0	0	0	0	0	0	0	0	0	0	0	0	0	0	0								
จังหวัด	จำนวน	14	20,512	6,128	1,550																														6-8,22 พ.ม.2552					
จังหวัด	จำนวน	28	11,190	3,040	305																														3-9,23-26 พ.ม.2552					
จังหวัด	จำนวน	7	43	7,063	2,973																														6-13 พ.ม.2552					
จังหวัด	จำนวน	23	7,592	1,875	50																														6-13,21 พ.ม.2552					
จังหวัด	จำนวน	30	3,223	961	5																														6-13 พ.ม.2552					
จังหวัด	จำนวน	14	56	26,670	7,696																														6-13,22-26 พ.ม.2552					
จังหวัด	จำนวน	6	50	500	135																														6-4 พ.ม.2552					
จังหวัด	จำนวน	2	13	2,670	957	18																													6-13 พ.ม.2552					
รวม	จำนวน	219	79,720	22,763	1,828	0	7	0	2	13	279	0	0	0	0	3,584	19,492	29,506	0	0	0	0	0	0	0	0	0	0	0	0	0	0	0	0	0	28,488	0	0	936	6-18,21-23 พ.ม.2552
จังหวัด	จำนวน	11	60	76,631	20,602																																6-18,21-23 พ.ม.2552			
จังหวัด	จำนวน	2	18	3,000	900	19																															5-16,21-23 พ.ม.2552			
จังหวัด	จำนวน	4	43	7,586	2,500																																	3-18 พ.ม.2552		
จังหวัด	จำนวน	4	31	6,632	1,658																																	6-18,21-23 พ.ม.2552		
จังหวัด	จำนวน	4	22	10,600	2,800																																	6-18,21-23 พ.ม.2552		
จังหวัด	จำนวน	2	8	680	234																																	6-18 พ.ม.2552		
จังหวัด	จำนวน	3	32	8,531	2,689																																	5-18,21-23 พ.ม.2552		
จังหวัด	จำนวน	13	66	16,600	4,150																																	6-18,21-23 พ.ม.2552		
จังหวัด	จำนวน	2	10	6,040	1,144																																	6-18,21-23 พ.ม.2552		
จังหวัด	จำนวน	4	6	288	72																																	6-18,21-23 พ.ม.2552		
จังหวัด	จำนวน	3	14	329	161																																	7-10 พ.ม.2552		
จังหวัด	จำนวน	3	5	532	103																																	7-10 พ.ม.2552		
จังหวัด	จำนวน	4	9	3,510	1,170																																	6-10,23 พ.ม.2552		
จังหวัด	จำนวน	12	36	20,631	3,601																																	6-10,23 พ.ม.2552		
จังหวัด	จำนวน	10	53	2,420	640																																	6-10,23-29 พ.ม.2552		
จังหวัด	จำนวน	15	51	242	80																																	23-29 พ.ม.2552		
จังหวัด	จำนวน	4	9	146	43																																	29 พ.ม.2552		
จังหวัด	จำนวน	8	36	2,843	861																																	23-29 พ.ม.2552		
รวม	จำนวน	12	83	62,075	13,860	0	0	2	0	0	0	0	0	0	0	11,253	31,726	26,205	0	0	1,040	188	8	0	0	0	0	0	0	0	0	0	0	0	0	0	15,833	0	19,350	0
รวมภาคใต้ตอน 10	จำนวน	4,076	1,102,261	290,476	11,353	0	36	0	13	42	2,508	4	3	1	24,786	167,300	265,227	8	0	9,832	3,858	207	0	53	12	49	62	53	0	389	500	797	475	680	203	29	7	180,661	64,993	16,492

ข้อมูล ณ วันที่ 30 ธันวาคม 2552
 สำนักบริหารและประเมินสถานการณ์
 ศูนย์อำนวยการบริหารสาธารณสุข
 กรมป้องกันและบรรเทาสาธารณภัย
 โทร. 0-2637-3571-6 0-2241-7466

หมายเหตุ เนื่องจากข้อมูลภัยพิบัติที่เกิดขึ้นจริงที่พบตามข้อมูลในเอกสารนี้ อาจมีบางส่วนที่เกินจาก ข้อมูลที่รวมกันขึ้น เนื่องจาก บางพื้นที่พบจาก แหล่งข้อมูลอื่น



ตารางสถิติสถานการณ์อุทกภัยของประเทศไทยประจำปี 2552
(ระหว่างวันที่ 9 พฤษภาคม 2552 - 13 มกราคม 2553)

Table with columns: จังหวัด, พื้นที่ประสบภัย, จำนวนชีวิต, ความเสียหายที่สำรวจพบ, ด้านการป้องกัน, ด้านการบรรเทาทุกข์, ด้านการช่วยเหลือของหน่วยงานต่างๆ. The table contains detailed data for each province, including the number of affected areas, deaths, and various types of damage and aid received.



ตารางสถิติสถานการณ์อุทกภัยของประเทศไทยประจำปี 2552
(ระหว่างวันที่ 9 พฤษภาคม 2552 - 13 มกราคม 2553)

Table with multiple columns: ฝั่งที่ประสบภัย, อำเภอ, ตำบล, หมู่บ้าน, ภัยพิบัติ, และ จำนวนผู้ประสบภัย (รวม, ชาย, หญิง) across various provinces and districts. The table is divided into 'ด้านชีวิต' (Life) and 'ด้านทรัพย์สิน' (Property) sections.



ตารางสถิติสถานการณ์อุทกภัยของประเทศไทยประจำปี 2552 (ระหว่างวันที่ 9 พฤษภาคม 2552 - 13 มกราคม 2553)

Table with columns for province, district, and various flood statistics including affected population, damaged infrastructure, and economic losses. Includes sub-sections for 'ความเสียหายต่อประชากร' and 'ความเสียหายต่อสิ่งของทุนบางส่วน'.



ตารางสถิติสถานการณ์อุทกภัยของประเทศไทยประจำปี 2552

(ระหว่างวันที่ 9 พฤษภาคม 2552 - 13 มกราคม 2553)

Table with columns: จังหวัด (Province), พื้นที่ประสบภัย (Disaster Area), จำนวนผู้ประสบภัย (Number of Affected), ความเสียหายที่สำรวจพบ (Surveyed Damage), and การให้ความช่วยเหลือของหน่วยงานต่างๆ (Aid from various agencies). Rows list provinces like กรุงเทพมหานคร, นนทบุรี, ปทุมธานี, etc.

ข้อมูล ณ วันที่ 31 มกราคม 2553
ส่วนวิเคราะห์และประเมินสถานการณ์
ศูนย์อำนวยการบรรเทาสาธารณภัย
กรมป้องกันและบรรเทาสาธารณภัย
โทร 0-2637-3571-6 0-2241-7466



2. สถานการณ์คลื่นซัดชายฝั่งทะเลภาคใต้ฝั่งตะวันออก

ความหมายของคลื่นซัดชายฝั่ง

คลื่นพายุซัดฝั่ง คือคลื่นซัดชายฝั่งขนาดใหญ่อันเนื่องมาจากความแรงของลมที่เกิดขึ้นจากพายุหมุนเขตร้อนที่เคลื่อนตัวเข้าหาฝั่ง โดยปกติมีความรุนแรงมากในรัศมีประมาณ 100 กิโลเมตร แต่บางครั้งอาจเกิดขึ้นเมื่อศูนย์กลางพายุอยู่ห่างมากกว่า 100 กิโลเมตร ขึ้นอยู่กับความรุนแรงของพายุ และสภาพภูมิศาสตร์ของพื้นที่ชายฝั่งทะเล ตลอดจน



บางครั้งยังได้รับอิทธิพลความรุนแรงจากลมมรสุมตะวันออกเฉียงเหนือ ทำให้เกิดอันตรายมากขึ้น

สาเหตุของการเกิดคลื่นซัดชายฝั่ง

ส่วนใหญ่มีสาเหตุจากพายุหมุนเขตร้อนที่มีความแรงในระดับพายุโซนร้อนขึ้นไปทำให้เกิดคลื่นขนาดใหญ่ซัดเข้าหาฝั่ง เช่น พายุโซนร้อน HARRIET ที่เกิดในระหว่างวันที่ 25-26 ตุลาคม 2505



ซึ่งได้ทำลายบริเวณชายฝั่งแหลมตะลุมพุก จังหวัดนครศรีธรรมราช อย่างรุนแรง

ฤดูกาลที่มักเกิดคลื่นซัดชายฝั่งในประเทศไทย

เนื่องจากคลื่นซัดชายฝั่ง เกิดจากพายุหมุนเขตร้อนที่เคลื่อนตัวเข้าใกล้ชายฝั่งทะเล กรณีของประเทศไทย พายุหมุนเขตร้อนอาจก่อตัวในทะเลจีนใต้แล้วเคลื่อนตัวผ่านปลายแหลมญวนเข้าสู่อ่าวไทย หรือก่อตัวในบริเวณอ่าวไทยตอนล่างโดยตรง เริ่มตั้งแต่กลางเดือนตุลาคม-กลางเดือนธันวาคม โดยมีพื้นที่ที่เสี่ยงภัยต่อการเกิดคลื่นซัดชายฝั่งคือ บริเวณจังหวัดเพชรบุรี ประจวบคีรีขันธ์ ชุมพร สุราษฎร์ธานี สงขลา นครศรีธรรมราช ชลบุรี ระยอง จันทบุรี ตราด และชายฝั่งภาคตะวันออก



สถานการณ์คลื่นซัดชายฝั่งทะเลภาคใต้ฝั่งตะวันออกของประเทศไทย ประจำปี 2552

(ระหว่างวันที่ 11 - 20 มกราคม 2552)

ได้รับรายงาน 1 ครั้ง

พื้นที่ประสบภัย 5 จังหวัด แยกได้ ดังนี้

1. จังหวัดชุมพร

พื้นที่ประสบภัย 2 อำเภอ 3 ตำบล 4 หมู่บ้าน

ด้านชีวิต ราษฎรเดือดร้อน 360 คน 120

ครัวเรือน

ด้านทรัพย์สิน กำแพงกันคลื่น 1 แห่ง พื้นที่
การเกษตรริมฝั่งเสียหายยาวประมาณ 2,500 เมตร

2. จังหวัดประจวบคีรีขันธ์

พื้นที่ประสบภัย 1 อำเภอ 1 ตำบล 4 หมู่บ้าน

ด้านชีวิต ราษฎรเดือดร้อน 90 คน 30 ครัวเรือน

ด้านทรัพย์สิน กำแพงกันคลื่น 1 แห่ง

มูลค่าความเสียหายประมาณ 100,000 บาท

3. จังหวัดนครศรีธรรมราช

พื้นที่ประสบภัย 2 อำเภอ 6 ตำบล 22 หมู่บ้าน

ด้านชีวิต ราษฎรเดือดร้อน 2,039 คน 492 ครัวเรือน อพยพ 93 คน

ด้านทรัพย์สิน บ้านเสียหายทั้งหลัง 3 หลัง บางส่วน 11 หลัง สะพาน 1 แห่ง พื้นที่การเกษตร

10 ไร่

4. จังหวัดสงขลา

พื้นที่ประสบภัย 3 อำเภอ 7 ตำบล 18 หมู่บ้าน

ด้านชีวิต ราษฎรเดือดร้อน 2,054 คน 658 ครัวเรือน

ด้านทรัพย์สิน บ้านเสียหายบางส่วน 4 หลัง

5. จังหวัดสุราษฎร์ธานี

พื้นที่ประสบภัย 1 อำเภอ 2 ตำบล 2 หมู่บ้าน

ด้านชีวิต ราษฎรเดือดร้อน 75 คน 25 ครัวเรือน

ด้านทรัพย์สิน ถนน 1 สาย





สรุปความเสียหายจากคลื่นซัดชายฝั่งทะเลภาคใต้ฝั่งตะวันออก (วันที่ 11-20 มกราคม 2552)

ลำดับที่	จังหวัด	อำเภอ	ตำบล/หมู่บ้าน	ราษฎรเดือดร้อน		ความเสียหาย	หมายเหตุ		
				คน	อ.พ.ย.พ.				
1	ชุมพร	เมืองชุมพร	หาดทรายรี หมู่ที่ 6			กำแพงกันคลื่น 1 แห่ง	พื้นที่การเกษตรริมฝั่งเสียหาย		
			นาพญา หมู่ที่ 15-16	360	120		ยาวประมาณ 2,500 ม.		
			บางมะพร้าว หมู่ที่ 12						
รวม	2 อำเภอ	เมืองสงขลา	3 ตำบล 4 หมู่บ้าน	360	120	กำแพงกันคลื่น 1 แห่ง			
			เกาะแก้ว หมู่ที่ 8			บ้านเรือนบางส่วน 3 หลัง			
			ท่าบอน หมู่ที่ 2-5,9-10	1,854	618	บ้านเรือนบางส่วน 1 หลัง			
2	สงขลา	ระโนด	ปากแตระ หมู่ที่ 3-5						
			บ่อตรู หมู่ที่ 1-3						
			คลองแต หมู่ที่ 1						
			ระวะ หมู่ที่ 4-7						
			สิงหนคร 1 หมู่บ้าน	200	40				
			รวม	3 อำเภอ	7 ตำบล 19 หมู่บ้าน	2,054	658	บ้านเรือนบางส่วน 4 หลัง	
			3	นครศรีธรรมราช	หัวไทร	เกาะเพชร หมู่ที่ 5-6	1,039	242	บ้านเรือน 1 หลัง/สะพาน 1 แห่ง
หน้าสตน หมู่ที่ 1-3,5,7-9							ชายฝั่งทะเล 6 แห่ง		
ขนบนาต หมู่ที่ 7,9-10	1,000	250							
แหลมตะลุมพุก หมู่ที่ 1-3						40	บ้านเรือนบางส่วน 10 หลัง		
ท่าพญา หมู่ที่ 2,5,7,9-10						9	บ้านเรือน 2 หลัง/บางส่วน 1 หลัง		
รวม	2 อำเภอ	ปากพนัง	ปากพนังฝั่งตะวันออก หมู่ที่ 1,4				พื้นที่เกษตร 10 ไร่		
			รวม	2,039	492	บ้าน 14 หลัง/สะพาน 1 แห่ง			

สรุปความเสียหายจากคลื่นซัดชายฝั่งทะเลภาคใต้ฝั่งตะวันออก (วันที่ 11-20 มกราคม 2552)

ลำดับที่	จังหวัด	อำเภอ	ตำบล/หมู่บ้าน	ราษฎรเดือดร้อน			ความเสียหาย	หมายเหตุ
				คน	ครัวเรือน	อพยพ		
4	สุราษฎร์ธานี	ดอนสัก	ชลคราม หมู่ที่ 1				ถนนเสียหาย 1 สาย ราษฎร จำนวน 36 หลัง (บ้านเรือนไม่เสียหาย)	
			ดอนสัก หมู่ที่ 6	75	25		ระยะทางประมาณ 700 ม.	
	รวม	1 อำเภอ	2 ตำบล 2 หมู่บ้าน	75	25		ถนนเสียหาย 2 สาย	
5	ประจวบคีรีขันธ์	ปราณบุรี	ปากน้ำปราณ หมู่ที่ 2-5	90	30		กำแพงกันคลื่น 1 แห่ง ความเสียหายประมาณ 100,000 บาท	
	รวม	1 อำเภอ	1 ตำบล 4 หมู่บ้าน	90	30		กำแพงกันคลื่น 1 แห่ง	
รวมทั้งหมด 5 จังหวัด		9 อำเภอ	19 ตำบล 51 หมู่บ้าน	4,618	1,325	93	กำแพง 2 แห่ง บ้านเรือน 3 หลัง/บางส่วน 15 หลัง ถนน 2 สาย สะพาน 1 แห่ง พื้นที่การเกษตร 10 ไร่	

ข้อมูล ณ วันที่ 20 มกราคม 2552

ส่วนวิเคราะห์และประเมินสถานการณ์

ศูนย์อำนวยการบรรเทาสาธารณภัย

กรมป้องกันและบรรเทาสาธารณภัย

โทร 0-2637-3571-6 0-2241-7466



3. สถานการณ์น้ำป่าไหลหลากจับพลัน

ได้รับรายงานการเกิดเหตุการณ์น้ำป่าไหลหลาก จำนวน 2 ครั้ง โดยมีรายละเอียด ดังนี้

1. จังหวัดนราธิวาส

สาเหตุการเกิด

เมื่อวันที่ 6 พฤศจิกายน 2552 เวลาประมาณ 07.00 น. เกิดฝนตกหนักต่อเนื่อง ทำให้เกิดน้ำป่าไหลหลาก และดินถล่มทับบ้านเรือนราษฎร หมู่ที่ 5 ตำบลซากอ อำเภอศรีสาคร



ความเสียหาย

บ้านเรือนราษฎรเสียหายทั้งสิ้น 3 หลัง มีผู้เสียชีวิต จำนวน 8 คน รายชื่อผู้เสียชีวิต รายละเอียด ดังนี้

- | | | |
|---------------------------|------|--------------|
| 1) นายสาและ สาแล | อายุ | 72 ปี |
| 2) นางอาหะมะ สาแล | อายุ | 37 ปี |
| 3) นางสาวาริยา สาแล | อายุ | 24 ปี |
| 4) เด็กชายอิลฮัม สาแล | อายุ | 1 ปี 9 เดือน |
| 5) นางสาวไซเลาะ แจ๊ะมะ | อายุ | 35 ปี |
| 6) เด็กชายอิบรอฮิม สาแล | อายุ | 8 ปี |
| 7) เด็กชายอับดุลเลาะ สาแล | อายุ | 10 ปี |
| 8) นางสาวรอมีอละห์ สาแล | อายุ | 45 ปี |

2. จังหวัดยะลา

สาเหตุการเกิด

- เมื่อวันที่ 6 พฤศจิกายน 2552 เกิดฝนตกหนักต่อเนื่องทำให้เกิดน้ำป่าไหลหลาก และดินถล่มทับบ้านเรือนราษฎร บ้านเลขที่ 11 บ้านตลาดนิคม หมู่ที่ 6 ตำบลตลิ่งชัน อำเภอบันนังสตา



ความเสียหาย

บ้านเรือนราษฎรเสียหายทั้งหมด 1 หลัง มีผู้เสียชีวิต จำนวน 5 คน บาดเจ็บ 1 คนรายชื่อผู้เสียชีวิตรายละเอียด ดังนี้



- 1) นายอัศนัย อาคมา อายุ 28 ปี
 - 2) นางสาวพาฝัน ไกรวาส อายุ 29 ปี
 - 3) เด็กชายกรณดนัย อาคมา อายุ 5 ปี
 - 4) เด็กชายคชาวุธ อาคมา อายุ 3 ปี
- รายชื่อผู้บาดเจ็บ คือ นายวรรณิ ฤทธิกร



- เมื่อวันที่ 6 พฤศจิกายน 2552 เสียชีวิตจากน้ำป่าไหลหลากพัดจมน้ำ จำนวน 1 คน คือ
- 1) นายเที่ยง สตาหะ อายุ 45 ปี



การให้ความช่วยเหลือของจังหวัด/อำเภอ/หน่วยงานที่เกี่ยวข้อง

- 1) จังหวัด สำนักงานป้องกันและบรรเทาสาธารณภัยจังหวัดนราธิวาส อำเภอ องค์การปกครองส่วนท้องถิ่น สนับสนุนเรือท้องแบน 12 ลำ ถูยั้งชีพ จำนวน 1,060 ชุด ผ้าห่ม 200 ผืน



- 2) สำหรับกรณีราษฎรผู้ประสบภัยที่เสียชีวิต และบ้านเรือนที่ได้รับความเสียหาย จังหวัดได้ให้ความช่วยเหลือตามระเบียบกระทรวงการคลังฯ ดังนี้

- **กรณีผู้เสียชีวิต** ได้รับเงินช่วยเหลือ 15,000 บาท สำหรับกรณีผู้เสียชีวิต เป็น
ผู้หาเลี้ยงครอบครัวหรือผู้นำครอบครัวได้รับช่วยเหลือเพิ่มอีก 25,000 บาท



- **กรณีบ้านได้รับความเสียหายทั้งหมด** ได้รับเงินช่วยเหลือหลังละ 30,000 บาท และ
บ้านเสียหายบางส่วนได้รับเงินช่วยเหลือตามความเสียหายจริงหลังละไม่เกิน 20,000 บาท





4. สถานการณ์ภัยหนาว

(ระหว่างวันที่ 1 พฤศจิกายน 2551 - 28 กุมภาพันธ์ 2552)



1. สาเหตุการเกิด คาดหมายลักษณะอากาศในช่วงฤดูหนาวของประเทศไทยปี พ.ศ. 2551-2552 ที่จะเริ่มตั้งแต่วันที่ประมาณกลางเดือนตุลาคม 2551 ถึงประมาณกลางเดือนกุมภาพันธ์ 2552 เนื่องจากลมมรสุมตะวันออกเฉียงเหนือหรือลมหนาวจากประเทศจีน จะพัดปกคลุมประเทศไทยตอนบนเป็นระยะๆ และทำให้บริเวณประเทศไทยตอนบนมีอากาศหนาวเย็นโดยทั่วไป กับจะมี

อากาศหนาวจัดในหลายพื้นที่ทาง ตอนบนของภาคเหนือและภาคตะวันออกเฉียงเหนือและยอดภูรวมทั้งบริเวณเทือกเขาในภาคเหนือและภาคตะวันออกเฉียงเหนือมีอากาศหนาวจัดและอาจเกิดน้ำค้างแข็งหรือแม่คะนิงขึ้น สำหรับเดือนกุมภาพันธ์ ลมมรสุมตะวันออกเฉียงเหนือหรือลมหนาวที่พัดปกคลุมประเทศไทยจะมีกำลังอ่อนลง โดยเฉพาะในครึ่งหลังของเดือน และลมมรสุมที่พัดปกคลุมจะเริ่มเปลี่ยนเป็นลมตะวันตกเฉียงใต้ซึ่งจะทำให้ภาคกลางและภาคตะวันออกเฉียงเหนือมีอากาศอุ่นขึ้น แต่ในหลายพื้นที่บริเวณภาคเหนือและภาคตะวันออกเฉียงเหนือจะยังคงมีอากาศเย็นในตอนเช้าต่อไปอีกระยะหนึ่ง

2. เกณฑ์อุณหภูมิต่ำสุด (องศาเซลเซียส) ในช่วงฤดูหนาวตามที่กรมอุตุนิยมวิทยากำหนด มีดังนี้

- 1) อากาศหนาวจัด ต่ำกว่า 8.0 องศาเซลเซียส
- 2) อากาศหนาว 8.0 - 15.9 องศาเซลเซียส
- 3) อากาศเย็น 16.0 - 22.9 องศาเซลเซียส



3. พื้นที่ประสบภัยหนาว จำนวน 52 จังหวัด 606 อำเภอ 4,591 ตำบล 48,737 หมู่บ้าน ราษฎรได้รับความเดือดร้อน 10,588,881 คน 4,961,509 ครัวเรือน ดังนี้

ภาค	จังหวัด
เหนือ จำนวน 17 จังหวัด	พะเยา กำแพงเพชร เชียงราย เชียงใหม่ ตาก นครสวรรค์ น่าน พิจิตร พิษณุโลก เพชรบูรณ์ แพร่ แม่ฮ่องสอน ลำปาง ลำพูน สุโขทัย อุตรดิตถ์ และอุทัยธานี
ตะวันออกเฉียงเหนือ จำนวน 19 จังหวัด	กาฬสินธุ์ ขอนแก่น ชัยภูมิ นครพนม นครราชสีมา บุรีรัมย์ มหาสารคาม มุกดาหาร ยโสธร ร้อยเอ็ด เลย ศรีสะเกษ สกลนคร สุรินทร์ หนองคาย หนองบัวลำภู อุตรธานี อุบลราชธานี และอำนาจเจริญ
กลาง จำนวน 11 จังหวัด	กาญจนบุรี ชัยนาท นครปฐม ประจวบคีรีขันธ์ พระนครศรีอยุธยา เพชรบุรี ราชบุรี ลพบุรี สระบุรี สุพรรณบุรี และอ่างทอง
ตะวันออก จำนวน 5 จังหวัด	จันทบุรี ฉะเชิงเทรา นครนายก ปราจีนบุรี และสระแก้ว
รวมทั้งประเทศ จำนวน 52 จังหวัด 606 อำเภอ 4,591 ตำบล 48,737 หมู่บ้าน	

4. พื้นที่จังหวัดที่ได้ประกาศเป็นพื้นที่ประสบภัยพิบัติกรณีฉุกเฉิน

4.1) พื้นที่ทั้ง 52 จังหวัดที่ประสบภัยหนาวได้ประกาศเป็นพื้นที่ประสบภัยพิบัติกรณีฉุกเฉินแล้ว จำนวน 49 จังหวัด ได้แก่

ภาค	จังหวัด
เหนือ จำนวน 17 จังหวัด	พะเยา กำแพงเพชร เชียงราย เชียงใหม่ ตาก นครสวรรค์ น่าน พิจิตร พิษณุโลก เพชรบูรณ์ แพร่ แม่ฮ่องสอน ลำปาง ลำพูน สุโขทัย อุตรดิตถ์ และอุทัยธานี
ตะวันออกเฉียงเหนือ จำนวน 19 จังหวัด	กาฬสินธุ์ ขอนแก่น ชัยภูมิ นครพนม นครราชสีมา บุรีรัมย์ มหาสารคาม มุกดาหาร ยโสธร ร้อยเอ็ด เลย ศรีสะเกษ สกลนคร สุรินทร์ หนองคาย หนองบัวลำภู อุตรธานี อุบลราชธานี และอำนาจเจริญ
กลาง จำนวน 11 จังหวัด	กาญจนบุรี ชัยนาท นครปฐม ประจวบคีรีขันธ์ เพชรบุรี ราชบุรี ลพบุรี สระบุรี และสุพรรณบุรี
ตะวันออก จำนวน 5 จังหวัด	จันทบุรี ฉะเชิงเทรา นครนายก และสระแก้ว



4.2) ในปัจจุบันสถานการณ์ภัยหนาวได้คลี่คลายทุกพื้นที่แล้ว (มีอุณหภูมิสูงกว่า 15 องศาเซลเซียส) และมีจังหวัดที่รายงานปิดสถานการณ์ภัยหนาวแล้ว จำนวน 52 จังหวัด

5 การให้ความช่วยเหลือของกรมป้องกันและบรรเทาสาธารณภัยและหน่วยงานที่เกี่ยวข้อง

5.1) การป้องกันและแก้ไขปัญหาภัยหนาวของกรมป้องกันและบรรเทาสาธารณภัย กรมฯ ได้แจ้งให้สำนักงานป้องกันและบรรเทาสาธารณภัยจังหวัด ชักซ้อมแนวทางปฏิบัติในการจัดหาและแจกจ่ายเครื่องกันหนาว โดยดำเนินการดังนี้

- ให้พิจารณาจัดหาเครื่องกันหนาวช่วยเหลือผู้ประสบภัย โดยบูรณาการงบประมาณช่วยเหลือผู้ประสบภัยของจังหวัด กล่าวคือ ให้ใช้งบประมาณขององค์กรปกครองส่วนท้องถิ่นที่ตั้งไว้เป็นอันดับแรก หากไม่เพียงพอ ให้ใช้เงินอุดหนุนของราชการเพื่อช่วยเหลือผู้ประสบภัยพิบัติกรณีฉุกเฉิน (งบ 50 ล้านบาทในอำนาจผู้ว่าราชการจังหวัด) สำหรับเงินงบประมาณที่กรมป้องกันและบรรเทาสาธารณภัยจัดสรรให้ในกรณีที่ไม่สามารถใช้งบประมาณจากแหล่งอื่นได้นั้น ให้ใช้ในกรณีที่มีความจำเป็น

- การแจกจ่ายเครื่องกันหนาวช่วยเหลือราษฎรไม่ควรซ้ำซ้อนกับปีงบประมาณที่ผ่านมา และให้เป็นไปอย่างเหมาะสม ทัวถึงและเป็นธรรม โดยคำนึงถึงความเดือดร้อนของประชาชนโดยเฉพาะครอบครัวที่มีรายได้น้อยเป็นเบื้องต้น

5.2) กรมป้องกันและบรรเทาสาธารณภัย ได้โอนเงินงบประมาณไปตั้งจ่ายที่คลังจังหวัด เพื่อจัดซื้อเครื่องกันหนาวให้ทันการแจกจ่ายในฤดูหนาวตามความเหมาะสมและจำเป็น รวมจำนวน 47 จังหวัด และศูนย์ป้องกันและบรรเทาสาธารณภัยเขตที่รับผิดชอบจังหวัดที่ประสบภัยหนาวเป็นเงินงบประมาณ 44,200,000 บาท

5.3) จังหวัดมีเงินอุดหนุนราชการตามระเบียบกระทรวงการคลัง ว่าด้วยเงินอุดหนุนราชการเพื่อช่วยเหลือผู้ประสบภัยพิบัติกรณีฉุกเฉิน พ.ศ. 2546 และที่แก้ไขเพิ่มเติมและหลักเกณฑ์และวิธีการดำเนินการให้ความช่วยเหลือผู้ประสบภัยพิบัติกรณีฉุกเฉิน พ.ศ. 2551 ในอำนาจของผู้ว่าราชการจังหวัดสำหรับจัดซื้อผ้าห่มและเครื่องกันหนาวที่จำเป็นเพื่อบรรเทาความเดือดร้อนของผู้ประสบภัยเมื่ออุณหภูมิต่ำกว่า 15 องศาเซลเซียสติดต่อกัน 3 วัน ในวงเงินจังหวัดหนึ่งไม่เกินงบประมาณปีละ 1,000,000 บาท (ตั้งแต่ 1 ธันวาคม 2551) แต่ทั้งนี้หากเงินอุดหนุนดังกล่าวไม่เพียงพอ จังหวัดสามารถขอยกเว้นหลักเกณฑ์ เพื่อขอขยายวงเงินอุดหนุนราชการได้อีกตามความเหมาะสมและจำเป็นในวงเงินไม่เกิน 50 ล้านบาท ซึ่งมีจังหวัดได้ขอขยายวงเงินแล้วรวม 44 จังหวัด เป็นเงินรวม 1,313.78 ล้านบาท

กระทรวงการคลัง ได้อนุมัติเมื่อวันที่ 9, 12 และ 23 มกราคม 2552 ให้ 38 จังหวัด ได้แก่ จังหวัดพิษณุโลก พะเยา ตาก ลำปาง สกลนคร ขอนแก่น แพร่ น่าน เชียงราย นครพนม ศรีสะเกษ เชียงใหม่ อุตรดิตถ์ เลย นครราชสีมา สระบุรี ราชบุรี สุพรรณบุรี นครนายก เพชรบุรี สุรินทร์ บุรีรัมย์ ชัยภูมิ ร้อยเอ็ด มหาสารคาม กาฬสินธุ์ มุกดาหาร กำแพงเพชร พิจิตร อุทัยธานี เพชรบูรณ์ อุตรดิตถ์

อุปราชธานี ยโสธร อำนาจเจริญ หนองคาย ชัยนาท และจังหวัดลพบุรี ที่ขอขยายวงเงิน โดยให้
ผู้ว่าราชการจังหวัดสามารถใช้จ่ายเงินทดรองราชการในอำนาจผู้ว่าราชการจังหวัด (งบ 50 ล้านบาท)
เพื่อเป็นค่าใช้จ่ายในการจัดซื้อเครื่องกันหนาวในพื้นที่ที่ได้ประกาศให้เป็นพื้นที่ประสบภัยพิบัติ
กรณีฉุกเฉิน (ภัยหนาว) ในปีงบประมาณ พ.ศ. 2552 ได้เท่าที่จ่ายจริง คนละไม่เกิน 240 บาท ภายใน
วงเงินรวมทั้งสิ้น 716,505,272 บาท

5.4) การให้ความช่วยเหลือ (สิ่งของพระราชทาน)

1) **มูลนิธิราชประชานุเคราะห์ ในพระบรมราชูปถัมภ์** ได้มอบผ้าห่มกันหนาวพระราชทาน
เพื่อบรรเทาความเดือดร้อนแก่ราษฎรที่ประสบภัยหนาวแล้ว รวมทั้งสิ้น จำนวน 26,269 ครอบครัว

2) **สภากาชาดไทยโดยสำนักงานบรรเทาทุกข์
และประชานามัยพิทักษ์** ได้นำสิ่งของพระราชทาน
จาก สมเด็จพระนางเจ้าสิริกิติ์ พระบรมราชินีนาถ
สภานายิกา สภากาชาดไทย และสมเด็จพระเทพ
รัตนราชสุดาฯ สยามบรมราชกุมารี อุปนายิกา
ผู้อำนวยการสภากาชาดไทย มอบเครื่องกันหนาวให้
แก่ผู้ประสบภัยหนาว รวมทั้งสิ้น 9,100 ชิ้น



3) **กองงานพระวรวงศ์เธอ พระองค์เจ้าวิมลฉัตร สยามมกุฎราชกุมาร** นำโดย
พลอากาศเอกจักรพงษ์ หอมไกรลาส พร้อมคณะเดินทางไปมอบสิ่งของพระราชทานเพื่อช่วยเหลือ
ผู้ประสบความเดือดร้อน เมื่อวันที่ 19 ธันวาคม 2551 ณ วัดมะฝาง ตำบลห้วยสัก อำเภอเมือง
จังหวัดเชียงราย จำนวน 1,500 ชุด

5.5) กรมป้องกันและบรรเทาสาธารณภัย สำนักงานป้องกันและบรรเทาสาธารณภัยจังหวัด
อำเภอ องค์การปกครองส่วนท้องถิ่น กาชาดจังหวัด และองค์กรเอกชน ได้แจกจ่ายเครื่องกันหนาว
ให้แก่ผู้ประสบภัย รวมทั้งสิ้นจำนวน 4,027,294 ชิ้น แยกเป็น ผ้าห่มนวม 3,766,186 ผืน เสื้อกันหนาว
193,044 ตัว หมวกไหมพรม 30,912 ใบ และอื่นๆ 37,152 ชิ้น

5.6) บริษัท ไทยเบฟเวอเรจ จำกัด (มหาชน) ได้ให้การ
สนับสนุนผ้าห่มกันหนาว จำนวน 200,000 ผืน มูลค่ากว่า
30 ล้านบาท แจกจ่ายช่วยเหลือผู้ประสบภัยหนาวในพื้นที่
15 จังหวัด



5.7) หอการค้าไทย - จีน และสมาคมแต่จีวแห่งประเทศไทย

- มอบผ้าห่มกันหนาวเพื่อช่วยเหลือผู้ประสบภัยในพื้นที่จังหวัดเลย จำนวน 3,000 ผืน

- มอบผ้าห่มกันหนาว จำนวน 20,000 ผืน ผ่านทางรัฐมนตรีว่าการกระทรวงมหาดไทย
(นายชวรัตน์ ชาญวีรกูล) เพื่อมอบให้กับราษฎรผู้ประสบภัยหนาวในพื้นที่ 4 จังหวัด ได้แก่ จังหวัด
นครสวรรค์ พิจิตร สุโขทัย และพิษณุโลก จังหวัดละ 5,000 ผืน



กราฟแสดงจำนวนหมู่บ้านที่ประสบภัยหนาว ปี 2545-2552

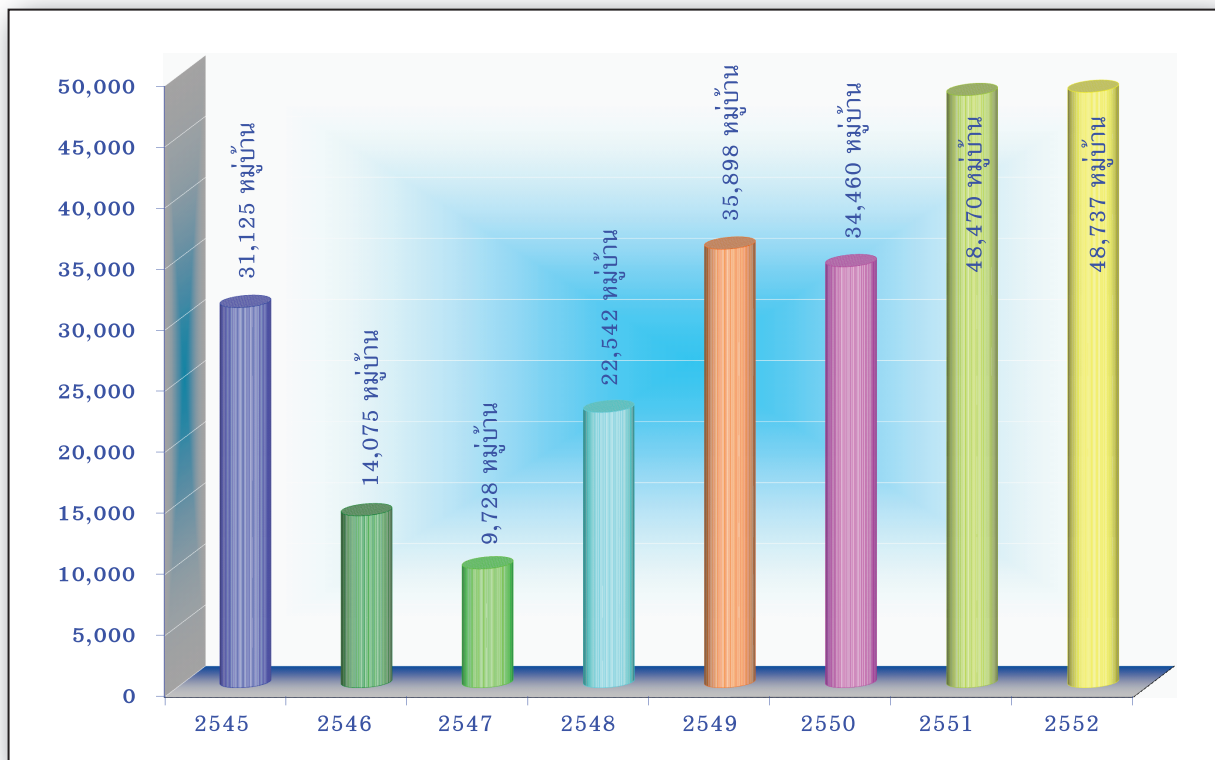

กราฟแสดงจำนวนราษฎรที่ประสบภัยหนาว ปี 2545-2552

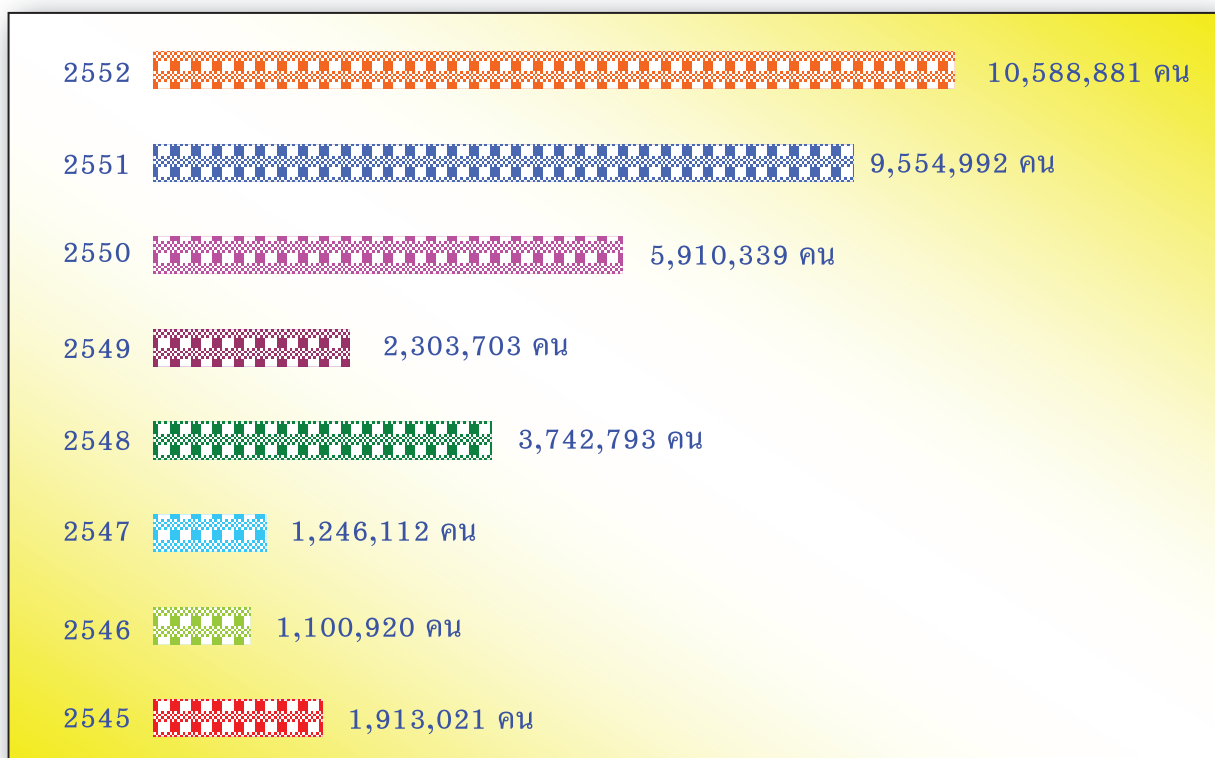

สถานการณ์ภัยหนาวของประเทศไทย





ตารางสถิติสถานการณ์ภัยหนาวของประเทศไทยประจำปี 2552

(ระหว่างวันที่ 1 พฤศจิกายน 2551 - 28 กุมภาพันธ์ 2552)

ภาค/จังหวัด	พื้นที่ประสบภัย		ราษฎรเดือดร้อน		การแจกจ่ายเครื่องกันหนาว (ชุด)					การใช้จ่ายเงินทดรองราชการ (งบ 50 ล้านบาท)	หมายเหตุ (ประกาศพื้นที่ประสบภัยพิบัติกรณีฉุกเฉิน)		
	อำเภอ	ตำบล/เทศบาล	หมู่บ้าน	คน	ครัวเรือน	ผ้าห่ม/ผ้ากันหนาว	เสื้อกันหนาว	หมวกไหมพรม	อื่นๆ			รวม	
ภาคเหนือ													
1	พะเยา	9	67	791	102,612	102,612	101,492	-	-	101,492	16,399,920.00	ประกาศพื้นที่ประสบภัยพิบัติกรณีฉุกเฉินแล้ว	
2	กำแพงเพชร	11	77	938	638,985	195,814	108,552	-	-	108,552	18,652,560.00	ประกาศพื้นที่ประสบภัยพิบัติกรณีฉุกเฉินแล้ว	
3	เชียงใหม่	18	124	1,751	247,825	239,302	165,442	550	219	186,481	15,949,920.00	ประกาศพื้นที่ประสบภัยพิบัติกรณีฉุกเฉินแล้ว	
4	เชียงใหม่	16	129	1,398	263,863	183,740	125,625	33,143	-	158,768	25,299,900.00	ประกาศพื้นที่ประสบภัยพิบัติกรณีฉุกเฉินแล้ว	
5	ตาก	9	58	559	139,213	100,127	109,957	4,740	-	114,697	21,417,360.00	ประกาศพื้นที่ประสบภัยพิบัติกรณีฉุกเฉินแล้ว	
6	นครสวรรค์	15	124	1,393	769,152	223,673	48,146	2,735	-	50,881	999,840.00	ประกาศพื้นที่ประสบภัยพิบัติกรณีฉุกเฉินแล้ว	
7	น่าน	15	106	959	200,573	143,904	102,776	25,111	-	127,887	11,799,960.00	ประกาศพื้นที่ประสบภัยพิบัติกรณีฉุกเฉินแล้ว	
8	พิจิตร	12	86	888	63,618	63,618	59,884	3,734	-	63,618	11,540,256.00	ประกาศพื้นที่ประสบภัยพิบัติกรณีฉุกเฉินแล้ว	
9	พิษณุโลก	9	85	150	47,712	47,712	49,194	7,020	-	56,214	13,907,800.00	ประกาศพื้นที่ประสบภัยพิบัติกรณีฉุกเฉินแล้ว	
10	เพชรบูรณ์	11	115	1,433	181,168	64,070	126,409	-	-	126,409	29,517,840.00	ประกาศพื้นที่ประสบภัยพิบัติกรณีฉุกเฉินแล้ว	
11	แพร่	8	77	708	35,542	35,542	26,591	7,390	-	35,548	6,499,920.00	ประกาศพื้นที่ประสบภัยพิบัติกรณีฉุกเฉินแล้ว	
12	แม่ฮ่องสอน	7	44	415	97,439	46,603	28,629	6,075	100	34,804	1,000,000.00	ประกาศพื้นที่ประสบภัยพิบัติกรณีฉุกเฉินแล้ว	
13	ลำปาง	13	94	929	87,711	87,711	85,711	2,000	-	87,711	14,652,000.00	ประกาศพื้นที่ประสบภัยพิบัติกรณีฉุกเฉินแล้ว	
14	ลำพูน	8	48	304	30,980	24,806	24,249	9,588	-	33,837	999,840.00	ประกาศพื้นที่ประสบภัยพิบัติกรณีฉุกเฉินแล้ว	
15	สุโขทัย	4	15	116	5,004	5,004	5,004	-	-	5,004	1,000,000.00	ประกาศพื้นที่ประสบภัยพิบัติกรณีฉุกเฉินแล้ว	
16	อุตรดิตถ์	9	67	613	58,162	47,412	48,724	2,000	-	50,724	8,934,840.00	ประกาศพื้นที่ประสบภัยพิบัติกรณีฉุกเฉินแล้ว	
17	อุทัยธานี	8	70	642	312,613	90,474	43,582	-	-	43,582	9,763,170.00	ประกาศพื้นที่ประสบภัยพิบัติกรณีฉุกเฉินแล้ว	
รวม 17 จังหวัด		182	1,386	13,987	3,282,172	1,702,124	1,259,967	123,806	1,886	1,386,209	208,335,126		
ภาคตะวันออกเฉียงเหนือ													
18	กาฬสินธุ์	18	139	1,588	259,326	150,747	143,339	5,541	379	2,600	151,859	31,499,880.00	ประกาศพื้นที่ประสบภัยพิบัติกรณีฉุกเฉินแล้ว
19	ขอนแก่น	26	198	2,560	664,844	223,581	149,719	7,387	-	157,106	24,199,970.00	ประกาศพื้นที่ประสบภัยพิบัติกรณีฉุกเฉินแล้ว	
20	ชัยภูมิ	16	124	1,617	238,482	69,749	170,966	3,853	-	1,050	175,869	40,064,850.00	ประกาศพื้นที่ประสบภัยพิบัติกรณีฉุกเฉินแล้ว
21	นครพนม	12	100	1,143	231,565	101,118	93,340	5,420	-	98,760	15,299,760.00	ประกาศพื้นที่ประสบภัยพิบัติกรณีฉุกเฉินแล้ว	
22	นครราชสีมา	32	166	2,143	631,422	255,624	124,235	200	300	124,735	36,200,000.00	ประกาศพื้นที่ประสบภัยพิบัติกรณีฉุกเฉินแล้ว	
23	บุรีรัมย์	23	60	787	144,185	98,833	63,657	454	-	64,111	13,294,215.00	ประกาศพื้นที่ประสบภัยพิบัติกรณีฉุกเฉินแล้ว	
24	มหาสารคาม	13	132	1,944	141,787	109,340	122,599	1,600	500	124,699	23,819,992.00	ประกาศพื้นที่ประสบภัยพิบัติกรณีฉุกเฉินแล้ว	
25	มุกดาหาร	7	52	526	132,738	29,967	91,385	-	-	91,385	18,276,480.00	ประกาศพื้นที่ประสบภัยพิบัติกรณีฉุกเฉินแล้ว	

ตารางสถิติสถานการณ์ภัยหนาวของประเทศไทยประจำปี 2552
(ระหว่างวันที่ 1 พฤศจิกายน 2551 - 28 กุมภาพันธ์ 2552)

เขต จังหวัด	พื้นที่ประสบภัย		ราษฎรเดือดร้อน		การแจกจ่ายเครื่องกันหนาว (ชุด)				การใช้จ่ายเงินทด รองราชการ (งบ 50 ล้านบาท)	หมายเหตุ (ประกาศพื้นที่ประสบ ภัยพิบัติกรณีฉุกเฉิน)	
	อำเภอ	ตำบล/ เทศบาล	หมู่บ้าน	คน	ครัวเรือน	ผ้าห่ม/ผ้าคลุม	เลือกกันหนาว	หมวก ไหมพรม			อื่นๆ
26	ยี่สาร	78	885	104,410	104,410	85,481	-	-	-	85,481	ประกาศพื้นที่ประสบภัยพิบัติกรณีฉุกเฉินแล้ว
27	รอยเอ็ด	20	2,444	201,307	50,319	157,425	100	30	-	157,555	ประกาศพื้นที่ประสบภัยพิบัติกรณีฉุกเฉินแล้ว
28	เลย	14	867	174,149	104,130	66,644	8,190	1,200	1,560	77,594	ประกาศพื้นที่ประสบภัยพิบัติกรณีฉุกเฉินแล้ว
29	ศรีสะเกษ	22	216	160,912	160,912	159,312	1,600	-	-	160,912	ประกาศพื้นที่ประสบภัยพิบัติกรณีฉุกเฉินแล้ว
30	สกลนคร	18	124	119,563	119,563	109,071	10,492	-	-	119,563	ประกาศพื้นที่ประสบภัยพิบัติกรณีฉุกเฉินแล้ว
31	สุรินทร์	17	161	390,417	176,796	158,943	1,000	28,753	-	188,696	ประกาศพื้นที่ประสบภัยพิบัติกรณีฉุกเฉินแล้ว
32	หนองคาย	17	115	1,338	410,313	159,345	2,268	-	23,276	178,825	ประกาศพื้นที่ประสบภัยพิบัติกรณีฉุกเฉินแล้ว
33	หนองบัวลำภู	6	59	712	182,095	38,382	4,500	-	3,101	30,856	ประกาศพื้นที่ประสบภัยพิบัติกรณีฉุกเฉินแล้ว
34	อุดรธานี	20	155	1,801	1,532,851	410,915	-	-	-	114,668	ประกาศพื้นที่ประสบภัยพิบัติกรณีฉุกเฉินแล้ว
35	อุบลราชธานี	25	216	2,699	549,836	354,783	82,427	-	2,000	89,421	ประกาศพื้นที่ประสบภัยพิบัติกรณีฉุกเฉินแล้ว
36	อำนาจเจริญ	7	56	607	74,916	48,920	84,131	-	-	87,464	ประกาศพื้นที่ประสบภัยพิบัติกรณีฉุกเฉินแล้ว
รวม 19 จังหวัด		322	2,432	27,642	6,345,118	2,767,434	60,932	30,362	34,387	2,279,559	445,006,696
ภาคกลาง											
37	กาญจนบุรี	13	95	943	62,187	39,668	49,549	-	-	49,549	ประกาศพื้นที่ประสบภัยพิบัติกรณีฉุกเฉินแล้ว
38	ชัยนาท	8	54	510	87,805	40,440	43,467	-	-	43,467	ประกาศพื้นที่ประสบภัยพิบัติกรณีฉุกเฉินแล้ว
39	นครปฐม	7	76	326	30,493	30,493	5,617	-	-	5,617	ประกาศพื้นที่ประสบภัยพิบัติกรณีฉุกเฉินแล้ว
40	ประจวบคีรีขันธ์	1	2	23	5,802	2,508	4,966	1,250	379	6,595	ประกาศพื้นที่ประสบภัยพิบัติกรณีฉุกเฉินแล้ว
41	พระนครศรีอยุธยา	8	14	140	450	150	2,150	-	-	2,150	ยังไม่ประกาศเป็นพื้นที่ประสบภัยพิบัติกรณีฉุกเฉิน
42	เพชรบุรี	8	74	528	31,485	26,006	24,345	550	-	24,895	ประกาศพื้นที่ประสบภัยพิบัติกรณีฉุกเฉินแล้ว
43	ราชบุรี	4	19	302	25,578	18,029	20,679	1,940	-	22,619	ประกาศพื้นที่ประสบภัยพิบัติกรณีฉุกเฉินแล้ว
44	ลพบุรี	8	82	733	141,048	82,506	90,372	-	500	90,872	ประกาศพื้นที่ประสบภัยพิบัติกรณีฉุกเฉินแล้ว
45	สระบุรี	2	11	120	11,023	7,835	6,245	-	-	6,245	ประกาศพื้นที่ประสบภัยพิบัติกรณีฉุกเฉินแล้ว
46	สุพรรณบุรี	10	110	1,007	84,150	81,795	27,034	-	-	27,034	ประกาศพื้นที่ประสบภัยพิบัติกรณีฉุกเฉินแล้ว
47	อ่างทอง	1	5	37	19,020	2,511	200	-	-	200	ยังไม่ประกาศเป็นพื้นที่ประสบภัยพิบัติกรณีฉุกเฉิน
รวม 11 จังหวัด		70	542	4,669	499,041	331,941	3,740	0	879	279,243	49,642,176



ตารางสถิติสถานการณ์ภัยหนาวของประเทศไทยประจำปี 2552

(ระหว่างวันที่ 1 พฤศจิกายน 2551 - 28 กุมภาพันธ์ 2552)

ภาค/จังหวัด	พื้นที่ประสบภัย			ราษฎรเดือดร้อน		การแจกจ่ายเครื่องกันหนาว (ชุด)					การใช้จ่ายเงินทดรองราชการ (งบ 50 ล้านบาท)	หมายเหตุ (ประกาศพื้นที่ประสบภัยพิบัติกรณีฉุกเฉิน)	
	อำเภอ	ตำบล/เทศบาล	หมู่บ้าน	คน	ครัวเรือน	ผ้าห่ม/ผ้าวม	เสื้อกันหนาว	หมวกไหมพรม	อื่นๆ	รวม			
ภาคตะวันออกเฉียงเหนือ													
48 จันทบุรี	2	10	81	5,000	1,192	5,000	-	-	-	5,000	1,000,000.00	ประกาศพื้นที่ประสบภัยพิบัติกรณีฉุกเฉินแล้ว	
49 ฉะเชิงเทรา	11	90	894	87,037	37,205	10,718	-	-	-	10,718	999,840.00	ประกาศพื้นที่ประสบภัยพิบัติกรณีฉุกเฉินแล้ว	
50 นครนายก	4	31	304	74,747	34,778	44,066	-	-	-	44,066	10,575,840.00	ประกาศพื้นที่ประสบภัยพิบัติกรณีฉุกเฉินแล้ว	
51 ปราจีนบุรี	6	42	429	8,363	8,344	8,363	-	-	-	8,363	0.00	ยังไม่ประกาศเป็นพื้นที่ประสบภัยพิบัติกรณีฉุกเฉิน	
52 สระแก้ว	9	58	731	287,403	78,491	9,570	4,566	-	-	14,136	999,960.00	ประกาศพื้นที่ประสบภัยพิบัติกรณีฉุกเฉินแล้ว	
รวม 5 จังหวัด	32	231	2,439	462,550	160,010	77,717	4,566	0	0	82,283	13,575,640		
รวมทั้งประเทศ 52 จังหวัด	606	4,591	48,737	10,588,881	4,961,509	3,766,186	193,044	30,912	37,152	4,027,294	716,559,638		

ข้อมูล ณ วันที่ 17 กรกฎาคม 2552

ส่วนวิเคราะห์และประเมินสถานการณ์

ศูนย์อำนวยการบรรเทาสาธารณภัย

กรมป้องกันและบรรเทาสาธารณภัย

โทร 0-2637 -3571 -6 0-2241 -7466

5. สถานการณ์อัคคีภัย

ได้รับรายงาน 1,527 ครั้ง

พื้นที่ประสบภัย 62 จังหวัด 464 อำเภอ 1,112 ตำบล 1,115 หมู่บ้าน แยกได้ดังนี้

กรุงเทพมหานคร 50 เขต ได้แก่ เขตคันนายาว คลองสามวา คลองสาน คลองเตย จอมทอง จตุจักร ดุสิต ดอนเมือง ดินแดง ดลิ่งชัน ทวีวัฒนา ทุ่งครุ ธนบุรี บางรัก บางเขน บางซื่อ บางกอกใหญ่ บางกะปิ บางแค บางกอกน้อย บางขุนเทียน บางพลัด บางบอน บางนา บางคอแหลม บึงกุ่ม ปทุมวัน ป้อมปราบศัตรูพ่าย ประเวศ พระโขนง พระนคร พญาไท ภาษีเจริญ มีนบุรี ยานนาวา ราษฎร์บูรณะ ราชเทวี ลาดกระบัง ลาดพร้าว วัฒนา วังทองหลาง สัมพันธวงศ์ สวนหลวง สาทร สะพานสูง สายไหม หลักสี่ หนองแขม หนองจอก และเขตห้วยขวาง



ภาคเหนือ จำนวน 14 จังหวัด ได้แก่ จังหวัดกำแพงเพชร เชียงราย เชียงใหม่ ตาก แม่ฮ่องสอน พะเยา พิจิตร พิษณุโลกแพร่ น่าน ลำปาง ลำพูน สุโขทัย และจังหวัดอุทัยธานี

ภาคตะวันออกเฉียงเหนือ จำนวน 11 จังหวัด ได้แก่ จังหวัดกาฬสินธุ์ ขอนแก่น ชัยภูมิ นครพนม นครราชสีมา ร้อยเอ็ด เลย ศรีสะเกษ สุรินทร์ อุบลราชธานี และจังหวัดอุดรธานี

ภาคกลาง จำนวน 16 จังหวัด ได้แก่ จังหวัดชัยนาท นครปฐม นนทบุรี ปทุมธานี ประจวบคีรีขันธ์ พระนครศรีอยุธยา เพชรบุรี ราชบุรี ลพบุรี สมุทรปราการ สมุทรสาคร สมุทรสงคราม สระบุรี สุพรรณบุรี อ่างทอง และกรุงเทพมหานคร

ภาคตะวันออก จำนวน 8 จังหวัด ได้แก่ จังหวัด จันทบุรี ฉะเชิงเทรา ชลบุรี ตราด นครนายก ปราจีนบุรี ระยอง และจังหวัดสระแก้ว

ภาคใต้ จำนวน 12 จังหวัด ได้แก่ จังหวัดกระบี่ ชุมพร ตรัง นครศรีธรรมราช นราธิวาส ปัตตานี พังงา ภูเก็ต ยะลา สงขลา สตูล และจังหวัดสุราษฎร์ธานี





ความเสียหาย

1. ด้านชีวิต มีผู้เสียชีวิต 83 คน บาดเจ็บ 312 คน ราษฎรเดือดร้อน 6,549 คน 2,280 ครัวเรือน

2. ด้านทรัพย์สิน บ้านเรือนเสียหาย ทั้งหลัง 1,404 หลัง เสียหายบางส่วน 262 หลัง อาคารพาณิชย์ 62 แห่ง อาคารคอนกรีต 16 แห่ง อาคารสูง 23 ม. 21 แห่ง โรงงาน 51 แห่ง ยานยนต์ 15 คัน พื้นที่การเกษตร 1,718 ไร่ ห้างสรรพสินค้า 5 แห่ง ปศุสัตว์ 11 ตัว โรงสี 5 แห่ง โกดัง 18 แห่ง ยุ้งฉาง 137 แห่ง ร้านค้า 121 แห่ง ที่พักชั่วคราว 113 แห่ง วัด/ศาสนสถาน 33 แห่ง โรงเรียน 16 แห่ง สถานที่ราชการ 20 แห่ง โรงเรียนการเกษตร 1 แห่ง



3. มูลค่าความเสียหายประมาณ 817,334,839 บาท

การให้ความช่วยเหลือ

1. สำนักป้องกันและบรรเทาสาธารณภัยกรุงเทพมหานคร จังหวัด อ่างทอง องค์กรปกครองส่วนท้องถิ่น ตำรวจ โรงพยาบาล การไฟฟ้าฝ่ายผลิตและส่วนภูมิภาค สภากาชาดไทย มูลนิธิ อปพร.และอาสาสมัครต่างๆ จัดส่งเจ้าหน้าที่พร้อมรถยนต์จำนวน 3,471 คัน (แยกเป็นรถดับเพลิง



2,615 คัน รถบรรทุกน้ำ 526 คัน และรถยนต์กู้ภัย 330 คัน) ออกไปดับเพลิงและช่วยเหลือราษฎรที่ประสบภัย

2. จังหวัด อ่างทอง องค์กรปกครองส่วนท้องถิ่น และมูลนิธิต่างๆ ได้แจกจ่ายถุงยังชีพ/เครื่องอุปโภคบริโภค จำนวน 2,875 ชุด และเครื่องนุ่งห่ม/ผ้าห่ม จำนวน 780 ชุด แก่ประชาชนผู้ประสบภัย

3. จังหวัด อ่างทอง องค์กรปกครองส่วนท้องถิ่น และมูลนิธิต่างๆ ได้จ่ายเงินทดรองราชการ (งบ 50 ล้านของผู้ว่าราชการจังหวัด) จำนวน 44,167,258 บาท และกรุงเทพมหานครฯ (งบ 50 ล้านของอธิบดีกรมป้องกันและบรรเทาสาธารณภัย) จำนวน 15,990,770 บาท



สถานการณ์ที่สำคัญ

ครั้งที่ 1 วันที่ 1 มกราคม 2552 เวลา 00.20 น. เกิดเหตุเพลิงไหม้ซานครูเก่าฝับ บริเวณย่านเอกมัย ซอย 9 แขวงคลองตันเหนือ เขตวัฒนา กรุงเทพมหานคร หลังมีการเคาะตีดาวนั้ รับศักราชใหม่



โดยรถดับเพลิง และรถกู้ชีพประมาณ 50 คัน ช่วยดับเพลิง และมีการระดมค้นหาผู้ที่ติดอยู่ในอาคารเมื่อควบคุมเพลิงได้แล้ว สำหรับตัวอาคารด้านในเป็นรูปโดม ชั้น 2 ที่เป็นส่วนของฝับนั้ได้พังลงมาวมทั้งหลังคาบางส่วน เจ้าหน้าที่ได้ลำเลียงผู้บาดเจ็บส่งโรงพยาบาล วิทยาดิรามฯ โรงพยาบาลกรุงเทพ โรงพยาบาลกล้วยน้ำไท 2 โรงพยาบาลรามคำแหง และโรงพยาบาลคามิลเลียน ยอดผู้เสียชีวิตทั้งหมด 64 คน

เสียชีวิตในที่เกิดเหตุ 53 คน และเสียชีวิตที่โรงพยาบาล 11 คน และมีผู้บาดเจ็บ รวม 212 คน ส่วนสาเหตุยังไม่แน่ชัดว่า เกิดจากนักท่องเที่ยวนั้หรือเกิดจากเอฟเฟกบนเวทิจนทำให้เกิดประกายไฟ

การให้ความช่วยเหลือ สำนักป้องกันและบรรเทาสาธารณภัยกรุงเทพมหานคร อปพร. อาสาสมัครมูลนิธิ ตำรวจ เจ้าหน้าที่ที่เกี่ยวข้องในพื้นที่ได้นำรถดับเพลิงและรถบรรทุกน้ำทำการดับเพลิงและให้การช่วยเหลือผู้ประสบภัยเบื้องต้นแล้ว สำนักช่วยเหลือผู้ประสบภัย กรมป้องกันและบรรเทาสาธารณภัยพิจารณาให้ความช่วยเหลือผู้ประสบภัยตามระเบียบกระทรวงการคลังฯ แล้ว



ครั้งที่ 2 วันที่ 12 มกราคม 2552 เวลา 04.00 น.

เกิดเหตุเพลิงไหม้บริเวณข้างวัดราชนั้ดดา รามวรวิหาร แขวงสำราญราษฎร์ เขตพระนคร กรุงเทพมหานคร ที่เกิดเหตุเป็นแผงขายของแบ่งเป็นบล็อก มีทั้งลั้้นประมาณ 120 หลัง ส่วนใหญ่เป็นแผงเช่าพระ อยู่บริเวณรั้วด้านข้างวัดราชนั้ดดารามวรวิหาร โดยต้นเพลิงมาจากร้านกบ ซึ่งเป็น



แผงเช่าพระและได้ลุกลามไปอย่างรวดเร็วเนื่องจากแต่ละร้านได้เก็บอุปกรณ์สำหรับหล่อพระที่เป็นซิลิโคนไว้จำนวนมากเจ้าหน้าที่ดับเพลิงได้ฉีดน้ำเพื่อสกัดเพลิงไว้เนื่องจากเกรงว่าอาจลุกลามไปยังชุมชนวัดราชนั้ดดาที่อยู่ใกล้เคียงกันโดยใช้เวลาประมาณ 15 นาทีเพลิงจึงสงบสอบสวนเบื้องต้นพบแผงเช่าพระ ถูกเพลิงไหม้



เสียหายไปจำนวน 10 แผง และไม่มีผู้ได้รับบาดเจ็บ ส่วนสาเหตุเพลิงไหม้ตำรวจสันนิษฐานว่าอาจเกิดจากไฟฟ้าลัดวงจรเนื่องจากเป็นเวลากลางคืนไม่มีคนอยู่ในแผงร้านค้า

การให้ความช่วยเหลือ สำนักป้องกันและบรรเทาสาธารณภัยกรุงเทพมหานคร อปพร. อาสาสมัคร มูลนิธิ ตำรวจ เจ้าหน้าที่ที่เกี่ยวข้องในพื้นที่ได้นำรถดับเพลิงและรถบรรทุกน้ำทำการดับเพลิง

และให้การช่วยเหลือผู้ประสบภัยเบื้องต้น และสำนักช่วยเหลือผู้ประสบภัย กรมป้องกันและบรรเทาสาธารณภัยพิจารณาให้ความช่วยเหลือผู้ประสบภัยตามระเบียบกระทรวงการคลังฯ

ครั้งที่ 3 วันที่ 14 มกราคม 2552 เวลา 14.14 น. เกิดเหตุเพลิงไหม้อาคารปูน ชั้นเดียวขนาดใหญ่ โถงเก็บฝ้ายของบริษัท กังวาลเท็กซ์ไทล์ จำกัด เป็นโรงงานทอผ้าขนาดใหญ่ ตั้งอยู่เลขที่ 144 หมู่ 4 ตำบลบ้านฆ้อง อำเภอโพธาราม จังหวัดราชบุรี โดยไฟได้ลุกลามจากภายในโถงเก็บฝ้าย เจ้าหน้าที่ดับเพลิงพร้อมรถดับเพลิงในพื้นที่จังหวัดราชบุรี และจังหวัดใกล้เคียงกว่า 50 คัน ระดมกำลังฉีดน้ำสกัดกั้นเพลิงที่ลุกลามอย่างต่อเนื่องเพื่อไม่ให้เพลิงลุกลามไปอาคารอื่นๆ โดยใช้เวลากว่า 5 ชั่วโมง จึงสามารถควบคุมเพลิงไว้ได้



การให้ความช่วยเหลือ สำนักงานป้องกันและบรรเทาสาธารณภัยจังหวัดราชบุรี องค์การปกครองส่วนท้องถิ่น อปพร. อาสาสมัคร มูลนิธิ

ตำรวจ โรงพยาบาล เจ้าหน้าที่ที่เกี่ยวข้องในพื้นที่ได้นำรถดับเพลิง และรถบรรทุกน้ำทำการดับเพลิงและให้การช่วยเหลือผู้ประสบภัยเบื้องต้น จังหวัดราชบุรีพิจารณาให้ความช่วยเหลือตามระเบียบกระทรวงการคลังฯ



ครั้งที่ 4 วันที่ 5 กุมภาพันธ์ 2552 เวลา

02.45 น. เกิดเหตุเพลิงไหม้อาคารพาณิชย์ 2

ชั้น หลายคูหาภายในตลาดสดติดกับสถานีขนส่งผู้โดยสาร อำเภอสังขะ จังหวัดสุรินทร์ เป็นโถงเก็บสินค้าของบริษัทบีมา จำกัด โดยภายในเก็บชุดชั้นในสตรี เพื่อบรรทุกออกไปยังต่างประเทศ

เจ้าหน้าที่ระดมรถดับเพลิงกว่า 10 คัน ฉีดน้ำสกัดเพลิง ใช้เวลากว่า 2 ชั่วโมง จึงสามารถควบคุมเพลิงไว้ได้ โดยสินค้าในอาคารได้รับความเสียหายทั้งหมด สาเหตุเกิดจากไฟฟ้าลัดวงจร

การให้ความช่วยเหลือ สำนักงานป้องกันและบรรเทาสาธารณภัยจังหวัดสุรินทร์ องค์กร



ปกครองส่วนท้องถิ่น อปพร. อาสาสมัคร มูลนิธิ ตำรวจ โรงพยาบาล เจ้าหน้าที่ที่เกี่ยวข้องในพื้นที่ได้นำรถดับเพลิงและรถบรรทุกน้ำทำการดับเพลิงและให้การช่วยเหลือผู้ประสบภัยเบื้องต้น จังหวัดสุรินทร์พิจารณาให้ความช่วยเหลือตามระเบียบกระทรวงการคลังฯ

ครั้งที่ 5 วันที่ 9 กุมภาพันธ์ 2552 เวลา 08.30 น. เกิดเพลิงไหม้ภายในตลาดหนองตาโล่ ตำบลคชสิทธิ์ อำเภอหนองแค จังหวัดสระบุรี เป็นตลาดเก่าแก่สร้างด้วยไม้

เจ้าหน้าที่ระดมรถดับเพลิงประมาณ 10 คันมาดับเพลิงในที่เกิดเหตุ ใช้เวลาประมาณ 1 ชั่วโมงจึงควบคุมเพลิงไว้ได้ จุดเกิดเหตุเป็นชุมชนแออัด มีประชาชนอาศัยในชุมชนประมาณ 50 ครัวเรือน โดยต้นเพลิงมาจากร้านแห่งหนึ่งจุดธูปไหว้พระบริเวณชั้น 2 ซึ่งมีผู้สูงอายุอาศัยอยู่บ้านเพียงลำพังเพลิงได้ลุกลามอย่างรวดเร็ว ทำให้ห้องแถวได้รับความเสียหายจำนวน 10 ห้อง



การให้ความช่วยเหลือ สำนักงานป้องกันและบรรเทาสาธารณภัยจังหวัดสระบุรี องค์กรปกครองส่วนท้องถิ่น มูลนิธิ อปพร. ตำรวจ พนักงานดับเพลิง และเจ้าหน้าที่ที่เกี่ยวข้องได้นำรถดับเพลิงเข้าทำการช่วยเหลือดับเพลิงจนเพลิงสงบเรียบร้อย และจังหวัดสระบุรี ได้พิจารณาให้ความช่วยเหลือตามระเบียบกระทรวงการคลังฯ



ครั้งที่ 6 วันที่ 15 กุมภาพันธ์ 2552 เวลา 01.45 น. เกิดเหตุเพลิงไหม้โกดังเก็บสินค้าของบริษัทไทยมาร์ท แคช แอนด์แคร์ จำกัด ตั้งอยู่เลขที่ 10 ถนนเสรีไทย แขวงและเขตมีนบุรี กรุงเทพมหานคร เจ้าหน้าที่พร้อมรถดับเพลิงกว่า 80 คัน ระดมกำลังฉีดน้ำควบคุมเพลิงโดยใช้เวลาประมาณ 1 ชั่วโมง จึงสามารถควบคุมเพลิงไว้ได้ เบื้องต้นยังไม่สามารถประเมินความ

เสียหาย จากเหตุเพลิงไหม้ได้ ซึ่งกองพิสูจน์หลักฐานและเจ้าของกิจการจะร่วมกันประเมินความเสียหายต่อไป



การให้ความช่วยเหลือ สำนักป้องกันและบรรเทาสาธารณภัย กรุงเทพมหานคร อปพร. อาสาสมัครมูลนิธิ ตำรวจ โรงพยาบาล เจ้าหน้าที่ที่เกี่ยวข้องในพื้นที่ได้นำรถดับเพลิงและรถบรรทุกน้ำทำการดับเพลิงและให้การช่วยเหลือผู้ประสบภัย สำนักช่วยเหลือผู้ประสบภัย กรมป้องกันและบรรเทาสาธารณภัย พิจารณาให้

ความช่วยเหลือผู้ประสบภัยตามระเบียบกระทรวงการคลังฯ

ครั้งที่ 7 วันที่ 6 มีนาคม 2552 เวลา 07.35 น. เกิดเหตุเพลิงไหม้อาคารพาณิชย์ 3 ชั้น รับผิดชอบย่านประตูน้ำ ซอยวัดมณวงศ์ ถนนราชปรารภ แขวงมักกะสัน เขตราชเทวี กรุงเทพมหานคร ชั้นที่ 1 และ 2 เป็นที่ตั้งจักรเย็บผ้าชั้นละกว่า 10 ตัว ส่วนชั้นที่ 3 เป็นที่พักอาศัย โดยเพลิงลุกไหม้อาคารได้รับความเสียหายทั้งหมด และมีผู้บาดเจ็บสาหัส 4 คน ถูกนำส่งโรงพยาบาลตำรวจ สาเหตุจากการสอบสวนเบื้องต้นเกิดจากไฟฟ้าลัดวงจร

การให้ความช่วยเหลือ สำนักป้องกันและบรรเทาสาธารณภัยกรุงเทพมหานคร อปพร. อาสาสมัคร มูลนิธิ ตำรวจ โรงพยาบาล เจ้าหน้าที่ที่เกี่ยวข้องในพื้นที่ได้นำรถดับเพลิง และรถบรรทุกน้ำทำการดับเพลิงและให้การช่วยเหลือผู้ประสบภัยเบื้องต้น สำนักช่วยเหลือผู้ประสบภัย กรมป้องกันและบรรเทาสาธารณภัย พิจารณาให้ความช่วยเหลือผู้ประสบภัยตามระเบียบกระทรวงการคลังฯ

ครั้งที่ 8 วันที่ 16 เมษายน 2552 เวลา 03.30 น. เกิดเหตุเพลิงไหม้ โกดังโรงงานผลิตถึงน้ำมันขนาดใหญ่ ภายในนิคมอุตสาหกรรมสมุทรสาคร อำเภอเมืองสมุทรสาคร จังหวัดสมุทรสาคร เนื้อที่ประมาณ 5 ไร่ ตรวจสอบที่เกิดเหตุเบื้องต้นทราบว่า ต้นเพลิงอยู่บริเวณด้านข้างโกดังถึงน้ำมัน ก่อนลุกลามออกไปอย่างรวดเร็ว เนื่องจากภายในมีพลาสติกที่ใช้ผลิตถึงน้ำมันจำนวนมาก ซึ่งเป็นเชื้อเพลิงอย่างดี เพลิงได้ลุกไหม้ทำให้โกดังได้รับความเสียหายเกือบทั้งหมด เทศบาลเมืองสมุทรสาคร ระดมรถดับเพลิงฉีดน้ำสกัดเพลิงให้ ขณะเกิดเหตุไม่มีคนงานอยู่ภายใน เนื่องจากเป็นช่วงวันหยุดเทศกาลสงกรานต์ จากการประเมินความเสียหายเบื้องต้นประมาณ 150,000,000 บาท



การให้ความช่วยเหลือ สำนักงานป้องกันและบรรเทาสาธารณภัยจังหวัดสมุทรสาคร องค์การปกครองส่วนท้องถิ่น อปพร. อาสาสมัคร มูลนิธิ ตำรวจ เจ้าหน้าที่ที่เกี่ยวข้องในพื้นที่ นำรถดับเพลิงและรถบรรทุกน้ำทำการดับเพลิง และให้การช่วยเหลือผู้ประสบภัยเบื้องต้น จังหวัดสมุทรสาครพิจารณาให้ความช่วยเหลือตามระเบียบกระทรวงการคลังฯ



ครั้งที่ 9 วันที่ 19 มิถุนายน 2552 เวลา 18.30 น. เกิดเหตุเพลิงไหม้บ้านในซอยพหลโยธิน 87/10 ชุมชนเลียบบางทางรถไฟบ้านเลขที่ 404 หมู่ 1 ตำบลประชาธิปัตย์ อำเภอธัญบุรี จังหวัดปทุมธานี ที่เกิดเหตุเป็นบ้านไม้สองชั้นปลูกเต็มเนื้อที่ 50 ตารางวา เสียหายทั้งหมด พบผู้เสียชีวิต 1 คน คือนายปราโมทย์ สุพัฒน์ปัญญา อายุ 50

ปี ซึ่งเป็นเจ้าของบ้านหลังดังกล่าว **การให้ความช่วยเหลือ** สำนักงานป้องกันและบรรเทาสาธารณภัยจังหวัดปทุมธานี องค์การปกครองส่วนท้องถิ่น อปพร.อาสาสมัคร มูลนิธิ ตำรวจ เจ้าหน้าที่ที่เกี่ยวข้องในพื้นที่ได้นำรถดับเพลิงและรถบรรทุกน้ำทำการดับเพลิงและให้การช่วยเหลือผู้ประสบภัยเบื้องต้น และจังหวัดปทุมธานีพิจารณาให้ความช่วยเหลือ ตามระเบียบกระทรวงการคลังฯ



ครั้งที่ 10 วันที่ 31 กรกฎาคม 2552 เวลา 19.30 น. เกิดเพลิงไหม้ โรงงานผลิตขึ้นรูปโฟมกันกระแทก บริษัทเอ็นเจล โปรดักส์ จำกัด เลขที่ 26/6 หมู่ 13 ถนนกาญจนาภิเษก (ตลิ่งชัน-สุพรรณบุรี) ซอยข้างหมู่บ้านพระปิ่น 3 ตำบลบางแม่นาง อำเภอบางใหญ่



จังหวัดนนทบุรี เจ้าหน้าที่พร้อมรถดับเพลิงจากเทศบาลตำบลบางม่วง เทศบาลเมืองบางบัวทอง เทศบาลตำบลบางรักน้อย และพื้นที่ใกล้เคียงรวม 15 คัน พร้อมเจ้าหน้าที่มูลนิธิปอเต็กตึ๊ง ร่วมกันฉีดน้ำสกัดเพลิง โดยขณะเกิดเหตุ มีคนงานปฏิบัติงานอยู่ประมาณ 30 คน โดยต้นเพลิงเกิดขึ้นที่ชั้น 4 ซึ่งเป็นชั้นที่เก็บวัตถุดิบจำพวกโฟม ไม่มีรายงาน



ผู้เสียชีวิตหรือได้รับบาดเจ็บ

การให้ความช่วยเหลือ สำนักงานป้องกันและบรรเทาสาธารณภัยจังหวัดนนทบุรี องค์การปกครองส่วนท้องถิ่น อปพร. อาสาสมัคร มูลนิธิ ตำรวจ เจ้าหน้าที่ที่เกี่ยวข้องในพื้นที่ได้นำรถดับเพลิงและรถบรรทุกน้ำทำการดับเพลิงและให้การช่วยเหลือผู้

ประสบภัยเบื้องต้น และจังหวัดนนทบุรีพิจารณาให้ความช่วยเหลือตามระเบียบกระทรวงการคลังฯ

ครั้งที่ 11 วันที่ 12 ตุลาคม 2552 เวลา 10.40 น. เกิดเหตุเพลิงไหม้บ้านเรือนประชาชนภายในชุมชนวัดเชิงท่า ในเขตเทศบาลเมืองลพบุรี ตำบลท่าหิน อำเภอเมือง จังหวัดลพบุรี นายฉัตรชัย พรหมเลิศ ผู้ว่าราชการจังหวัดลพบุรี พร้อมด้วยเจ้าหน้าที่ที่เกี่ยวข้องจึงรีบไปที่เกิดเหตุ พร้อมรถดับเพลิงเทศบาลเมืองลพบุรีและใกล้เคียงรวม 10 คัน มาดับไฟ เนื่องจากในที่เกิดเหตุลักษณะเป็นชุมชนหนาแน่น บ้านที่ปลูกส่วนใหญ่ด้านหลังเป็นบ้านไม้เก่า ส่วนด้านหน้าเป็นห้องแถว 2 ชั้น ครึ่งตึกครึ่งไม้ ใช้เวลาประมาณ 1 ชั่วโมง จึงสามารถควบคุมเพลิงไว้ได้ โดยเพลิงได้ลุกลามไหม้บ้านเรือนประชาชนเสียหาย 10 หลังคาเรือน ค่าเสียหายประมาณ 5 ล้านบาท



การให้ความช่วยเหลือ สำนักงานป้องกันและบรรเทาสาธารณภัยจังหวัดลพบุรี องค์การปกครองส่วนท้องถิ่น อปพร. อาสาสมัคร มูลนิธิ ตำรวจ เจ้าหน้าที่ที่เกี่ยวข้องในพื้นที่ได้นำรถดับเพลิงและรถบรรทุกน้ำทำการดับเพลิงและให้การช่วยเหลือผู้ประสบภัยเบื้องต้น และจังหวัดลพบุรีพิจารณาให้ความช่วยเหลือตามระเบียบกระทรวงการคลังฯ



ครั้งที่ 12 วันที่ 11 ธันวาคม 2552 เวลา 05.20 น. เกิดเหตุเพลิงไหม้อาคารพาณิชย์ เลขที่ 3/1188



ช.โชคดี 2 อยู่ระหว่าง ช.พลโยธิน 50 และ 52 ตรงข้ามตลาดยิ่งเจริญ..ใกล้ห้างสรรพสินค้า บิ๊กซีสะพานใหม่ กรุงเทพมหานคร ที่เกิดเหตุเป็นอาคารพาณิชย์ 3 ชั้น โดยเพลิงได้ลุกไหม้บริเวณชั้น 1 และชั้น 2 เจ้าหน้าที่ต้องพังประตูเหล็กเข้าไประดมฉีดน้ำ และช่วยเหลือ คนที่ติดอยู่ภายใน ใช้เวลาประมาณ 20 นาที จึงควบคุมเพลิงไว้ได้

การให้ความช่วยเหลือ สำนักป้องกันและบรรเทาสาธารณภัยกรุงเทพมหานคร อปพร. อาสาสมัคร มูลนิธิ ตำรวจ โรงพยาบาล เจ้าหน้าที่ที่เกี่ยวข้องในพื้นที่ได้นำรถดับเพลิงและรถบรรทุกน้ำทำการดับเพลิงและให้การช่วยเหลือผู้ประสบภัยเบื้องต้น และสำนักช่วยเหลือผู้ประสบภัย กรมป้องกันและบรรเทาสาธารณภัยพิจารณาให้ความช่วยเหลือผู้ประสบภัยตามระเบียบกระทรวงการคลังฯ

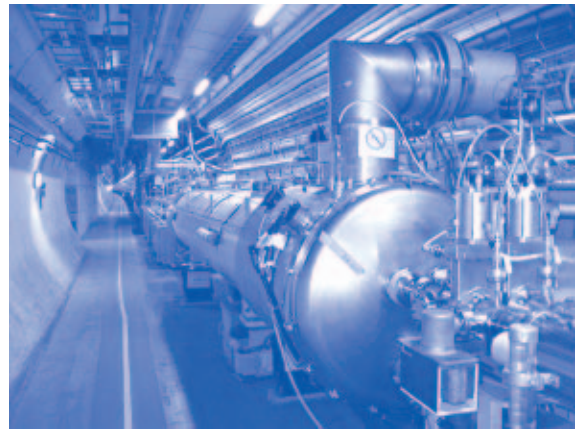



กราฟแสดงมูลค่าความเสียหายจากอัคคีภัย ปี 2545-2552

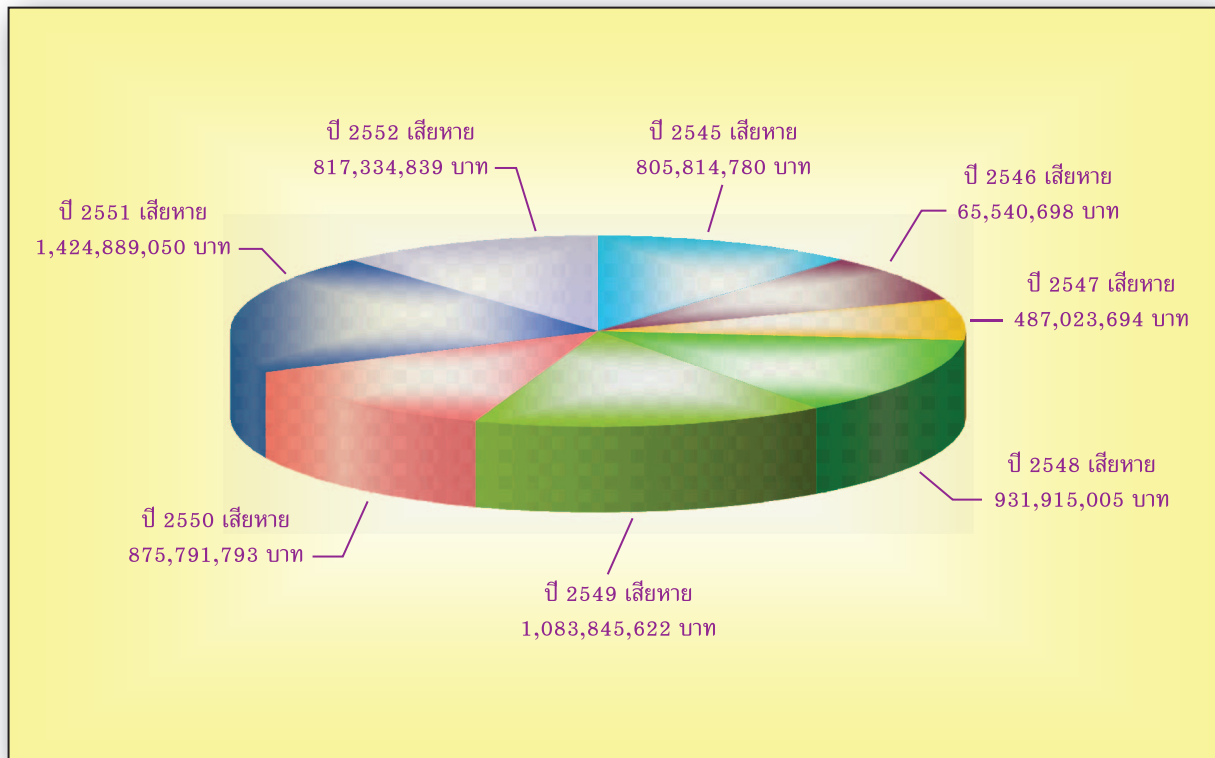

กราฟแสดงจำนวนราษฎรที่ประสบอัคคีภัย ปี 2545-2552

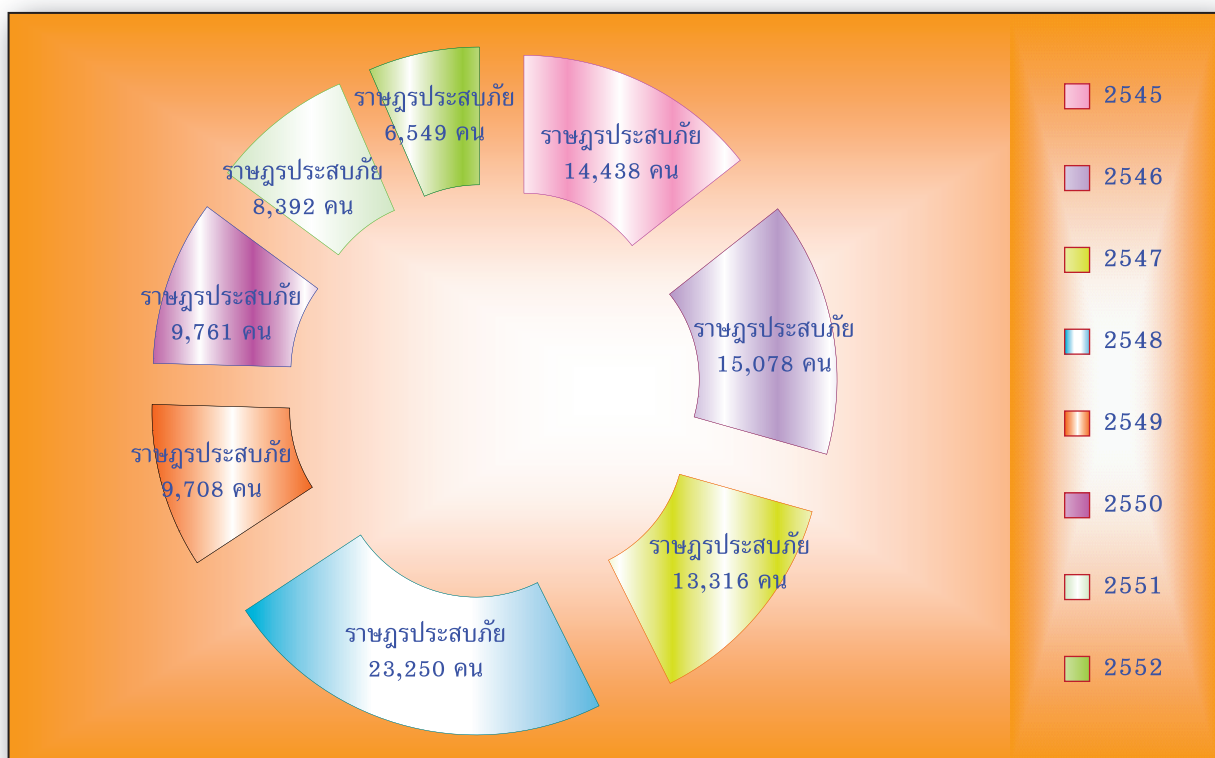

สถานการณ์อัคคีภัยของประเทศไทย



สถิติสถานการณ์อัคคีภัยของประเทศไทยประจำปี 2552 แยกรายจังหวัด
(ระหว่างวันที่ 1 มกราคม - 31 ธันวาคม 2552)

ที่	พื้นที่ประสบภัย	ความเสียหายที่สำรวจพบ										มูลค่าความเสียหาย (บาท)	การให้ความช่วยเหลือ																						
		ด้านชีวิตของราษฎร					ด้านทรัพย์สินของราษฎร						(คน) ผู้ประสบเหตุ/บาดเจ็บ/สูญหาย	(คน) ผู้ประสบเหตุ/บาดเจ็บ/สูญหาย	(คน) ผู้ประสบเหตุ/บาดเจ็บ/สูญหาย	(คน) ผู้ประสบเหตุ/บาดเจ็บ/สูญหาย																			
		(คน) สูญหาย	(คน) บาดเจ็บ	(คน) เสียชีวิต	(คน) สูญหาย	(คน) บาดเจ็บ	(คน) เสียชีวิต	(คน) สูญหาย	(คน) บาดเจ็บ	(คน) เสียชีวิต																									
ภาคกลาง																																			
26	กรุงเทพมหานคร	50	0	296	1,608	636	0	70	0	298											1733	729	31,985,625												
27	ชัยนาท	5	12	12	43	15	0	0	0	0	13	0	0	0	0	0	0	0	0	0	15	0	356,600												
28	นครปฐม	6	26	27	90	27	0	0	0	0	22	0	0	5	2	0	0	0	0	0	119	0	386,500												
29	นนทบุรี	6	37	42	124	40	0	2	0	0	34	2	2	0	0	0	0	0	0	0	121	0	0												
30	ปทุมธานี	3	5	5	9	3	0	1	0	1	0	0	0	0	0	0	0	0	0	0	0	0	1,353,011												
31	ประจวนศรีรัตน	8	24	23	72	26	0	0	0	0	21	1	0	0	0	14	0	0	0	0	30	0	605,350												
32	พระนครศรีอยุธยา	3	4	4	24	8	0	0	0	0	8	0	0	0	1	0	0	0	0	0	40	0	1,072,200												
33	เพชรบุรี	8	22	21	98	32	0	0	0	0	26	1	0	0	0	0	0	0	0	0	32	0	726,346												
34	ราชบุรี	8	18	18	44	22	0	0	0	0	17	0	0	0	0	0	0	0	0	0	79	0	810,440												
35	สมุทร	2	2	2	34	14	0	0	0	0	14	0	0	0	0	0	0	0	0	0	20	0	301,500												
36	สมุทรปราการ	5	18	19	181	65	0	0	0	0	61	0	0	5	0	0	0	0	0	0	186	0	130,000												
37	สมุทรสาคร	2	6	6	6	2	0	0	0	0	1	0	0	0	0	0	0	0	0	0	60	0	0												
38	สมุทรสงคราม	1	1	1	3	2	0	0	0	0	1	1	0	0	0	0	0	0	0	0	0	0	129,200												
40	สระบุรี	7	12	11	128	74	0	0	0	0	71	2	0	0	2	0	0	0	0	0	124	0	0												
41	สุพรรณบุรี	8	23	24	77	24	0	0	0	0	15	1	2	0	0	4	1	0	0	0	25	0	699,580												
42	อ่างทอง	7	14	14	43	11	0	0	0	0	11	0	0	0	0	0	0	0	0	0	31	0	298,100												
รวม 16 จังหวัด		129	224	227	2,584	1,001	0	73	0	298	547	97	50	16	15	42	3	140	1	4	5	1	5	50	92	1	8	5	7	2,615	1,746	729	38,834,452		
ภาคตะวันออกเฉียงเหนือ																																			
43	จันทบุรี	1	1	1	20	10	0	0	0	0	0	0	0	0	0	0	0	0	0	0	0	8	0	1,020,788											
44	ฉะเชิงเทรา	9	20	23	86	29	0	0	0	0	29	0	0	0	0	0	0	0	0	0	36	0	7,922,031												
45	ชลบุรี	2	2	2	0	0	0	0	0	0	0	0	0	1	1	0	0	0	0	0	0	0	0	30,000											
46	ตราด	6	14	15	38	16	0	0	0	0	8	2	0	0	0	52	0	0	0	0	13	0	319,500												
47	นครนายก	2	7	7	17	5	0	0	0	0	3	2	0	0	0	15	0	0	0	0	13	0	253,300												
48	ปราจีนบุรี	2	2	2	0	0	0	0	0	0	0	0	0	0	0	0	0	0	0	0	5	0	30,200												
49	ระยอง	5	11	12	32	8	0	0	0	0	4	5	1	5	0	1,000	0	0	0	0	49	0	42,500												
50	สระแก้ว	9	16	17	52	20	0	0	0	0	16	3	0	0	0	15	0	0	0	0	14	0	49,200												
รวม 8 จังหวัด		36	73	76	245	88	0	0	0	0	60	12	1	5	0	1	1	1,082	0	1	1	1	0	32,332,031	151	0	0	0	2,031,422						



สถิติสถานการณ์อัคคีภัยของประเทศไทยประจำปี 2552 แยกรายจังหวัด
(ระหว่างวันที่ 1 มกราคม - 31 ธันวาคม 2552)

ที่	พื้นที่ประสบภัย			ความเสียหายที่สำรวจพบ										มูลค่าความเสียหาย (บาท)	การให้ความช่วยเหลือ																			
	ภาค/จังหวัด	อำเภอ	หมู่ที่	ด้านสิ่งสาธารณูปโภค											(คน) ผู้ประสบเหตุ/บาดเจ็บ/สูญหาย	(คน/๑๒) คนเสียชีวิต/สูญหาย	(คน) เภสัชกร/แพทย์/พยาบาล/ผู้ดูแล	(คน) เภสัชกร/แพทย์/พยาบาล/ผู้ดูแล																
				ด้านชีวิตของราษฎร										ด้านสิ่งสาธารณูปโภค																				
				(คน) สูญหาย	(คน) สูญหาย	(คน) สูญหาย	(คน) สูญหาย	(คน) สูญหาย	(คน) สูญหาย	(คน) สูญหาย	(คน) สูญหาย	(คน) สูญหาย	(คน) สูญหาย	(คน) สูญหาย	(คน) สูญหาย	(คน) สูญหาย	(คน) สูญหาย	(คน) สูญหาย																
ภาคใต้																																		
51 กระบี่																																		
52 ชุมพร																																		
53 ตรัง																																		
54 นครศรีธรรมราช																																		
56 นราธิวาส																																		
57 พังงา																																		
58ภูเก็ต																																		
59 ยะลา																																		
60 สงขลา																																		
61 สตูล																																		
62 สุราษฎร์ธานี																																		
รวม 11 จังหวัด	59	115	142	163	639	227	0	0	0	3	176	29	1	0	2	0	235	0	0	1	0	16	1	0	0	2	6	70,653,130	109	0	51	7,966,938		
รวมทั้งประเทศ 62 จังหวัด	484	1,112	1,115	1,527	6,549	2,280	0	83	0	312	1,404	262	62	21	16	51	5	1,718	15	11	18	137	5	121	113	1	33	16	20	817,354,839	3,471	2,875	780	69,736,221

ข้อมูล ณ วันที่ 31 ธันวาคม 2552
ส่วนวิเคราะห์และเป็นสถานการณ์
ศูนย์อำนวยการบริหารสถานการณ์ภัย
กรมป้องกันและบรรเทาสาธารณภัย
โทรศัพท์/โทรสาร 0-2637-3571-6 0-2241-7466

6. สถานการณ์ไฟป่า

ในห้วงตั้งแต่วันที่ 1 มกราคม 2552 ถึงวันที่ 31 ธันวาคม 2552 ได้เกิดสถานการณ์ไฟป่าในประเทศไทย โดยมีรายละเอียด ดังนี้

1. ได้รับรายงาน 5,410 ครั้ง
2. พื้นที่ประสบภัย 61 จังหวัด ได้แก่

ภาคเหนือ 16 จังหวัด 3,470 ครั้ง พื้นที่เสียหาย 26,910 ไร่ ได้แก่ จังหวัดกำแพงเพชร เชียงราย เชียงใหม่ ตาก นครสวรรค์ น่าน พะเยา พิษณุโลก เพชรบูรณ์ แพร่ แม่ฮ่องสอน ลำปาง ลำพูน สุโขทัย อุตรดิตถ์ และจังหวัดอุทัยธานี



ภาคตะวันออกเฉียงเหนือ 19 จังหวัด 1,287 ครั้ง พื้นที่เสียหาย 21,069 ไร่ ได้แก่ จังหวัดกาฬสินธุ์ ขอนแก่น ชัยภูมิ นครพนม นครราชสีมา บุรีรัมย์ มหาสารคาม มุกดาหาร ยโสธร ร้อยเอ็ด เลย ศรีสะเกษ สกลนคร สุรินทร์ หนองคาย หนองบัวลำภู อุดรธานี อุบลราชธานี และจังหวัดอำนาจเจริญ

ภาคกลาง 7 จังหวัด 354 ครั้ง พื้นที่เสียหาย 5,956 ไร่ ได้แก่ จังหวัดกาญจนบุรี ประจวบคีรีขันธ์ เพชรบุรี ราชบุรี ลพบุรี สระบุรี และจังหวัดสุพรรณบุรี



ภาคตะวันออก 8 จังหวัด 107 ครั้ง พื้นที่เสียหาย 1,987 ไร่ ได้แก่ จังหวัดจันทบุรี ฉะเชิงเทรา ชลบุรี ตราด นครนายก ปราจีนบุรี และจังหวัดระยอง

ภาคใต้ 11 จังหวัด 192 ครั้ง พื้นที่เสียหาย 5,388 ไร่ ได้แก่ จังหวัดกระบี่ ชุมพร ตรัง นครศรีธรรมราช นราธิวาส พัทลุง พังงา ภูเก็ต ระนอง สตูล และจังหวัดสุราษฎร์ธานี

3. ความเสียหาย พื้นที่ป่าไม้/การเกษตรได้รับความเสียหาย 61,506 ไร่

มูลค่าความเสียหาย ไม่มีรายงาน

การให้ความช่วยเหลือ เจ้าหน้าที่ป่าไม้จากหน่วยพิทักษ์ป่า อำเภอ จังหวัดและศูนย์เขตเจ้าหน้าที่หน่วยงานที่เกี่ยวข้อง อปพร. และอาสาสมัครต่างๆ พร้อมเครื่องมือและรถยนต์ดับเพลิง ร่วมกันดับไฟป่าในพื้นที่ประสบภัย และสำรวจความเสียหาย เพื่อหาแนวทางป้องกันและแก้ไข



กราฟแสดงพื้นที่ที่ประสบภัยจากไฟฟ้าประจำปี 2552

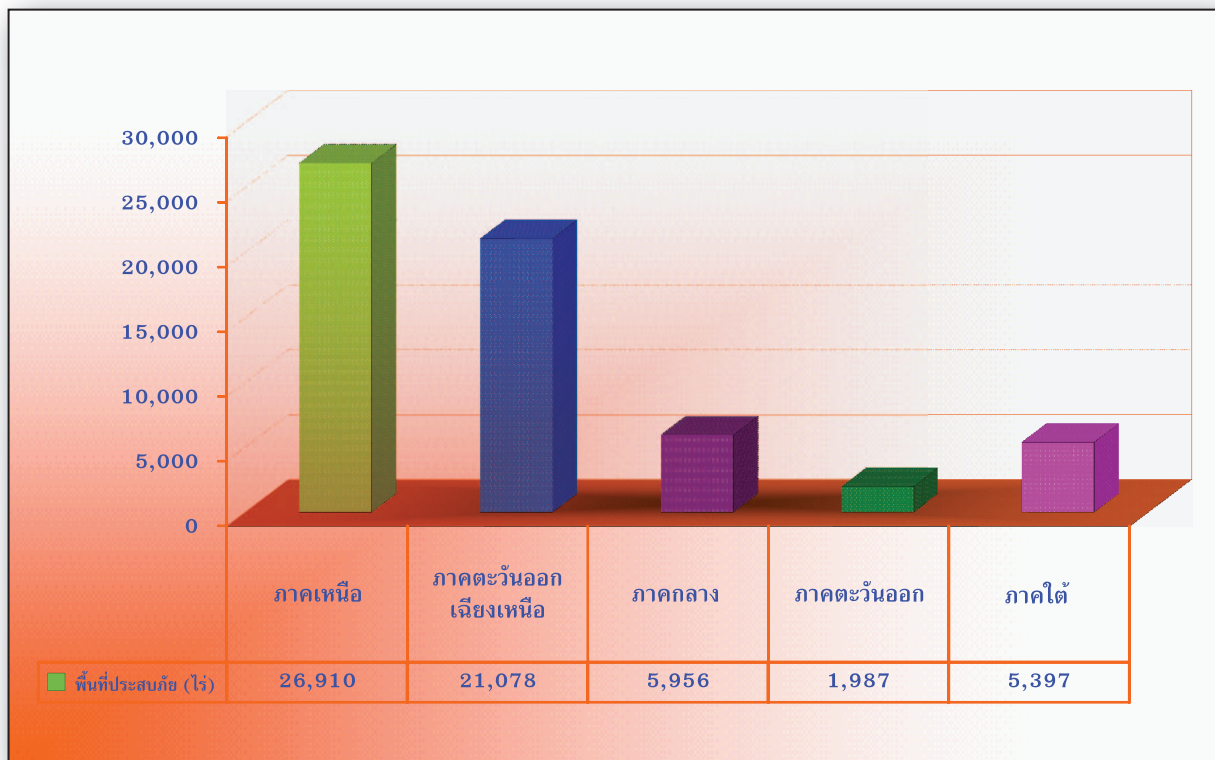

กราฟแสดงจำนวนครั้งที่ประสบภัยจากไฟฟ้าประจำปี 2552

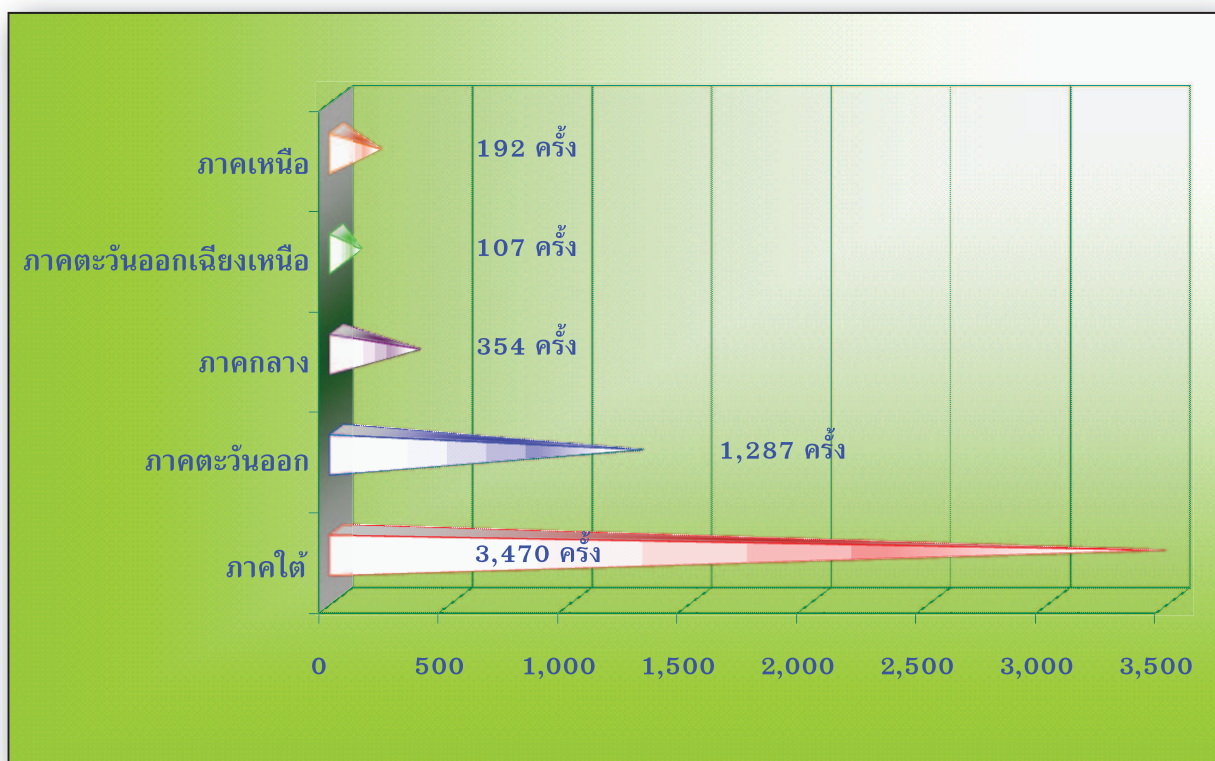

สถิติสถานการณ์ไฟฟ้าของประเทศไทยประจำปี 2552

ข้อมูลจากกรมอุทยานแห่งชาติ สัตว์ป่า และพันธุ์พืช

(ระหว่างวันที่ 1 มกราคม - 31 ธันวาคม 2552)

ลำดับที่	จังหวัด	จำนวนครั้งที่เกิด (ครั้ง)	พื้นที่ประสบภัย (ไร่)
ภาคเหนือ			
1	กำแพงเพชร	49	490
2	เชียงราย	144	707
3	เชียงใหม่	1,388	8,945
4	ตาก	174	2,176
5	นครสวรรค์	35	289
6	น่าน	5	45
7	พะเยา	139	590
8	พิษณุโลก	114	1,381
9	เพชรบูรณ์	87	1,016
10	แพร่	111	589
11	แม่ฮ่องสอน	395	2,477
12	ลำปาง	322	1,895
13	ลำพูน	321	2,378
14	สุโขทัย	50	583
15	อุตรดิตถ์	65	501
16	อุทัยธานี	71	2,848
รวม 16 จังหวัด		3,470	26,910
ภาคตะวันออกเฉียงเหนือ			
17	กาฬสินธุ์	85	637
18	ขอนแก่น	146	2,482
19	ชัยภูมิ	281	7,982
20	นครพนม	22	247
21	นครราชสีมา	43	2,188
22	บุรีรัมย์	40	422
23	มหาสารคาม	18	70
24	มุกดาหาร	52	366



สถิติสถานการณ์ไฟฟ้าของประเทศไทยประจำปี 2552

ข้อมูลจากกรมอุทยานแห่งชาติ สัตว์ป่า และพันธุ์พืช

(ระหว่างวันที่ 1 มกราคม - 31 ธันวาคม 2552)

ลำดับที่	จังหวัด	จำนวนครั้งที่เกิด (ครั้ง)	พื้นที่ประสบภัย (ไร่)
25	ยโสธร	11	194
26	ร้อยเอ็ด	36	178
27	เลย	116	1,876
28	ศรีสะเกษ	4	84
29	สกลนคร	79	267
30	สุรินทร์	12	211
31	หนองคาย	76	772
32	หนองบัวลำภู	37	646
33	อุดรธานี	201	2,161
34	อุบลราชธานี	14	144
35	อำนาจเจริญ	14	151
	รวม 19 จังหวัด	1,287	21,078
ภาคกลาง			
36	กาญจนบุรี	80	829
37	ประจวบคีรีขันธ์	102	1,947
38	เพชรบุรี	71	1,618
39	ราชบุรี	57	773
40	ลพบุรี	10	178
41	สระบุรี	12	203
42	สุพรรณบุรี	22	408
	รวม 7 จังหวัด	354	5,956
ภาคตะวันออก			
43	จันทบุรี	16	323
44	ฉะเชิงเทรา	1	65
45	ชลบุรี	50	348
46	ตราด	1	4
47	นครนายก	9	161

สถิติสถานการณ์ไฟป่าของประเทศไทยประจำปี 2552

ข้อมูลจากกรมอุทยานแห่งชาติ สัตว์ป่า และพันธุ์พืช

(ระหว่างวันที่ 1 มกราคม - 31 ธันวาคม 2552)

ลำดับที่	จังหวัด	จำนวนครั้งที่เกิด (ครั้ง)	พื้นที่ประสบภัย (ไร่)
48	ปราจีนบุรี	18	719
49	ระยอง	1	50
50	สระแก้ว	11	317
	รวม 8 จังหวัด	107	1,987
ภาคใต้			
51	กระบี่	1	5
52	ชุมพร	30	1,775
53	ตรัง	3	126
54	นครศรีธรรมราช	142	2,833
55	นราธิวาส	2	140
56	พัทลุง	1	39
57	พังงา	1	302
58	ภูเก็ต	3	89
59	ระนอง	4	61
60	สตูล	1	10
61	สุราษฎร์ธานี	4	17
	รวม 11 จังหวัด	192	5,397
	รวมทั้งประเทศ 61 จังหวัด	2,294	40,374

ข้อมูล ณ วันที่ 31 ธันวาคม 2552
ส่วนวิเคราะห์และประเมินสถานการณ์
ศูนย์อำนวยการบรรเทาสาธารณภัย
กรมป้องกันและบรรเทาสาธารณภัย

โทรศัพท์/โทรสาร 0-2637-3571-6, 0-2241-7466



7. สถานการณ์ภัยแล้ง

(ระหว่างวันที่ 1 พฤศจิกายน 2551 - 30 มิถุนายน 2552)



7.1 สาเหตุการเกิดภัยแล้ง เดือนพฤศจิกายน 2551 - มิถุนายน 2552 ในพื้นที่ต่างๆ ของประเทศจะมีฝนตกปริมาณน้อย ประกอบกับปริมาณน้ำในเขื่อนและอ่างเก็บน้ำขนาดใหญ่ทั่วประเทศมีปริมาณไม่เพียงพอสำหรับประชาชนในการใช้อุปโภคและบริโภค และเพื่อการเกษตร โดยเฉพาะในพื้นที่นอกเขตชลประทาน ทำให้ประชาชนต้อง

ประสบกับความเดือดร้อนในหลายพื้นที่

7.2 พื้นที่ประสบภัย 62 จังหวัด 668 อำเภอ 4,829 ตำบล 47,048 หมู่บ้าน (คิดเป็นร้อยละ 62.78 ของหมู่บ้านทั่วประเทศ) แยกได้ ดังนี้

ภาคเหนือ 17 จังหวัด ได้แก่ จังหวัดกำแพงเพชร เชียงราย เชียงใหม่ ตาก นครสวรรค์ น่าน พิจิตร พิษณุโลก เพชรบูรณ์ แพร่ แม่ฮ่องสอน พะเยา ลำปาง ลำพูน สุโขทัย อุตรดิตถ์ และจังหวัดอุทัยธานี

ภาคตะวันออกเฉียงเหนือ 19 จังหวัด ได้แก่ จังหวัดกาฬสินธุ์ ขอนแก่น ชัยภูมิ นครพนม นครราชสีมา บุรีรัมย์ มหาสารคาม มุกดาหาร ยโสธร ร้อยเอ็ด เลย สกลนคร สุรินทร์ หนองคาย หนองบัวลำภู ศรีสะเกษ อุตรดิตถ์ อุบลราชธานี และจังหวัดอำนาจเจริญ

ภาคกลาง 9 จังหวัด ได้แก่ จังหวัดชัยนาท ประจวบคีรีขันธ์ พระนครศรีอยุธยา เพชรบุรี ราชบุรี ลพบุรี สระบุรี สุพรรณบุรี และจังหวัดอ่างทอง

ภาคตะวันออก 8 จังหวัด ได้แก่ จังหวัดจันทบุรี ฉะเชิงเทรา ชลบุรี ตราด นครนายก ปราจีนบุรี ระยอง และจังหวัดสระแก้ว

ภาคใต้ 9 จังหวัด ได้แก่ จังหวัดกระบี่ ชุมพร ระนอง สตูล ตรัง นครศรีธรรมราช สุราษฎร์ธานี พังงา และจังหวัดภูเก็ต

7.3 ราษฎรเดือดร้อน 4,500,861ครัวเรือน 17,353,358 คน

7.4 พื้นที่การเกษตรได้รับผลกระทบ รวม 594,434 ไร่
มูลค่าความเสียหาย 108,346,716 บาท

7.5 การให้ความช่วยเหลือ

7.5.1 การจัดสรรน้ำเพื่อการเกษตร

(1) การสนับสนุนเครื่องสูบน้ำ รวม 862 เครื่อง



(2) จังหวัด/อำเภอ/องค์กรปกครองส่วนท้องถิ่น ดำเนินการสร้างทำนบ/ฝายเก็บกักน้ำ (ชั่วคราว) 10,237 แห่ง และขุดลอกแหล่งน้ำ 3,246 แห่ง

7.5.2 การปรับปรุงซ่อมแซม และสร้างภาชนะเก็บน้ำ ได้แก่ ถังเก็บน้ำ คสล. 785 แห่ง ถังปูนฉาบ 446 แห่ง ถังเหล็ก 146 แห่ง ถังไฟเบอร์ 1,215 แห่ง ถังพลาสติก 1,494 แห่ง โถงซีเมนต์ 6,947 แห่ง



7.5.3 แจกจ่ายน้ำอุปโภค/บริโภคของจังหวัดที่ประสบภัย ใช้รถบรรทุกทุกน้ำ 3,246 คัน แจกจ่ายน้ำ จำนวน 956,475,951 ลิตร

7.5.4 งบประมาณดำเนินการใช้จ่ายไปแล้ว 2,192,713,137.78 บาท แยกเป็น

(1) งบอุดหนุนราชการของจังหวัด (50 ล้านบาท) 2,034,586,277.78 บาท

(2) งบองค์กรปกครองส่วนท้องถิ่น 145,869,988 บาท

(3) งบอื่น ๆ 12,256,872 บาท



7.6 การสนับสนุนน้ำประปาช่วยเหลือประชาชนที่ประสบภัยแล้ง

7.6.1 กรมชลประทาน ได้จัดส่งเครื่องสูบน้ำ 798 เครื่อง ไปให้ความช่วยเหลือ โดยแยกเป็นรายภาค ดังนี้ ภาคเหนือ 234 เครื่อง ภาคตะวันออกเฉียงเหนือ 313 เครื่อง ภาคตะวันออก ภาคตะวันตก ภาคกลาง 240 เครื่อง และภาคใต้ 11 เครื่อง รถบรรทุกทุกน้ำ จำนวน 61 คัน ช่วยเหลือใน 15 จังหวัด แจกจ่ายน้ำแล้ว 11.262 ล้านลิตร



7.6.2 การประปาส่วนภูมิภาค สำนักงานการประปาส่วนภูมิภาค 228 แห่ง สนับสนุนน้ำให้แก่รถบรรทุกน้ำของทางราชการที่นำไปช่วยเหลือประชาชน โดยไม่คิดค่าใช้จ่าย ทั้งนี้หน่วยงานที่ขอรับการสนับสนุนจะต้องมีหนังสือแจ้งพร้อมระบุหมายเลขทะเบียนรถบรรทุกน้ำให้แก่สำนักงานการประปาด้วย ซึ่งตั้งแต่เดือนมกราคม 2552 ได้สนับสนุนจ่ายน้ำช่วยเหลือภัยแล้งไปแล้ว จำนวน 232 ล้านลิตร เป็นจำนวนเงิน 3,718,022 บาท

7.6.3 การไฟฟ้าฝ่ายผลิตแห่งประเทศไทย ได้จัดรถบรรทุกน้ำ 30 คัน เพื่อแจกจ่ายน้ำอุปโภคบริโภค ให้แก่ราษฎรผู้ประสบภัย รวมปริมาณน้ำจำนวนทั้งสิ้น 25,766,500 ลิตร



7.6.4 กรมทรัพยากรน้ำ ได้แจกจ่ายน้ำให้แก่ประชาชนผู้ประสบภัยแล้ง จำนวน 350,000 ลิตร และฟื้นฟูอนุรักษ์แหล่งน้ำธรรมชาติ จำนวน 578 แห่ง ฝายน้ำล้น 26 แห่ง ฝายเสริมระบบนิเวศ 271 แห่ง



7.6.5 สำนักฝนหลวงและการบินเกษตร ได้จัดทำฝนหลวงในพื้นที่ประสบภัยแล้ง จำนวน 1,544 เที่ยวบิน ในพื้นที่ 57 จังหวัด

7.7 การดำเนินการกระทรวงมหาดไทย

7.7.1 การจัดตั้งศูนย์อำนวยการเฉพาะกิจป้องกันและแก้ไขปัญหาภัยแล้ง ปี 2552

7.7.2 การประชุมเตรียมพร้อมรับสถานการณ์ภัยแล้ง ปี 2552

1) เมื่อวันที่ 11 กุมภาพันธ์ 2552 กระทรวงมหาดไทย โดยกรมป้องกันและบรรเทาสาธารณภัย ได้จัดให้มีการประชุม

คณะกรรมการอำนวยการศูนย์อำนวยการเฉพาะกิจป้องกันและแก้ไขปัญหาภัยแล้ง ปี 2552 ครั้งที่ 1/2552 โดยมีรัฐมนตรีว่าการกระทรวงมหาดไทย (นายชวรัตน์ ชาญวีรกูล) เป็นประธานการประชุม ผู้เข้าร่วมประชุมประกอบด้วยผู้แทนส่วนราชการต่างๆ ที่เกี่ยวข้อง ซึ่งมีวัตถุประสงค์เพื่อรับทราบสถานการณ์น้ำต้นทุนในอ่างเก็บน้ำของประเทศ และแนวโน้มสถานการณ์ภัยแล้งที่เกิดขึ้น เพื่อกำหนดแนวทางและมาตรการเร่งด่วนในการป้องกันและแก้ไขปัญหาภัยแล้ง ในห้วงระหว่างเดือนมีนาคม - เมษายน 2552 รวมทั้งการให้ความช่วยเหลือแก่ประชาชนผู้ประสบภัยให้เป็นไปอย่างรวดเร็วและทันต่อเหตุการณ์ โดยให้จังหวัดดำเนินการเพิ่มเติมและขอความร่วมมือ ส่วนราชการให้การสนับสนุนแก่จังหวัด ดังนี้



1. มาตรการเร่งด่วน 6 ข้อ ประกอบด้วย

1.1 การจัดหาอุปโภคบริโภค ให้อำเภอประสานกับองค์กรปกครองส่วนท้องถิ่นจัดตั้งศูนย์แจกจ่ายน้ำประจำหมู่บ้าน บริหารจัดการประปาชุมชนให้เพียงพอ จัดหาแหล่งน้ำเพิ่มเติม (ขอม/เป่าล้างบ่อบาดาล จัดหาถังน้ำกลาง ขุดลอกแหล่งน้ำ) ให้พอใช้

ตลอดช่วงฤดูแล้ง

1.2 การจัดหาน้ำเพื่อการเกษตร ให้จังหวัดประชุมคณะกรรมการบริหารจัดการลุ่มน้ำจังหวัดทุกสัปดาห์ เพื่อบริหารการจัดสรรน้ำให้ทั่วถึง ป้องกันความขัดแย้ง และขอความร่วมมือเกษตรกรปลูกพืชตามแผน/งดทำนาปรัง ครั้งที่ 2 ตามที่กระทรวงเกษตรและสหกรณ์กำหนด ตลอดจนติดตามสภาวะอากาศเพื่อประสานงานกับสำนักฝนหลวง และการบินเกษตรทำฝนหลวงเมื่ออากาศอำนวย

1.3 การสร้างรายได้และส่งเสริมอาชีพระยะสั้น ให้ดำเนินการจัดฝึกอบรมอาชีพระยะสั้นให้แก่ราษฎรในหมู่บ้านที่ประสบภัยแล้ง โดยประสานงานกับสำนักงานแรงงานจังหวัด รวมทั้งขอความร่วมมือให้ผู้รับเหมาโครงการขององค์กรปกครองส่วนท้องถิ่นจ้างแรงงานในหมู่บ้านร่วมโครงการเพื่อเป็นการสร้างรายได้ และป้องกันปัญหาการอพยพเข้ามาหางานในเมือง

1.4 การควบคุมและป้องกันโรค ให้สาธารณสุขจังหวัดดูแลป้องกันโรคในช่วงฤดูร้อนตลอดจนตรวจสอบเฝ้าระวังความสะอาดของตลาดสดร้านอาหารและน้ำดื่มอย่างต่อเนื่อง โดยออกหน่วยให้ความรู้แก่ประชาชน จัดทีมสอบสวนโรคเคลื่อนที่เร็วออกไปสอบสวนโรคในพื้นที่ทันทีที่ได้รับรายงาน

1.5 ด้านความปลอดภัยในชีวิตและทรัพย์สิน ให้กองบังคับการตำรวจภูธรจังหวัดร่วมกับฝ่ายปกครองกำหนดแผนป้องกันและปราบปรามโจรผู้ร้ายในช่วงฤดูแล้ง มิให้ลักขโมยเครื่องมือเกษตร เครื่องสูบน้ำ หรือโค กระบือ เพื่อมิให้ประชาชนผู้ประสบภัยได้รับความเดือดร้อนซ้ำเติมอีก

1.6 การระมัดระวังเพื่อป้องกันและแก้ไขปัญหาภัยพิบัติอื่นๆ ในช่วงฤดูร้อน ได้แก่

- **พายุฤดูร้อน** ในช่วงฤดูร้อนอาจจะมีพายุฤดูร้อนเกิดขึ้นได้บ่อยครั้ง ซึ่งจะส่งผลกระทบต่อชีวิตทรัพย์สิน และสิ่งปลูกสร้าง ตลอดจนพืชผลทางการเกษตร ให้องค์กรปกครองส่วนท้องถิ่นกำชับเจ้าหน้าที่ติดตามการพยากรณ์อากาศอย่างใกล้ชิด ตรวจสอบความมั่นคงแข็งแรงของป้ายโฆษณาต่างๆ หากพบว่าไม่ปลอดภัยหรือติดตั้งโดยไม่ได้รับอนุญาต ให้ดำเนินการตามอำนาจหน้าที่อย่างเคร่งครัด และแจ้งเตือนให้ประชาชนระมัดระวังตลอดจนดูแลบ้านเรือนโรงเรียนต่างๆ ให้อยู่ในสภาพที่แข็งแรงและปลอดภัย สำหรับเกษตรกรชาวสวนให้ดูแลและค้ำยันต้นไม้ให้แข็งแรง เพื่อป้องกันความเสียหายที่อาจเกิดขึ้น

- **อัคคีภัยและไฟฟ้า** ช่วงฤดูร้อนจะมีลักษณะอากาศแห้ง ซึ่งเอื้ออำนวยต่อการเกิดอัคคีภัย และไฟฟ้าได้ง่าย ให้แจ้งประชาชนระมัดระวังการใช้เชื้อเพลิงในกิจกรรมต่างๆ รวมถึงการเผาหญ้าริมทางและเผาฟางข้าวเพื่อลดมลภาวะทางอากาศที่มีผลกระทบต่อสิ่งแวดล้อม และเป็นการป้องกันอุบัติเหตุทางถนนอีกทางหนึ่ง



2. ด้านการประสานการปฏิบัติและการให้การสนับสนุนของหน่วยงานที่เกี่ยวข้อง

2.1 ขอความร่วมมือทุกส่วนราชการและหน่วยงานที่เกี่ยวข้องให้ความร่วมมือกับศูนย์อำนวยการเฉพาะกิจช่วยเหลือผู้ประสบภัยแล้งจังหวัด ซึ่งมีผู้ว่าราชการจังหวัดเป็นผู้อำนวยการศูนย์ฯ เพื่อให้มีการบูรณาการการปฏิบัติและใช้ข้อมูลเดียวกันสำหรับการช่วยเหลือผู้ประสบภัย

2.2 ให้การสนับสนุนงบประมาณ วัสดุอุปกรณ์และกำลังคนแก่จังหวัดโดยเร็วเมื่อได้รับการร้องขอ



2) เมื่อวันที่ 20 กุมภาพันธ์ 2552 รัฐมนตรีว่าการกระทรวงมหาดไทย (นายชวรัตน์ ชาญวีรกูล) พร้อมด้วยที่ปรึกษารัฐมนตรีว่าการกระทรวงมหาดไทย (นายธานี บุญชูสุข) รองปลัดกระทรวงมหาดไทย รักษาการแทนปลัดกระทรวงมหาดไทย (นายวิชัย ศรีขวัญ) รองอธิบดีกรมป้องกันและบรรเทาสาธารณภัย (นายฉัตรชัย พรหมเลิศ) และคณะ ได้เดินทางไปตรวจเยี่ยมผู้ประสบภัยแล้ง และติดตามการให้ความช่วยเหลือในพื้นที่จังหวัดอุดรธานี และจังหวัดสกลนคร โดยร่วมประชุมรับฟังบรรยายสรุปสถานการณ์แนวทางการแก้ไขปัญหาภัยแล้งของจังหวัดสกลนคร และการดำเนินงานตามโครงการ “บำบัดทุกข์ บำรุงสุข สร้างรอยยิ้มให้ประชาชน” และการแก้ไขปัญหาความยากจนของจังหวัดสกลนคร พร้อมทั้งมอบเครื่องอุปโภคบริโภคแก่ประชาชนผู้ได้รับความเดือดร้อนจากปัญหาภัยแล้ง ณ ค่ายกฤษณ์สีวะรา อำเภอเมือง จังหวัดสกลนคร หลังจากนั้นได้ทำพิธีเปิด “ปฏิบัติการทุกภาคส่วนร่วมใจต้านภัยแล้ง” แล้วปล่อยขบวนรถยนต์แก้ปัญหาภัยแล้ง ซึ่งประกอบด้วย อปพร. จำนวน 1,500 นาย และขบวนรถยนต์แก้ปัญหาภัยแล้ง จำนวน 100 คัน



3) เมื่อวันที่ 2 มีนาคม 2552 รัฐมนตรีช่วยว่าการกระทรวงมหาดไทย (นายบุญจง วงศ์ไตรรัตน์) และคณะ ได้เดินทางไปตรวจเยี่ยมการช่วยเหลือผู้ประสบภัยแล้งในพื้นที่ อำเภอท่าตูม จังหวัดสุรินทร์ และติดตามการดำเนินงานตามนโยบายของรัฐบาล

4) เมื่อวันที่ 6 มีนาคม 2552 รัฐมนตรีว่าการกระทรวงมหาดไทย (นายชวรัตน์ ชาญวีรกูล) รองปลัดกระทรวงมหาดไทย รักษาการแทนปลัดกระทรวงมหาดไทย (นายวิชัย ศรีขวัญ) อธิบดีกรมป้องกันและบรรเทาสาธารณภัย (นายอนุชา โมกขะเวส) อธิบดีกรมการปกครอง (นายวงศ์ศักดิ์ สวัสดิ์พาณิชย์) พร้อมคณะ เดินทางไปมอบนโยบายการช่วยเหลือผู้ประสบภัยแล้งให้แก่ส่วนราชการ อำเภอ และองค์กรปกครองส่วนท้องถิ่นของจังหวัดนครราชสีมา และเป็นประธานปล่อยขบวนรถแจกจ่ายน้ำ “มหาดไทยคลายทุกข์แก้ไขปัญหาภัยแล้ง” ณ เทศบาลตำบลหมูสี อำเภอปากช่อง จังหวัดนครราชสีมา

7.8 สถานการณ์ภัยแล้ง ตั้งแต่กลางเดือนพฤษภาคม 2552 เป็นต้นมา ประเทศไทยได้รับอิทธิพลจากร่องความกดอากาศต่ำพาดผ่าน ประกอบลมมรสุมตะวันตกเฉียงใต้พัดปกคลุมทะเลอันดามัน ประเทศไทย และอ่าวไทย ทำให้มีฝนตกกระจายเป็นบริเวณกว้างในหลายพื้นที่ ทำให้สถานการณ์ภัยแล้งที่เกิดขึ้นได้เริ่มคลี่คลาย และยุติลงไปแล้วในทุกพื้นที่ เมื่อวันที่ 30 มิถุนายน 2552

ตารางสรุปพื้นที่ประสบภัยแล้ง ปี 2552

ที่	พื้นที่ประสบภัย					ราษฎรประสบภัย		
	ภาค	จังหวัด	อำเภอ	ตำบล	หมู่บ้าน	รายชื่อจังหวัด	คน	ครัวเรือน
1	เหนือ	17	173	1,162	9,855	กำแพงเพชร เชียงราย เชียงใหม่ ตาก นครสวรรค์ น่าน พิจิตร พิษณุโลก เพชรบูรณ์ แพร่ แม่ฮ่องสอน พะเยา ลำปาง ลำพูน สุโขทัย อุตรดิตถ์ อุทัยธานี	2,567,756	783,348
2	ตะวันออกเฉียงเหนือ	19	316	2,432	27,317	กาฬสินธุ์ ขอนแก่น ชัยภูมิ นครพนม นครราชสีมา บุรีรัมย์ มหาสารคาม มุกดาหาร ยโสธร ร้อยเอ็ด เลย สกลนคร สุรินทร์ หนองคาย หนองบัวลำภู ศรีสะเกษ อุตรธานี อุบลราชธานี อำนาจเจริญ	11,179,108	2,707,241
3	กลาง	9	76	629	4,853	ชัยนาท ประจวบคีรีขันธ์ พระนครศรีอยุธยา เพชรบุรี ราชบุรี ลพบุรี สระบุรี สุพรรณบุรี อ่างทอง	1,497,283	402,131
4	ตะวันออกเฉียงใต้	8	53	344	3,092	จันทบุรี ฉะเชิงเทรา ชลบุรี ตราด นครนายก ปราจีนบุรี ระยอง สระแก้ว	1,589,503	457,496
5	ใต้	9	50	262	1,931	กระบี่ ชุมพร ระนอง สตูล ตรัง นครศรีธรรมราช สุราษฎร์ธานี พังงา ภูเก็ต	519,708	150,645
รวมทั้งประเทศ		62	668	4,829	47,048		17,353,358	4,500,861



ตารางเปรียบเทียบข้อมูลหมู่บ้านที่ประสบภัยแล้ง ปี 2552 กับปี 2551 ในห้วงเวลาเดียวกัน

ที่	ภาค	จำนวนหมู่บ้านทั้งหมดทั่วประเทศ	ข้อมูลปี 2551		ข้อมูลปี 2552		เปรียบเทียบข้อมูลภัยแล้งปี 2551 กับปี 2552	
			หมู่บ้านที่ประสบภัยแล้ง	คิดเป็นร้อยละ (ของหมู่บ้านทั้งหมดทั่วประเทศ)	หมู่บ้านที่ประสบภัยแล้ง	คิดเป็นร้อยละ (ของหมู่บ้านทั้งหมดทั่วประเทศ)	จำนวนหมู่บ้าน + เพิ่ม/ - ลด	คิดเป็นร้อยละของหมู่บ้านที่ประสบภัยแล้งปี 2552
1	เหนือ	16,590	8,472	51.07	9,855	59.40	+1,383	+16.32
2	ตะวันออกเฉียงเหนือ	33,099	23,958	72.38	27,317	82.53	+3,359	+14.02
3	กลาง	11,736	3,001	25.57	4,853	41.35	+1,852	+61.71
4	ตะวันออก	4,859	2,301	47.36	3,092	63.63	+791	+34.38
5	ใต้	8,660	438	5.06	1,931	22.30	+1,493	+340.87
รวม		74,944	38,170	50.93	47,048	62.78	+8,878	+23.26

ปี 2552 มีจังหวัดที่ประสบภัยแล้ง **รวม 62 จังหวัด 668 อำเภอ 4,829 ตำบล 47,048 หมู่บ้าน** คิดเป็นร้อยละ 69.64 ของหมู่บ้านทั้งหมด 67,560 หมู่บ้าน ใน 62 จังหวัด ที่ประสบภัยแล้ง และคิดเป็นร้อยละ 62.78 ของหมู่บ้านทั่วประเทศ 74,944 หมู่บ้าน

เปรียบเทียบช่วงเวลาเดียวกันของปี 2551 มีจังหวัดที่ประสบภัยแล้ง **รวม 61 จังหวัด 660 อำเภอ 4,306 ตำบล 38,170 หมู่บ้าน** คิดเป็นร้อยละ 56.93 ของหมู่บ้านทั้งหมด 67,046 หมู่บ้าน ใน 61 จังหวัด ที่ประสบภัยแล้ง และคิดเป็นร้อยละ 50.93 ของหมู่บ้านทั่วประเทศ 74,944 หมู่บ้าน

ปี 2552 หมู่บ้านที่ประสบภัยแล้งมากกว่า ปี 2551 จำนวน 8,878 หมู่บ้าน หรือเพิ่มขึ้นร้อยละ 23.26

กราฟแสดงจำนวนหมู่บ้านที่ประสบภัยแล้ง ปี 2545-2552

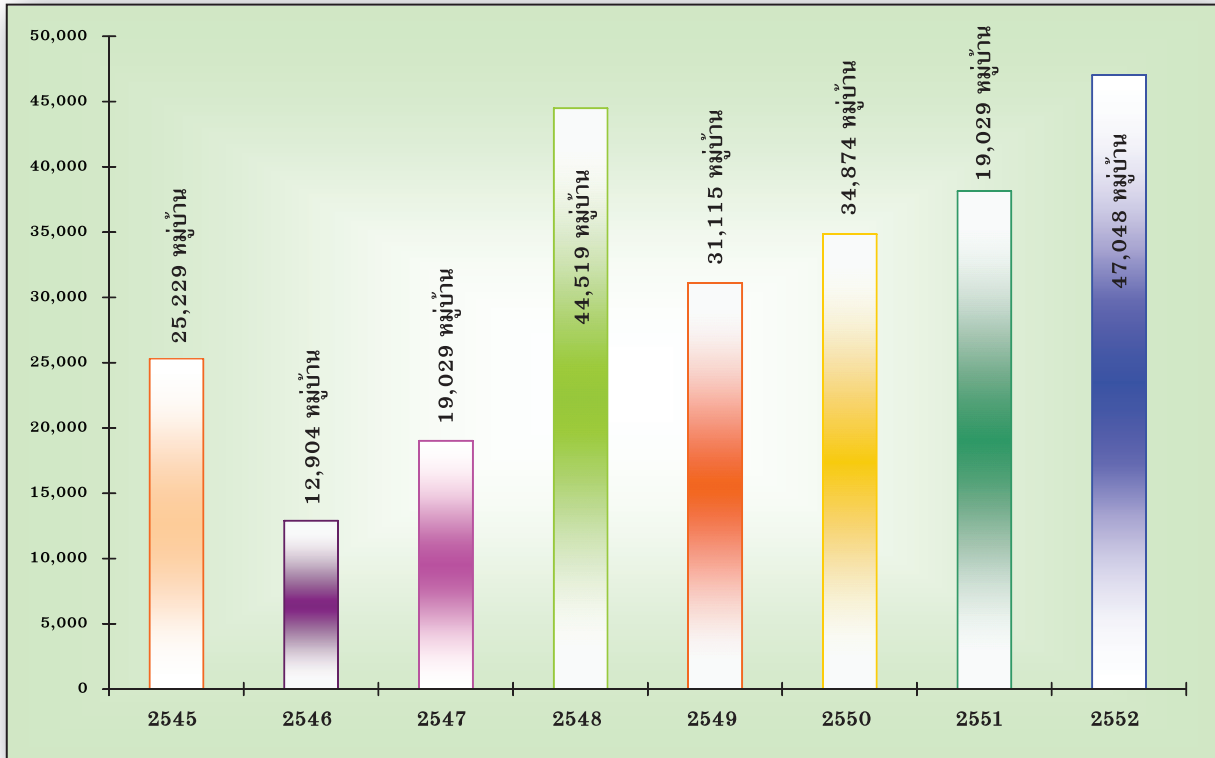

กราฟแสดงจำนวนราษฎรที่ประสบภัยแล้ง ปี 2545-2552

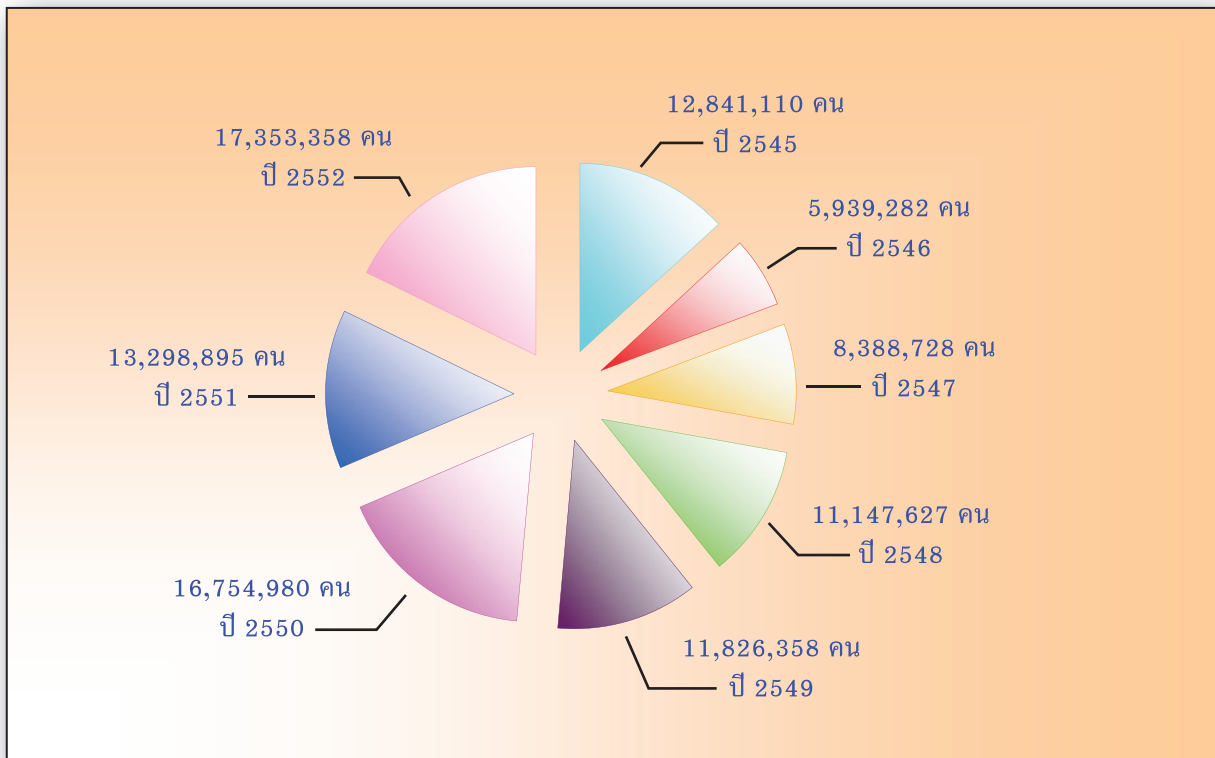



กราฟแสดงจังหวัดที่ประสบภัยแล้ง ปี 2545-2552



กราฟแสดงการเปรียบเทียบหมู่บ้านที่ประสบภัยแล้ง เป็นรายภาค ปี 2548 - 2552

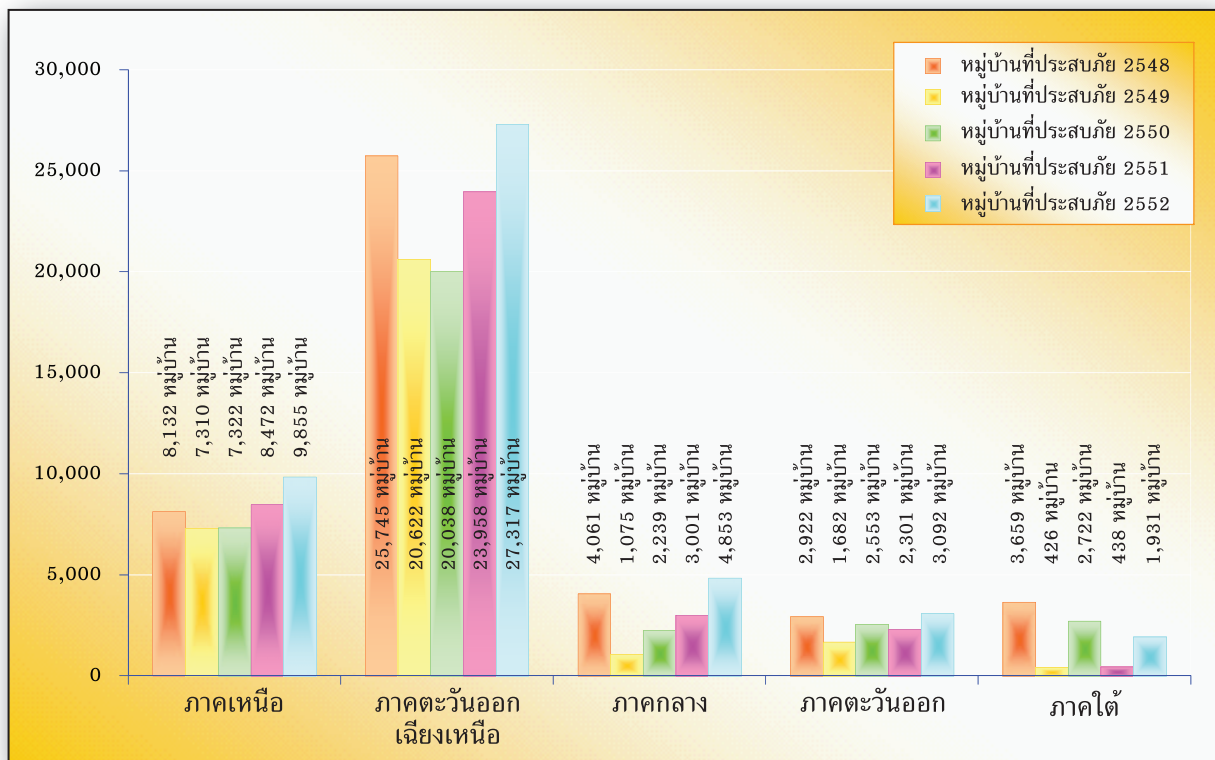

พิธีปล่อยขบวนรถบรรทุกน้ำแจกจ่ายราษฎรผู้ประสบภัยแล้ง โดย รัฐมนตรีว่าการกระทรวงมหาดไทย

นายชวรัตน์ ชาญวีรกูล

ณ. อำเภอเมืองสุรินทร์ จังหวัดสุรินทร์ วันที่ 5 เมษายน พ.ศ. 2553





สถิติสถานการณ์ภัยแล้งของประเทศไทยปี 2552
(ระหว่างวันที่ 1 พฤศจิกายน 2551 - 30 มิถุนายน 2552)

ที่	พื้นที่ประสบภัย			รายชื่อประสบภัย			พื้นที่การเกษตรที่ได้รับความเสียหาย			การให้ความช่วยเหลือ							วันที่เกิด-ยุติ สถานการณ์				
	จังหวัด	อำเภอ	ตำบล	คน	ครัวเรือน	พื้นที่ภัย	ได้รับความเสียหายแล้ว (ไร่)			การก่อสร้างเพื่อการเกษตร			การแจกจ่ายอุปกรณ์บริโภค					งบประมาณที่จ่ายแล้ว (บาท)			
							พื้นที่ภัย	พื้นที่ภัยซ้ำ	พื้นที่ภัยซ้ำซ้อน (บาท)	พื้นที่ภัยซ้ำซ้อน	พื้นที่ภัยซ้ำซ้อน	พื้นที่ภัยซ้ำซ้อน	พื้นที่ภัยซ้ำซ้อน	พื้นที่ภัยซ้ำซ้อน	พื้นที่ภัยซ้ำซ้อน	พื้นที่ภัยซ้ำซ้อน			พื้นที่ภัยซ้ำซ้อน	พื้นที่ภัยซ้ำซ้อน	
																					พื้นที่ภัย
พื้นที่ภัย	พื้นที่ภัยซ้ำ	พื้นที่ภัยซ้ำซ้อน (บาท)	พื้นที่ภัยซ้ำซ้อน	พื้นที่ภัยซ้ำซ้อน	พื้นที่ภัยซ้ำซ้อน	พื้นที่ภัยซ้ำซ้อน	พื้นที่ภัยซ้ำซ้อน	พื้นที่ภัยซ้ำซ้อน	พื้นที่ภัยซ้ำซ้อน	พื้นที่ภัยซ้ำซ้อน	พื้นที่ภัยซ้ำซ้อน	พื้นที่ภัยซ้ำซ้อน	พื้นที่ภัยซ้ำซ้อน	พื้นที่ภัยซ้ำซ้อน	พื้นที่ภัยซ้ำซ้อน						
ภาคตะวันออกเฉียงเหนือ																					
1	กาฬสินธุ์	9	57	726	30,044	110,624	2,310	3,000	5,310	8,318,575				22	1,267	13,425,500	47,190,558	211,656	47,402,214		
2	ขอนแก่น	18	120	1,278	133,260	372,651	85,621	30,543	20,187	134,351	10,034,728	26	163	43	923	4,474,000	49,298,334	1,524,838	2,299,922	53,123,094	
3	ชัยภูมิ	12	53	329	19,622	61,067	4,180	1,568	4,874	10,422	780,790			14	191	1,005,800	2,985,008	124,000	240,000	3,349,008	
4	ตาก	9	55	355	40,208	151,823		6,011	1,100	7,111		9	61	33	3,282	22,118,000	49,942,793		70,277,400		
5	นครราชสีมา	15	88	879	77,847	236,704			0			8	15	68	1,962	15,307,086	9,770,071.20	2,682,587	27,500	12,480,158	
6	น่าน	15	94	686	64,839	224,255	14,158	29,750	31,036	74,944	25,012,335			1	6	3,339,400	47,461,314	980,284	48,441,598		
7	พิจิตร	9	64	697	55,941	164,009	3,961	97	269	4,327	1,147,640	4	24	102	1,659	9,471,300	38,088,212.40	4,300,573	449,760	42,838,545	
8	พิษณุโลก	9	88	481	28,762	91,086	2,446	817	200	1,017	1,482,276			25	1,376	13,760,000	49,468,687		49,468,687		
9	พิจิตร	9	88	481	28,762	91,086	2,446	817	200	1,017	1,482,276			25	1,376	13,760,000	49,468,687		49,468,687		
10	พิจิตร	9	88	481	28,762	91,086	2,446	817	200	1,017	1,482,276			25	1,376	13,760,000	49,468,687		49,468,687		
11	แพร่	7	44	272	23,892	85,909	2,816	4,493	3,269	10,278	1,846			28	1,388	13,105,500	49,811,636.46		52,025,021		
12	แม่ฮ่องสอน	7	44	272	23,892	85,909	2,816	4,493	3,269	10,278	1,846			28	1,388	13,105,500	49,811,636.46		52,025,021		
13	ลำปาง	13	86	668	69,429	221,852		83	69,471	69,554		2	5	41	223	1,501,000	49,696,982	6,845,699	50,300	56,542,681	
14	ลำพูน	5	11	34	2,122	4,746		1,035	1,035	517,600				38	86	315,800	12,078,378	99,000	103,000	12,280,378	
15	สุโขทัย	9	83	810	61,256	197,862	13,282	2,756	1,300	17,338	17,338			60	902	8,153,000	49,867,859	4,625,536	686,610	55,180,005	
16	อุตรดิตถ์	4	20	128	11,688	50,195	2,922		2,922			1	47	6	6	350,000	47,003,888	1,361,500		48,365,388	
17	อุตรดิตถ์	8	52	454	13,371	40,195		0		0		2	49	49	3,568	25,703,700	47,976,200	1,153,851		49,130,151	
ภาคตะวันออกเฉียงเหนือ																					
ภาคตะวันออก																					
18	กาฬสินธุ์	18	135	1,425	146,323	623,205								23	684	6,640,000	49,043,977	40,000	12,000	49,095,977	
19	ขอนแก่น	26	189	1,799	226,398	934,548						3	142	31	5,030	47,858,000	38,460,757		38,460,757		
20	ชัยภูมิ	13	69	769	56,935	205,630						7	79	110	632	5,836,000	47,041,187	318,426	3,320	48,025,933	
21	นครราชสีมา	32	264	3,225	141,204	719,487	8,426	7,338	123	15,887	11,027,972	34	1	11	249	6,158,000	45,884,967.76	38,700		45,923,668	
22	นครพนม	12	97	1,115	135,749	558,995						39	65	23	292	3,010,000	49,293,671	362,800		49,656,471	
23	บุรีรัมย์	23	151	1,560	138,868	938,773						60	27	79	3,107	19,119,300	45,395,141	2,089,431	521,500	48,006,072	
24	มหาสารคาม	13	124	1,686	157,681	466,577	1,950	3,040	150	5,140	7,396,000	4		19	18,718	11,976,290	49,939,238	8,291,262	41,450	58,271,950	
25	มุกดาหาร	7	52	504	53,901	224,375								24	332	3,072,000	49,381,000	27,000		49,408,000	
26	ศรีสะเกษ	9	78	885	70,998	295,854						161	2	34	42	2,693	26,763,804	49,608,572.40	517,292	50,000	50,375,864
27	ร้อยเอ็ด	20	193	2,293	224,226	889,153								64	397,000	48,018,741	9,500		48,028,241		
28	ยโสธร	14	89	891	65,248	231,619						76	387	45	13	1,724	16,670,000	45,789,819		45,789,819	
29	ศรีสะเกษ	22	201	2,485	234,065	1,080,078								25	25	1,410	9,416,500	49,091,033	102,078	49,193,111	
30	สกลนคร	18	112	933	106,164	349,497						28	215	30	1,825	14,450,000	49,996,661	1,491,573	530,120	52,018,354	
31	สุรินทร์	17	158	2,119	290,312	1,269,374	6,057	232	56	6,945	3,935,613			15	21	308	4,421	20,887,217	48,487,504	2,394,000	50,885,004
32	หนองบัวลำภู	6	58	687	137,562	381,192						6		36	1,130	11,681,800	33,366,023	445,800		34,011,823	
33	อำนาจเจริญ	4	30	310	38,082	152,340								10	45	570,000	4,155,637			4,155,637	
34	อุบลราชธานี	25	188	2,070	224,638	903,646	48,514	6,417	9,155	64,086				60	451	4,304,000	48,686,578	46,100	795,000	49,527,678	
35	อุบลราชธานี	20	154	1,515	199,236	784,470						15	1,020	10	63	1,892	22,137,500	47,892,191		47,892,191	
36	อุบลราชธานี	316	2,432	27,317	2,707,241	11,179,108	64,947	20,948	9,506	95,701	29,938,126	63	383	912	45,028	234,522,411	846,521,850	16,257,337	1,556,890	866,716,077	
ภาคกลาง																					
37	สุพรรณบุรี	5	26	255	9,264	31,543						10	5	21		480,000	2,508,800			2,988,800	
38	ประจวบคีรีขันธ์	8	45	402	39,940	134,875	1,916	4,019	487	6,422				52	8,380	51,462,000	1,330,376	1,454,397		2,980,164	



สถิติสถานการณ์ภัยแล้งของประเทศไทยปี 2552
(ระหว่างวันที่ 1 พฤศจิกายน 2551 - 30 มิถุนายน 2552)

ที่	พื้นที่ประสบภัย			ราษฎรประสบภัย		พื้นที่การเกษตรที่ได้รับความช่วยเหลือ				การให้ความช่วยเหลือ				วันเกิด-ยุติ สถานการณ์														
	จังหวัด	อำเภอ	ตำบล	ครัวเรือน	คน	พื้นที่การเกษตรที่ได้รับความช่วยเหลือ				การให้ความช่วยเหลือ																		
						พื้นที่การเกษตรที่ได้รับความช่วยเหลือ				การให้ความช่วยเหลือ																		
						พื้นที่การเกษตรที่ได้รับความช่วยเหลือ		พื้นที่การเกษตรที่ได้รับความช่วยเหลือ		การให้ความช่วยเหลือ		การให้ความช่วยเหลือ																
พื้นที่นา	พื้นที่ไร่	พื้นที่สวน	พื้นที่อื่น	รวมพื้นที่	พื้นที่นา	พื้นที่ไร่	พื้นที่สวน	พื้นที่อื่น	รวมพื้นที่	(ไร่)	(ไร่)	(ไร่)	(ไร่)	(ไร่)	(ไร่)	(ไร่)	(ไร่)	(ไร่)	(ไร่)	(ไร่)	(ไร่)	(ไร่)						
39	พระนครศรีอยุธยา	16	165	929	17,103	61,538	5,500				5,500				6	27	84,000	34,742,490.50	12,000						34,754,491			
40	เพชรบุรี	8	71	495	39,548	171,976	971	1,796			192,000				28	1,441	14,032,030	49,766,803	125,162						49,907,595			
41	ราชบุรี	6	48	537	47,165	158,492	27,768	685	28,453						7	1,592	14,472,000	41,256,821	200,020						41,456,841			
42	สกลบุรี	9	95	845	105,289	380,412									38	2,126	19,890,400	40,035,402.40	578,322						40,764,824			
43	สระบุรี	8	31	233	18,625	77,967					412,000				8	55	169,700	11,826,619							11,826,619			
44	สุพรรณบุรี	10	108	988	122,224	489,077									11	522	4,491,800	46,894,173	150,000							47,044,173		
45	อ่างทอง	6	40	169	2,973	11,403									75	25	4,569,000	0	897,234							897,234		
	รวม 9 จังหวัด	76	629	4,853	402,131	1,497,283	8,387	33,583	1,172	43,142	604,000	26	40	108	175	14,799	109,660,930	228,361,485	3,217,115							232,120,441		
	ภาคตะวันออกเฉียงเหนือ																											
46	จันทบุรี	9	63	643	186,414	739,642									16	4,286	26,314,000	45,368,932.57	595,797							45,969,080		
47	ฉะเชิงเทรา	10	74	608	51,504	162,253					323,500				44	5,514	70,162,144	34,277,562.79	1,887,904							37,345,247		
48	สกลบุรี	3	5	23	1,818	5,578									12	926	893,980	1,499,940	9,000							1,508,940		
49	ตราด	7	37	249	63,947	180,882									18	2,485	9,116,100	26,501,843.33	66,071							26,567,914		
50	นครนายก	4	39	338	21,468	73,685									1	30	772	4,716,500	15,900							17,277,585		
51	ปราจีนบุรี	6	55	471	49,643	173,463									27	822	5,345,000	2,997,503	399,400							3,496,903		
52	ระยอง	5	13	86	4,979	16,187									7	569	3,805,560	63,158								63,158		
53	ระยอง	9	58	674	75,723	237,793									54	43	55	1,288	12,282,700	378,900							23,878,421	
	รวม 9 จังหวัด	53	344	3,092	457,486	1,589,503	0	0	0	0	25	1,297	7,570,500	90	365	71	209	16,672	134,635,984	3,350,659						156,107,048		
	ภาคใต้																											
54	กระบี่	4	18	101	9,116	33,697									8	546	4,791,000	0										
55	ชุมพร	8	63	681	62,979	199,471	1,386	350	96,255	97,991					1,041	11,223	144,279,800	3,080,224	1,022,445							5,540,221		
56	ระนอง	5	15	93	14,792	51,439									72	977	9,505,500	1,091,463								1,091,463		
57	ภูเก็ต	7	35	263	27,327	92,077									86	30,939	137,508,860	9,788,220	951,698							10,748,918		
58	ตรัง	7	51	252	6,060	35,600									33	776	3,270,220	7,768,000								7,768,000		
59	นครศรีธรรมราช	10	61	440	22,800	86,960	1,120	6,820	7,905	15,645					1	29	498	4,837,600	49,985,345	10,000						50,036,345		
60	สุราษฎร์ธานี	4	12	72	7,053	18,829									18	277	1,677,600	0								0		
61	พังงา	2	2	4	15	45									1	4	24,000	0								1,401		
62	ภูเก็ต	3	5	25	303	1,590									18	117	917,700	103,840								103,840		
	รวม 9 จังหวัด	50	262	1,931	150,645	519,708	2,506	7,170	104,360	114,036					338	236	306,812,080	71,713,252	1,984,143							75,184,947		
	รวมทั้งประเทศ 62 จังหวัด	668	4,829	47,048	4,500,861	17,353,358	205,536	140,819	345,079	594,434	108,346,716	175	2,629	12,915,900	862	10,237	2,780	3,246	144,113	956,475,951	1,994,060,538	55,248,423	12,256,872			2,081,900,440		

ข้อมูล ณ วันที่ 31 ธันวาคม 2552
ส่วนวิเคราะห์และประเมินสถานการณ์
ศูนย์อำนวยการบรรเทาสาธารณภัย
กรมป้องกันและบรรเทาสาธารณภัย
โทร 0-2637 -3571 -6 0 -2241 -7499



8. สถานการณ์วาตภัย

(ระหว่างวันที่ 1 มกราคม - 31 ธันวาคม 2552)

ได้รับรายงาน 1,348 ครั้ง

พื้นที่ประสบภัย 68 จังหวัด 648 อำเภอ (รวมทั้งกรุงเทพมหานคร 27 เขต) 2,529 ตำบล 8,830 หมู่บ้าน แยกได้ดังนี้

ภาคเหนือ 16 จังหวัด ได้แก่จังหวัดกำแพงเพชร เชียงราย เชียงใหม่ ตาก นครสวรรค์ น่าน พะเยา พิจิตร พิษณุโลกแพร่ แม่ฮ่องสอน ลำปาง ลำพูน สุโขทัย อุตรดิตถ์ และอุทัยธานี

ภาคตะวันออกเฉียงเหนือ 19 จังหวัด ได้แก่ จังหวัดกาฬสินธุ์ ขอนแก่น ชัยภูมิ นครพนม บัรรัมย์ นครราชสีมา มหาสารคาม มุกดาหาร ยโสธร ร้อยเอ็ดเลย ศรีสะเกษ สกลนคร สุรินทร์ หนองคาย หนองบัวลำภู อุรธานี อุบลราชธานี และอำนาจเจริญ

ภาคกลาง 13 จังหวัด ได้แก่จังหวัดกรุงเทพมหานคร กาญจนบุรี ชัยนาท นครปฐม นนทบุรี ประจวบคีรีขันธ์ พระนครศรีอยุธยา เพชรบุรี ราชบุรี ลพบุรี สระบุรี สุพรรณบุรี และอ่างทอง

ภาคตะวันออก 8 จังหวัด ได้แก่จังหวัดจันทบุรี ฉะเชิงเทรา ชลบุรี ตราด นครนายก ปราจีนบุรี ระยอง และสระแก้ว

ภาคใต้ 12 จังหวัด ได้แก่จังหวัดชุมพร ตรัง นครศรีธรรมราช นราธิวาส พังงา พัทลุง ภูเก็ต ยะลา ระนอง สตูล สงขลา และสุราษฎร์ธานี

ความเสียหาย

1) ด้านชีวิต ราษฎรเสียชีวิต 24 คน บาดเจ็บ 26 คน ราษฎรเดือดร้อน 360,152 คน 110,357 ครัวเรือน

2) ด้านทรัพย์สิน บ้านเสียหายทั้งหมด 394 หลัง บางส่วน 70,401 หลัง วัด 93 แห่ง มัสยิด 4 แห่งสถานที่ราชการ 79 แห่ง เรือประมง 31 ลำ รถยนต์ 9 คัน พื้นที่การเกษตรเสียหาย 139,391 ไร่ สัตว์เลี้ยง 3, 201 ตัว คอกสัตว์ 161 แห่ง ยุ้งข้าว 221 แห่ง ศูนย์การเรียนรู้เศรษฐกิจพอเพียง 1 แห่ง ศูนย์พัฒนาโครงการหลวง 1 แห่ง และอื่นๆ ได้แก่ ถนน สะพาน ศาลาอเนกประสงค์ประจำหมู่บ้าน โรงงาน โรงสีข้าว โรงอาหารศูนย์พัฒนาเด็ก สถานีวิทยุชุมชน โคมไฟสาธารณะ โรงเรือนเก็บพืชผลทางการเกษตร ตู้ซ่อมรถยนต์ โรงนา หอกระจายข่าว

3) มูลค่าความเสียหายเบื้องต้น 207,373,975 บาท

จังหวัดได้ใช้จ่ายเงินอุดหนุนราชการ เป็นเงิน 225,326,447 บาท

การให้ความช่วยเหลือ สำนักงานป้องกันและบรรเทาสาธารณภัยจังหวัด องค์กรปกครองส่วนท้องถิ่นพร้อมด้วยหน่วยงานที่เกี่ยวข้องได้ออกไปให้การช่วยเหลือผู้ประสบภัยเบื้องต้น และพิจารณาดำเนินการให้ความช่วยเหลือตามระเบียบกระทรวงการคลังฯ



สถานการณ์ที่สำคัญ

ครั้งที่ 1 วันที่ 1 มกราคม 2552 เวลาประมาณ 03.03 น เกิดสถานการณ์วาตภัย ลมกระโชกแรงในพื้นที่ตำบลเกาะกูด อำเภอเกาะกูด จังหวัดตราด ทำให้เรือประมงขนาดใหญ่ล่ม ในทะเลบริเวณหน้าหมู่บ้านอ่าวพร้าว 1 ลำ ทำให้มีผู้ประสบภัยเสียชีวิต 1 คน เป็นคนต่างด้าวและไม่ได้ขึ้นทะเบียน เจ้าของเรือประมงได้ดำเนินการติดต่อขอรับการช่วยเหลือจากประมงจังหวัดตราดแล้ว

การให้ความช่วยเหลือ สำนักงานป้องกันและบรรเทาสาธารณภัยจังหวัดตราด พร้อมด้วยหน่วยงานที่เกี่ยวข้องได้ออกสำรวจความเสียหายและให้การช่วยเหลือผู้ประสบภัยเบื้องต้น และพิจารณาให้ความช่วยเหลือผู้ประสบภัยตามระเบียบกระทรวงการคลังฯ

ครั้งที่ 2 วันที่ 5 มกราคม 2552 เวลาประมาณ 04.00 น เกิดสถานการณ์วาตภัย ลมกระโชกแรงพัดต้นมะพร้าวล้มทับเต็นท์นักท่องเที่ยวชาวไทยเสียชีวิต 1 คน ชื่อนายอนันต์ ดุสิต อายุ 28 ปี อยู่บ้านเลขที่ 5/1 ซอยรามคำแหง 68 แยก 1 แขวงหัวหมาก เขตบางกะปิ กรุงเทพฯ ส่วนภรรยาและบุตรชายอายุประมาณ 5 ขวบ ได้รับความเจ็บเล็กน้อย ส่งไปรักษาที่โรงพยาบาลตราดแล้ว

การให้ความช่วยเหลือ สำนักงานป้องกันและบรรเทาสาธารณภัยจังหวัดตราด พร้อมด้วยหน่วยงานที่เกี่ยวข้องได้ออกให้การช่วยเหลือผู้ประสบภัยเบื้องต้น และพิจารณาให้ความช่วยเหลือผู้ประสบภัยตามระเบียบกระทรวงการคลังฯ

ครั้งที่ 3 วันที่ 16 มกราคม 2552 เวลาประมาณ 10.00 น. - 12.00 น. เกิดวาตภัย คลื่นลมแรงทำให้มีคนตกน้ำ เสียชีวิต 2 คน ชื่อนายจำลอง เปรมปรีดี บ้านเลขที่ 10/1 หมู่ 6 ตำบลบ่อนอก อำเภอเมือง และนายสมเจตน์ เสี่ยมสง่า บ้านเลขที่ 126/2 หมู่ 6 ตำบลบ่อนอก อำเภอเมือง จังหวัดประจวบคีรีขันธ์

การให้ความช่วยเหลือ สำนักงานป้องกันและบรรเทาสาธารณภัยจังหวัดประจวบคีรีขันธ์ พร้อมด้วยหน่วยงานที่เกี่ยวข้องได้ออกให้การช่วยเหลือผู้ประสบภัยเบื้องต้น และพิจารณาให้ความช่วยเหลือผู้ประสบภัยตามระเบียบกระทรวงการคลังฯ

ครั้งที่ 4 วันที่ 7 กุมภาพันธ์ 2552 เวลาประมาณ 01.00 น. เกิดสถานการณ์วาตภัย ในพื้นที่หมู่ที่ 3 ตำบลหนองโสน อำเภอเมืองตราด จังหวัดตราด เกิดลมพายุแรงทำให้เรือประมง ขนาดเล็กล่ม 1 ลำ ในทะเลบริเวณปากคลองน้ำเชี่ยวและมีผู้เสียชีวิต 1 คน ชื่อนายสาคร โสนทอง อายุ 27 ปี ผู้เสียชีวิตเป็นผู้หาเลี้ยงครอบครัว หน่วยงานที่เกี่ยวข้องได้ออกให้การช่วยเหลือผู้ประสบภัยเบื้องต้น ราษฎรได้รับความเดือดร้อน 7 คน 1 ครอบครัว ความเสียหายประมาณ 10,000 บาท

ครั้งที่ 5 วันที่ 17 เมษายน 2552 เวลาประมาณ 14.00 น เกิดสถานการณ์วาตภัย ในพื้นที่หมู่บ้านวังหิน หมู่ที่ 5 ตำบลท่าพระ อำเภอเมือง จังหวัดขอนแก่น ทำให้บ้านเรือนราษฎร โดยเฉพาะหลังคาที่มุงสังกะสี ได้รับความเสียหาย จำนวน 7 หลัง ในขณะที่เกิดเหตุวาตภัยมีเรือราษฎรกำลังหาปลาในบึงชลประทานหนองบอนใกล้หมู่บ้านวังหิน นำเรือหลบลมพายุเข้าฝั่งไม่ทัน จึงเกิดพลิกคว่ำมีผู้ที่อยู่ในเรือ 2 คน วายน้ำขึ้นฝั่งได้ 1 คน และจมน้ำเสียชีวิต 1 คน ผู้เสียชีวิตชื่อ



นายสุขสันต์ ดั่งดอนบม อายุ 41 ปี อยู่บ้านเลขที่ 56 หมู่ 5 บ้านวังหิน โดยชุดเคลื่อนที่เร็วของศูนย์ป้องกันและบรรเทาสาธารณภัย เขต 6 ขอนแก่น และเทศบาลตำบลท่าพระ จัดส่งเจ้าหน้าที่เรือยางอุปกรณ์ ชุดประดาน้ำร่วมกันออกค้นหาศพ และพบศพเมื่อวันที่ 18 เมษายน 2552 เวลาประมาณ 09.30 น พร้อมทั้งแจ้งให้เจ้าหน้าที่ชั้นสูตรพลิกศพ มอบศพให้ญาตินำไปบำเพ็ญกุศลแล้ว

การให้ความช่วยเหลือ ศูนย์ป้องกันและบรรเทาสาธารณภัย เขต 6 ขอนแก่น และเทศบาลตำบลท่าพระ สำนักงานป้องกันและบรรเทาสาธารณภัยจังหวัดขอนแก่น อำเภอ และหน่วยงานที่เกี่ยวข้องร่วมกันให้ความช่วยเหลือผู้ประสบภัยเบื้องต้นและพิจารณาให้ความช่วยเหลือผู้ประสบภัยตามระเบียบกระทรวงการคลังฯ

ครั้งที่ 6 วันที่ 11 เมษายน 2552 เวลาประมาณ 14.15 - 14.30 น. ได้เกิดสถานการณ์วาตภัยในพื้นที่เทศบาล 1 ตำบลบางแก้ว อำเภอเมือง จังหวัดอ่างทอง ทำให้บริเวณหลังคาของอาคารสำนักงานป้องกันและบรรเทาสาธารณภัยจังหวัดอ่างทอง ซึ่งตั้งอยู่เลขที่ 6/1 ถนนเทศบาล 1 ตำบลบางแก้ว อำเภอเมือง จังหวัดอ่างทอง ได้รับความเสียหายบางส่วน

การให้ความช่วยเหลือ สำนักงานป้องกันและบรรเทาสาธารณภัยจังหวัดอ่างทอง พร้อมด้วยหน่วยงานที่เกี่ยวข้องได้เร่งสำรวจความเสียหายในเบื้องต้นและพิจารณาขอความช่วยเหลือตามระเบียบกระทรวงการคลังฯ

ครั้งที่ 7 วันที่ 2 มิถุนายน 2552 เวลา 16.30 น. - 24.00 น. เกิดสถานการณ์วาตภัย ในพื้นที่อำเภอคลองใหญ่ หมู่ที่ 3 ตำบลหาดเล็ก จังหวัดตราด เรือประมงล่มได้รับความเสียหายจำนวน 1 ลำ ราษฎรได้รับความเดือดร้อน 4 คน 1 คริวเรือน ลูกเรือได้รับบาดเจ็บจำนวน 2 คน และสูญหายจำนวน 1 คน ทั้ง 3 คน เป็นชาวกัมพูชา ความเสียหายประมาณ 50,000 บาท

การให้ความช่วยเหลือ สำนักงานป้องกันและบรรเทาสาธารณภัยจังหวัดตราด อำเภอ องค์การปกครองส่วนท้องถิ่นและตำรวจน้ำ ร่วมกันออกสำรวจและค้นหาผู้สูญหายพร้อมทั้งให้ความช่วยเหลือผู้ประสบภัยเบื้องต้น และพิจารณาให้ความช่วยเหลือผู้ประสบภัยตามระเบียบกระทรวงการคลังฯ

ครั้งที่ 8 วันที่ 12 กรกฎาคม 2552 เวลาประมาณ 10.00 น ได้เกิดสถานการณ์วาตภัย ในพื้นที่หมู่ที่ 5,6 ตำบลนาเกลือ หมู่ที่ 2,3,4,5 ตำบลบางสัก หมู่ที่ 5 ตำบลบางเป้า และหมู่ที่ 1,2,3,4,5,7 ตำบลเกาะลิบง อำเภอกันตัง จังหวัดตรัง ทำให้ทรัพย์สินของราษฎรในตำบลเกาะลิบง ได้รับความเสียหายเป็นจำนวนมาก องค์การบริหารส่วนตำบลเกาะลิบง ได้ทำการสำรวจความเสียหายและให้การช่วยเหลือบ้านเรือนที่ได้รับความเสียหายเป็นจำนวน 47 หลัง เรือล่ม 12 ลำ และต้นยางพาราได้รับความเสียหาย จำนวน 4,543 ต้น มูลค่าความเสียหายเบื้องต้นประมาณ 5,000,000 บาท

การให้ความช่วยเหลือ สำนักงานป้องกันและบรรเทาสาธารณภัยจังหวัดตรัง อำเภอ องค์การปกครองส่วนท้องถิ่นและหน่วยงานที่เกี่ยวข้อง ร่วมกันให้ความช่วยเหลือผู้ประสบภัยเบื้องต้นและเร่งดำเนินการสำรวจความเสียหายเพื่อพิจารณาให้ความช่วยเหลือผู้ประสบภัยตามระเบียบกระทรวงการคลังฯ

ครั้งที่ 9 วันที่ 29 กันยายน 2552 เวลาประมาณ 15.30 น - 16.00 น ได้เกิดสถานการณ์วาตภัยในพื้นที่ตำบลบาเจาะ บาละใต้ กาเยาะมาตี บาละเหนือ ปะลุกาสาเมาะ และ ลูโบะสาวอ อำเภอ บาเจาะ จังหวัดนราธิวาส ทำให้ต้นไม้โค่นทับบ้านเรือนราษฎรได้รับความเสียหาย มีผู้เสียชีวิต 1 คน บาดเจ็บ 1 คน ราษฎรประสบภัย 795 คน 265 ครัวเรือน บ้านเรือนได้รับความเสียหายบางส่วน 265 หลัง

การให้ความช่วยเหลือ สำนักงานป้องกันและบรรเทาสาธารณภัยจังหวัดนราธิวาส องค์การปกครองส่วนท้องถิ่นและหน่วยงานที่เกี่ยวข้อง ร่วมกันให้ความช่วยเหลือผู้ประสบภัยเบื้องต้น และเร่งดำเนินการสำรวจความเสียหายเพื่อพิจารณาให้ความช่วยเหลือผู้ประสบภัยตามระเบียบกระทรวงการคลังฯ

ครั้งที่ 10 วันที่ 6 ตุลาคม 2552 เวลาประมาณ 11.00 น. เกิดสถานการณ์วาตภัย คลื่นลมแรง ที่บริเวณเกาะช้างน้อย หมู่ที่ 3 ตำบลเกาะช้าง อำเภอบ้านไร่ จังหวัดตราด ทำให้เรือประมงล่ม 1 ลำ มีผู้เสียชีวิต 1 คน ชื่อนายชุมพล สมบูรณ์ปฏิบัติ

การให้ความช่วยเหลือ สำนักงานป้องกันและบรรเทาสาธารณภัยจังหวัดตราด อำเภอ และหน่วยงานที่เกี่ยวข้อง ร่วมกันให้ความช่วยเหลือครอบครัวผู้ประสบภัยเบื้องต้น และเร่งสำรวจความเสียหายเพื่อพิจารณาให้ความช่วยเหลือผู้ประสบภัยตามระเบียบกระทรวงการคลังฯ ต่อไป

ครั้งที่ 11 วันที่ 11 ตุลาคม 2552 เวลาประมาณ 14.45 น - 14.55 น เกิดสถานการณ์ วาตภัย ลมพัดแรง ที่บริเวณหมู่ที่ 1 ตำบลบางใหญ่ อำเภอบางปลาม้า จังหวัดสุพรรณบุรี มีผู้เสียชีวิต 1 คน ชื่อนายณรงค์ นัยยะกุล อายุ 21 ปี เสียชีวิตเนื่องจากต้นตาลขนาดใหญ่ล้มทับขณะขี่รถจักรยานยนต์ออกจากบ้านโดยไม่ได้สวมหมวกกันน็อค ทำให้บริเวณกะโหลกศีรษะร้ายเสียชีวิตทันทีที่เกิดเหตุ

การให้ความช่วยเหลือ สำนักงานป้องกันและบรรเทาสาธารณภัยจังหวัดสุพรรณบุรี ได้ให้การช่วยเหลือโดยจ่าย เป็นค่าจัดการศพผู้เสียชีวิต จำนวน 25,000 บาท ให้แก่มารดาผู้เสียชีวิต และนำผู้เสียชีวิตส่งโรงพยาบาลบางปลาม้า เพื่อให้แพทย์ชันสูตรพลิกศพ

ครั้งที่ 12 วันที่ 2 ธันวาคม 2552 เวลาประมาณ 22.00 น - 23.00 น. เกิดสถานการณ์วาตภัย ในพื้นที่ หมู่ที่ 4 ตำบลพรบุรี อำเภอเมืองยะลา จังหวัดยะลา ทำให้ราษฎรได้รับความเดือดร้อน 6 คน 1 ครัวเรือน และได้รับบาดเจ็บ 2 คน คือนางมีดี๊ะ มะรอโ๊ะ๊ะ ได้รับบาดเจ็บที่ข้อมือด้านซ้าย เนื่องจากเข้าไปช่วยเหลือบุตรที่ติดอยู่ในบ้านที่พังลงมา และนางสาวมลายานี เป็นคนพิการได้รับบาดเจ็บบริเวณขาด้านซ้ายเป็นรอยช้ำ

การให้ความช่วยเหลือ สำนักงานป้องกันและบรรเทาสาธารณภัยจังหวัดยะลา อำเภอ องค์การปกครองส่วนท้องถิ่นและหน่วยงานที่เกี่ยวข้อง ร่วมกันให้ความช่วยเหลือผู้ประสบภัยเบื้องต้น และเร่งสำรวจความเสียหายเพื่อพิจารณาให้ความช่วยเหลือผู้ประสบภัยตามระเบียบกระทรวงการคลังฯ



กราฟแสดงมูลค่าความเสียหายจากวาตภัย ปี 2545-2552

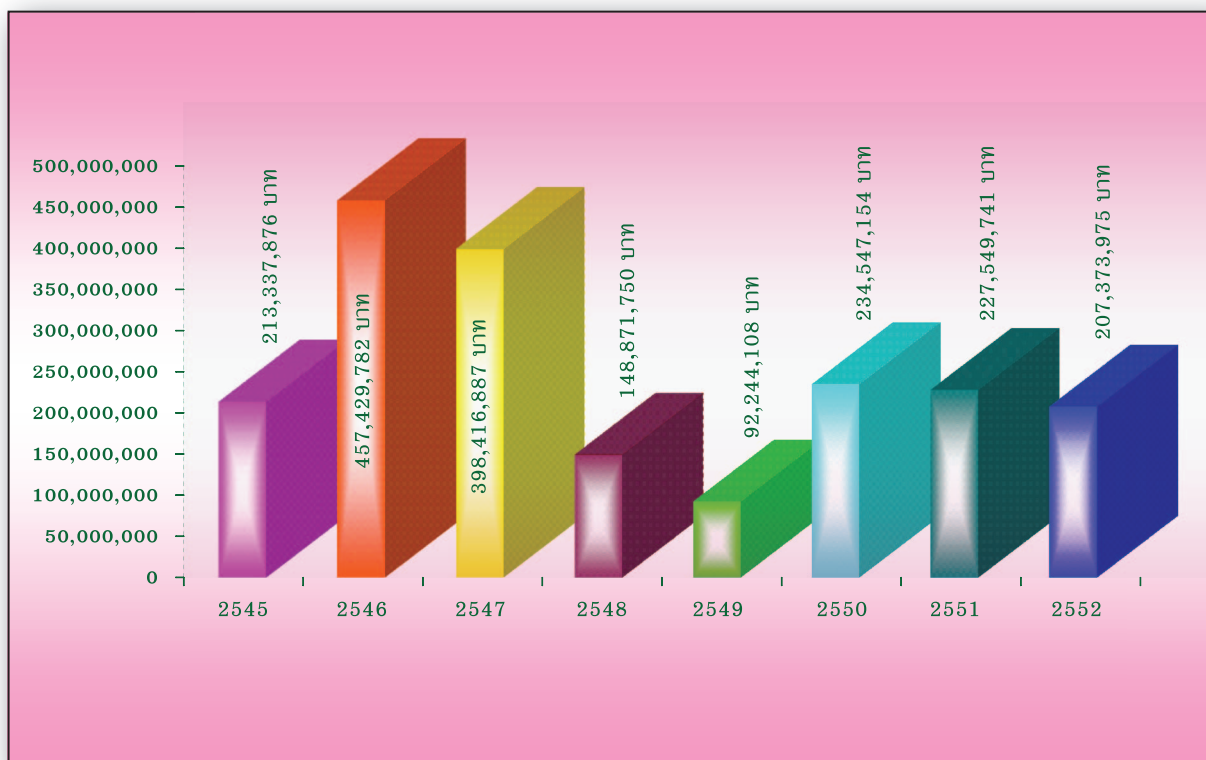

กราฟแสดงจำนวนราษฎรที่ประสบวาตภัย ปี 2545-2552

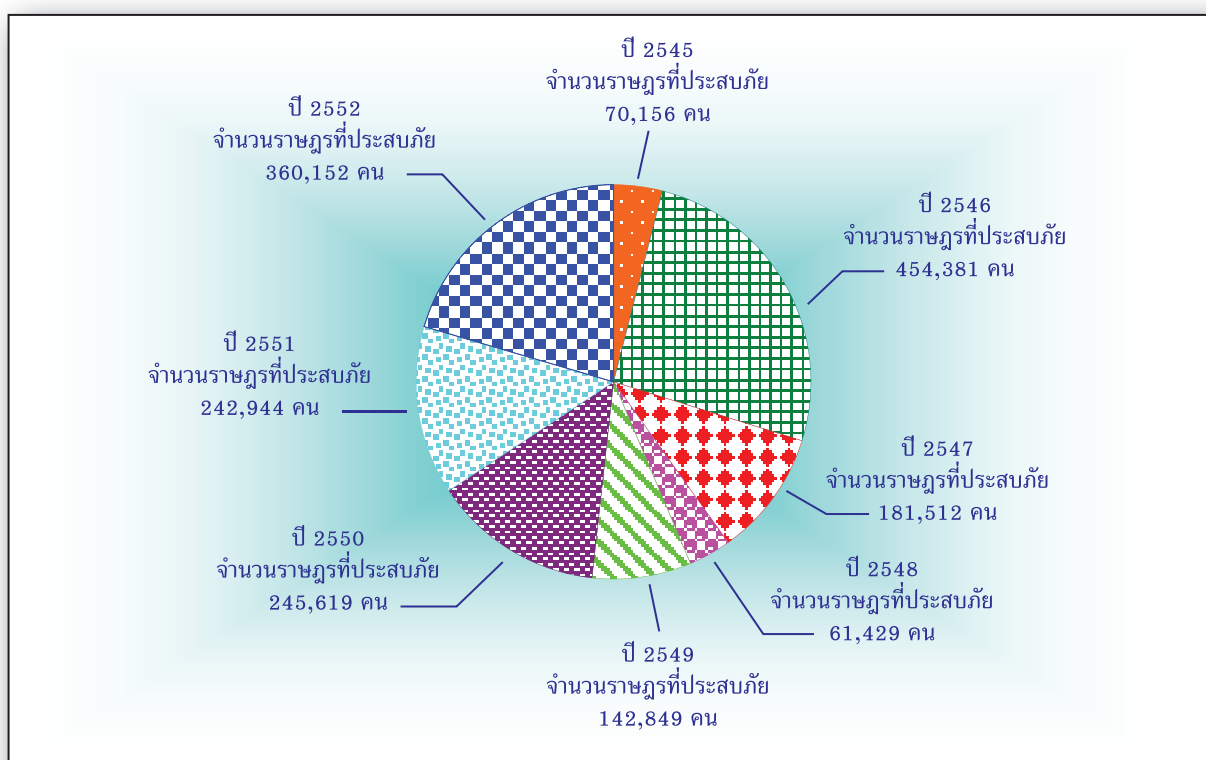

สถานการณ์วาตภัยของประเทศไทย





ตารางสถิติสถานการณ์ภัยของประเทศไทย ปี 2552
(ระหว่างวันที่ 1 มกราคม - 31 ธันวาคม 2552)

ที่	ภาค/จังหวัด	พื้นที่ประสบภัย			ความเสียหายที่สำรวจพบ										การให้ความช่วยเหลือ (เงินทองรายการ (บาท)			
		อวาบ	ยบ	บงบ	ด้านชีวิต			ด้านทรัพย์สิน				ด้านสิ่ง สาธารณประโยชน์				มูลค่าความ เสียหาย(บาท)		
					(บง)	(บง)	(บง)	(บง)	(บง)	(บง)	(บง)	(บง)	(บง)	(บง)	(บง)		(บง)	(บง)
1	กำแพงเพชร	25	11	44	98	0	0	0	323	1,173	0	0	1	0	3	1	8,892,132	1,260,157
2	เชียงราย	40	18	119	1,359	20,246	1	26	16,924	11,721	132	0	0	0	8	2	50,139,732	11,248,962
3	เชียงใหม่	39	24	134	545	22,677	1	2	17,870	33,538	298	1	0	0	11	24	0	20,280,396
4	ตาก	14	7	23	102	767	0	0	125	5,257	0	1	0	0	0	0	5,085,516	23,397,758
5	นครสวรรค์	6	5	16	20	185	0	0	183	6	0	0	0	0	0	0	479,000	641,251
6	น่าน	1	1	4	24	114	0	0	89	0	0	0	0	0	0	0	500,000	252,176
7	พะเยา	18	7	38	196	2,794	1	0	2,042	1,236	0	0	0	0	0	1	191,777	4,309,159
8	พิจิตร	21	11	39	90	385	0	0	380	2	0	0	0	0	1	0	756,886	1,095,788
9	พิษณุโลก	19	9	59	109	1,060	0	0	611	5,850	0	1	2	0	0	2	505,949	2,337,439
10	แพร่	3	8	19	37	697	0	0	677	2	0	0	0	0	1	2	719,278	14,001,694
11	แม่ฮ่องสอน	6	4	6	21	329	0	0	315	177	0	0	0	0	1	1	2,163,374	104,218
12	ลำปาง	25	13	70	254	7,028	0	0	5,640	1,437	476	0	2	0	6	4	1,420,340	3,588,494
13	ลำพูน	27	8	33	142	1,974	0	1	1,733	829	0	0	1	0	0	1	3,245,423	339,955
14	สุโขทัย	31	10	64	321	2,991	0	0	811	43,870	60	1	4	0	5	3	1,238,987	5,570,578
15	อุดรธานี	2	3	8	19	303	0	0	303	0	0	0	0	0	0	0	0	1,218,079
16	อุทัยธานี	30	8	47	201	539	0	0	429	1,241	0	6	12	0	0	0	3,079,099	1,537,370
รวมภาคเหนือ 16 จังหวัด		307	147	723	3,538	62,486	3	4	349	48,152	966	10	22	0	36	41	78,417,493	91,183,474

ตารางสถิติสถานการณ์ภัยของประเทศไทยปี 2552
(ระหว่างวันที่ 1 มกราคม - 31 ธันวาคม 2552)

ที่	ภาค/จังหวัด	พื้นที่ประสบภัย			ความเสียหายที่สำรวจพบ										มูลค่าความเสียหาย(บาท)	การให้ความช่วยเหลือ เงินอุดหนุน(บาท)			
		อวาต	ยบต	บงก	ด้านชีวิต			ด้านทรัพย์สิน				ด้านสิ่ง สาธารณประโยชน์							
		อวาต	ยบต	บงก	(คน)	(คน)	(คน)	(คน)	(คน)	(คน)	(คน)	(คน)	(คน)	(คน)	(คน)	(คน)	(คน)		
17	กาฬสินธุ์	18	60	115	2,372	569	3	0	0	393	3	1	13	8	0	2	4	4,037,298	4,939,381
18	ขอนแก่น	25	69	216	11,420	2,496	1	0	1	2,471	10	0	4	6	0	3	0	3,232,270	9,443,278
19	ชัยภูมิ	37	16	107	6,653	1,716	0	1	5	1,003	6,121	0	2	5	0	1	0	2,913,570	1,306,720
20	นครพนม	23	12	65	1,913	803	0	0	2	565	599	2,197	0	0	0	3	1	0	244,700
21	นครราชสีมา	62	33	150	8,640	2,486	1	0	0	1,714	5,066	0	88	109	0	1	1	27,870,092	4,921,105
22	บุรีรัมย์	18	23	56	3,592	1,198	0	0	0	30	0	0	0	1	0	0	0	80,180	3,281,021
23	มหาสารคาม	14	5	24	3,004	884	0	0	1	402	0	0	0	0	0	0	0	3,082,885	18,798,135
24	มุกดาหาร	11	7	22	1,201	446	0	0	0	0	0	0	0	0	0	0	0	0	373,411
25	ยโสธร	3	5	3	144	40	0	0	0	38	0	0	0	2	0	0	0	0	88,338
26	ร้อยเอ็ด	23	13	61	1,648	530	0	1	0	411	175	3	4	12	0	5	0	826,874	1,478,618
27	เลย	45	14	118	7,188	2,424	0	0	0	967	12,827	24	5	29	0	3	3	7,384,223	15,650,374
28	ศรีสะเกษ	7	7	17	456	156	0	0	0	152	112	0	3	0	0	0	0	40,340	2,491,217
29	สกลนคร	38	18	92	2,476	812	2	2	0	578	163	2	18	23	0	4	1	2,979,832	1,184,419
30	สุรินทร์	5	5	9	436	247	0	0	15	217	0	0	0	0	0	0	0	38,700	1,003,184
31	หนองคาย	7	13	55	4,704	1,250	0	0	0	545	2,444	0	0	0	0	0	0	1,750,302	3,790,624
32	หนองบัวลำภู	18	7	18	378	130	0	0	0	130	0	0	0	0	0	0	0	405,118	68,550
33	อุดรธานี	31	20	57	2,681	652	0	0	0	544	0	0	1	0	0	4	0	4,860,956	3,274,700
34	อุบลราชธานี	7	9	25	685	260	1	0	0	49	0	0	0	0	0	0	0	24,890	1,830,052
35	อำนาจเจริญ	2	4	8	400	132	1	0	0	25	0	0	0	0	0	0	0	0	566,829
รวมภาคตะวันออกเฉียงเหนือ 19 จังหวัด		394	248	1,016	59,991	17,231	9	4	24	10,234	27,520	2,227	138	195	0	26	10	59,527,530	74,734,656



ตารางสถิติสถานการณ์ภัยของประเทศไทย ปี 2552
(ระหว่างวันที่ 1 มกราคม - 31 ธันวาคม 2552)

ที่	ภาค/จังหวัด	พื้นที่ประสบภัย			ความเสียหายที่สำรวจพบ								การให้ความช่วยเหลือ				
		อวาญ	อนญ	นญน	ด้านชีวิต			ด้านทรัพย์สิน					ด้านสิ่ง สาธารณประโยชน์	มูลค่าความ เสียหาย(บาท)	เงินอุดหนุน (บาท)		
					(คน)	(คน/ราย)	(คน/ราย)	(คน)	(คน)	(คน)	(คน)	(คน)				(คน)	(คน)
36	กรุงเทพมหานคร	32	47	211	726	156	0	0	0	0	0	0	0	0	0	1,325,450	
37	กาญจนบุรี	4	5	13	186	67	0	0	0	0	0	0	0	0	0	111,000	641,430
38	ชัยนาท	5	5	7	399	133	0	0	0	0	0	0	0	0	0	70,000	284,516
39	นครปฐม	14	29	41	648	225	0	0	0	0	0	0	0	0	0	656,500	13,000
40	นนทบุรี	9	17	41	348	106	0	1	0	0	0	0	0	1	3	1,254,728	0
41	ประจวบคีรีขันธ์	55	30	132	948	325	2	0	0	0	3	0	0	0	0	2,169,937	23,825,843
42	พระนครศรีอยุธยา	5	7	41	480	160	0	0	0	0	0	0	0	0	0	600,000	492,790
43	เพชรบุรี	36	51	96	1,188	372	1	1	0	302	452	0	0	0	0	3,602,635	643,544
44	ราชบุรี	24	31	174	2,013	659	0	0	0	618	32	0	0	0	0	796,803	1,007,390
45	ลพบุรี	3	5	19	625	196	0	0	0	196	0	0	0	0	0	0	626,370
46	สระบุรี	22	31	253	1,068	408	0	0	0	375	30	0	8	0	1	596,451	0
47	สุพรรณบุรี	48	10	85	7,100	2,104	1	1	0	1,994	0	0	0	0	0	4,032,771	2,420,796
48	อ่างทอง	10	5	10	130	39	0	0	0	39	0	0	0	0	0	54,801	128,394
รวมภาคกลาง 13 จังหวัด		267	363	1,236	15,859	4,950	4	3	5	4,551	517	0	10	2	0	13,945,626	31,409,523
ภาคตะวันออก																	
49	จันทบุรี	6	7	15	311	117	0	0	0	117	137	0	0	0	0	50,000	5,648,784
50	ฉะเชิงเทรา	40	49	149	1,693	504	0	0	0	420	200	0	0	0	0	2,113,586	597,265
51	ชลบุรี	2	5	20	165	135	0	0	0	80	0	0	0	0	0	490,678	0
52	ตราด	97	27	236	1,507	448	4	4	9	361	30	0	0	0	2	1,165,800	6,497,126
53	นครนายก	8	15	47	4,923	1,488	0	0	0	987	0	0	0	0	1	0	1,160,450
54	ปราจีนบุรี	2	1	2	36	12	0	0	0	11	0	0	0	0	0	0	43,350
55	ระยอง	25	37	386	8,715	2,402	0	0	0	1,609	3,428	0	0	0	10	9,758,814	731,764
56	สระแก้ว	33	39	152	3,093	1,028	0	0	0	640	15	0	0	0	3	326,296	2,150,701
รวมภาคตะวันออก 8 จังหวัด		213	46	188	20,443	6,134	4	4	9	4,225	3,810	0	1	0	0	13,905,174	16,829,440

ตารางสถิติสถานการณ์ภัยของประเทศไทย ปี 2552
(ระหว่างวันที่ 1 มกราคม - 31 ธันวาคม 2552)

ที่	ภาค/จังหวัด	พื้นที่ประสบภัย			ความเสียหายที่สำรวจพบ										การให้ความช่วยเหลือ						
		อภยเหตุ	ยภยเหตุ	ภยเหตุอื่น	ด้านชีวิต			ด้านทรัพย์สิน				ด้านสิ่งสาธารณประโยชน์			มูลค่าความเสียหาย(บาท)	เงินทรงรอราชการ (บาท)					
					(คน) ผู้บาดเจ็บ	(คน) ผู้เสียชีวิต	(คน) สูญหาย	(คน) บาดเจ็บ	(คน) พิการ	(คน) ทุพพลภาพ	(คน) ทรัพย์สินสูญหาย	(คน) ทรัพย์สินเสียหาย	(คน) ทรัพย์สินเสียหาย	(คน) ทรัพย์สินเสียหาย			(คน) ทรัพย์สินเสียหาย	(คน) ทรัพย์สินเสียหาย	(คน) ทรัพย์สินเสียหาย		
57	ชุมพร	8	20	38			282	0	2	0	64	19	0	0	0	0	0	1	0	1,170,497	1,107,874
58	ตรัง	10	22	97			1,936	0	0	0	406	763	0	0	0	0	0	1	2	5,423,935	1,070,126
59	นครศรีธรรมราช	21	48	72			4,728	1,333	0	3	818	374	3	0	0	0	0	0	0	22,776,386	1,041,105
60	นราธิวาส	12	38	85			3,929	1,352	1	0	1,344	33	0	0	0	0	0	0	2	637,641	176,070
61	พังงา	1	1	1			80	14	0	0	13	0	1	0	0	0	0	0	0	85,682	0
62	พัทลุง	1	1	3			42	14	0	0	13	0	0	0	0	0	0	0	0	0	1,346,483
63	ภูเก็ต	2	4	7			117	30	0	4	7	0	0	0	0	0	0	0	0	0	187,668
64	ยะลา	7	29	66			825	242	2	2	116	0	1	0	0	0	0	0	0	325,724	156,296
65	ระนอง	2	3	3			5	2	0	2	1	0	0	0	0	0	0	0	0	0	95,661
66	สตูล	7	36	275			59,361	15,347	0	0	294	8	0	0	0	0	0	1	3	9,378,098	2,584,743
67	สงขลา	16	24	50			649	211	1	1	152	0	1	0	2	0	0	0	0	1,507,232	1,161,407
68	สุราษฎร์ธานี	11	13	54			964	327	0	0	11	8	2	0	0	0	0	0	1	272,957	2,241,921
รวมภาคใต้ 12 จังหวัด		98	239	751			72,918	19,556	4	11	7	3,239	1,205	8	2	2	0	3	8	41,578,152	11,169,354
รวมทั้งประเทศ 68 จังหวัด		648	2,529	8,830			360,152	110,357	24	26	394	70,401	139,391	3,201	161	221	0	93	79	207,373,975	225,326,447

ข้อมูล ณ วันที่ 31 ธันวาคม 2552
ส่วนวิเคราะห์และประเมินสถานการณ์
ศูนย์อำนวยการบรรเทาสาธารณภัย
กรมป้องกันและบรรเทาสาธารณภัย
โทร 0-2637-3571-6 0-2241-7466



9. สถานการณ์ฟ้าผ่า

(ระหว่างวันที่ 1 มกราคม - 31 ธันวาคม 2552)

ได้รับรายงาน 157 ครั้ง

พื้นที่ประสบภัย 36 จังหวัด 133 อำเภอ 193 ตำบล 228 หมู่บ้าน แยกได้ ดังนี้

ภาคเหนือ 10 จังหวัด ได้แก่ จังหวัดกำแพงเพชร เชียงราย ตาก น่าน พะเยา พิจิตร พิษณุโลกแพร่ ลำปาง และอุตรดิตถ์

ภาคตะวันออกเฉียงเหนือ 15 จังหวัด ได้แก่ จังหวัดกาฬสินธุ์ ขอนแก่น ชัยภูมิ นครพนม นครราชสีมา บุรีรัมย์ มหาสารคาม ยโสธร ร้อยเอ็ด เลย ศรีสะเกษ สกลนคร หนองบัวลำภู อุรธานี และอำนาจเจริญ

ภาคกลาง 3 จังหวัด ได้แก่ จังหวัดชัยนาท ประจวบคีรีขันธ์ และสุพรรณบุรี

ภาคตะวันออก 3 จังหวัด ได้แก่ จังหวัดฉะเชิงเทรา ตราด และสระแก้ว

ภาคใต้ 5 จังหวัด ได้แก่ จังหวัดตรัง นครศรีธรรมราช นราธิวาส สุราษฎร์ธานี และสตูล

1) **ด้านชีวิต เสียชีวิต 47 คน บาดเจ็บ 16 คน** ราษฎรเดือดร้อน 939 คน 281 ครัวเรือน

2) **ด้านทรัพย์สิน** อาคาร/บ้านเสียหายทั้งหมด 2 หลัง เสียหายบางส่วน 36 หลัง ศูนย์พัฒนาโครงการหลวง 1 แห่ง สัตว์เลี้ยง 15,271 ตัว (โค, กระบือ, สุกร, เป็ด, ไก่, ปลา) คอกสัตว์ 36 แห่ง และอื่นๆ เช่น ศาลาอเนกประสงค์ประจำหมู่บ้าน โรงงาน โรงสีข้าว โรงอาหารศูนย์พัฒนาเด็ก สถานีวิทยุชุมชน โคมไฟสาธารณะ โรงเรือนเก็บพืชผลทางการเกษตร ตู้ซ่อมรถยนต์ โรงนา หอกระจายข่าว สถานีวิทยุชุมชน ฯลฯ

3) **มูลค่าความเสียหายเบื้องต้น 5,325,720 บาท**

จังหวัดได้ใช้จ่ายเงินอุดหนุนราชการ เป็นเงิน 5,493,150 บาท

การให้ความช่วยเหลือ สำนักงานป้องกันและบรรเทาสาธารณภัยจังหวัดที่ประสบภัย อำเภองค์กรปกครองส่วนท้องถิ่น พร้อมด้วยหน่วยงานที่เกี่ยวข้องในพื้นที่ได้ออกให้การช่วยเหลือผู้ประสบภัยเบื้องต้น และพิจารณาดำเนินการให้ความช่วยเหลือผู้ประสบภัยตามระเบียบกระทรวงการคลังฯ

สถานการณ์ที่สำคัญ

ครั้งที่ 1 วันที่ 24 มีนาคม 2552 เวลาประมาณ 13.30 น เกิดพายุฝนฟ้าคะนองและฟ้าผ่า ที่กระท่อมในสวนยางพารา หมู่ที่ 3 ตำบลประสงค์ อำเภอนาทอง จังหวัดสุราษฎร์ธานีซึ่งมีราษฎร ไปตัดหญ้าในสวนยางซึ่งเป็นเวลาพักเที่ยง และกำลังนั่งรับประทานอาหารกลางวันอยู่ เป็นเหตุให้มีผู้เสียชีวิต 2 คน ได้แก่ นายมานะ รุจินันท์ อายุ 20 ปี และนายสุขุม ทิพย์ทอง อายุ 38 ปี นอกจากนั้น



ยังมีผู้ได้รับบาดเจ็บ 9 คน ถูกนำตัวส่งโรงพยาบาลสุราษฎร์ธานี และโรงพยาบาลท่าชนะ

การให้ความช่วยเหลือ สำนักงานป้องกันและบรรเทาสาธารณภัยจังหวัดสุราษฎร์ธานี และองค์การบริหารส่วนตำบลในพื้นที่ และอปพร.ได้ให้การช่วยเหลือครอบครัวผู้ประสบภัยเบื้องต้นแล้ว และพิจารณาให้ความช่วยเหลือผู้ประสบภัยตามระเบียบกระทรวงการคลังฯ

ครั้งที่ 2 วันที่ 9 เมษายน 2552 เวลา 16.00 น - 16.30 น เกิดสถานการณ์ฟ้าผ่าบริเวณหมู่ที่ 6 ตำบลด่านนอก อำเภอด่านขุนทด จังหวัดนครราชสีมา ทำให้ราษฎรได้รับความเดือดร้อน 3 คน 1 ครวเรือน **ผู้เสียชีวิต 1 คน** ชื่อนายล้อม รัตนโก สาเหตุเนื่องจากออกไปเลี้ยงควาย

การให้ความช่วยเหลือ สำนักงานป้องกันและบรรเทาสาธารณภัยจังหวัดนครราชสีมา และองค์การบริหารส่วนตำบลในพื้นที่ และอปพร.ได้ให้การช่วยเหลือครอบครัวผู้ประสบภัยเบื้องต้นแล้ว และพิจารณาให้ความช่วยเหลือผู้ประสบภัยตามระเบียบกระทรวงการคลังฯ

ครั้งที่ 3 วันที่ 2 พฤษภาคม 2552 เวลาประมาณ 15.32 น ได้เกิดเหตุฟ้าผ่ามี**ผู้เสียชีวิต 1 คน** ชื่อนายอิม เปรมกาด อายุ 60 ปี เหตุเกิดบริเวณกลางนา ตำบลวังน้ำคู้ อำเภอเมือง จังหวัดพิษณุโลก ขณะเกิดเหตุผู้ตายได้ลงไปไถนาจนเกิดเหตุฟ้าผ่า ทำให้เสียชีวิตในที่เกิดเหตุ

การให้ความช่วยเหลือ สำนักงานป้องกันและบรรเทาสาธารณภัยจังหวัดพิษณุโลก อำเภอองค์การปกครองส่วนท้องถิ่นและหน่วยงานที่เกี่ยวข้อง ร่วมกันให้ความช่วยเหลือผู้ประสบภัยเบื้องต้น และเร่งสำรวจความเสียหายเพื่อพิจารณาให้ความช่วยเหลือผู้ประสบภัยตามระเบียบกระทรวงการคลังฯ

ครั้งที่ 4 วันที่ 18 พฤษภาคม 2552 เวลาประมาณ 16.30 - 17.00 น. เกิดสถานการณ์ฟ้าผ่าบริเวณทุ่งนาบ้านหนองบัวบาน หมู่ที่ 2 ตำบลหนองแคน อำเภอบุพผรัตน์ จังหวัดร้อยเอ็ด ทำให้ราษฎร**เสียชีวิต 1 คน** ชื่อ นายสมพร สุนทรักษ์ อายุ 49 ปี

การให้ความช่วยเหลือ สำนักงานป้องกันและบรรเทาสาธารณภัยจังหวัดร้อยเอ็ด องค์การบริหารส่วนตำบลในพื้นที่ และ อปพร.ได้ให้การช่วยเหลือครอบครัวผู้ประสบภัยเบื้องต้นแล้ว และพิจารณาให้ความช่วยเหลือผู้ประสบภัยตามระเบียบกระทรวงการคลังฯ

ครั้งที่ 5 วันที่ 25 พฤษภาคม 2552 เวลาประมาณ 16.00 น. - 18.00 น. เกิดสถานการณ์ฝนตกหนักและฟ้าผ่าบ้านโนนสว่าง หมู่ที่ 6 ตำบลดอนดั่ง อำเภอหนองสองห้อง จังหวัดขอนแก่น ทำให้มี**ผู้เสียชีวิต 1 คน** ชื่อนายปิ่น แสงเทพ อายุ 57 ปี อาชีพทำนา ถูกฟ้าผ่าขณะออกไปหว่านกล้าในนา อาการสาหัส ญาติได้นำส่งโรงพยาบาลหนองสองห้อง และแพทย์ได้ส่งผู้ป่วยไปรักษาต่อที่โรงพยาบาลศูนย์ขอนแก่นและเสียชีวิตในวันเดียวกัน

การให้ความช่วยเหลือ สำนักงานป้องกันและบรรเทาสาธารณภัยจังหวัดขอนแก่น และองค์การบริหารส่วนตำบลในพื้นที่ และอปพร.ได้ให้การช่วยเหลือผู้ประสบภัย พร้อมทั้งช่วยเหลือครอบครัวผู้เสียชีวิตเป็นค่าจัดการศพจำนวน 25,000 บาท และผู้ตายเป็นหัวหน้าครอบครัวได้ช่วยเหลือเป็นเงินค่าสงเคราะห์และเลี้ยงดูครอบครัวอีก 25,000 บาท รวมเป็นเงินทั้งสิ้น 50,000 บาท



ครั้งที่ 6 วันที่ 10 มิถุนายน 2552 เวลาประมาณ 16.30 น. เกิดสถานการณ์ฝนตกหนักและฟ้าผ่าที่บ้านสองเหนือ หมู่ที่ 8 ตำบลโคกสูง อำเภอเมือง จังหวัดนครราชสีมา ทำให้มีผู้เสียชีวิต 1 คน ชื่อ นายบุญช่วย พาดโคกสูง

การให้ความช่วยเหลือ สำนักงานป้องกันและบรรเทาสาธารณภัยจังหวัดนครราชสีมา และองค์กรบริหารส่วนตำบลและ อปพร.ในพื้นที่ได้ให้การช่วยเหลือเบื้องต้นแล้ว และพิจารณาให้ความช่วยเหลือผู้ประสบภัยตามระเบียบกระทรวงการคลังฯ

ครั้งที่ 7 วันที่ 13 มิถุนายน 2552 เวลาประมาณ 15.00 น- 16.00 น. เกิดสถานการณ์ฝนตกหนักและฟ้าผ่ากลางทุ่งนา ในพื้นที่หมู่ที่ 4 ตำบลวังหมัน อำเภอวัดสิงห์ จังหวัดชัยนาท ทำให้สัตว์เลี้ยง (โค) ตาย 11 ตัว มูลค่าความเสียหายเบื้องต้น 120,000 บาท

การให้ความช่วยเหลือ สำนักงานป้องกันและบรรเทาสาธารณภัยจังหวัดชัยนาท และองค์กรบริหารส่วนตำบล และอปพร.ในพื้นที่ได้ให้การช่วยเหลือเบื้องต้นแล้ว และพิจารณาให้ความช่วยเหลือผู้ประสบภัยตามระเบียบกระทรวงการคลังฯ

ครั้งที่ 8 วันที่ 9 กรกฎาคม 2552 เวลาประมาณ 11.30 น. เกิดสถานการณ์ฟ้าผ่าขึ้น ในพื้นที่หมู่ที่ 5 ตำบลบางหมาก อำเภอกันตัง จังหวัดตรัง ทำให้ราษฎรได้รับความเดือดร้อน 1 ครัวเรือน โรงเรือนเลี้ยงไก่เสียหาย 1 หลัง ไก่เนื้อตาย 15,000 ตัว มูลค่าความเสียหายเบื้องต้น 832,500 บาท

การให้ความช่วยเหลือ สำนักงานป้องกันและบรรเทาสาธารณภัยจังหวัดตรัง อำเภอ องค์การปกครองส่วนท้องถิ่นและหน่วยงานที่เกี่ยวข้องได้ให้การช่วยเหลือผู้ประสบภัยและเร่งสำรวจความเสียหายเบื้องต้น และพิจารณาให้ความช่วยเหลือผู้ประสบภัยตามระเบียบกระทรวงการคลังฯ

ครั้งที่ 9 วันที่ 13 กรกฎาคม 2552 เวลาประมาณ 16.00 น. - 17.00 น. เกิดสถานการณ์ฟ้าผ่าขึ้นในพื้นที่ บ้านโนนสะอาด หมู่ที่ 6 ตำบลดอนตู อำเภอหนองสองห้อง จังหวัดขอนแก่น ทำให้ราษฎรเสียชีวิต 1 คน คือ นายเสถียร โพนังัว อายุ 28 ปี

การให้ความช่วยเหลือ สำนักงานป้องกันและบรรเทาสาธารณภัยจังหวัดขอนแก่น อำเภอ องค์การปกครองส่วนท้องถิ่นและหน่วยงานที่เกี่ยวข้องได้ให้การช่วยเหลือครอบครัวผู้ประสบภัยเบื้องต้นเป็นค่าจัดการศพจำนวน 25,000 บาท และผู้ตายเป็นหัวหน้าครอบครัวได้ช่วยเหลือเป็นเงินค่าสงเคราะห์และเลี้ยงดูครอบครัวอีก 25,000 บาท

ครั้งที่ 10 วันที่ 6 สิงหาคม 2552 เวลา 17.00 น. เกิดสถานการณ์ฟ้าผ่า ขึ้นที่บริเวณบ้านกุดแคน หมู่ที่ 5 ตำบลทุ่งชมพู อำเภอภูเวียง จังหวัดขอนแก่น เป็นเหตุให้มีผู้ถูกฟ้าผ่า เสียชีวิต 1 คน ชื่อ นายสนุก เหลาเกต

การให้ความช่วยเหลือ สำนักงานป้องกันและบรรเทาสาธารณภัยจังหวัดขอนแก่น และองค์การบริหารส่วนตำบลในพื้นที่ และ อปพร.ได้ให้การช่วยเหลือครอบครัวผู้ประสบภัยเบื้องต้นแล้ว และพิจารณาให้ความช่วยเหลือผู้ประสบภัยตามระเบียบกระทรวงการคลังฯ

ครั้งที่ 11 วันที่ 11 สิงหาคม 2552 เวลา 16.30 น. เกิดสถานการณ์ฟ้าผ่าที่บ้านหนองปิง หมู่ที่ 10 ตำบลสวาระถี อำเภอเมือง จังหวัดขอนแก่น ทำให้ราษฎรถูกฟ้าผ่าขณะออกไปทำนาเสียชีวิต **1 คน** ชื่อนางคำ กลิ่นละออง

การให้ความช่วยเหลือ สำนักงานป้องกันและบรรเทาสาธารณภัยจังหวัดขอนแก่น และองค์การบริหารส่วนตำบลในพื้นที่ และอปพร.ได้ให้การช่วยเหลือครอบครัวผู้ประสบภัยเบื้องต้นแล้ว และพิจารณาให้ความช่วยเหลือผู้ประสบภัยตามระเบียบกระทรวงการคลังฯ

ครั้งที่ 12 วันที่ 23 สิงหาคม 2552 เวลา 16.00 น. - 16.30 น. เกิดสถานการณ์ฟ้าผ่าขึ้นที่บริเวณวัดสุขุมาราม หมู่ที่ 11 ตำบลวังตะกู อำเภอบางมูลนาก จังหวัดพิจิตร เป็นเหตุให้มีผู้เสียชีวิต **1 คน** ชื่อนายประเสริฐ คำน้อย อายุ 44 ปี และได้รับบาดเจ็บสาหัส 1 คน ชื่อนายประจวบ จันทร์ไม้ อายุ 44 ปี ถูกนำตัวส่งโรงพยาบาลสวรรค์ประชารักษ์ จังหวัดนครสวรรค์

การให้ความช่วยเหลือ สำนักงานป้องกันและบรรเทาสาธารณภัยจังหวัดพิจิตร และองค์การบริหารส่วนตำบลในพื้นที่ และอปพร.ได้ให้การช่วยเหลือครอบครัวผู้ประสบภัยเบื้องต้นแล้ว และพิจารณาให้ความช่วยเหลือผู้ประสบภัยตามระเบียบกระทรวงการคลังฯ

ครั้งที่ 13 วันที่ 5 กันยายน 2552 เวลาประมาณ 15.00 น. - 15.20 น. เกิดสถานการณ์ฟ้าผ่าที่บ้านเลขที่ 21 หมู่ที่ 2 ตำบลวังสามัคคี อำเภอโพธารอง จังหวัดร้อยเอ็ด ทำให้สุกรถูกฟ้าผ่าเสียชีวิต **5 ตัว**

การให้ความช่วยเหลือ สำนักงานป้องกันและบรรเทาสาธารณภัยจังหวัดร้อยเอ็ด องค์การปกครองส่วนท้องถิ่นและหน่วยงานที่เกี่ยวข้อง ร่วมกันให้ความช่วยเหลือครอบครัวผู้ประสบภัยเบื้องต้น และพิจารณาให้ความช่วยเหลือผู้ประสบภัยตามระเบียบกระทรวงการคลังฯ

ครั้งที่ 14 วันที่ 8 กันยายน 2552 เวลาประมาณ 16.00 น. - 17.00 น. เกิดสถานการณ์ฟ้าผ่าที่บ้านเลขที่ 48 หมู่ที่ 8 ตำบลคำเหมือดแก้ว อำเภอห้วยเม็ก จังหวัดกาฬสินธุ์ ทำให้มีผู้เสียชีวิต **1 คน** ชื่อนายสำรอง ฤทธิ์โคหา

การให้ความช่วยเหลือ สำนักงานป้องกันและบรรเทาสาธารณภัยจังหวัดกาฬสินธุ์ อำเภอองค์การปกครองส่วนท้องถิ่นและหน่วยงานที่เกี่ยวข้อง ร่วมกันให้ความช่วยเหลือผู้ประสบภัยเบื้องต้น และพิจารณาให้ความช่วยเหลือผู้ประสบภัยตามระเบียบกระทรวงการคลังฯ

ครั้งที่ 15 วันที่ 14 ตุลาคม 2552 เวลาประมาณ 23.00 น. - 23.30 น. เกิดสถานการณ์ฟ้าผ่าที่บ้านดอนหัน หมู่ที่ 6 ตำบลห้วยแรด อำเภอชนบท จังหวัดขอนแก่น ทำให้สัตว์เลี้ยง (โค) ตาย 3 ตัว มูลค่าความเสียหายประมาณ 80,000 บาท

การให้ความช่วยเหลือ สำนักงานป้องกันและบรรเทาสาธารณภัยจังหวัดขอนแก่น องค์การปกครองส่วนท้องถิ่นและหน่วยงานที่เกี่ยวข้อง ร่วมกันให้ความช่วยเหลือครอบครัวผู้ประสบภัยเบื้องต้น และพิจารณาให้ความช่วยเหลือผู้ประสบภัยตามระเบียบกระทรวงการคลังฯ



กราฟแสดงจำนวนราษฎรที่เสียชีวิตจากฟ้าผ่าแยกเป็นรายภาคปี 2552

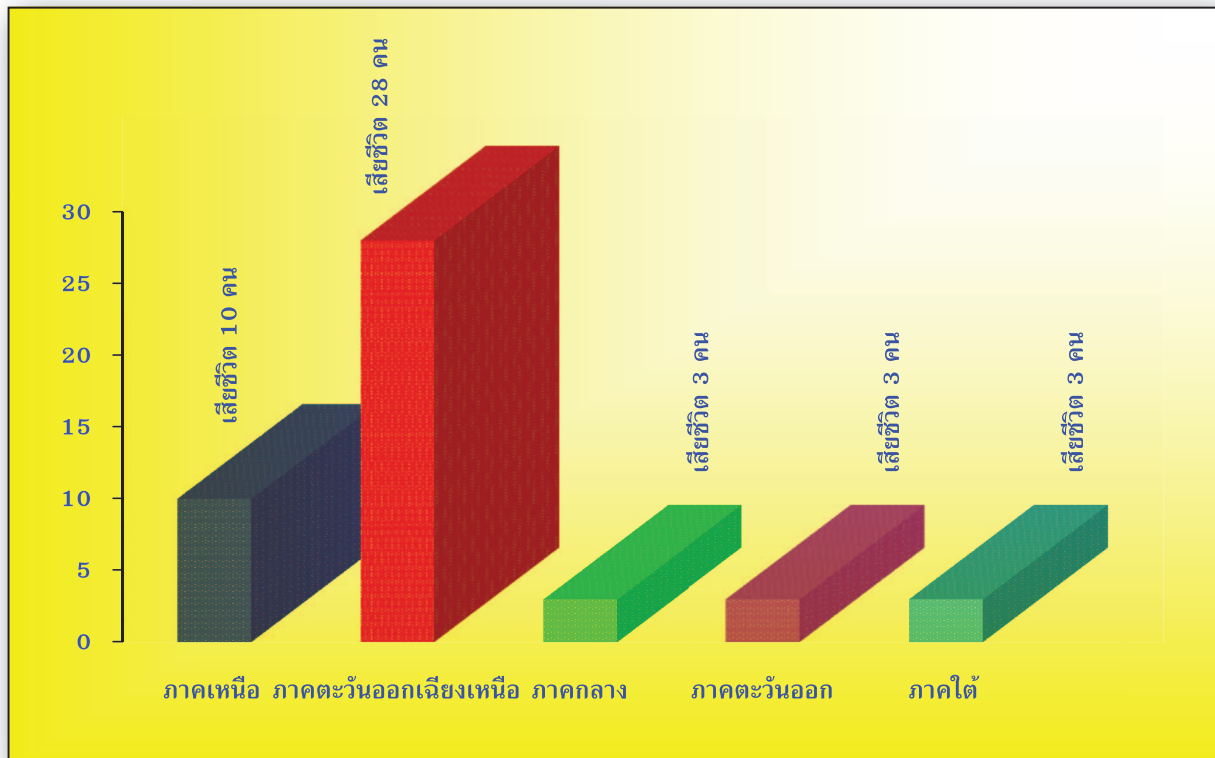

กราฟแสดงจำนวนครั้งที่เกิดจากฟ้าผ่าแยกเป็นรายภาคของปี 2552

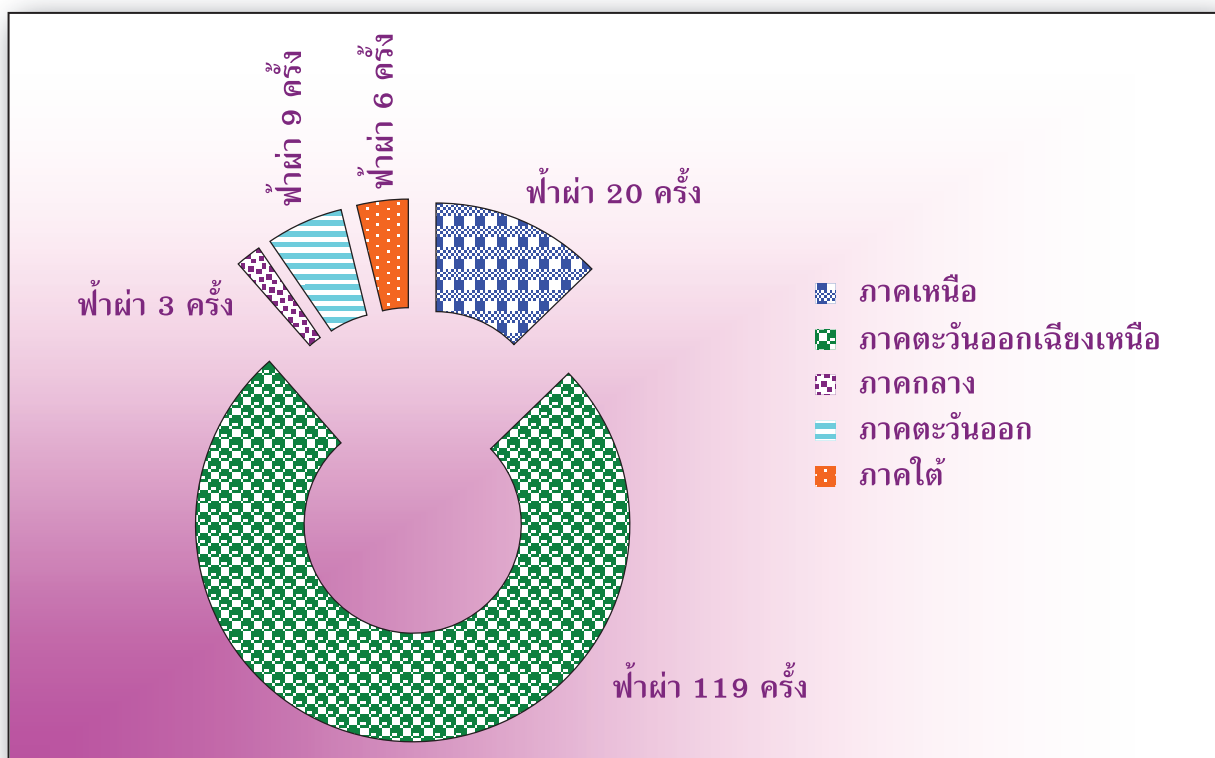



ตารางสถิติสถานการณ์ไฟฟ้าของประเทศไทย ปี 2552
(ระหว่างวันที่ 1 มกราคม - 31 ธันวาคม 2552)

ที่	ภาค/จังหวัด	พื้นที่ประสาภย			รวม	ตามสถานที่สำรวจพบ										มูลค่าความเสียหาย(บาท)	การให้ความช่วยเหลือ เงินอุดหนุนราชการ (บาท)		
		อภย	ภย	ภย		ด้านชีวิต				ด้านทรัพย์สิน				ด้านสิ่ง สาธารณประโยชน์					
					(คน)	(คน)	(คน)	(คน)	(คน)	(คน)	(คน)	(คน)	(คน)	(คน)	(คน)	(คน)	(คน)	(คน)	
17	มหาสารคาม	4	7	9	38	12	0	0	0	0	0	12	0	0	0	0	0	11,500	549,800
18	ยโสธร	1	1	1	3	3	1	2	0	0	0	0	0	0	0	0	0	0	179,800
19	ร้อยเอ็ด	14	10	19	71	21	2	1	0	0	0	42	0	0	0	0	0	257,500	447,800
20	เลย	8	7	10	156	40	1	0	0	1	0	18	0	0	0	0	0	1,683,000	111,100
21	ศรีสะเกษ	1	1	1	0	0	0	0	0	0	0	2	0	0	0	0	0	0	172,500
22	สกลนคร	20	12	25	81	27	3	0	0	1	0	29	0	0	0	0	0	425,320	878,800
23	หนองบัวลำภู	2	2	2	6	2	0	0	0	0	0	4	0	0	0	0	0	58,000	71,000
24	อุดรธานี	10	8	14	62	14	3	0	0	0	0	13	0	0	0	0	0	274,200	429,000
25	อำนาจเจริญ	1	1	1	3	1	0	0	0	0	0	1	0	0	0	0	0	0	15,000
รวมภาคตะวันออกเฉียงเหนือ 15 จังหวัด		119	98	160	787	227	28	3	0	29	0	231	0	0	0	0	0	3,989,520	4,731,700
ภาคกลาง																			
26	ชัยนาท	1	1	1	3	1	0	0	0	0	0	11	0	0	0	0	0	120,000	21,000
27	ประจวบคีรีขันธ์	1	1	1	6	2	0	0	0	1	0	0	0	0	0	0	0	12,100	1,950
28	สุพรรณบุรี	1	1	1	6	2	3	0	0	0	0	0	0	0	0	0	0	0	100,000
รวมภาคกลาง 3 จังหวัด		3	3	3	15	5	3	0	0	1	0	11	0	0	0	0	0	132,100	122,950

ตารางสถิติสถานการณ์ฟ้าผ่าของประเทศไทย ปี 2552
(ระหว่างวันที่ 1 มกราคม - 31 ธันวาคม 2552)

ที่	ภาค/จังหวัด	พื้นที่ประสบภัย			ความเสียหายที่สำรวจพบ										มูลค่าความเสียหาย(บาท)	การให้ความช่วยเหลือ เงินอุดหนุนราชการ (บาท)			
		อบต.	เขต	พื้นที่	ด้านชีวิต				ด้านทรัพย์สิน				ด้านสิ่ง สาธารณูปโภค						
					(คน)	(คน)	(คน)	(คน)	(คน)	(คน)	(คน)	(คน)	(คน)	(คน)	(คน)	(คน)	(คน)	(คน)	
ภาคตะวันออกเฉียงเหนือ																			
29	ฉะเชิงเทรา	3	3	3	8	3	1	0	0	0	0	0	4	0	0	0	0	10,000	0
30	ตราด	1	1	1	4	2	0	0	0	2	0	0	0	0	0	0	0	10,000	25,000
31	สระแก้ว	5	5	5	15	5	2	0	0	1	0	4	0	0	0	0	0	75,500	65,800
	รวมภาคตะวันออกเฉียงเหนือ 3 จังหวัด	9	9	9	27	10	3	0	0	3	0	8	0	0	0	0	0	95,500	90,800
ภาคใต้																			
32	ตรัง	1	1	1	3	1	0	0	0	0	0	15,000	0	0	0	0	0	832,500	0
33	นครศรีธรรมราช	1	1	1	5	1	1	0	0	0	0	0	0	0	0	0	0	0	25,000
34	นราธิวาส	2	2	2	5	2	0	0	2	1	0	0	0	0	0	0	0	64,200	71,500
35	สุราษฎร์ธานี	1	1	1	11	8	2	9	0	0	0	0	0	0	0	0	0	0	75,000
36	สตูล	1	1	1	2	2	0	0	0	0	0	2	0	0	0	0	0	17,000	20,300
	รวมภาคใต้ 5 จังหวัด	6	6	7	26	14	3	9	2	1	0	15,002	0	0	0	0	0	913,700	191,800
	รวมทั้งประเทศ 36 จังหวัด	157	193	228	939	281	47	16	2	36	0	15,271	36	0	0	0	0	5,325,720	5,493,150

ข้อมูล ณ วันที่ 31 ธันวาคม 2552
ส่วนวิเคราะห์และประเมินสถานการณ์
ศูนย์อำนวยการบรรเทาสาธารณภัย
กรมป้องกันและบรรเทาสาธารณภัย
โทร 0-2637 -3571 -6 0-2241 -7466



10. สถานการณ์ภัยจากพายุลูกเห็บ

ได้รับรายงาน 3 ครั้ง



พื้นที่ประสบภัย 3 จังหวัด 4 อำเภอ 4 ตำบล
6 หมู่บ้าน ได้แก่ จังหวัดพิษณุโลก สุโขทัย และเลย
ความเสียหาย

1) ด้านชีวิต ราษฎรเดือดร้อน 121 คน
34ครัวเรือน

2) ด้านทรัพย์สิน อาคารบ้านเรือนเสียหายบางส่วน 38 หลัง พื้นที่ทางการเกษตรเสียหาย
2,981 ไร่ คอกสัตว์ 1 แห่ง

3) มูลค่าความเสียหายเบื้องต้น 142,755
บาท

การให้ความช่วยเหลือ

สำนักงานป้องกันและบรรเทาสาธารณภัยจังหวัด
องค์กรปกครองส่วนท้องถิ่นและหน่วยงานที่เกี่ยวข้อง
ร่วมกันให้ความช่วยเหลือผู้ประสบภัยเบื้องต้น และ
พิจารณาให้ความช่วยเหลือผู้ประสบภัยตามระเบียบ
กระทรวงการคลังฯ

ตารางสถิติสถานการณ์ผู้ให้ขอประเทศไทย ปี 2552
 (ระหว่างวันที่ 1 มกราคม - 31 ธันวาคม 2552)

ที่	ภาค/จังหวัด	พื้นที่ประสบภัย			ความเสียหายที่สำรวจพบ								มูลค่าความเสียหาย(บาท)	การให้ความช่วยเหลือ เงินอุดหนุนราชการ (บาท)		
		อภัยุ	ยบุ	ภุณ	ด้านชีวิต				ด้านทรัพย์สิน						ด้านสิ่ง สาธารณประโยชน์	
		อภัยุ	ยบุ	ภุณ	(คน)	สูญชะุ	บาดเจ็บ	เสียชีวิต	(คน)	สูญชะุ	เสียหาย	เสียหาย	เสียหาย	(คน)	เสียหาย	(บาท)
1	พิษณุโลก		2	4			80	0	0	37	56	0	0	0	0	23,990
2	อุทัย		1	1			3	0	0	1	2,925	0	0	0	0	2,925
	รวม 2 จังหวัด		3	5			114	0	0	38	2,981	0	0	0	0	26,915
	ภาคตะวันออกเฉียงเหนือ															
1	เลย		1	1			7	0	0	0	0	0	0	0	0	115,840
	รวม 1 จังหวัด		1	1			7	0	0	0	0	0	0	0	0	115,840
	รวมทั้งประเทศ 3 จังหวัด		4	6			121	0	0	38	2,981	0	0	0	0	142,755

ข้อมูล ณ วันที่ 31 ธันวาคม 2552

ส่วนวิเคราะห์และประเมินสถานการณ์

ศูนย์อำนวยการบรรเทาสาธารณภัย

กรมป้องกันและบรรเทาสาธารณภัย

โทร 0-2637 -3571 -6 0 -2241 -7466



11. สถานการณ์ภัยจากสารเคมีและวัตถุอันตราย

สถิติการเกิดอุบัติเหตุภัยจากสารเคมีและวัตถุอันตราย ได้รับรายงาน จำนวน 75 ครั้ง

1) พื้นที่ประสบภัย 35 จังหวัด ดังนี้

1.1 ภาคเหนือ 6 จังหวัด ได้แก่

- เชียงราย	จำนวน	1	ครั้ง
- เชียงใหม่	จำนวน	1	ครั้ง
- ตาก	จำนวน	1	ครั้ง
- พิจิตร	จำนวน	1	ครั้ง
- ลำปาง	จำนวน	1	ครั้ง
- สุโขทัย	จำนวน	1	ครั้ง

1.2 ภาคกลาง 12 จังหวัด ได้แก่

- กรุงเทพมหานคร	จำนวน	11	ครั้ง
- กาญจนบุรี	จำนวน	2	ครั้ง
- นครสวรรค์	จำนวน	1	ครั้ง
- นนทบุรี	จำนวน	2	ครั้ง
- ปทุมธานี	จำนวน	2	ครั้ง
- ราชบุรี	จำนวน	1	ครั้ง
- ลพบุรี	จำนวน	1	ครั้ง
- สมุทรปราการ	จำนวน	4	ครั้ง
- สมุทรสาคร	จำนวน	3	ครั้ง
- สุพรรณบุรี	จำนวน	1	ครั้ง
- พระนครศรีอยุธยา	จำนวน	4	ครั้ง
- สระบุรี	จำนวน	1	ครั้ง

1.3 ภาคตะวันออก 5 จังหวัด ได้แก่

- จันทบุรี	จำนวน	2	ครั้ง
- ชลบุรี	จำนวน	5	ครั้ง
- ตราด	จำนวน	1	ครั้ง
- นครนายก	จำนวน	1	ครั้ง
- ระยอง	จำนวน	12	ครั้ง

1.4 ภาคตะวันออกเฉียงเหนือ 8 จังหวัด ได้แก่

- กาฬสินธุ์	จำนวน	1	ครั้ง
- ขอนแก่น	จำนวน	2	ครั้ง

- ชัยภูมิ	จำนวน	1	ครั้ง
- นครพนม	จำนวน	1	ครั้ง
- นครราชสีมา	จำนวน	1	ครั้ง
- บุรีรัมย์	จำนวน	1	ครั้ง
- อุตรธานี	จำนวน	2	ครั้ง
- อุบลราชธานี	จำนวน	1	ครั้ง

1.5 ภาคใต้ 4 จังหวัด ได้แก่

- นครศรีธรรมราช	จำนวน	2	ครั้ง
- นราธิวาส	จำนวน	1	ครั้ง
- ภูเก็ต	จำนวน	1	ครั้ง
- สุราษฎร์ธานี	จำนวน	1	ครั้ง

2) ความเสียหาย

2.1) ด้านชีวิต

- เสียชีวิต	จำนวน	20	คน
- บาดเจ็บ/เจ็บป่วยจากการได้รับสารเคมี	จำนวน	357	คน
- ราษฎรได้รับความเดือดร้อน	จำนวน	252	ครัวเรือน
- ราษฎรได้รับความเดือดร้อน	จำนวน	2,107	คน
- อพยพ (ครัวเรือน)	จำนวน	246	ครัวเรือน
- อพยพ (คน)	จำนวน	2,607	คน

2.2) ด้านทรัพย์สิน

ได้รับความเสียหาย ดังนี้

- บ้านราษฎรได้รับความเสียหายทั้งหลัง	จำนวน	20	หลัง
- บ้านราษฎรได้รับความเสียหายบางส่วน	จำนวน	11	หลัง
- อาคารพาณิชย์	จำนวน	1	ห้อง
- โรงงาน/โกดัง	จำนวน	19	ห้อง
- ยานพาหนะ	จำนวน	45	คัน

3) มูลค่าความเสียหายเบื้องต้น จำนวน 558,500,000 บาท

4) การให้ความช่วยเหลือ ผู้อำนวยการศูนย์ ปภ.เขต หัวหน้าสำนักงาน ปภ.จังหวัดที่ประสบภัย ฝ่ายปกครอง เจ้าหน้าที่ตำรวจ เจ้าหน้าที่ดับเพลิง แพทย์ พยาบาล และหน่วยงานราชการที่เกี่ยวข้องในพื้นที่ เจ้าหน้าที่อาสาสมัครป้องกันภัยฝ่ายพลเรือน ตลอดจนเจ้าหน้าที่หน่วยกู้ภัยจากหน่วยงานและมูลนิธิต่างๆ ออกให้ความช่วยเหลือและกู้ภัยในที่เกิดเหตุนำผู้บาดเจ็บและเสียชีวิตส่งโรงพยาบาลใกล้เคียง อำนวยความสะดวกด้านการจราจร และหน่วยงานที่เกี่ยวข้องพิจารณาดำเนินการให้ความช่วยเหลือในด้านอื่นๆ แก่ครอบครัวของผู้ประสบภัย



สถานการณ์ที่สำคัญ

ครั้งที่ 1) วันที่ 16 มกราคม 2552 เวลาประมาณ 21.40 น. เกิดเหตุท่อแก๊สแอมโมเนียรั่วไหล ภายในโรงงานบริษัท แกมเบียน ฟู้ดส์สยาม จำกัด เลขที่ 34/1 หมู่ 7 ตำบลบึงคำพร้อย อำเภอลำลูกกา จังหวัดปทุมธานี ซึ่งเป็นโรงงานผลิตไก่สดแช่แข็ง ส่งออก เหตุเกิดขณะมีพนักงานทำงานอยู่ประมาณ 200 คน ต่างวิ่งหนีออกมาหน้าโรงงาน โดยพนักงานบางส่วนได้รับสารพิษเข้าร่างกาย จนมีอาการจุกเสียด แน่นหน้าอก หายใจไม่ออก จำนวน 45 คน อาการสาหัส (หมดสติ) 3 คน ส่วนโรงงานที่เกิดเหตุ หลังจากมีการลำเลียงผู้ป่วยส่งโรงพยาบาลแล้ว ทางโรงงานได้สั่งปิดประตู โดยไม่ยอมให้เจ้าหน้าที่ตำรวจหรือเจ้าหน้าที่ที่เกี่ยวข้องเข้าไปตรวจสอบสถานที่เกิดเหตุภายในโรงงาน ซึ่งก่อนหน้านั้นเมื่อ 5-6 เดือนที่แล้วโรงงานแห่งนี้เคยเกิดเหตุการณ์ลักษณะนี้มาครั้งหนึ่งแล้ว โดยเกิดแก๊สแอมโมเนียรั่วซึมออกมาภายในโรงงาน ทำให้พนักงานที่ทำงานสุดดมเอาสารพิษเข้าไปในร่างกาย เจ็บป่วยจำนวนหลายสิบคน ซึ่งครั้งนี้ถือว่าเป็นครั้งที่สองที่มีเหตุการณ์ในลักษณะเดิมเกิดขึ้นซ้ำซ้อน



การให้ความช่วยเหลือ เจ้าหน้าที่ตำรวจ สภ.ลำลูกกา เจ้าหน้าที่มูลนิธิร่มไทร และหน่วยงานที่เกี่ยวข้องนำตัวผู้ได้รับบาดเจ็บส่งโรงพยาบาลสายไหม จำนวน 16 คน โรงพยาบาลภูมิพล 9 คน โรงพยาบาลธัญบุรี 13 คน และโรงพยาบาลเอกปทุม 7 คน

ครั้งที่ 2) วันที่ 4 มกราคม 2552 รถบรรทุกน้ำมันพลิกคว่ำ บริเวณทางหลวงดวนอนุสาวรีย์ ชัยสมรภูมิ เขตพญาไท กรุงเทพฯ โดยมีน้ำมันกว่า 10,000 ลิตร รั่วไหลนองเต็มพื้นถนน ซึ่งเป็นรถบรรทุกน้ำมันของบริษัทเซฟรอน จำกัด บรรทุกน้ำมันดีเซล จำนวน 4,000 ลิตร และแก๊สโซฮอล์ จำนวน 12,000 ลิตร มาจากจังหวัดระยอง แต่เกิดเสียหลักพลิกคว่ำขณะกำลังลงทางดวนอนุสาวรีย์ชัยสมรภูมิ ทำให้ถังบรรทุกน้ำมันแตก วาล์วเปิด-ปิดถังถูกแรงกระแทกเปิดออก จนน้ำมันไหลนองเต็มพื้นถนน แต่ไม่มีประกายไฟเกิดขึ้น จึงทำให้ไม่เกิดเพลิงไหม้

การให้ความช่วยเหลือ เจ้าหน้าที่ตำรวจ สน.ทางดวน เจ้าหน้าที่เทศกิจ เจ้าหน้าที่กู้ภัยได้ระดมรถดับเพลิง รถสารเคมีมาดูดน้ำมันที่ไหลอยู่บนพื้นถนน และป้องกันไม่ให้น้ำมันไหลลงท่อระบายน้ำ โดยใช้เวลาในการเคลียร์พื้นที่กว่า 1 ชั่วโมง ซึ่งเจ้าหน้าที่ตำรวจได้นำรถยกมาลากรถบรรทุกน้ำมันออกจากพื้นที่ทันที เพื่อลดปัญหาการจราจร

ครั้งที่ 3) วันที่ 22 มกราคม 2552 โรงงานผลิตพลูระเบิด และเกิดเพลิงลุกไหม้โรงงานทั้งหลัง ตั้งอยู่เลขที่ 120/5 หมู่ที่ 4 ตำบลเนินมะกอก อำเภอบางมูลนาก จังหวัดพิจิตร ทำให้มีผู้ถูกแรงระเบิดเสียชีวิต 2 ราย คือ นายวีรณิษฐ์ ฤทธิ์เดช อายุ 42 ปี



เจ้าของโรงงานผลิตพลู เสียชีวิตในที่เกิดเหตุ และนางสมหมาย ฤทธิเดช อายุ 41 ปี เสียชีวิตขณะนำส่งโรงพยาบาลอำเภอบางมูลนาก จากการสอบสวนของเจ้าหน้าที่ตำรวจในเบื้องต้น ทราบว่า โรงงานผลิตและเก็บพลูมีใบอนุญาตให้ผลิตเป็นอุตสาหกรรมในครอบครัว โดยอยู่ห่างจากชุมชนไม่มากนัก มีพลูที่ผลิตแล้วจำนวนมาก และดินปืนที่ยังไม่ได้ผลิตอีกมากกว่า 1 ตัน ขณะเกิดเหตุไม่มีคนงานอยู่ในโรงงาน เนื่องจากไปส่งพลูให้ลูกค้ายังจังหวัดใกล้เคียง มีเพียงสองสามีภรรยาเจ้าของโรงงานกำลังเคลื่อนย้ายพลู เพื่อที่จะไปส่งให้ลูกค้าในช่วงเทศกาลตรุษจีนที่นครสวรรค์ และพลูอาจตกหล่นหรืออาจเกิดประกายไฟของระบบไฟฟ้าภายในโรงงาน จึงเกิดการระเบิดขึ้น

การให้ความช่วยเหลือ เจ้าหน้าที่ตำรวจสถานีตำรวจภูธรอำเภอบางมูลนาก เจ้าหน้าที่รถดับเพลิงเทศบาลเมืองบางมูลนาก ระดมรถดับเพลิง และรถน้ำจำนวน 4 คัน ฉีดพ่นน้ำและสกัดกั้นเพลิงไม่ให้ลุกลามไปยังบริเวณใกล้เคียง โดยใช้เวลาประมาณ 25 นาที เจ้าหน้าที่จึงสามารถควบคุมเพลิงไว้ได้



ครั้งที่ 4) วันที่ 10 กุมภาพันธ์ 2552 เวลาประมาณ 18.50 น. เกิดเหตุไฟไหม้ รถพ่วงขนส่งน้ำมัน 18 ล้อ พร้อมถังบรรจุน้ำมันประมาณ 3,000 ลิตร และรถบรรทุกน้ำมัน 10 ล้อ ของบริษัท โพนแก้วขนส่ง จำกัด บริเวณลานจอดรถน้ำมันหลังปั้มน้ำมันบางจากโพนแก้ว ใกล้เคียงโลตัสกลางเมืองจังหวัดนครพนม **ทำให้คนขับรถบรรทุกได้รับบาดเจ็บ 2 คน** และรถบรรทุกถูกไฟไหม้ได้รับความเสียหายทั้งหมด



การให้ความช่วยเหลือ เจ้าหน้าที่ตำรวจจาก สภ.เมืองนครพนม เจ้าหน้าที่จากเทศบาลนครพนม และหน่วยงานที่เกี่ยวข้องในพื้นที่ระดมรถดับเพลิงกว่า 10 คัน มาควบคุมเหตุ เนื่องจากอยู่ใกล้ปั้มน้ำมันบางจาก และห้างโลตัส โดยใช้เวลาประมาณ 30 นาที จึงสามารถควบคุมเพลิงไว้ได้

ครั้งที่ 5) วันที่ 13 กุมภาพันธ์ 2552 เวลาประมาณ 09.50 น. เกิดเหตุมีแก๊สรั่วไหลบริเวณถนนไฮ 1 และถนนไฮ 4 ของบริษัท ปตท. เคมิคอล จำกัด (มหาชน) ตำบลห้วยโป่ง อำเภอเมือง จังหวัดระยอง **ทำให้คนงานภายในโรงงานดังกล่าวมีอาการ หน้ามืด เป็นลม และคลื่นไส้ อาเจียน จำนวน 30 คน** โดยบริษัท ปตท.เคมิคอล จำกัด (มหาชน) ได้ชี้แจงว่าปัญหาดังกล่าวไม่ได้เกิดจากทางบริษัท ปตท. ซึ่งเจ้าหน้าที่ตำรวจ เจ้าหน้าที่บริษัท ปตท. เคมิคอล เจ้าหน้าที่สำนักงานการนิคมอุตสาหกรรมมาบตาพุด และสำนักงานอุตสาหกรรมจังหวัดระยองร่วมกันตรวจสอบ เพื่อหาโรงงานต้นเหตุที่เกิดแก๊สรั่ว แต่สรุปไม่ได้ว่าแก๊สรั่วจากโรงงานใด

การให้ความช่วยเหลือ เจ้าหน้าที่ตำรวจจาก สภ.มาบตาพุด จังหวัดระยอง เจ้าหน้าที่จากหน่วยงานที่เกี่ยวข้อง เจ้าหน้าที่หน่วยรักษาความปลอดภัยโรงงานบริษัท ปตท. เคมิคอล จำกัด ได้



นำผู้ได้รับบาดเจ็บส่งโรงพยาบาลระยอง จำนวน 5 คน และโรงพยาบาลมาบตาพุด จำนวน 25 คน ซึ่งแพทย์โรงพยาบาลมาบตาพุดได้อนุญาตให้ผู้ป่วยกลับบ้านแล้ว 21 คน นอนรักษาตัวที่โรงพยาบาล 4 คน ส่วนที่โรงพยาบาลระยองแพทย์ได้ให้ผู้ป่วยกลับบ้านหมดทั้ง 5 คนแล้ว



ครั้งที่ 6) วันที่ 24 กุมภาพันธ์ 2552 เวลาประมาณ 07.45 น. เกิดเหตุไฟไหม้สารเคมี (สารโซเวนท์) ที่ใช้ผสมยางพาราเพื่อทำกาบสำหรับใช้ทำผงแคลเซียมสำหรับป้องกันยางแผ่นติดกันของบริษัทวงศ์บัณฑิต จำกัด สาขาสุราษฎร์ธานี ตั้งอยู่บริเวณ กม.18 ถนนทางหลวงแผ่นดินหมายเลข 41 ตำบลท่าโรงช้าง อำเภอพุนพิน จังหวัดสุราษฎร์ธานี **ไม่มีรายงานผู้เสียชีวิตหรือได้รับบาดเจ็บ** สาเหตุจากการสันนิษฐานเบื้องต้น เกิดจากประกายไฟในขั้นตอนการผสมสารโซเวนท์กับยางพารา

การให้ความช่วยเหลือ รองผู้ว่าราชการจังหวัดสุราษฎร์ธานี หัวหน้าสำนักงาน ปก. จังหวัดสุราษฎร์ธานี พร้อมด้วยเจ้าหน้าที่จากศูนย์ ปก.เขต 11 สุราษฎร์ธานี เจ้าหน้าที่เทศบาลเมืองท่าข้าม อบต.ท่าโรงช้าง และหน่วยงานที่เกี่ยวข้องในพื้นที่ ระดมรถดับเพลิง จำนวน 6 คัน พร้อมเจ้าหน้าที่จำนวน 37 คน ร่วมกันดับเพลิงใช้เวลาประมาณ 1 ชั่วโมง จึงสามารถควบคุมเพลิงไว้ได้

ครั้งที่ 7) วันที่ 24 กุมภาพันธ์ 2552 เวลาประมาณ 14.00 น. เกิดเหตุไฟไหม้รถบรรทุกน้ำมันของบริษัทเรืองชัยกิจออย จำกัด บรรทุกน้ำมันจำนวน 36,000 ลิตร ที่จอดอยู่ภายในปั้มน้ำมันเริงศักดิ์ ตั้งอยู่ เลขที่ 177 หมู่ 7 ตำบลหมื่นไวย อำเภอเมือง จังหวัดนครราชสีมา **ทำให้รถบรรทุกน้ำมันเสียหายทั้งคัน สายไฟฟ้าแรงสูงขาด 1 เส้น ร้านค้าถูกไฟไหม้เสียหายทั้งหมด 1 หลัง ร้านปะยางรถยนต์เสียหาย 1 หลัง ไม่มีรายงานผู้เสียชีวิตหรือได้รับบาดเจ็บ** สาเหตุเกิดจากรถบรรทุกน้ำมันเข้าไปปะยาง และเกิดประกายไฟติดที่รถบรรทุกน้ำมันจึงเกิดไฟลุกไหม้ขึ้น

การให้ความช่วยเหลือ ศูนย์ ปก.เขต 5 นครราชสีมา สำนักงาน ปก.จังหวัดนครราชสีมา กองบิน 1 กองพลบินที่ 2 จังหวัดนครราชสีมา เทศบาลนครราชสีมา เทศบาลจอยหอ เทศบาลโคกกรวด เทศบาลโพธิ์กลาง เทศบาลหนองไผ่ล้อม อบต.ท่าใหม่ และหน่วยงานที่เกี่ยวข้องในพื้นที่ ระดมกำลังกันดับเพลิง โดยสามารถควบคุมเพลิงไว้ได้ ในเวลา 15.30 น.

ครั้งที่ 8) วันที่ 27 มีนาคม 2552 เวลาประมาณ 08.10 น. รถบรรทุกน้ำมันระเบิดและเกิดเพลิงลุกไหม้ภายในปั้มน้ำมัน หจก.โซคนำชัยบริการ ตั้งอยู่เลขที่ 93 หมู่ 1 ถนนสุวรรณศร อำเภอเมือง จังหวัดนครนายก โดยเจ้าของปั้มน้ำมันให้การว่าช่วงก่อนเกิดเหตุได้ให้หัวหน้าช่างซ่อมประจำปั้มน้ำมัน และพนักงานอีก 1 คน ช่วยกันซ่อมบริเวณช่วงล่างของรถบรรทุกน้ำมัน ทะเบียน 80-0815 นครนายก ซึ่งขณะที่กำลังซ่อมรถที่จอดอยู่ติดกับสำนักงานปั้มน้ำมัน รถบรรทุกก็เกิดระเบิดขึ้นและ เกิดเปลวไฟลุกไหม้ เป็นเหตุให้พนักงานถูกไฟลวกได้รับบาดเจ็บสาหัส 1 ราย และไฟได้ลุกลามรถบรรทุกน้ำมันและสำนักงานของปั้มน้ำมันเสียหายทั้งหมด โดยเจ้าหน้าที่ใช้เวลาประมาณหนึ่งชั่วโมง จึงสามารถควบคุมเพลิงไว้ได้

การให้ความช่วยเหลือ เจ้าหน้าที่ระดับเพลิงเทศบาลเมืองนครนายก เจ้าหน้าที่ตำรวจ สภ.เมืองนครนายก เจ้าหน้าที่หน่วยกู้ภัยสว่างอริยธรรมสถานนครนายก และเจ้าหน้าที่จากหน่วยงานที่เกี่ยวข้องร่วมกันให้ความช่วยเหลือในที่เกิดเหตุระดมฉีดน้ำสกัดเพลิง และนำพนักงานที่ได้รับบาดเจ็บส่งโรงพยาบาลนครนายก

ครั้งที่ 9) วันที่ 21 เมษายน 2552 เวลา 05.30 น. เกิดเหตุระเบิดและเพลิงลุกไหม้ ร้านเทพศิลป์ จำหน่ายโลงศพ พลุ ดอกไม้ ไฟ ประทัด ตั้งอยู่เลขที่ 775 บ้านหนองคู ถนนสาย ลำปลายมาศ-ชุมพวง ตำบลหนองคู อำเภอลำปลายมาศ จังหวัดบุรีรัมย์ **ทำให้มีผู้ได้รับบาดเจ็บสาหัสจากการถูกไฟลวก 3 คน และร้านเทพศิลป์ซึ่งเป็นอาคาร 2 ชั้น 4 คูหา และข้าวของภายในร้าน ถูกเพลิงไหม้เสียหายทั้งหมด** สาเหตุเบื้องต้นตำรวจสันนิษฐานว่าน่าจะเกิดจากพลุ ประทัด ที่เก็บไว้ภายในร้านเกิดความร้อนทำให้มีปฏิกิริยาจนเกิดระเบิดไฟลุกไหม้ขึ้น



การให้ความช่วยเหลือ เจ้าหน้าที่ตำรวจสภ.ลำปลายมาศ เจ้าหน้าที่ดับเพลิงเทศบาลตำบลลำปลายมาศ เจ้าหน้าที่มูลนิธิ/หน่วยกู้ภัย และหน่วยงานที่เกี่ยวข้องในพื้นที่ร่วมกันระดมรถดับเพลิงจำนวน 10 คัน ช่วยกันฉีดน้ำสกัดเพลิง และให้ความช่วยเหลือในที่เกิดเหตุนำผู้ได้รับบาดเจ็บส่งโรงพยาบาลลำปลายมาศ โดยใช้เวลา 4 ชั่วโมง จึงสามารถควบคุมเพลิงได้



ครั้งที่ 10) วันที่ 10 พฤษภาคม 2552 เวลา 01.50 น. เกิดเหตุเพลิงไหม้โรงงานผลิตน้ำมันไบโอดีเซล บริษัทสหสวรรค์ ไบโอดีเซล อินเตอร์เนชั่นแนล จำกัด เลขที่ 47 หมู่ 9 บ้านทุ่งหว่า ตำบลแจระแม อำเภอเมือง จังหวัดอุบลราชธานี **ไม่มีรายงานผู้บาดเจ็บ/เสียชีวิต** โดยเพลิงได้ลุกไหม้ถังกรองน้ำมันไบโอดีเซล จำนวน 2 ถังๆ ละ 1,000 ลิตร ภายในโรงงาน และลุกลามไปยังถังเก็บวัตถุดิบคือน้ำมันพืชใช้แล้ว เจ้าหน้าที่ที่สามารถควบคุมเพลิงได้เวลา 03.30 น.

การให้ความช่วยเหลือ เจ้าหน้าที่ตำรวจ สภ.เมืองอุบลราชธานี เทศบาลนครอุบลฯ เทศบาลตำบลอุบลฯ เจ้าหน้าที่มูลนิธิ/หน่วยกู้ภัย และหน่วยงานที่เกี่ยวข้องในพื้นที่ร่วมกันออกตรวจสอบและช่วยเหลือในที่เกิดเหตุ

ครั้งที่ 11) วันที่ 12 มิถุนายน 2552 เวลา 01.10 น. เกิดเหตุสารเคมีรั่วไหล ภายในบริษัทไทยนิปปอนฟู๊ดส์ ตั้งอยู่เลขที่ 1/21 หมู่ที่ 5 สวนอุตสาหกรรมโรจนะ ตำบลคานหาม อำเภออุทัย จังหวัดพระนครศรีอยุธยา เป็นบริษัทผลิตอาหารกิ่งสำเร็จรูปบรรจุภาชนะฉีกแฉ่งส่งออก **ทำให้คนงานที่สูดดมสารเคมีเจ็บป่วย 19 คน** ส่วนใหญ่มีอาการคลื่นไส้ เวียนศีรษะ อาเจียน และเป็นลมจากการตรวจสอบเบื้องต้น สารเคมีดังกล่าวคือสารเคมีที่ใช้เติมน้ำยาแอร์ทำความเย็นเกิดการรั่วไหลออกมาจากแผ่นผลิต เจ้าหน้าที่โรงงานได้ดำเนินการแก้ไขจนแล้วเสร็จ



การให้ความช่วยเหลือ เจ้าหน้าที่โรงงาน เจ้าหน้าที่สำนักงานป้องกันและบรรเทาสาธารณภัยจังหวัดพระนครศรีอยุธยา และหน่วยงานที่เกี่ยวข้องร่วมให้ความช่วยเหลือปิดวาล์วแก๊ส อำนวยความสะดวกด้านการจราจร และนำผู้ได้รับบาดเจ็บส่งโรงพยาบาลพระนครศรีอยุธยา โรงพยาบาลอุทัย และโรงพยาบาลราชธานี



ครั้งที่ 12) วันที่ 18 กันยายน 2552 เกิดเหตุเพลิงไหม้โกดังเก็บน้ำมันเถื่อน ที่ตั้งอยู่ริมถนนทรายทอง 4 เขตเทศบาลเมืองสุโขทัย-ลก จังหวัดนครราชสีมา โดยเจ้าของโกดังน้ำมันดังกล่าว เป็นนายทุนใหญ่ที่ค้าน้ำมันเบนซินและดีเซลจากประเทศเพื่อนบ้านส่งจำหน่ายทั่วพื้นที่ 4 จังหวัดชายแดนภาคใต้ **ทำให้รถกระบะที่บรรทุกน้ำมัน และรถบรรทุก 10 ล้อ ที่จอดอยู่ใกล้จุดเกิดเหตุถูกเพลิงไหม้ได้รับความเสียหายทั้งหมด** เหตุเกิดขณะที่คนงานใช้ปั๊มมอเตอร์ไฟฟ้าสูบน้ำมันเบนซิน จำนวนกว่า 3,000 ลิตร ใส่ถังขนาดใหญ่ที่เตรียมไว้บนรถยนต์กระบะ เพื่อนำไปส่งให้ลูกค้าที่จังหวัดยะลา เมื่อน้ำมันเต็มถึงคนงานได้ถอดปลั๊กไฟฟ้าเพื่อหยุดมอเตอร์ ทำให้เกิดประกายไฟลุกไหม้ติดไอน้ำมันเบนซินจนเกิดระเบิดและลูกกลมไปติดน้ำมันเบนซินที่อยู่ในรถยนต์กระบะ และรถที่จอดอยู่บริเวณใกล้เคียง

การให้ความช่วยเหลือ เจ้าหน้าที่ตำรวจ เจ้าหน้าที่มูลนิธิ/หน่วยกู้ภัย อาสาสมัครในพื้นที่ และหน่วยงานที่เกี่ยวข้องในเขตสุโขทัย-ลก ร่วมกันให้ความช่วยเหลือโดยใช้เวลาประมาณ 30 นาที เจ้าหน้าที่จึงสามารถควบคุมเพลิงได้

ครั้งที่ 13) วันที่ 31 ตุลาคม 2552 เวลา 22.00 น. เกิดเหตุถังแก๊สสำหรับเป่าลูกโป่งระเบิดที่สนามกีฬาหน้าเทศบาลเทศบาลตำบลแม่ระมาด อำเภอแม่ระมาด จังหวัดตาก **ทำให้มีผู้เสียชีวิต 1 ราย ได้รับบาดเจ็บ 15 คน บาดเจ็บสาหัส 5 คน รถยนต์เสียหาย 1 คัน รถจักรยานยนต์ 2 คัน** โดยถังแก๊สดังกล่าวบรรจุแก๊สฮีลเลียมเกิดระเบิดขึ้นในงานลอยกระทงของเทศบาล

การให้ความช่วยเหลือ เจ้าหน้าที่ตำรวจ สภ.แม่ระมาด เจ้าหน้าที่มูลนิธิ/หน่วยกู้ภัยและหน่วยงานที่เกี่ยวข้อง นำผู้เสียชีวิตและผู้ได้รับบาดเจ็บส่งโรงพยาบาลในพื้นที่



ครั้งที่ 14) วันที่ 25 พฤศจิกายน 2552 เวลา 15.00 น.เกิดเหตุสารเคมีรั่วไหลที่ทำเทียบเรือ บี 3 ในท่าเรือแหลมฉบัง ตำบลทุ่งสุขลา อำเภอศรีราชา จังหวัดชลบุรี เป็นเหตุให้ประชาชนในพื้นที่หมู่บ้านแหลมฉบังเก่า หมู่ 3 ต.ทุ่งสุขลา อ.ศรีราชา ได้รับผลกระทบ เกิดอาการเวียนศีรษะ อาเจียน และเป็นลม เสียชีวิต 1 ราย เข้ารับการรักษาตัวในโรงพยาบาล 46 คน อพยพจำนวน 246 ครั้งเรือน 1,887 คน โดยสารเคมีที่รั่วไหล เป็นสาร Oxidizing Agent (Class 5.1) ชื่อวิทยาศาสตร์ Sodium Persulphate Un Number



1505 จัดเป็นสารอันตรายต่อสุขภาพอนามัยหากสัมผัสทางหายใจ มีฤทธิ์กัดเนื้อเยื่อในร่างกาย เกิดการระคายเคือง และทำลายระบบทางเดินหายใจและปอด มีอาการปวดศีรษะ วิงเวียนศีรษะ ไอ เจ็บคอ หายใจติดขัด หากสัมผัสทางผิวหนัง จะมีฤทธิ์กัดกร่อนทำให้ผิวหนังซีด มีอาการแผลไหม้ พุพอง และผื่นแดง โดยสารดังกล่าวรั่วออกมาจากตู้คอนเทนเนอร์ หมายเลข UACU 49215034 น้ำหนัก 12 ตัน นำเข้าโดยบริษัท Yamahutsu (Thailand) จำกัด โดยมากับเรือ Siam Bridge ในวันที่ 25 พฤศจิกายน 2552 เวลา 07.00 น. และจะนำออกจากท่าเรือในวันเดียวกัน สาเหตุการรั่วไหลเกิดจากการบรรจุหีบห่อ

การให้ความช่วยเหลือ เจ้าหน้าที่เทศบาลตำบลแหลมฉบัง เทศบาลตำบลเจ้าพระยาสุรศักดิ์ การท่าเรือแหลมฉบัง สำนักงาน ปก.จังหวัดชลบุรี สาธารณสุขจังหวัด กรมควบคุมมลพิษ เจ้าหน้าที่มูลนิธิ หน่วยกู้ภัย อาสาสมัคร และหน่วยงานที่เกี่ยวข้องในพื้นที่ร่วมกันให้ความช่วยเหลือผู้ป่วยในที่เกิดเหตุ นำผู้ป่วยส่งโรงพยาบาลในพื้นที่ใกล้เคียง และทางจังหวัดได้จัดตั้งศูนย์ปฏิบัติการเฝ้าระวังตรวจสอบคุณภาพอากาศและน้ำ จนสถานการณ์คลี่คลาย และหน่วยงานที่เกี่ยวข้องพร้อมทั้งผู้ประกอบการได้พิจารณาช่วยเหลือด้านการเงินแก่ผู้ได้รับผลกระทบ



ครั้งที่ 15) วันที่ 18 ธันวาคม 2552 เวลาประมาณ 20.00 น. เกิดเหตุก๊าซรั่วไหล ภายในโรงงานไทยเรยอน ตั้งอยู่ในนิคมอุตสาหกรรมเอสไอแอล (SIL) ตำบลหนองปลาหมอ อำเภอหนองแค จังหวัดสระบุรี ทำให้วิศวกรของโรงงานเสียชีวิต 1 ราย ได้รับบาดเจ็บ 4 คน (บาดเจ็บสาหัส 2 คน) ซึ่งสารเคมีที่รั่วไหล คือก๊าซคาร์บอนไดซัลไฟด์ (CS₂) รั่วไหลและระเหยเป็นก๊าซ

ไฮโดรเจนซัลไฟด์ (H₂S) หรือก๊าซไข่เน่า โดยเป็นโรงงานผลิตเกี่ยวกับสารฟอกขาว และกำมะถัน

การให้ความช่วยเหลือ รัฐมนตรีว่าการกระทรวงสาธารณสุข ผู้ว่าราชการจังหวัดสระบุรี หน่วยงานที่เกี่ยวข้อง ออกให้ความช่วยเหลือ และตรวจเยี่ยมผู้ป่วยที่โรงพยาบาลหนองแค และโรงพยาบาลสระบุรี พร้อมสั่งการให้สำนักงานประกันสังคมจังหวัดสระบุรี พิจารณาให้การช่วยเหลือผู้ได้รับบาดเจ็บ และทายาทผู้เสียชีวิต



กราฟแสดงจำนวนราษฎรที่ประสบภัยจากสารเคมีและวัตถุอันตรายปี 2552

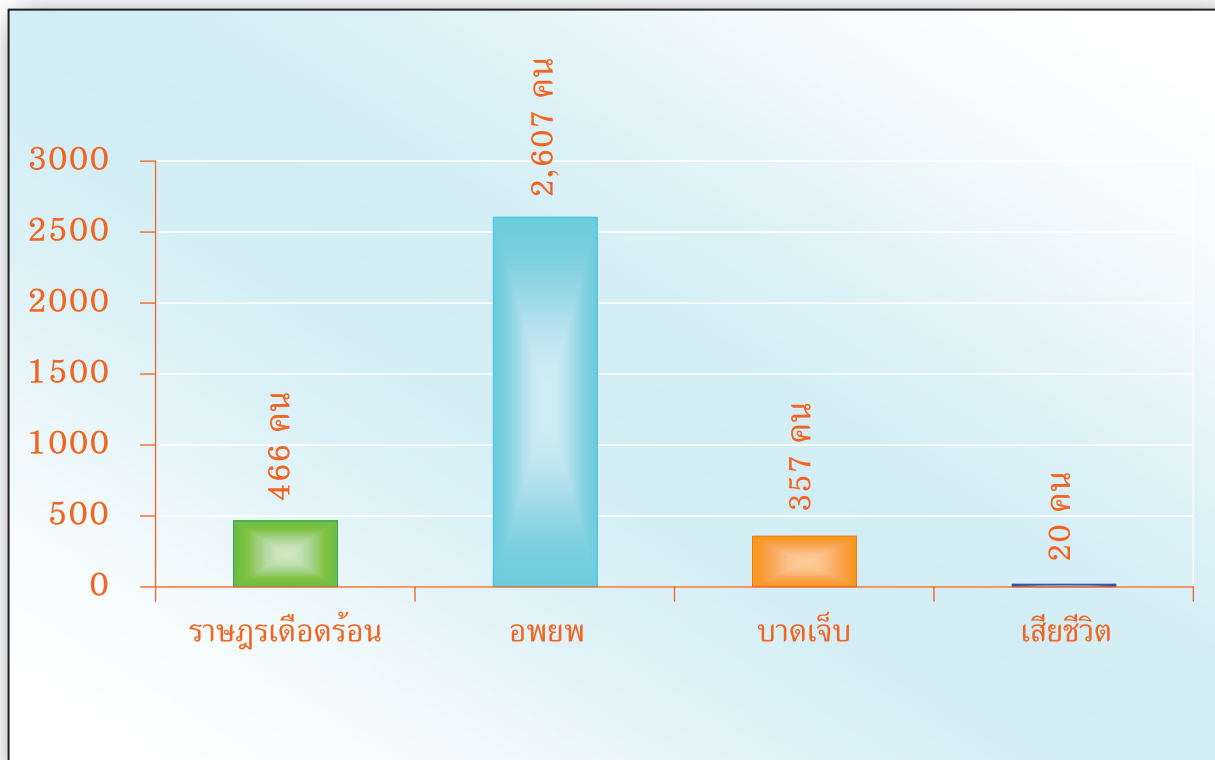

กราฟแสดงจังหวัดที่ประสบภัยจากสารเคมีและวัตถุอันตรายปี 2552

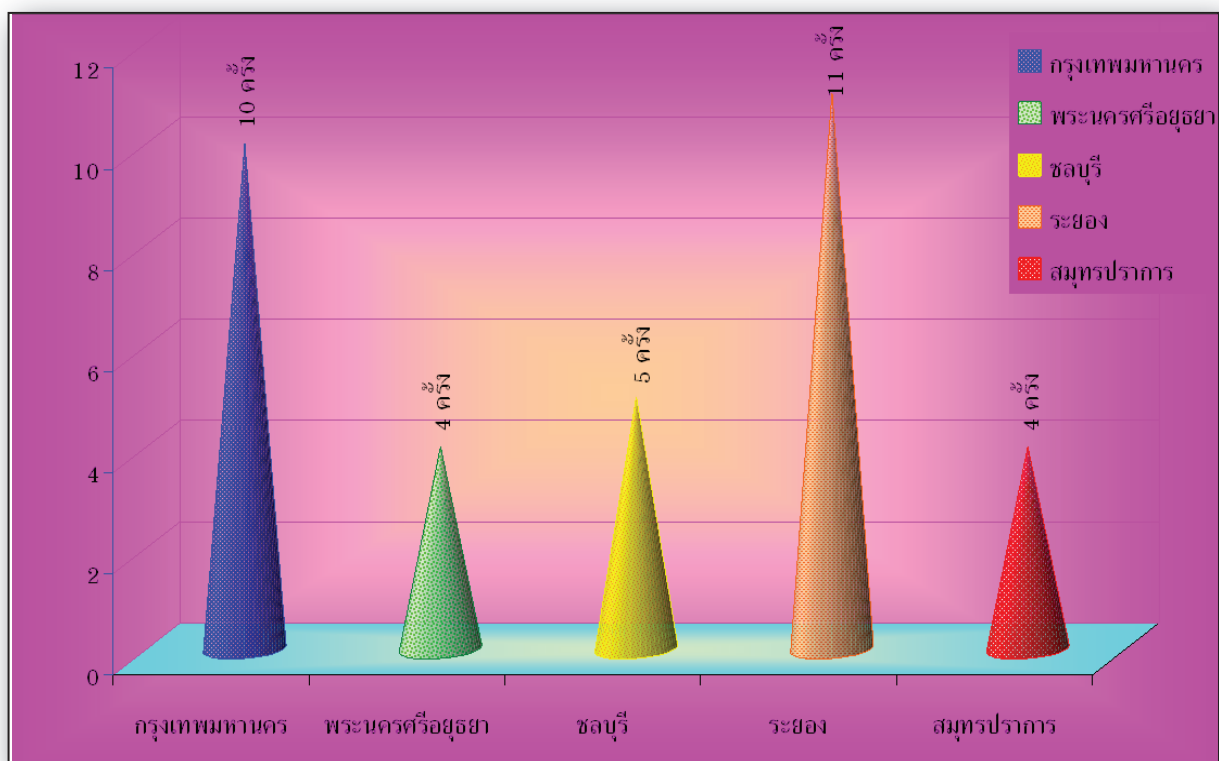

สถานการณ์ภัยจากสารเคมีและวัตถุอันตรายของประเทศไทย





ตารางสถิติการเกิดจากสาเหตุและวัดอุณหภูมิตายของประเทศไทย ปี 2552
(ระหว่างวันที่ 1 มกราคม - 31 ธันวาคม 2552)

ปี	เดือน	วันที่	พื้นที่ประสาภ					สถานที่	ประเภท/ชนิดของ ภัยที่เกิด	ความเสียหายที่สำรวจพบ								มูลค่าความ เสียหาย (บาท)				
			จังหวัด	อำเภอ	ตำบล	ถนน	ถนน/ซอย			ถนน	ถนน	ถนน	ด้านชีวิตราษฎร				อื่น ๆ					
													(ชาย)	(หญิง)	(รวม)	(รวม)						
1	มี.ค.	27	นครนายก	เมือง	นครนายก	สุวรรณศร	หมู่ 1	83	มีน้ำท่วมขังบริเวณบริการ	รถบรรทุกมีระเบิดและไฟลุกไหม้	1					1	1	ไม่มี	3,000 สิhr	2,000,000		
1	เม.ย.	2	นนทบุรี	บางบัวทอง	บางบัวทอง	ดลสังข์-สุขพระอนุสร	หมู่ 3		สะพานข้ามสะพาน	รถบรรทุกน้ำมัน ชนรถบรรทุก 18 ล้อ รถบรรทุกระเบิด ทำให้รถบรรทุกน้ำมันเกิดการระเบิดและไฟลุกไหม้						4		ไม่มีสถิติขอ 20,000 สิhr				
1	เม.ย.	6	กรุงเทพฯ	พญาไท	พญาไท	พระราม 6			แยกโรงทองเก่า	เพลิงลุกไหม้ถังน้ำมันใต้ถังรถ 6 ล้อรับน้ำหนักไม่ประจุถัง						1						
1	เม.ย.	7	ปทุมธานี	ธัญบุรี	ประชาธิปัตย์	รังสิต-นครนายก	หมู่ 2	212		ถังแก๊วติดล้อไปง ทบวค 50 กก. ระเบิดขณะทำการบรรจุ						3						
1	เม.ย.	16	สมุทรสาคร	เมือง	ท่าทราย		หมู่ 2	15/1	บริษัท น้ำมันปิโตรเลียมไทย จำกัด ภายในเมืองอุตสาหกรรมสมุทรสาคร	เพลิงไหม้โรงงานผลิตเกลลอน้ำมัน						1				500,000,000		
1	เม.ย.	16	พระนครศรีอยุธยา	วังน้อย	ลำไทร	พลาอินถิ่น กม.57	หมู่ 2	10	บริษัท รังนก แออสซีฟ แมงกานีสเจอรันจ์ จำกัด	เพลิงไหม้โรงงานผลิตพลาสติกโฟม						1				1,000,000		
1	เม.ย.	21	บุรีรัมย์	ลำดวนมหา	หนองคู			775	ร้านเทพพิสดัง	ไฟไหม้และระเบิดในร้านจำหน่ายสิ่งทอ ผัก ปรารถ และดอกไม้เพลิงสำหรับจัดงานศพ						3						
1	เม.ย.	26	พระนครศรีอยุธยา	เมือง	หันตรา	เกษตร-หันตรา			สถานีควบคุมระบบท่อที่ 536 ของบริษัท ปตท.	ท่อส่งน้ำมันใต้ดินที่สถานีควบคุมระบบท่อของบริษัท ปตท.ระเบิดและเกิดเพลิงลุกไหม้										วาล์วเปิดโดยช่างน้ำมัน		
1	เม.ย.	30	ขอนแก่น	เมือง	เมืองเก่า	เมืองเก่า	บ้านตุ๊กกว้าง		โรงงาน ส.ทวี	เกิดไฟลุกไหม้ขณะใช้หินแอมโมเนียล้างถังระดับถัง						1	1					
1	พ.ค.	1	อุตรดิตถ์	บ้านผือ	บ้านผือ	บ้านผือ-บ้านผือ	บ้านโนนแก้ว		หน้าสถานีน้ำมันมาจาก	รถบรรทุกขนำมของผลิตภัณฑ์ น้ำมัน NGV ระเบิดและไฟลุกไหม้												
1	พ.ค.	9	สงขลา	ศรีราชา	สุระสิทธิ์	ศรีราชา-หนองขามู	หมู่ 2		โรงงานหล่อใบจักร	สามารถเชื่อมกับปฏิกิริยาทางเคมีอย่างรุนแรง ทำให้เกิดการระเบิดและเกิดประกายไฟ ขณะที่รถบรรทุกกำลังนำถังของเครื่องแบบหล่อใบจักร												
1	พ.ค.	10	อุบลราชธานี	เมือง	นงระเม		หมู่ 9	48	บริษัทสำรวจ ไปรษณีย์ อื่นๆ	ไฟไหม้โรงงานผลิตน้ำมันโกลดีเซล											ไม่มี	2,000 สิhr

ตารางสถิติสาธารณภัยจากสารเคมีและวัตถุอันตรายของประเทศไทย ปี 2552
(ระหว่างวันที่ 1 มกราคม - 31 ธันวาคม 2552)

ชนิดของเหตุ	เลขที่	จังหวัด	พื้นที่ประสบภัย					ประเภท/ชนิดของภัยที่เกิดขึ้น	สถานที่	จำนวนผู้เสียชีวิต	ความเสียหายที่สำรวจพบ										มูลค่าความเสียหาย (บาท)				
			อำเภอ	ตำบล	ถนน	หมู่ที่/ซอย/ถนน	ถนน/คลอง				พื้นที่	ด้านทรัพย์สินของราษฎร						อื่น ๆ							
												(คน) เสียชีวิต	(คน) บาดเจ็บ	(คน) สูญหาย	(คน) สูญหาย/บาดเจ็บ	(คน) บาดเจ็บ	(คน) สูญหาย		(คน) บาดเจ็บ/สูญหาย	(คน) บาดเจ็บ/สูญหาย		(คน) บาดเจ็บ/สูญหาย	(คน) บาดเจ็บ/สูญหาย		
1	13	จ.ค.	ขอนแก่น	เมือง	พลาจนาครขอนแก่น	เทศบาล		โรงงานสีเคมี	กักตุนเคมี	520	100														
1	15	จ.ค.	ชัยภูมิ	เทพสถิต	ระชนา		ระวางบ้านหัวรี หมู่ 4 และบ้านซ่งทราย หมู่ 8	รถบรรทุก LKG ตกจากที่สูง																1,000,000	
1	17	จ.ค.	เชียงราย	เชียงแสน	เวียง	พหลโยธิน		บ้านน้ำตอไม้	สารเคมีไหล	20	6														
1	18	จ.ค.	สระบุรี	หนองแค	หนองปลาหมอ			เขตอุตสาหกรรม SIA	ก๊าซรั่วไหล		1	4													
1	25	จ.ค.	สมุทรปราการ	บางพลี	ราชตะ	บางภา-ตราด		คลังสินค้า	สารเคมีรั่วไหล																
75										466	1,893	2,607	246	20	357	20	11	1	19	45	0	0	0	555,500,000	

ข้อมูล ณ วันที่ 31 ธันวาคม 2552
สำรวจเฉพาะในประเทศไทย
กรมป้องกันและบรรเทาสาธารณภัย
โทรศัพท์ / โทรสาร 0-2637-5571-6 0-2941-7466



12. สถานการณ์ภัยจากการคมนาคมและขนส่ง

1. สถิติอุบัติเหตุจากการคมนาคมและขนส่งทางบกปี 2552 ได้รับรายงาน จำนวน 84,146 ครั้ง (ข้อมูลจากสำนักงานตำรวจแห่งชาติ และศูนย์อำนวยการบรรเทาสาธารณภัย กรม ปภ.)

พื้นที่ประสบภัย 76 จังหวัด ทั่วประเทศ

ความเสียหาย

1.1 ด้านชีวิต

- เสียชีวิต	จำนวน	10,446	คน
- บาดเจ็บสาหัส	จำนวน	10,046	คน
- บาดเจ็บเล็กน้อย	จำนวน	51,092	คน
- บาดเจ็บรวม	จำนวน	61,138	คน

1.2 ด้านทรัพย์สิน

ยานพาหนะได้รับความเสียหาย รวม 135,825 คัน ดังนี้

- รถจักรยานยนต์	จำนวน	51,854	คัน
- รถยนต์นั่ง	จำนวน	39,029	คัน
- รถปิกอัพ	จำนวน	23,440	คัน
- รถ 10 ล้อขึ้นไป	จำนวน	2,788	คัน
- รถแท็กซี่	จำนวน	6,639	คัน
- รถโดยสารขนาดใหญ่	จำนวน	2,314	คัน
- รถตู้	จำนวน	2,191	คัน
- รถบรรทุก 6 ล้อ	จำนวน	2,123	คัน
- รถจักรยาน	จำนวน	2,306	คัน
- รถสามล้อเครื่อง	จำนวน	985	คัน
- รถสามล้อ	จำนวน	266	คัน
- รถอีแต๋น	จำนวน	209	คัน
- อื่น ๆ	จำนวน	1,681	คัน

1.3 มูลค่าความเสียหาย จำนวนรวม 11,159,333,959 บาท

จังหวัดที่เกิดอุบัติเหตุสะสมสูงสุด 5 อันดับ ได้แก่

1. กรุงเทพมหานคร	จำนวน	41,848	ครั้ง
2. เชียงใหม่	จำนวน	5,173	ครั้ง
3. สุราษฎร์ธานี	จำนวน	2,647	ครั้ง
4. สมุทรปราการ	จำนวน	2,056	ครั้ง
5. ชลบุรี	จำนวน	1,862	ครั้ง

จังหวัดที่มีผู้เสียชีวิตสะสมสูงสุด 5 อันดับ ได้แก่

1. กรุงเทพมหานคร	จำนวน	534	คน
2. เชียงใหม่	จำนวน	346	คน
3. นครราชสีมา	จำนวน	286	คน
4. ขอนแก่น	จำนวน	268	คน
5. เพชรบูรณ์	จำนวน	245	คน

จังหวัดที่มีผู้บาดเจ็บสะสมรวมสูงสุด 5 อันดับ ได้แก่

1. กรุงเทพมหานคร	จำนวน	17,707	คน
2. เชียงใหม่	จำนวน	4,436	คน
3. นครศรีธรรมราช	จำนวน	2,101	คน
4. สมุทรปราการ	จำนวน	1,864	คน
5. สุราษฎร์ธานี	จำนวน	1,718	คน

จังหวัดที่เกิดอุบัติเหตุสะสมน้อยที่สุด 5 อันดับ ได้แก่

1. ปัตตานี	จำนวน	63	คน
2. นราธิวาส	จำนวน	67	คน
3. สมุทรสงคราม	จำนวน	83	คน
4. นครนายก	จำนวน	91	คน
5. สิงห์บุรี	จำนวน	122	คน

จังหวัดที่มีผู้เสียชีวิตน้อยที่สุด 5 อันดับ ได้แก่

1. แม่ฮ่องสอน	จำนวน	33	คน
2. อำนาจเจริญ	จำนวน	36	คน
3. นราธิวาส	จำนวน	42	คน
4. สมุทรสงคราม	จำนวน	46	คน
5. ปัตตานี	จำนวน	48	คน

จังหวัดที่มีผู้บาดเจ็บรวมสะสมน้อยที่สุด 5 อันดับ ได้แก่

1. นราธิวาส	จำนวน	73	คน
2. สมุทรสงคราม	จำนวน	95	คน
3. นครนายก	จำนวน	98	คน
4. ปัตตานี	จำนวน	100	คน
5. สิงห์บุรี	จำนวน	126	คน



สถานการณ์ที่สำคัญ

ครั้งที่ 1 วันที่ 10 มกราคม 2552 เวลาประมาณ 16.00 น. เกิดอุบัติเหตุรถกระบะยี่ห้อ อีซูซุ ดีแม็กซ์ สีเทา หมายเลขทะเบียน บง-9702 นราธิวาส เสียหลักชนต้นไม้กลางถนน **เป็นเหตุให้มีผู้เสียชีวิต 9 คน และได้รับบาดเจ็บ 11 คน** ซึ่งรถกระบะดังกล่าวได้นำเด็กจากหมู่บ้านกูแบปยู ตำบลมะรือโบออก อำเภอเจาะไอร้อง จังหวัดนราธิวาส เดินทางกลับจากเที่ยวงานวันเด็กที่น้ำตกบาโจ อำเภอบาเจาะ จังหวัดนราธิวาส เหตุเกิดบริเวณถนนเพชรเกษม (นราธิวาส-ปัตตานี) บ้านทุ่งคา หมู่ที่ 2 ตำบลละหาร อำเภอยิงอ จังหวัดนราธิวาส โดยสาเหตุเกิดจากคนขับรถกระบะได้เร่งความเร็วรถเพื่อแข่งรถยนต์คันที่อยู่ด้านหน้าแต่รถเกิดเสียหลักพุ่งชนต้นไม้ที่ปลูกไว้กลางถนน ทำให้รถกระบะพลิกคว่ำผู้โดยสารทั้งหมดที่นั่งอยู่ด้านท้ายของกระบะได้กระเด็นออกจากตัวรถ



การให้ความช่วยเหลือ เจ้าหน้าที่ตำรวจสภ.ยิงอ แพทย์ พยาบาล และหน่วยงานที่เกี่ยวข้องในพื้นที่ได้อำนวยความสะดวกช่วยเหลือนำผู้เสียชีวิตและได้รับบาดเจ็บส่งรักษาโรงพยาบาลนราธิวาสราชนครินทร์

ครั้งที่ 2 วันที่ 11 มกราคม 2552 เวลาประมาณ 22.00 น. เกิดอุบัติเหตุรถทัวร์ปรับอากาศ 2 ชั้น ของบริษัท ม.ไพศาล สีเขียว

คาดขาว ทะเบียน 30-1527 ชลบุรี พลิกคว่ำตกลงสะพานน้ำข้างทาง **เป็นเหตุให้มีผู้เสียชีวิต 3 คน และได้รับบาดเจ็บ 50 คน** ซึ่งรถทัวร์คันดังกล่าวได้นำคณะครูและผู้ปกครองโรงเรียน อำเภอเพ็ญ จังหวัดอุดรธานี เดินทางกลับจากไปเที่ยวที่สวนหินผางาม หรือคุณหมิงเมืองไทย บ้านผางาม ตำบลปวนพุก กิ่งอำเภอหนองหิน จังหวัดเลย เหตุเกิดบริเวณถนนสายหนองหิน-คุณหมิง อำเภอหนองหิน จังหวัดเลย โดยสาเหตุ เกิดจากเป็นเส้นทางลงเขาประกอบด้วยคนขับไม่ชำนาญเส้นทางและขับรถมาด้วยความเร็วสูง ช่วงบริเวณทางโค้งรถได้เสียหลักพลิกคว่ำตกลงสะพานที่อยู่ห่างจากถนนประมาณ 20 เมตร

การให้ความช่วยเหลือ เจ้าหน้าที่ตำรวจสภ.หนองหิน เจ้าหน้าที่มูลนิธิสว่างคีรีธรรม สถานีอนามัยเฉลิมพระเกียรติหนองหิน แพทย์ พยาบาล และหน่วยงานที่เกี่ยวข้องในพื้นที่ได้อำนวยความสะดวกช่วยเหลือนำผู้เสียชีวิตและได้รับบาดเจ็บส่งรักษาโรงพยาบาลต่าง ๆ ประกอบด้วย โรงพยาบาลภูกระดึง โรงพยาบาลวังสะพุง โรงพยาบาลเฉลิมพระเกียรติหนองหิน และโรงพยาบาลเมืองเลย

ครั้งที่ 3 วันที่ 14 มกราคม 2552 เวลาประมาณ 16.00 น. เกิดอุบัติเหตุรถบรรทุก 6 ล้อ สีฟ้า ทะเบียน 10-2797 บุรีรัมย์ ชนกับรถไฟดีเซลรางขบวนที่ 71 กรุงเทพฯ - ศรีสะเกษ **เป็นเหตุให้มีผู้เสียชีวิต 7 คน และได้รับบาดเจ็บ 32 คน** ซึ่งรถบรรทุก 6 ล้อ ดังกล่าวเป็นรถโดยสารรับส่ง

นักเรียนจากโรงเรียนบำรุงวิทยา (ชั้นอนุบาล-ประถม) และโรงเรียนลำปลายมาศ ชั้นมัธยม ได้ชนกับรถไฟบรรทุกผู้โดยสารจากกรุงเทพฯ ปลายทางที่จังหวัดศรีสะเกษ เหตุเกิดบริเวณทางข้ามรถไฟก่อนจะเข้าสถานีรถไฟลำปลายมาศ อำเภอลำปลายมาศ จังหวัดบุรีรัมย์ ประมาณ 800 เมตร โดยสาเหตุเกิดจากคนขับรถบรรทุกโดยสารนักเรียนขับมาถึงช่วงทางข้ามรถไฟแล้วเกิดตกใจเหยียบเบรกกระทันหันเพื่อหยุดรถแต่กลับเป็นเหยียบคันเร่ง ทำให้รถพุ่งชนรถไฟที่กำลังเคลื่อนขบวนเข้าสู่สถานี

การให้ความช่วยเหลือ ศูนย์ป้องกันและบรรเทาสาธารณภัย เขต 5 นครราชสีมา สำนักงานป้องกันและบรรเทาสาธารณภัยจังหวัดบุรีรัมย์ เจ้าหน้าที่ตำรวจสภ.ลำปลายมาศ เจ้าหน้าที่กู้ภัยสุกอําเภอห้วยแถลง จังหวัดนครราชสีมา แพทย์ พยาบาล และหน่วยงานที่เกี่ยวข้องในพื้นที่ได้อำนวยกาารให้ความช่วยเหลือนำผู้เสียชีวิตได้รับบาดเจ็บส่งรักษาโรงพยาบาลต่างๆ ประกอบด้วยโรงพยาบาลลำปลายมาศ และโรงพยาบาลบุรีรัมย์

ครั้งที่ 4 วันที่ 15 กุมภาพันธ์ 2552 เวลาประมาณ 16.50 น. เกิดอุบัติเหตุรถบรรทุกพ่วง 18 ล้อ ยี่ห้ออีโน้ สีขาว หมายเลขทะเบียน 81-9659 พระนครศรีอยุธยา หมายเลขทะเบียนพ่วง 81-9664 พระนครศรีอยุธยา ชนกับรถเก๋ง ยี่ห้อโตโยต้า สีบรอนซ์ หมายเลขทะเบียน ณ-1042 กรุงเทพมหานคร **เป็นเหตุให้ผู้เสียชีวิต 9 คน** โดยรถพ่วง 18 ล้อ ดังกล่าว ได้บรรทุกถ่านหินมาจาก อำเภอนครหลวง จังหวัดพระนครศรีอยุธยา เหตุเกิดบริเวณถนนสายภาชี-นครหลวง สีแยกชายราง ตำบลบ้านซุง อำเภอ



นครหลวง จังหวัดพระนครศรีอยุธยา โดยสาเหตุเกิดจากรถเก๋งได้เลี้ยวรถตัดหน้ารถบรรทุกพ่วง 18 ล้อ กระทันหันทำให้รถบรรทุกพ่วง 18 ล้อ เบรกไม่อยู่จึงชนรถเก๋งอย่างแรงเป็นเหตุทำให้เกิดไฟลุกไหม้

การให้ความช่วยเหลือ สำนักงานป้องกันและบรรเทาสาธารณภัยจังหวัด พระนครศรีอยุธยา เจ้าหน้าที่ตำรวจ สภ.นครหลวง ศูนย์กู้ชีพพระนครศรีอยุธยา หน่วยกู้ภัยพระนครศรีอยุธยา เจ้าหน้าที่ดับเพลิงองค์การบริหารส่วนตำบลบ้านซุง แพทย์ พยาบาล และหน่วยงานที่เกี่ยวข้องร่วมกันออกให้ความช่วยเหลือ นำผู้เสียชีวิตส่งโรงพยาบาลต่างๆ ประกอบด้วย โรงพยาบาลพระนครศรีอยุธยา และโรงพยาบาลภาชี

ครั้งที่ 5 วันที่ 8 มีนาคม 2552 เวลาประมาณ 20.30 น. เกิดอุบัติเหตุรถ 6 ล้อ โดยสาร ทะเบียน 10-1580 ยโสธร ชนกำแพงคอนกรีตเสริมเหล็กที่กำลังทำการก่อสร้างเป็นทางระบายน้ำ **เป็นเหตุให้มีผู้เสียชีวิต 10 คน และได้รับบาดเจ็บ 26 คน** ซึ่งรถ 6 ล้อโดยสารดังกล่าวเป็นรถขบวนชั้นหมากฝ้ายเจ้าบ่าวเดินทางจากอำเภอมหาชนะชัย จังหวัดยโสธร เพื่อไปร่วมงานแต่งงานที่จังหวัดชัยภูมิ เหตุเกิดบริเวณถนนกาฬสินธุ์ - ร้อยเอ็ด กม.ที่ 27-28 ตำบลเจ้าท่า อำเภอกมลาไสย



จังหวัดกาฬสินธุ์ โดยสาเหตุเกิดจากเส้นทางกำลังทำการก่อสร้างวางท่อระบายน้ำ คนขับรถอาจจะไม่ชำนาญเส้นทางประกอบกับเส้นทางเป็นที่มีดีไม่มีไฟ ทำให้รถได้ตกลงไปในร่องน้ำที่วางท่อและชนต่อม่อที่มีเหล็กแหลม

การให้ความช่วยเหลือ เจ้าหน้าที่ตำรวจสภ.กมลาไสย เจ้าหน้าที่กู้ภัยเด็กกำขี้สิ่งเกาะแพทย์พยาบาล และหน่วยงานที่เกี่ยวข้องได้อำนวยกรให้ความช่วยเหลือนำผู้เสียชีวิตและได้รับบาดเจ็บส่งรักษาโรงพยาบาลกมลาไสย

ครั้งที่ 6 วันที่ 27 มีนาคม 2552 เวลาประมาณ 18.50 น. เกิดอุบัติเหตุรถโดยสารปรับอากาศ ชั้น 1 สายกรุงเทพ-นครราชสีมา สีฟ้าขาว เลขข้างรถ 21-121 ทะเบียน 10-5593 นครราชสีมา ชนกับรถกระบะ นิสสัน ฟรอนเทียร์ สีบรอนทอง หมายเลขทะเบียน ณช 7503 กรุงเทพ และอีกคันเป็นรถโดยสารปรับอากาศ ชั้น 1 สายกรุงเทพ-นครราชสีมา สีฟ้าขาว เลขข้างรถ 21-77 ทะเบียน 10-4427 นครราชสีมา (บริษัทราชสีมาทัวร์) **เป็นเหตุให้มีผู้เสียชีวิต 17 คน และได้รับบาดเจ็บ 54 คน** เหตุเกิดบริเวณถนนมิตรภาพ กม.144 อำเภอปากช่อง จังหวัดนครราชสีมา

การให้ความช่วยเหลือ ศูนย์ป้องกันและบรรเทาสาธารณภัย เขต 5 นครราชสีมา สำนักงานป้องกันและบรรเทาสาธารณภัยจังหวัดนครราชสีมา เจ้าหน้าที่ตำรวจ สภ.ปากช่อง เจ้าหน้าที่มูลนิธิ อปพร. แพทย์ พยาบาล และหน่วยงานที่เกี่ยวข้องได้อำนวยกรให้ความช่วยเหลือ นำผู้เสียชีวิตและได้รับบาดเจ็บส่งรักษาโรงพยาบาลต่างๆ ประกอบด้วย โรงพยาบาลมวกเหล็ก 28 คน โรงพยาบาลปากช่องนานา 18 คน โรงพยาบาลมหาราช 3 คน และโรงพยาบาลสระบุรี 5 คน

ครั้งที่ 7 วันที่ 26 เมษายน 2552 เวลาประมาณ 19.30 น. รถไฟดีเซลรางขบวนที่ 251 ธนบุรี-ประจวบคีรีขันธ์ ชนรถปิกอัพยี่ห้อฮิอุซุ สีน้ำเงิน ทะเบียนกองทัพอากาศหมายเลข 53204 ที่บริเวณทางตัดรถไฟบ้านห้วยขวาง หมู่ที่ 1 ตำบลศิลาลอย อำเภอสามร้อยยอด จังหวัดประจวบคีรีขันธ์ **เป็นเหตุให้ผู้โดยสารในรถกระบะ เสียชีวิตทั้งหมด 7 ราย** ซึ่งผู้เสียชีวิตทั้งหมดเป็นครอบครัวเดียวกัน โดยมี นาวาอากาศโทเมธิญ ทองสงวน อายุ 55 ปี หัวหน้าครอบครัวเป็นคนขับรถอยู่บ้านเลขที่ 50 หมู่ 5 ตำบลกุยบุรี อำเภอกุยบุรี จังหวัดประจวบคีรีขันธ์ โดยจุดเกิดเหตุเป็นทางรถไฟตัดกับถนน และไม่มีแผงเหล็กกั้น รวมทั้งบริเวณเกิดเหตุเป็นป่าละเมาะ คนขับอาจมองไม่เห็นรถไฟที่วิ่งผ่านมา จึงพุ่งชนเข้ากับขบวนรถไฟอย่างจัง จนทำให้มีผู้เสียชีวิตดังกล่าว

การให้ความช่วยเหลือ เจ้าหน้าที่ตำรวจ สภ.สามร้อยยอด และเจ้าหน้าที่มูลนิธิสว่างเมธีธรรมสถานสามร้อยยอด และหน่วยงานที่เกี่ยวข้องในพื้นที่ร่วมกันให้ความช่วยเหลือในที่เกิดเหตุและนำผู้เสียชีวิตส่งโรงพยาบาลสามร้อยยอดเพื่อชันสูตร

ครั้งที่ 8 วันที่ 5 พฤษภาคม 2552 เวลาประมาณ 23.00 น. เกิดอุบัติเหตุรถทัวร์ปรับอากาศ ชั้น 1 สีฟ้า-ขาว สายนครราชสีมา-ชลบุรี เลขข้างรถ 265-2 เลขทะเบียน 10-2460 นครราชสีมา ของบริษัท วิศวรรเสนา จำกัด เป็นรถเปล่าไม่มีผู้โดยสาร ชนประสานงากับรถกระบะยี่ห้อฮิอุซุ รุ่นดีแม็ค สีบรอนซ์เทา เลขทะเบียน ตม-2868 กรุงเทพมหานคร **เป็นเหตุให้มีผู้โดยสารในรถกระบะเสียชีวิต**

ชีวิตรวม 7 คนและได้รับบาดเจ็บ 5 คน เหตุเกิดบนทางหลวงหมายเลข 226 บริเวณ หลักกิโลเมตรที่ 66-67 ตำบลห้วยแถลง อำเภอห้วยแถลง จังหวัดนครราชสีมา สาเหตุการสอบสวนของเจ้าหน้าที่ตำรวจเกิดจากคนขับรถทัวร์เมาสูรา เจ้าหน้าที่ตำรวจได้อายัดตัวคนขับรถทัวร์เพื่อดำเนินคดีตามกฎหมายต่อไป

การให้ความช่วยเหลือ เจ้าหน้าที่ ตำรวจ ศูนย์ป้องกันและบรรเทาสาธารณภัย เขต 5 นครราชสีมา แพทย์ พยาบาล โรงพยาบาลห้วยแถลง เจ้าหน้าที่มูลนิธิพุทธธรรม (ศก 31) หน่วยกู้ภัยอาสาสมัคร อปพร. และเจ้าหน้าที่จากหน่วยงานที่เกี่ยวข้องในพื้นที่ ร่วมกันให้ความช่วยเหลือในที่เกิดเหตุ นำผู้เสียชีวิตและได้รับบาดเจ็บส่งโรงพยาบาลห้วยแถลง

ครั้งที่ 9 วันที่ 21 พฤษภาคม 2552 เวลาประมาณ 20.30 น. เกิดอุบัติเหตุรถกระบะอีซูซุ สีบรอนด์ ทะเบียน บท 8438 เพชรบุรี ชนประสานงากับรถกระบะอีซูซุ สีดำ ทะเบียน กจ 1511 ราชบุรี **เป็นเหตุให้มีผู้เสียชีวิต 9 คน และได้รับบาดเจ็บ 10 คน** ซึ่งรถกระบะทั้ง 2 คัน ได้บรรทุกคนนั่งมาด้านท้ายกระบะคันละประมาณ 10 คน เหตุเกิดบริเวณถนนสายรางสาละ-เขาปู่ หมู่ 8 ตำบลรางสาละ อำเภอท่าม่วง จังหวัดกาญจนบุรี

การให้ความช่วยเหลือ เจ้าหน้าที่ตำรวจ สภ.ท่าม่วง เจ้าหน้าที่กู้ภัยมูลนิธิขุนรัตนารุช แพทย์ พยาบาล และหน่วยงานที่เกี่ยวข้องได้อำนวยกรให้ความช่วยเหลือ นำผู้เสียชีวิตและได้รับบาดเจ็บส่งรักษาโรงพยาบาลต่างๆ ดังนี้ โรงพยาบาลพหลพลพยุหเสนา โรงพยาบาลมะการักษ์ โรงพยาบาลด่านมะขามเตี้ย และโรงพยาบาลธนกาญจน์

ครั้งที่ 10 วันที่ 5 มิถุนายน 2552 เวลาประมาณ 07.30 น. เกิดอุบัติเหตุรถโดยสารไม่ประจำทาง ของบริษัทสุชาติทัวร์ เสียหลักพลิกคว่ำ **เป็นเหตุให้มีผู้เสียชีวิต 16 คน และได้รับบาดเจ็บ 33 คน** ซึ่งรถโดยสารไม่ประจำทางดังกล่าว เป็นรถที่องค์การบริหารส่วนจังหวัด (อบจ.) จังหวัดสมุทรปราการ ได้นำเจ้าหน้าที่หลายหน่วยงานในจังหวัดสมุทรปราการเดินทางไปศึกษาดูงานที่จังหวัดพังงา และจังหวัดภูเก็ต รวมทั้งหมด 12 คัน ส่วนคันที่เกิดเหตุเป็นคันที่ 8 เหตุเกิดบริเวณถนนหมายเลข 415 (บ้านตาขุน-อ่าวลึก) บริเวณหน้าโรงเรียนบ้านบางหอย ตำบลเขาต่อ อำเภอปลายพระยา จังหวัดกระบี่

การให้ความช่วยเหลือ สำนักงานป้องกันและบรรเทาสาธารณภัยจังหวัดกระบี่ เจ้าหน้าที่ตำรวจ สภ.ปลายพระยา เจ้าหน้าที่มูลนิธิกุศลศรัทธา จังหวัดสุราษฎร์ธานี แพทย์ พยาบาล และหน่วยงานที่เกี่ยวข้องได้อำนวยกรให้ความช่วยเหลือ นำผู้เสียชีวิตและได้รับบาดเจ็บส่งรักษาโรงพยาบาลต่างๆ ประกอบด้วย

1. โรงพยาบาลพนม จังหวัดสุราษฎร์ธานี
2. โรงพยาบาลปลายพระยา จังหวัดกระบี่
3. โรงพยาบาลทับปุด จังหวัดพังงา
4. โรงพยาบาลกระบี่



5. โรงพยาบาลสุราษฎร์ธานี
6. โรงพยาบาลอ่าวลึก
7. โรงพยาบาลบ้านตาขุน และ
8. โรงพยาบาลพังงา

ครั้งที่ 11 วันที่ 16 มิถุนายน 2552 เวลาประมาณ 12.00 น. เกิดอุบัติเหตุรถทัวร์โดยสารปรับอากาศ 2 ชั้น ยี่ห้ออิชูซู หมายเลขทะเบียน 30 -1445 เชียงใหม่ ของบริษัท เดอะศรีทระวงศ์แฟมิลี่ จำกัด พลิกคว่ำลงข้างทางบริเวณบ้านก้อหลวง ถนนสายลี้ - ลำพูน ห่างจากที่ทำการองค์การบริหารส่วนตำบลก้อประมาณ 100 เมตร เป็นเหตุให้มีผู้เสียชีวิต 6 คน และได้รับบาดเจ็บ 50 คน ซึ่งรถทัวร์โดยสารคันดังกล่าว ได้นำคณะกลุ่มสหกรณ์การเกษตรสันป่าตอง อำเภอสันป่าตอง จังหวัดเชียงใหม่ เดินทางไปทัศนศึกษาดูงานที่อุทยานแห่งชาติแก่งก้อ อำเภอลี้ จังหวัดลำพูน โดยสาเหตุคาดว่าเกิดจากทางเป็นทางโค้งลาดชันและรถเบรกไม่อยู่ จึงทำให้คนขับไม่สามารถบังคับรถได้เป็นเหตุให้รถได้เสียหลักพลิกคว่ำลงข้างทาง



การให้ความช่วยเหลือ สำนักงานป้องกันและบรรเทาสาธารณภัยจังหวัดลำพูน เจ้าหน้าที่ตำรวจ สภ.ลี้ เจ้าหน้าที่ตำรวจ สภ.ก้อ สมาชิกอาสาสมัครอำเภอลี้ สมาชิก อปพร.อบต.ก้อ สมาชิก อปพร.อบต.นาทราย สมาชิก อปพร.อบต.แม่ลาน แพทย์ พยาบาล และหน่วยงานที่เกี่ยวข้องในพื้นที่ได้อำนวยความสะดวกช่วยเหลือนำผู้เสียชีวิตและผู้ได้รับบาดเจ็บส่งรักษาโรงพยาบาลต่างๆ ประกอบด้วย 1. ลำพูน จำนวน 11 คน 2. โรงพยาบาลลี้ จำนวน 39 คน และทำการส่งรักษาต่อโรงพยาบาลมหาราช นครเชียงใหม่ จำนวน 1 คน และโรงพยาบาลเชียงใหม่ราม จำนวน 1 คน

ครั้งที่ 12 วันที่ 6 กันยายน 2552 เวลาประมาณ 15.05 น. ได้เกิดอุบัติเหตุรถตู้โดยสาร ยี่ห้ออิชูซู สีขาว (สายพิษณุโลก-สุโขทัย-แม่สอด) ของบริษัทสุโขทัยยานยนต์ หมายเลขทะเบียน 10-1253 สุโขทัย ชนประสานกับรถยนต์บรรทุก 10 ล้อ ยี่ห้อฮีโน่ สีขาว ทะเบียน 70-0736 ตาก ของบริษัท ฟาร์มืองเมืองตาก เป็นเหตุให้มีผู้เสียชีวิต 9 คน และผู้ได้รับบาดเจ็บ 3 คน โดยเสียชีวิตทันทีในที่เกิดเหตุ 7 คน และเสียชีวิตในเวลาต่อมา 2 คน (ผู้เสียชีวิตเป็นชาวไทย 7 คน ชาวต่างชาติ 2 คน) เหตุเกิดบริเวณถนนสายแม่สอด-ตาก หมู่ที่ 9 ตำบลด่านแม่ละเมา อำเภอแม่สอด จังหวัดตาก

การให้ความช่วยเหลือ เจ้าหน้าที่ตำรวจ สภ.แม่สอด แพทย์ พยาบาล และหน่วยงานที่เกี่ยวข้องในพื้นที่ได้อำนวยความสะดวกช่วยเหลือนำผู้เสียชีวิตและผู้ได้รับบาดเจ็บส่งรักษาโรงพยาบาลแม่สอด

ครั้งที่ 13 วันที่ 12 กันยายน 2552 เวลาประมาณ 18.30 น. ได้เกิดอุบัติเหตุรถไฟ บรรทุกน้ำมัน ขบวนที่ 632 ชนรถตู้โดยสาร ยี่ห้อโตโยต้า สีม่วง-ขาว ทะเบียน 14-3959 กทม. เป็นเหตุให้มีผู้เสียชีวิต 7 คน และได้รับบาดเจ็บ 4 คน เหตุเกิดบริเวณทางเข้าหมู่บ้านคอกกระบือ หมู่ที่ 6 ตำบลโคกกระเทียม อำเภอเมือง จังหวัดลพบุรี ซึ่งรถไฟขบวนดังกล่าวเป็นรถไฟบรรทุกน้ำมันวิ่งจาก สถานีบึงพระ จังหวัดพิษณุโลก ปลายทางกรุงเทพมหานคร ส่วนรถตู้โดยสารเป็นรถตู้ นำคนจาก จังหวัดปทุมธานีมาทำพิธีทอดผ้าป่าสามัคคี วัดหนองปลิง ตำบลโคกกระเทียม อำเภอเมือง จังหวัดลพบุรี ซึ่งตรงจุดเกิดเหตุเป็นถนนคันคลองข้ามทางรถไฟทำให้รถตู้ได้ตกลงไปในคลอง ยากแก่การช่วยเหลือของเจ้าหน้าที่ บริเวณดังกล่าวมักเกิดอุบัติเหตุบ่อยครั้งเนื่องจากไม่มีแสงกัน รถไฟและไม่มีสัญญาณไฟเตือน

การให้ความช่วยเหลือ เจ้าหน้าที่ตำรวจ สภ.เมืองลพบุรี แพทย์ พยาบาล มูลนิธิ ปอเต็กตึ๊ง จังหวัดลพบุรี และหน่วยงานที่เกี่ยวข้องในพื้นที่ได้อำนวยการให้ความช่วยเหลือนำผู้เสียชีวิตและผู้ได้รับบาดเจ็บส่งรักษาโรงพยาบาลลพบุรี

ครั้งที่ 14 วันที่ 17 กันยายน 2552 เวลาประมาณ 16.00 น. ได้เกิดอุบัติเหตุ รถไม่ป่วน ทะเบียน 82-1841 สระบุรี พุ่งชนประสานงากับรถกระบะ ยี่ห้ออิชูซุ สีบรอนซ์เทา ทะเบียน บบ 219 เป็นเหตุให้มีผู้เสียชีวิต 7 คน (เสียชีวิตทันที 4 คน เสียชีวิตที่โรงพยาบาล 3 คน) เหตุเกิด บริเวณหน้าร้านอาหารจันทร์กระจ่าง ถนน พระพุทธบาท-บ้านหมอ (ใกล้ทางเข้าโรง ปูนขาววงศ์) ตำบลพุกวาง อำเภอพระพุทธบาท จังหวัดสระบุรี รถกระบะดังกล่าวเป็นรถที่รับส่ง คนงานรับเหมาก่อสร้าง เดินทางไปรับคนงานก่อสร้าง จากวัดปราสาททองทรงธรรม อำเภอ พระพุทธบาท จังหวัดสระบุรี และจะเดินทางต่อไปรับคนงานก่อสร้างที่วัดอีกแห่งในจังหวัดสระบุรี เพื่อเดินทางกลับ จังหวัดลพบุรี



การให้ความช่วยเหลือ เจ้าหน้าที่ตำรวจ สภ.พระพุทธบาท แพทย์ พยาบาล มูลนิธิร่วมกตัญญูสระบุรี และหน่วยงานที่เกี่ยวข้องในพื้นที่ได้อำนวยการให้ความช่วยเหลือนำผู้เสียชีวิตและผู้ได้รับบาดเจ็บส่งรักษาโรงพยาบาลพระพุทธบาท

ครั้งที่ 15 วันที่ 9 ตุลาคม 2552 เวลาประมาณ 07.30 น. ได้เกิดอุบัติเหตุรถทัวร์โดยสารปรับอากาศ ชั้น 1 สีเทา-ฟ้า ทะเบียน 13-2069 กรุงเทพ วิ่งระหว่างกรุงเทพ-ลำพูน ของบริษัทขนส่ง จำกัด ชนท้ายรถบรรทุก 18 ล้อ หมายเลขทะเบียน 70-4189 ลำปาง เป็นรถบรรทุกปูนซีเมนต์ของบริษัท ประสพสุขบริการ เป็นเหตุให้มีผู้เสียชีวิต 3 คน และได้รับบาดเจ็บ 15 คน เหตุเกิดบริเวณหลัก



กม.ที่ 568-569 ถนนพหลโยธิน ตำบลนาแสง อำเภอเกาะคา จังหวัดลำปาง เหตุเกิดขณะที่รถบรรทุกพ่วง 18 ล้อ และรถทัวร์โดยสารกำลังขับรถขึ้นเขาบริเวณช่องเขาขาด (หลังเทิง) รถทัวร์โดยสารได้เสียหลักพุ่งชนท้ายรถบรรทุก 18 ล้อ ทำให้ด้านหน้าและฝั่งซ้ายของรถทัวร์เสียหาย

การให้ความช่วยเหลือ เจ้าหน้าที่ตำรวจ สภ. เกาะคา แพทย์ พยาบาล และหน่วยงานที่เกี่ยวข้องในพื้นที่ได้อำนวยกรให้ความช่วยเหลือนำผู้เสียชีวิตและผู้ได้รับบาดเจ็บส่งรักษาโรงพยาบาลต่าง ๆ ประกอบด้วยโรงพยาบาลศูนย์ลำปาง และโรงพยาบาลเกาะคา

ครั้งที่ 16 วันที่ 24 ตุลาคม 2552 เวลาประมาณ 03.00 น. ได้เกิดอุบัติเหตุรถบรรทุก 6 ล้อ (ไม่ทราบหมายเลขทะเบียน) พุ่งชนศาลาพักผู้โดยสารริมทาง โดยมีคาราวานรถจักรยานยนต์โบราณ (ฮอนด้า ปี 1970) ประมาณ 20-30 คัน จอดพักอยู่ศาลาริมทาง บริเวณหน้าโรงเรียน บ้านแปลงริมถนนด้านขุนทด-ชัยภูมิ ตำบลบ้านแปลง อำเภอด่านขุนทด จังหวัดนครราชสีมา **เป็นเหตุให้มีผู้เสียชีวิต 4 คน และได้รับบาดเจ็บ 7 คน** ซึ่งกลุ่มคาราวานรถจักรยานยนต์ดังกล่าวได้เดินทางมาจากจังหวัดชัยภูมิ เพื่อจะไปร่วมงานที่อำเภอแก่งคอย จังหวัดสระบุรี ได้มาจอดพักที่ศาลาพักผู้โดยสารดังกล่าว ทำให้รถจักรยานยนต์ได้รับความเสียหายประมาณ 6 คัน ส่วนคนขับรถบรรทุก 6 ล้อ ได้ขับรถหลบหนีไป

การให้ความช่วยเหลือ เจ้าหน้าที่ตำรวจ สภ.ด่านขุนทด กู้ภัยสุก 31 จังหวัดนครราชสีมา แพทย์ พยาบาล และหน่วยงานที่เกี่ยวข้องในพื้นที่ได้อำนวยกรให้ความช่วยเหลือนำผู้เสียชีวิตและผู้ได้รับบาดเจ็บส่งรักษาโรงพยาบาลด่านขุนทด

ครั้งที่ 17 วันที่ 25 ตุลาคม 2552 เวลาประมาณ 07.45 น. ได้เกิดอุบัติเหตุรถไฟดีเซลราง สายอุดรธานี-หนองคาย ขนรถยนต์กระบะ อีซูซุ ดีแม็กซ์ สีบรอนซ์ ทะเบียน ผค-141 ขอนแก่น บริเวณเส้นทางตัดผ่านรถไฟสายรอบเมือง อำเภอเมือง จังหวัดอุดรธานี **เป็นเหตุให้มีผู้เสียชีวิต 7 คน** ซึ่งรถกระบะได้เดินทางมาจากจังหวัดขอนแก่น เพื่อไปทำบุญทอดกฐินที่วัดแห่งหนึ่งในจังหวัดอุดรธานี โดยสาเหตุเกิดจากจุดที่เกิดเหตุเป็นถนนข้ามทางรถไฟแต่ไม่มีที่กั้นให้รถหยุด ทำให้คนขับเร่งเครื่องเพื่อที่จะขับผ่านให้ทันรถไฟ จึงทำให้รถไฟพุ่งชนอย่างแรง

การให้ความช่วยเหลือ เจ้าหน้าที่ตำรวจ สภ. เมืองอุดรธานี มูลนิธิสว่างเมธาธรรม จังหวัดอุดรธานี แพทย์ พยาบาล และหน่วยงานที่เกี่ยวข้องในพื้นที่ได้อำนวยกรให้ความช่วยเหลือนำผู้เสียชีวิตและผู้ได้รับบาดเจ็บส่งรักษาโรงพยาบาลอุดรธานี

ครั้งที่ 18 วันที่ 13 พฤศจิกายน 2552 เวลาประมาณ 15.30 น. ได้เกิดอุบัติเหตุรถทัวร์โดยสารไม่ประจำทาง ของบริษัททิวกอร์ ทรานสปอร์ต หมายเลขทะเบียน 30-0124 ศรีสะเกษ พลิกคว่ำ **เป็นเหตุให้มีผู้ได้รับบาดเจ็บ 66 คน** (สาหัส 5 คน) เหตุเกิดบริเวณหลักกิโลเมตรที่ 147-148 ถนนสายบุรีรัมย์-สุรินทร์ ตำบลสุขสำราญ อำเภอกระสัง จังหวัดบุรีรัมย์ ซึ่งรถทัวร์คันดังกล่าวได้นำคณะครู อาจารย์ และนักศึกษา โปรแกรมวิชาปฐมวัย คณะครุศาสตร์ มหาวิทยาลัยราชภัฏอุบลราชธานี เดินทางไปทัศนศึกษาดูงานที่โรงเรียนลำปลายมาศพัฒนา อำเภอลำปลายมาศ จังหวัด

บุรีรัมย์ และได้เดินทางไปทัศนศึกษาต่อที่อุทยานประวัติศาสตร์พนมรุ้ง อำเภอเฉลิมพระเกียรติ และปราสาทเมืองต่ำ อำเภอประโคนชัย จังหวัดบุรีรัมย์ โดยสาเหตุเกิดจากคนขับรถขับมาด้วยความเร็วสูง และเป็นทางโค้ง ประกอบกับคนขับรถไม่ชำนาญเส้นทาง จึงทำให้รถเสียหลักตกลงข้างทาง

การให้ความช่วยเหลือ เจ้าหน้าที่ตำรวจ สภ.กระสัง หน่วยกู้ภัยสว่างจรรยาธรรมบุรีรัมย์ หน่วยกู้ภัยจังหวัดสุรินทร์ หน่วยงานที่เกี่ยวข้องในพื้นที่ได้อำนวยกาให้ความช่วยเหลือนำผู้ได้รับบาดเจ็บส่งรักษาโรงพยาบาลกระสัง และโรงพยาบาลศูนย์บุรีรัมย์

ครั้งที่ 19 เมื่อวันที่ 26 พฤศจิกายน 2552 เวลาประมาณ 13.30 น. ได้เกิดอุบัติเหตุรถไฟ ขบวนรถด่วนพิเศษดีเซลรางนั่งปรับอากาศ เทียร์ขึ้นระหว่างสถานีกรุงเทพฯ-อุบลราชธานี ชนกับรถกระบะยี่ห้ออิชูซู ทะเบียน บบ 9581 อุบลราชธานี เหตุเกิดบริเวณทางข้ามรถไฟบ้านหนองแวง ตำบลโพนเขวา อำเภอเมือง จังหวัดศรีสะเกษ **เป็นเหตุให้มีผู้เสียชีวิต 9 คน และผู้ได้รับบาดเจ็บ 4 คน** ซึ่งจุดที่เกิดเหตุเป็นทางข้ามรถไฟโดยไม่มีแผงกั้น ผู้เสียชีวิตและผู้ได้รับบาดเจ็บทั้งหมดได้โดยสารมาที่รถกระบะเดินทางมาจากจังหวัดอุบลราชธานี มุ่งหน้าวัดป่าโนนกุศหล่ม ตำบลโพนเขวา อำเภอเมือง จังหวัดศรีสะเกษ

การให้ความช่วยเหลือ สำนักงานป้องกันและบรรเทาสาธารณภัยจังหวัดศรีสะเกษ เจ้าหน้าที่ตำรวจ สภ.โพนเขวา มูลนิธิสว่างจิตต์ศรีสะเกษธรรมสถาน หน่วยงานที่เกี่ยวข้องได้อำนวยกาให้ความช่วยเหลือนำผู้เสียชีวิตและผู้ได้รับบาดเจ็บส่งรักษาโรงพยาบาลศรีสะเกษ และโรงพยาบาลสรรพสิทธิประสงค์

ครั้งที่ 20 วันที่ 14 ธันวาคม 2552 เวลาประมาณ 12.30 น. ได้เกิดอุบัติเหตุรถโดยสารปรับอากาศ ชั้น 2 (สายนครราชสีมา-อุดรธานี) สีส้ม-ขาว ทะเบียน 10-6079 นครราชสีมา เลขข้างรถ 210-1 เสียหลักพลิกคว่ำ บริเวณถนนมิตรภาพ ฝั่งขาเข้าจังหวัดนครราชสีมา มุ่งหน้าจังหวัดอุดรธานี ตำบลบึง อำเภอโนนสูง จังหวัดนครราชสีมา เป็นเหตุให้มีผู้เสียชีวิต 6 คน และผู้ได้รับบาดเจ็บ 30 คน (สาหัส 15 คน) รถทัวร์คันดังกล่าวได้รับผู้โดยสารออกมาจากสถานีขนส่งผู้โดยสารจังหวัดนครราชสีมา มุ่งหน้าไปยังจังหวัดขอนแก่น ปลายทางจังหวัดอุดรธานี

การให้ความช่วยเหลือ เจ้าหน้าที่ตำรวจ สภ.โนนสูง เจ้าหน้าที่กู้ภัยสุก 31 จังหวัดนครราชสีมา และหน่วยงานที่เกี่ยวข้องในพื้นที่ได้อำนวยกาให้ความช่วยเหลือนำผู้เสียชีวิต และผู้ได้รับบาดเจ็บส่งรักษาโรงพยาบาลโนนสูง และโรงพยาบาลมหาราชนครราชสีมา

ครั้งที่ 21 วันที่ 18 ธันวาคม 2552 เวลาประมาณ 09.00 น. ได้เกิดอุบัติเหตุรถตู้ สีขาว ทะเบียน สค-8595 กรุงเทพมหานคร เสียหลักพลิกคว่ำตกถนน เหตุเกิดบริเวณ ถนนหลวงสาย 108 เชียงใหม่-แม่สะเรียง ช่วงระหว่างหลักกิโลเมตรที่ 89-90 ตำบลแม่เหาะ อำเภอแม่สะเรียง จังหวัดแม่ฮ่องสอน ประมาณ 13 กิโลเมตร **เป็นเหตุให้มีผู้ได้รับบาดเจ็บ 11 คน** ซึ่งรถตู้คันดังกล่าวได้นำนักท่องเที่ยวจากกรุงเทพมหานคร มาเที่ยวในจังหวัดแม่ฮ่องสอน โดยเดินทางมาจากเส้นทางสายเชียงใหม่-แม่สะเรียง โดยสาเหตุเกิดจากล้อรถหลังด้านขวารั่วประกอบกับเข้าสู่ช่วงทางโค้งลาดชัน



และเป็นเส้นทางเบี่ยง ทำให้รถที่วิ่งมาด้วยความเร็วเสียหลักพลิกคว่ำ

การให้ความช่วยเหลือ สำนักงานป้องกันและบรรเทาสาธารณภัยจังหวัดแม่ฮ่องสอน เจ้าหน้าที่ตำรวจ สภ.แม่สะเรียง อาสาสมัครรักษาดินแดนแม่สะเรียง อปพร. แม่สะเรียง แพทย์พยาบาล เจ้าหน้าที่ และหน่วยงานที่เกี่ยวข้องในพื้นที่ได้อำนวยกรารให้ความช่วยเหลือ นำผู้ได้รับบาดเจ็บส่งรักษาโรงพยาบาลแม่สะเรียง

12.1 สถานการณ์ภัยจากการคมนาคมและขนส่งทางอากาศ

ได้รับรายงาน จำนวน 6 ครั้ง

1) พื้นที่ประสบภัย 5 จังหวัด ดังนี้

- จังหวัดร้อยเอ็ด
- จังหวัดลพบุรี
- จังหวัดอุบลราชธานี
- จังหวัดสุราษฎร์ธานี
- จังหวัดปัตตานี

2) ความเสียหาย

2.1) ด้านชีวิต

- เสียชีวิต จำนวน 4 ราย
- บาดเจ็บ จำนวน 20 ราย

2.2) ด้านทรัพย์สิน

ยานพาหนะได้รับความเสียหาย ดังนี้

- เครื่องบินเล็กของกองทัพอากาศ กองบิน 2 รุ่น NOMAND ขนาด 2 ใบ จำนวน 1 ลำ
- เครื่องบินโดยสาร สายการบินบางกอกแอร์เวย์ เที่ยวบิน PG 266 ชนิดปีกหมุนสองเครื่องยนต์ รุ่นเครื่อง ART 72-500 เส้นทางกระบี่-เกาะสมุย จำนวน 1 ลำ
- เฮลิคอปเตอร์ รุ่น BELL-206 ของกองทัพบก สังกัดหน่วยเฉพาะกิจจอโณทัย ประจำค่ายอิงคยุทธบริหาร อำเภอหนองจิก จังหวัดปัตตานี จำนวน 1 ลำ
- เครื่องบินรบขับไล่ประเภท F5E สังกัดกองพลบินที่ 2 หน่วยบิน 211 กองบินที่ 21 จังหวัดอุบลราชธานี จำนวน 1 ลำ

3) มูลค่าความเสียหาย อยู่ระหว่างการตรวจสอบ

สถานการณ์ที่สำคัญ

ครั้งที่ 1 วันที่ 6 มีนาคม 2552 เวลาประมาณ 14.05 น. เกิดอุบัติเหตุเครื่องบินเล็กของกองทัพอากาศ กองบิน 2 รุ่น NOMAND ขนาด 2 ใบพัด ตก **เป็นเหตุให้นักบินเสียชีวิต 1 นาย และได้รับบาดเจ็บ 4 นาย** ซึ่งเครื่องบินเล็กดังกล่าวทางกองทัพอากาศได้นำเครื่องออกลาดตระเวน เหตุเกิดบริเวณภายในกองทัพอากาศ กองบิน 2 กองพลบินที่ 1 กองบัญชาการกองยุทธทางอากาศ ตำบลเขาพระงาม อำเภอเมือง จังหวัดลพบุรี โดยสาเหตุเกิดจากเครื่องบินมีปัญหาเครื่องยนต์ขัดข้องขณะที่กำลังบินขึ้นที่ความสูงประมาณ 200 ฟุต ปีกด้านขวาได้เกิดเพลิงไหม้ นักบินได้พยายามนำเครื่องลงที่รันเวย์แต่เครื่องบินเกิดพลิกและลงกระแทกพื้น

การให้ความช่วยเหลือ เจ้าหน้าที่กองบิน 2 แพทย์ พยาบาล และหน่วยงานที่เกี่ยวข้องได้อำนวยความสะดวกช่วยเหลือนำผู้เสียชีวิตและได้รับบาดเจ็บส่งรักษาโรงพยาบาลอานันทมหิดล

ครั้งที่ 3 วันที่ 4 สิงหาคม 2552 เวลาประมาณ 14.30 น. เกิดอุบัติเหตุเครื่องบินโดยสารสายการบินบางกอกแอร์เวย์ เที่ยวบิน PG 266 เส้นทางกระบี่-เกาะสมุย (ชนิดปีกหมุนสองเครื่องยนต์ รุ่นเครื่อง ART 72-500) ลื่นไถลออกนอกรันเวย์ที่สนามบินนานาชาติเกาะสมุย อำเภอเกาะสมุย จังหวัดสุราษฎร์ธานี **เป็นเหตุให้มีผู้เสียชีวิต 1 คน (นักบินที่ 1) และผู้ได้รับบาดเจ็บ 11 คน** (ผู้โดยสาร 9 คน และลูกเรือ 2 คน) เครื่องบินลำดังกล่าวได้ออกเดินทางจากจังหวัดกระบี่ โดยมี ผู้โดยสารทั้งหมด 68 คน (ทั้งหมดเป็นชาวต่างชาติ) นักบิน 2 คน ลูกเรือ 2 คน รวมทั้งสิ้น 72 คน ในขณะที่กัปตันนำเครื่องบินลงจอดได้เกิดสภาพฝนตกหนัก ทำให้เครื่องบินลื่นไถลออกนอกรันเวย์ไปทางด้านซ้าย โดยส่วนหัวของเครื่องบินได้พุ่งชนอาคารหอบังคับการบินเก่า ปัจจุบันใช้เป็นที่จอดรถดับเพลิงของสนามบิน ทำให้ส่วนหัวของเครื่องบินซึ่งเป็นห้องของนักบินและบริเวณที่นั่งโดยสารด้านหน้าได้รับความเสียหาย

การให้ความช่วยเหลือ ศูนย์ป้องกันและบรรเทาสาธารณภัยเขต 11 สุราษฎร์ธานี สำนักงานป้องกันและบรรเทาสาธารณภัยจังหวัดสุราษฎร์ธานี เจ้าหน้าที่ท่าอากาศยานสนามบินนานาชาติเกาะสมุย เจ้าหน้าที่ตำรวจ สภ.เกาะสมุย เทศบาลเมืองเกาะสมุย เจ้าหน้าที่มูลนิธิ และอาสาสมัครแพทย์ พยาบาล และหน่วยงานที่เกี่ยวข้องในพื้นที่ได้อำนวยความสะดวกช่วยเหลือนำผู้เสียชีวิตและผู้ได้รับบาดเจ็บส่งรักษาโรงพยาบาลต่างๆ ได้แก่ โรงพยาบาลบ้านดอนอินเตอร์ โรงพยาบาลกรุงเทพ-สมุย และโรงพยาบาลไทยอินเตอร์

ครั้งที่ 4 วันที่ 31 สิงหาคม 2552 เวลาประมาณ 08.30 น. เกิดอุบัติเหตุเฮลิคอปเตอร์ของกองทัพบก สังกัดหน่วยเฉพาะกิจโจมตี ประจำค่ายอิงคยุทธบริหาร อำเภอหนองจิก จังหวัดปัตตานี รุ่น BELL-206 ตกกลางทุ่งนา ในบริเวณพื้นที่ หมู่ที่ 10 ตำบลคูเต่า อำเภอหาดใหญ่ จังหวัดสงขลา **เป็นเหตุให้นักบินได้รับบาดเจ็บเล็กน้อย 3 นาย** ซึ่งเฮลิคอปเตอร์ดังกล่าวมีหน้าที่สนับสนุนบินตรวจการและสแกนค้นหาวัตถุระเบิดจากภาคพื้นอากาศได้นำเครื่องขึ้นบินจากมณฑลทหารบกที่ 42 ค่ายเสนาณรงค์ อำเภอหาดใหญ่ จังหวัดสงขลา และเมื่อเวลาประมาณ 07.30 น. ซึ่งเป็นจุดเกิดเหตุ นักบินสังเกตเห็นว่าเครื่องยนต์เริ่มมีปัญหาขัดข้องจึงได้พยายามหาสถานที่พื้นี่นาซึ่งมีพื้นดินนุ่ม



โดยจะทำการร่อนลง แต่เครื่องดับทำให้เครื่องตกลงกระแทกพื้น ทำให้ตัวเครื่องเฮลิคอปเตอร์เสียหายสภาพทางเครื่องบินหักงอไปทางด้านขวา พื้นใต้แท่นบินแตกกระจาย ฐานหลุด ใบพัดหลุด กระงกหน้าแตก จนเป็นเหตุให้นักบินได้รับบาดเจ็บดังกล่าว

การให้ความช่วยเหลือ มณฑลทหารบกที่ 42 เจ้าหน้าที่ตำรวจ สภ.คูเต่า แพทย์ พยาบาล และหน่วยงานที่เกี่ยวข้องในพื้นที่ได้อำนวยกรให้ความช่วยเหลือนำผู้ได้รับบาดเจ็บส่งรักษาโรงพยาบาลค่ายเสนาณรงค์ มณฑลทหารบกที่ 42

ครั้งที่ 5 เมื่อวันที่ 23 ธันวาคม 2552 เวลาประมาณ 13.30 น. ได้เกิดอุบัติเหตุเครื่องบินรบขับไล่ประเภท FRONT สังกัดกองพลบินที่ 2 หน่วยบิน 211 กองบินที่ 21 จังหวัดอุบลราชธานี ได้ขึ้นฝึกบินลาดตระเวนในพื้นที่แนวชายแดนไทย-ลาว ตามปกติ ระหว่างบินเครื่องยนต์เกิดขัดข้องและทำให้เครื่องบินตกลงกระแทกกับหนองน้ำ บริเวณหนองน้ำสาธารณะบ้านแก่งเค็ง อำเภอ กุดข้าวปุ้น จังหวัดอุบลราชธานี **เป็นเหตุให้มีผู้เสียชีวิต 1 คน** ซึ่งเป็นนักบินประจำการหมายเลข 2 โดยสาเหตุอยู่ระหว่างกู่ซากเครื่องบินเพื่อตรวจหาสาเหตุที่แท้จริง

การให้ความช่วยเหลือ หน่วยกู้ภัยทางอากาศจาก กองบินที่ 21 จังหวัดอุบลราชธานี เจ้าหน้าที่ตำรวจ สภ.กุดข้าวปุ้น เจ้าหน้าที่หน่วยกู้ภัย อปพร. อำเภอ กุดข้าวปุ้น จังหวัดอุบลราชธานี แพทย์ พยาบาล เจ้าหน้าที่ และหน่วยงานที่เกี่ยวข้องในพื้นที่ได้อำนวยกรให้ความช่วยเหลือ นำ ผู้เสียชีวิตส่งโรงพยาบาล

12.2 สถานการณ์ภัยจากการคมนาคมและขนส่งทางน้ำ

ได้รับรายงาน จำนวน 19 ครั้ง

1) พื้นที่ประสบภัย 5 จังหวัด ดังนี้

- จังหวัดสมุทรปราการ
- จังหวัดพังงา
- จังหวัดภูเก็ต
- จังหวัดกระบี่
- จังหวัดชลบุรี
- จังหวัดกาฬสินธุ์

2) ความเสียหาย

2.1) ด้านชีวิต

- เสียชีวิต	จำนวน	9	ราย
- บาดเจ็บ	จำนวน	21	ราย
- สูญหาย	จำนวน	17	ราย

2.2) ด้านทรัพย์สิน

ยานพาหนะได้รับความเสียหาย ดังนี้

- เรือบรรทุกสินค้า จำนวน 5 ลำ
- เรือประมง จำนวน 3 ลำ
- เรือโดยสาร จำนวน 7 ลำ

สถานการณ์ที่สำคัญ

ครั้งที่ 1 วันที่ 24 มกราคม 2552 เวลาประมาณ 06.30 น. เกิดอุบัติเหตุเรือบรรทุกสินค้า ชื่อเรือ MV.GOLDEN SEAWAY สัญชาติปานามา เรือบรรทุกสินค้า(ตู้คอนเทนเนอร์) ชื่อเรือ MV.KUO LUNG สัญชาติปานามา เรือลำเลียงบรรทุกแร่เหล็ก หมายเลขทะเบียนเรือ 2513-68445 และ เรือยนต์ลากจูง หมายเลขทะเบียนเรือ 1510-00533 ชนกัน **เป็นเหตุให้มีผู้ได้รับบาดเจ็บ 3 คน** เหตุเกิดบริเวณทางเดินเรือริมแม่น้ำเจ้าพระยาฝั่งตะวันออก กิโลเมตรทางน้ำที่ 24 E หน้าวัดบางนาออก ตำบลบางน้ำผึ้ง อำเภอพระประแดง จังหวัดสมุทรปราการ โดยสาเหตุเกิดจากมีหมอกลงจัดในช่วงเช้าทำให้เรือ MV.GOLDEN SEAWAY และเรือ MV.KUO LUNG ได้เฉี่ยวโดนกัน จึงทำให้เรือ MV.KUO LUNG ได้เสียการควบคุมไปชนกับเรือบรรทุกแร่เหล็กที่จอดอยู่ริมแม่น้ำและแรงกระแทกทำให้เรือบรรทุกแร่เหล็กไปชนกับเรือยนต์ลากจูงที่อยู่ใกล้เคียงกันเป็นเหตุให้เรือยนต์ลากจูงอัปปางลง

การให้ความช่วยเหลือ สำนักงานป้องกันและบรรเทาสาธารณภัยจังหวัดสมุทรปราการ สำนักงานการขนส่งทางน้ำที่ 6 สาขาสมุทรปราการ ศูนย์ปลอดภัยทางน้ำ กรมการขนส่งทางน้ำ และพาณิชย์ เจ้าหน้าที่ตำรวจน้ำ กองกำกับการ 4 แพทย์ พยาบาล และหน่วยงานที่เกี่ยวข้องในพื้นที่ได้อำนวยกาให้ความช่วยเหลือนำผู้ได้รับบาดเจ็บส่งรักษาโรงพยาบาลกรุงธน

ครั้งที่ 2 วันที่ 9 มีนาคม 2552 เวลาประมาณ 13.10 น. เกิดอุบัติเหตุเรือนักท่องเที่ยว ชื่อโชคสมบูรณ์ 19 ล่ม **เป็นเหตุให้มี ผู้เสียชีวิต 1 คน และสูญหาย 6 คน** (ชาวไทย 1 คน ญี่ปุ่น 2 คน ออสเตรเลีย 2 คน สวิตเซอร์แลนด์ 1 คน เยอรมัน 1 คน) และสามารถช่วยเหลือได้ 25 คน (คนไทย 9 คน ชาวต่างชาติ 21 คน) ซึ่งเรือดังกล่าวเป็นเรือท่องเที่ยวแบบเช่าเหมาลำ นำนักท่องเที่ยวทั้งชาวไทยและชาวต่างชาติจำนวน 32 คน ไปดำน้ำที่หมู่เกาะสิมิลัน ตำบลเกาะพระทอง อำเภอคุระบุรี จังหวัดพังงา และกำลังจะเดินทางกลับท่าเทียบเรือ อ่าวฉลอง ตำบลฉลอง อำเภอเมือง จังหวัดภูเก็ต เหตุเกิดก่อนถึงฝั่ง 13 ไมล์ทะเล ในเขตพื้นที่ติดต่อจังหวัดพังงา จังหวัดภูเก็ต และจังหวัดกระบี่

การให้ความช่วยเหลือ สำนักงานป้องกันและบรรเทาสาธารณภัยจังหวัดภูเก็ต กองทัพเรือภาคที่ 3 ตำรวจน้ำ แพทย์ พยาบาล และหน่วยงานที่เกี่ยวข้องได้อำนวยกาให้ความช่วยเหลือนำผู้รอดชีวิตส่งรักษาโรงพยาบาลต่างๆ ในพื้นที่จังหวัดภูเก็ต

ครั้งที่ 3 วันที่ 21 มิถุนายน 2552 เวลาประมาณ 02.00 น. เกิดอุบัติเหตุเรือสินค้าชื่อ จุฑาปัทมาชนเรืออวนลากแสงเจริญชัยการประมง 11 **เป็นเหตุให้มีผู้เสียชีวิต 1 คน สูญหาย**



5 คน ซึ่งเรืออวนลากดังกล่าวได้นำเรือออกไปลากอวนบริเวณทางทิศใต้ของเกาะจงประมาณ 15 ไมล์ทะเล ระหว่างกำลังกู้วนขึ้นเรือ ได้มีเรือบรรทุกสินค้าซึ่งเป็นเรือขนาดใหญ่พุ่งชนกลางลำเรืออย่างแรง ทำให้ลูกเรือที่กำลังทำการเล็กลสัตว์น้ำจากอวนที่ลากขึ้นมาบนเรือ เพื่อลงบรรจุในห้องแช่แข็ง ได้ตกลงไปในทะเล ต่อมาเมื่อเรืออวนลากลำที่ 11 ที่ลากคู่กันมาประสบเหตุจึงได้ช่วยเหลือนำผู้เสียชีวิต 1 คนและผู้รอดชีวิต 5 คน โดยสารมาส่งที่ท่าเทียบเรือเขาหมาจอ ตำบลแสมสาร อำเภอสัตหีบ จังหวัดชลบุรี

การให้ความช่วยเหลือ เจ้าหน้าที่ตำรวจ สภ.สัตหีบ แพทย์ พยาบาล และหน่วยงานที่เกี่ยวข้องได้อำนวยความสะดวกช่วยเหลือนำผู้เสียชีวิตส่งโรงพยาบาลสัตหีบ

ครั้งที่ 4 วันที่ 12 กรกฎาคม 2552 เวลาประมาณ 20.00 น. เกิดอุบัติเหตุเรือประมง “แหลมทองนำโชค” ถูกคลื่นซัดอับปาง เป็นเหตุให้มีลูกเรือสูญหาย 6 คน เหตุเกิดบริเวณห่างจากแหลมปู่เจ้า เขากรมหลวงชุมพร อำเภอสัตหีบ จังหวัดชลบุรี ห่างจากท่าเรือแหลมเทียน ระยะทางประมาณ 5-6 ไมล์ทะเล โดยกองทัพเรือ ภาคที่ 1 นำเรือตรวจการณชายฝั่ง ต.216 พร้อมด้วยหน่วยกู้ภัยมูลนิธิโรจนะธรรมสถาน ได้ทำการออกช่วยเหลือค้นหาผู้สูญหาย ซึ่งพบลูกเรือทั้งหมดเกาะวัสดุที่ลอยน้ำได้ และนำขึ้นฝั่งที่ทำเรือจุกเสม็ด โดยส่วนใหญ่เป็นลูกเรือแรงงานต่างด้าว และในเวลา 20.55 น. ได้เกิดอุบัติเหตุเรือประมง “ซอญูริกา” ถูกคลื่นซัดน้ำเข้าเรือจม บริเวณอ่าวสัตหีบ หลังเกาะลิ้นห่างจากเกาะคามไปทางทิศตะวันตก ของปากอ่าวแหลมปู่เจ้า อำเภอสัตหีบ จังหวัดชลบุรี ประมาณ 7-8 ไมล์ทะเล ขณะเกิดเหตุลูกเรือจำนวน 3 คน ได้วิงขอความช่วยเหลือกองยุทธการกองทัพเรือ ภาคที่ 1 นำเรือตรวจการณชายฝั่ง ต.217 พร้อมด้วยหน่วยกู้ภัยมูลนิธิโรจนะธรรมสถานออกให้การช่วยเหลือไว้ได้ทั้ง 3 คนอย่างปลอดภัย

การให้ความช่วยเหลือ กองยุทธการ กองทัพเรือภาคที่ 1 หน่วยกู้ภัยมูลนิธิโรจนะธรรมสถาน ศูนย์รับแจ้งเหตุจังหวัดชลบุรี แพทย์ พยาบาล และหน่วยงานที่เกี่ยวข้องในพื้นที่ได้อำนวยความสะดวกช่วยเหลือนำลูกเรือที่ประสบเหตุส่งรักษาโรงพยาบาลสัตหีบ และโรงพยาบาลชลบุรี



ครั้งที่ 5 วันที่ 23 สิงหาคม 2552 เวลาประมาณ 06.00 น. เกิดอุบัติเหตุเรือบรรทุกไม้สัก ของบริษัท ซีชาร์ท แอนด์ เอเยนซี จำกัด ได้ถูกคลื่นซัดอับปางบริเวณห่างจากปากคลองบ้านทับละมุ ตำบลลำแก่น อำเภอท้ายเหมือง จังหวัดพังงา ห่างจากฐานทัพเรือทับละมุไปทางทิศตะวันตกประมาณ 5-6 ไมล์ทะเล ขณะบรรทุกไม้สัก 1,100 ท่อน จากประเทศพม่าเดินทางไปประเทศเวียดนาม ในขณะที่เดินทางได้ถูกพายุฝนพัดจนเรือค่อยๆ จมลง โดยมีกัปตันและลูกเรือที่ลอยคออยู่กลางทะเลนานกว่า 5 ชั่วโมง จำนวน 17 คน มีทั้งลูกเรือที่เป็นคนไทย อินโดนีเซีย และพม่า โดยกองทัพเรือได้ส่งเรือ ต.214 ของฐานทัพเรือพังงา ออกไปให้ความช่วยเหลือ และนำตัวเข้ารับการรักษาพยาบาลที่โรงพยาบาลฐานทัพเรือพังงาได้อย่างปลอดภัยทุกคนแล้ว

การให้ความช่วยเหลือ การทัพเรือภาคที่ 3 กองเรือยุทธการ จังหวัดพังงา แพทย์ พยาบาล และหน่วยงานที่เกี่ยวข้องในพื้นที่ได้อำนวยการให้ความช่วยเหลือนำผู้ได้รับบาดเจ็บส่งรักษาโรงพยาบาลฐานทัพเรือพังงา

ครั้งที่ 6 วันที่ 20 กันยายน 2552 เวลาประมาณ 17.30 น. ได้เกิดอุบัติเหตุเรือหางยาวล่ม เหตุเกิดบริเวณท้ายเขื่อนลำปาว บ้านท่าเรือ ตำบลนาเชือก อำเภอเมือง จังหวัดกาฬสินธุ์ **เป็นเหตุให้มีผู้เสียชีวิต 5 คน และได้รับบาดเจ็บ 2 คน** ซึ่งผู้เสียชีวิตทั้งหมดเป็นคนในพื้นที่ อำเภอชุมชนธุ์ จังหวัด ศรีสะเกษ ได้เดินทางมาเยี่ยมญาติ จากนั้นได้ออกไปเล่นน้ำที่เขื่อนลำปาว และนั่งเรือหางยาวเพื่อจะ ข้ามฝั่งไปเที่ยวสวนสะออน (สถานศึกษาธรรมชาติและสัตว์ป่าลำปาว) เป็นสวนป่าธรรมชาติอยู่ทาง ทิศเหนือของเขื่อนลำปาว ประมาณ 2 กิโลเมตร ซึ่งในเรือมีผู้โดยสารมีทั้งหมด 8 คน รวมทั้งคนขับเรือหางยาว เมื่อเรือออกไปได้สักครู่ น้ำได้ไหลเข้าท่วมเรือ และภายในเรือไม่มีอุปกรณ์ตักน้ำทำให้เรือจม มีผู้สูญหาย 5 คนเนื่องจากว่ายน้ำไม่เป็น และมีผู้รอดชีวิตโดยการว่ายน้ำเข้าฝั่ง 3 คน ส่วนคนขับเรือได้หลบหนี

การให้ความช่วยเหลือ สำนักงานป้องกันและบรรเทาสาธารณภัยจังหวัดกาฬสินธุ์ เจ้าหน้าที่ตำรวจ สภ.นาแก อ.สาสมัครประดาน้ำ ตำบลนาเชือก หน่วยกู้ชีพเด็กกำจี้สิงเกาะ จังหวัดกาฬสินธุ์ แพทย์ พยาบาล หน่วยงานที่เกี่ยวข้องในพื้นที่ได้อำนวยการให้ความช่วยเหลือผู้เสียชีวิตและผู้ได้รับบาดเจ็บส่งรักษาโรงพยาบาลกาฬสินธุ์



ครั้งที่ 7 วันที่ 2 ธันวาคม 2552 เวลาประมาณ 17.00 น. ได้เกิดอุบัติเหตุเรือโดยสารเร็ว ของบริษัทเรือ ส.นิเวพนธ์ เลขทะเบียนเรือ 397001906 ชนกับเรือโดยสารเร็ว ของบริษัทวชิชชัยนำโชค 7 เลขทะเบียนเรือ 432001094 **เป็นเหตุให้มีผู้เสียชีวิต 2 คน (ชาวจีน) และผู้ได้รับ**

บาดเจ็บ 16 คน เหตุเกิดบริเวณท่าเทียบเรือท่องเที่ยวพญาใต้ (แหลมบาลีฮาย) ท่าเ อ ห่างจากท่าประมาณ 100 เมตร ซึ่งเรือโดยสารเร็ว (SPEED BOAT) ทั้ง 2 ลำ ได้รับ ผู้โดยสารท่องเที่ยวกลับจากเกาะล้านมายังพญาใต้ ส่วนใหญ่จะเป็นนักท่องเที่ยวต่างชาติ โดย ทั้ง 2 ลำได้แล่นสวนทางกันบนร่องน้ำเข้า-ออก ท่าเทียบเรือ บาลีฮาย เกิดชนกันในลักษณะลำตัวเรือ ส.นิเวพนธ์ เหวี่ยงพุ่งชนช่วงท้าย ของเรือวชิชชัยนำโชค 7 ทำให้เรือทั้ง 2 ลำพลิกคว่ำ จนเป็นเหตุให้มีผู้เสียชีวิตและได้รับบาดเจ็บดังกล่าว

การให้ความช่วยเหลือ สำนักงานป้องกันและบรรเทาสาธารณภัยจังหวัดชลบุรี เทศบาลเมืองพญา เจ้าหน้าที่ตำรวจ สภ.พญา ตำรวจน้ำ และหน่วยงานที่เกี่ยวข้องในพื้นที่ได้อำนวยการให้ความช่วยเหลือนำผู้เสียชีวิตและผู้ได้รับบาดเจ็บส่งรักษาโรงพยาบาลพญาเมโมเรียล



กราฟแสดงจำนวนราษฎรที่เสียชีวิตจากภัยคมนาคมและขนส่งปี 2552

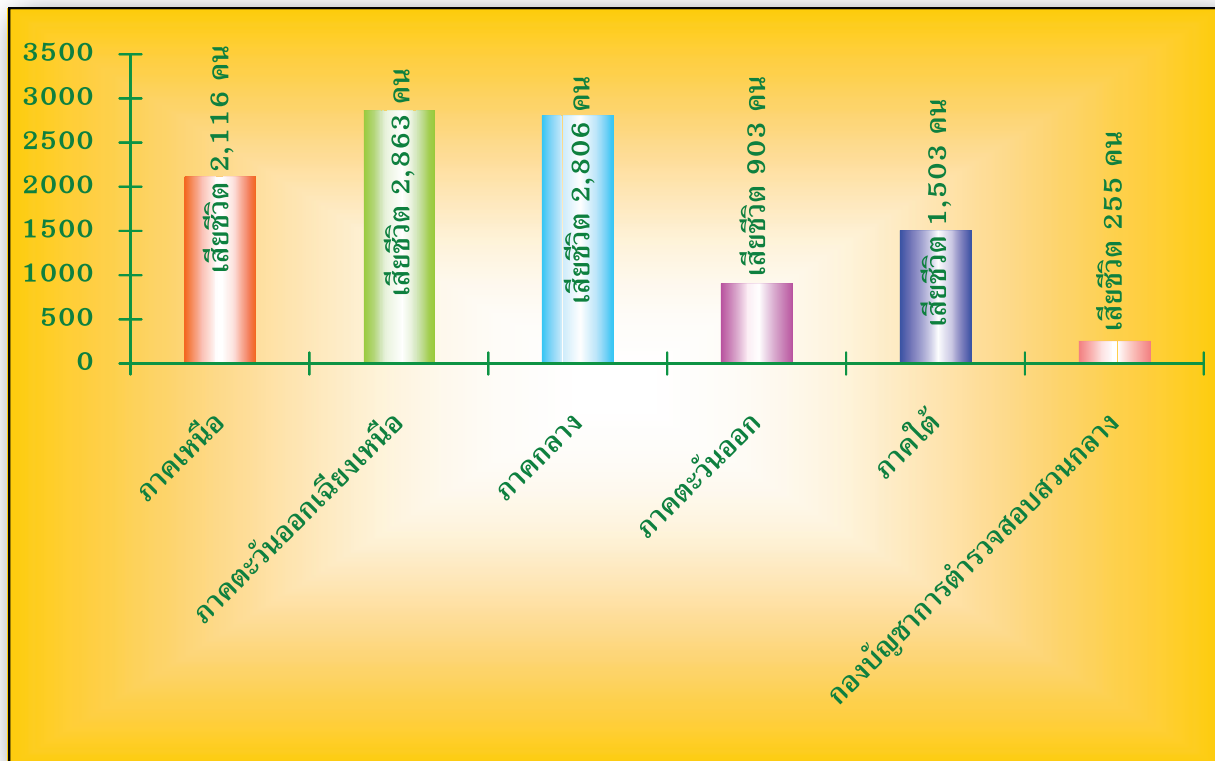

กราฟแสดงจำนวนครั้งที่เกิดอุบัติเหตุจากภัยคมนาคมและขนส่งปี 2552

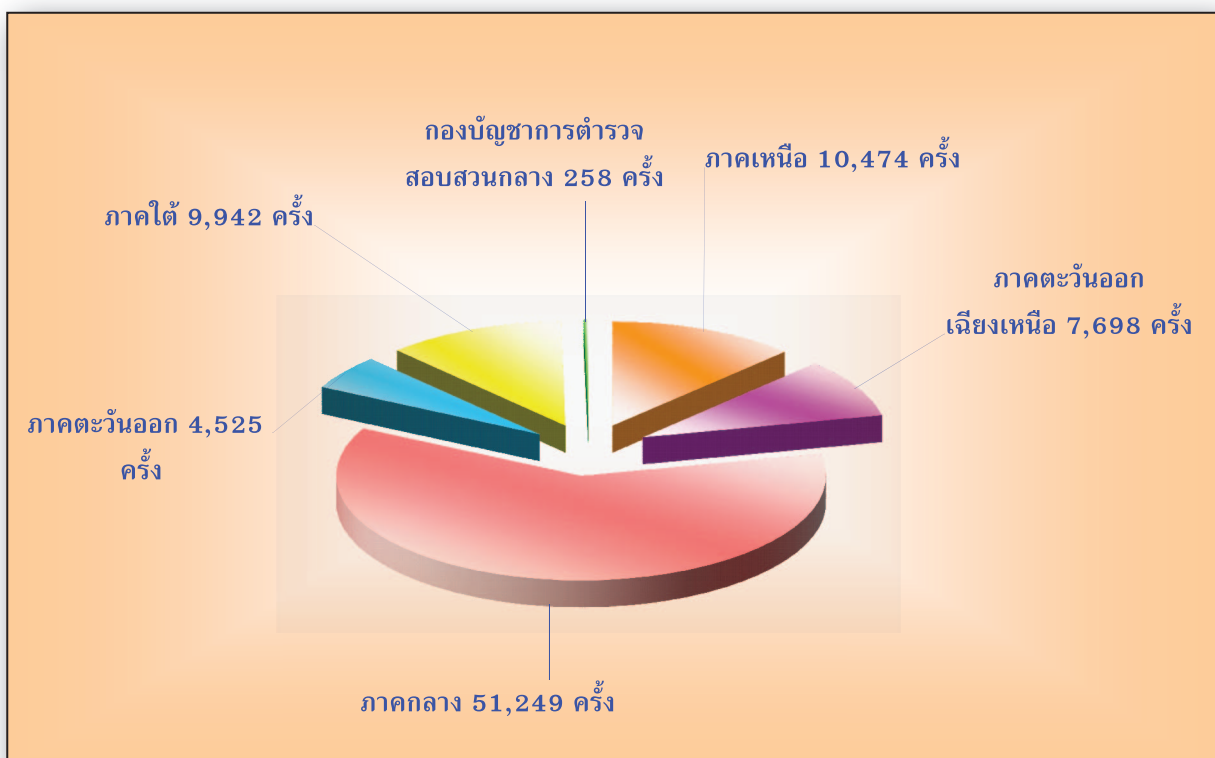

สถานการณ์ภัยจากการคมนาคมและขนส่งทางบกของประเทศไทย





สถานการณ์ภัยจากการคมนาคมและขนส่งทางอากาศของประเทศไทย



สถานการณ์ภัยจากการคมนาคมและขนส่งทางน้ำของประเทศไทย





ตารางสถิติความเสียหายประจำปี 2552 ประเภทภัยจากการคมนาคมและขนส่ง (ระหว่างวันที่ 1 มกราคม - 31 ธันวาคม 2552)

ลำดับ ที่	ภาค/จังหวัด	ชนิดคน	ความเสียหายที่สำรวจพบ												มูลค่าความเสียหาย (บาท)				
			ด้านชีวิตของราษฎร			ด้านทรัพย์สินประเภทที่เกิดอุบัติเหตุ (คน)													
			เสียชีวิต	บาดเจ็บ	รวม	รถจักรยานยนต์	รถยนต์	รถบรรทุก 6 ล้อ	รถบรรทุก	เรือสำเภา	เครื่องบิน	รถไฟ	เรือ						
ภาคเหนือ																			
1	กำแพงเพชร	299	94	309	404	67	4	11	1	0	0	0	2	0	1	0	1	1	6,662,750
2	เชียงราย	659	208	390	554	372	125	208	12	0	3	11	14	44	41	16	3	13	25,567,500
3	เชียงใหม่	5,173	346	3,867	4,436	4,185	1,232	2,330	56	0	11	49	104	71	36	21	9	52	24,658,545
4	ตาก	283	98	271	306	147	29	120	24	1	2	6	10	1	2	1	5	9	4,449,202
5	นครสวรรค์	587	174	486	605	352	138	180	41	5	5	7	23	19	13	12	10	14	8,076,920
6	น่าน	218	70	219	291	181	12	104	4	0	2	2	15	4	0	1	1	4	3,963,150
7	พะเยา	308	88	315	377	280	54	123	7	0	4	3	0	10	0	0	0	6	10,161,265
8	พิจิตร	176	75	122	249	104	23	57	11	0	1	6	6	6	1	0	0	3	7,484,300
9	พิษณุโลก	413	192	410	526	308	119	160	35	0	13	10	26	11	6	0	5	13	10,858,850
10	เพชรบูรณ์	296	245	218	363	217	42	121	18	0	9	4	15	9	1	0	0	17	29,325,465
11	แพร่	330	62	306	363	204	70	131	11	0	7	6	8	27	0	0	5	9	3,279,839
12	แม่ฮ่องสอน	199	33	205	217	117	37	29	2	1	3	2	2	11	1	1	0	0	1,560,200
13	ลำปาง	599	106	579	695	381	89	223	42	1	21	31	20	7	0	0	3	23	17,548,261
14	ลำพูน	160	82	116	207	125	20	75	11	0	3	1	8	1	0	0	0	5	6,869,895
15	สุโขทัย	194	101	159	221	150	35	85	7	0	3	6	6	15	3	0	8	14	5,369,598

ตารางสถิติความเสียหายประจำปี 2552 ประเภทภัยจากการคมนาคมและขนส่ง (ระหว่างวันที่ 1 มกราคม - 31 ธันวาคม 2552)

ลำดับ ที่	ภาค/จังหวัด	จำนวนคน เสียชีวิต	ความเสียหายที่สำรวจพบ													มูลค่าความเสียหาย (บาท)					
			ด้านชีวิตของราษฎร			ด้านทรัพย์สินประเภทรถที่เกิดอุบัติเหตุ (คัน)															
			เสียชีวิต	บาดเจ็บ	รวม	รถจักรยานยนต์	รถบรรทุก	รถโดยสารประจำทาง	รถแท็กซี่	รถจักรยานยนต์ส่วนบุคคล	รถจักรยานยนต์สาธารณะ	รถโดยสารประจำทาง	รถแท็กซี่	รถจักรยานยนต์ส่วนบุคคล	รถจักรยานยนต์สาธารณะ						
16	อุดรธานี	333	102	37	360	397	64	103	12	0	2	3	8	17	0	0	0	21	4	569,520	
17	อุทัยธานี	247	40	60	183	243	45	38	7	13	0	3	6	11	1	3	4	4	4	41,116,000	
รวม 17 จังหวัด		10,474	2,116	1,934	8,520	10,454	2,138	4,098	301	21	89	150	273	264	106	55	75	191		207,521,260	
ภาคตะวันออกเฉียงเหนือ																					
1	กาฬสินธุ์	224	152	105	174	279	27	94	12	0	3	4	20	10	24	28	2	1		5,526,500	
2	ขอนแก่น	459	268	173	205	378	152	110	48	0	16	20	33	17	16	0	10	19		9,958,060	
3	ชัยภูมิ	275	63	92	65	157	39	78	2	0	0	0	10	6	0	0	5	2		10,115,300	
4	นครพนม	1,051	142	332	474	806	66	173	1	0	1	6	7	8	1	1	0	20		10,752,900	
5	นครราชสีมา	825	286	431	753	1,184	155	352	67	0	35	13	53	21	7	1	31	22		32,497,120	
6	บุรีรัมย์	770	224	201	699	900	96	310	47	21	12	10	48	35	3	1	6	18		14,988,608	
7	มหาสารคาม	280	111	162	187	349	35	119	7	1	6	3	11	26	14	19	3	6		9,564,420	
8	มุกดาหาร	160	75	46	154	200	18	108	14	3	1	2	3	3	1	0	2	6		5,356,942	
9	ยโสธร	167	73	41	144	185	31	90	12	0	2	2	1	8	0	0	0	11		4,857,200	
10	ร้อยเอ็ด	314	229	151	129	280	76	117	18	0	9	5	21	13	2	3	5	14		9,221,800	
11	เลย	230	157	141	189	330	44	102	6	1	8	11	2	23	0	2	4	2		12,515,924	
12	ศรีสะเกษ	559	152	60	395	455	66	126	8	2	3	1	20	9	0	0	1	24		7,518,946	



ตารางสถิติความเสียหายประจำปี 2552 ประเภทภัยจากโรคมาดามและชนสิ่ง (ระหว่างวันที่ 1 มกราคม - 31 ธันวาคม 2552)

ลำดับ ที่	ภาค/จังหวัด	จำนวนคน เสียชีวิต	ความเสียหายที่สำรวจพบ													มูลค่าความเสียหาย (บาท)				
			ด้านชีวิตของราษฎร			ด้านทรัพย์สินประเภทที่เกิดอุบัติเหตุ (คัน)														
			เสียชีวิต	สาหัส	บาดเจ็บ	รถจักรยานยนต์	รถจักรยาน	รถบรรทุก 6 ล้อ	รถบรรทุก	รถจักรยานยนต์	รถจักรยานยนต์	รถจักรยานยนต์	รถจักรยานยนต์	รถจักรยานยนต์	รถจักรยานยนต์					
13	สกลนคร	138	123	133	12	145	116	64	53	4	0	1	2	10	31	4	0	2	0	1,374,120
14	สุรินทร์	558	185	101	481	582	436	135	207	23	0	6	5	32	18	1	1	4	15	32,093,620
15	หนองคาย	196	155	48	86	134	164	35	71	5	1	5	3	10	20	6	2	1	5	14,308,800
16	หนองบัวลำภู	283	67	41	291	332	265	20	145	9	0	0	2	18	14	0	0	2	9	6,291,500
17	อุดรธานี	350	183	104	156	260	260	90	130	22	1	10	9	8	10	3	1	6	7	26,355,600
18	อุบลราชธานี	717	182	152	674	826	664	72	399	15	2	29	6	15	9	8	2	0	13	9,407,100
19	อำนาจเจริญ	142	36	36	180	216	127	28	66	5	0	5	3	6	1	1	0	0	2	13,252,000
รวม 19 จังหวัด		7,698	2,863	2,550	5,448	7,998	5,286	1,249	2,850	325	32	152	107	328	282	91	61	84	196	235,956,860
ภาคกลาง																				
1	กรุงเทพมหานคร	41,848	534	965	16,742	17,707	21,073	27,821	7,185	836	6,211	1,637	1,117	784	387	592	95	15	686	1,486,501,270
2	กาญจนบุรี	519	171	166	525	691	421	165	264	28	1	7	16	18	24	2	0	4	11	14,106,310
3	ชัยนาท	127	66	30	100	130	95	23	30	20	0	6	1	6	5	2	0	2	22	5,943,320
4	นครปฐม	711	145	196	643	839	581	172	385	96	0	8	19	35	14	2	1	2	15	16,064,100
5	นนทบุรี	1,504	123	129	1,063	1,192	1,093	1,079	491	87	110	26	47	57	23	23	7	0	8	28,893,200
6	ปทุมธานี	703	184	104	407	511	382	194	195	31	10	19	16	23	3	0	0	1	77	11,737,048
7	ประจวบคีรีขันธ์	218	115	93	98	191	102	44	60	11	0	4	3	6	3	0	0	0	13	12,715,414

ตารางสถิติความเสียหายประจำปี 2552 ประเภทภัยจากากรคมนาคมและขนส่ง (ระหว่างวันที่ 1 มกราคม - 31 ธันวาคม 2552)

ลำดับ ที่	ภาค/จังหวัด	จำนวนคน เสียชีวิต	ความเสียหายที่สำรวจพบ											มูลค่าความเสียหาย (บาท)						
			ด้านชีวิตของราษฎร			ด้านทรัพย์สินประเภทรถที่เกิดอุบัติเหตุ (คัน)														
			เสียชีวิต	สาหัส	บาดเจ็บ	รถจักรยานยนต์	รถยนต์	รถบรรทุก	รถโดยสารประจำทาง	รถแท็กซี่	รถจักรยานยนต์	รถจักรยานยนต์	รถจักรยานยนต์		รถจักรยานยนต์					
8	พระนครศรีอยุธยา	581	178	519	697	399	169	258	76	5	24	21	24	12	3	0	0	6	2	30,667,450
9	เพชรบุรี	295	160	281	441	225	99	115	33	0	4	13	15	10	0	0	0	2	4	22,763,827
10	ราชบุรี	371	129	235	354	312	67	148	20	0	5	13	16	21	0	3	0	0	4	6,578,620
11	ลพบุรี	395	116	293	409	313	104	210	31	0	10	13	13	16	1	1	1	1	22	6,723,000
12	สมุทรปราการ	2,056	161	1,703	1,864	1,643	786	848	85	236	79	56	73	53	106	1	0	0	55	278,982,309
13	สมุทรสาคร	179	68	80	158	133	51	21	17	2	3	41	8	1	1	0	0	0	10	5,242,000
14	สมุทรสงคราม	83	36	59	95	68	36	28	8	0	1	1	3	3	0	0	0	0	1	2,958,265
15	สระบุรี	524	205	292	429	385	128	224	95	1	25	21	27	12	0	0	0	1	11	22,322,695
16	สิงห์บุรี	122	67	104	126	97	28	58	14	0	3	1	8	2	0	0	0	0	6	7,109,008
17	สุพรรณบุรี	827	224	965	1,253	684	121	419	79	1	5	16	22	31	5	1	4	19	19	7,642,160,307
18	อ่างทอง	186	62	173	205	127	49	106	28	0	4	7	8	7	1	0	0	0	5	5,678,340
รวม 18 จังหวัด		51,249	2,806	24,282	27,292	28,133	31,136	11,045	1,595	6,577	1,870	1,422	1,146	627	738	109	38	971	971	9,607,146,483
ภาคตะวันออก																				
1	ฉะเชิงเทรา	228	92	56	153	114	46	87	2	0	0	1	2	1	0	0	0	0	1	6,396,958
2	ชลบุรี	373	131	172	441	273	84	183	46	0	12	22	13	22	1	0	2	22	22	11,385,620
3	ปราจีนบุรี	1,862	226	1,362	1,603	1,142	446	578	59	0	44	50	46	9	2	7	0	60	60	66,619,424



ตารางสถิติความเสียหายประจำปี 2552 ประเภทภัยจากกรรมนาคมและขนส่ง (ระหว่างวันที่ 1 มกราคม - 31 ธันวาคม 2552)

ลำดับ ที่	ภาค/จังหวัด	ความเสียหายที่สำรวจพบ														มูลค่าความเสียหาย (บาท)			
		ด้านชีวิตของราษฎร			ด้านทรัพย์สินประเภทรถที่เกิดอุบัติเหตุ (คัน)														
		เสียชีวิต	บาดเจ็บ		รถจักรยานยนต์	รถจักรยานยนต์ ส่วนบุคคล	รถจักรยานยนต์ สาธารณะ	รถจักรยานยนต์ รับจ้าง	รถจักรยานยนต์ โรงเรียน	รถจักรยานยนต์ ราชการ	รถจักรยานยนต์ ตำรวจ	รถจักรยานยนต์ ของเอกชน	รถจักรยานยนต์ ของราชการ	รถจักรยานยนต์ ของโรงเรียน	รถจักรยานยนต์ ของตำรวจ				
			สาหัส	เล็กน้อย													รวม		
4	ตราด	59	90	264	222	76	99	6	0	1	2	7	5	0	0	0	0	2	9,340,650
5	นครนายก	64	40	58	70	28	41	16	0	0	4	6	6	0	0	0	0	0	7,721,000
6	ระยอง	1,237	186	1,264	1,068	275	538	73	0	11	25	38	24	7	0	0	0	6	14,170,650
7	สระแก้ว	292	45	197	166	44	115	17	1	2	6	14	8	0	0	1	7	5,995,369	
8	ปราจีนบุรี	161	101	90	90	34	61	12	0	1	7	9	5	1	0	1	2	6,683,200	
	รวม 8 จังหวัด	4,525	931	3,601	3,145	1,033	1,702	231	1	71	117	135	80	11	7	4	100	128,312,871	
	ภาคใต้																		
1	กระบี่	471	47	656	636	298	421	26	0	4	14	24	30	7	9	6	5	22,955,500	
2	ชุมพร	350	74	324	262	67	152	26	0	4	9	13	8	1	0	0	4	28,181,000	
3	ตรัง	208	71	166	66	61	76	19	0	6	1	10	147	0	9	1	1	6,696,275	
4	นครศรีธรรมราช	1,569	204	1,874	1,487	381	692	44	0	14	51	25	116	15	5	0	32	102,484,700	
5	นราธิวาส	67	47	26	34	21	11	0	0	0	0	5	0	0	0	0	0	760,000	
6	ปัตตานี	63	48	73	49	22	20	3	0	0	0	2	1	0	0	0	0	2,096,000	
7	พังงา	300	59	312	277	62	185	18	0	4	8	6	0	0	0	0	4	7,462,698	
8	พัทลุง	552	114	590	453	85	229	32	0	6	20	16	13	1	0	0	11	13,479,130	
9	ภูเก็ต	1,481	106	1,397	1,353	764	459	45	7	27	118	36	1	4	0	0	41	19,989,700	

ตารางสถิติความเสียหายประจำปี 2552 ประเภทภัยจากการคมนาคมและขนส่ง (ระหว่างวันที่ 1 มกราคม - 31 ธันวาคม 2552)

ลำดับ ที่	ภาค/จังหวัด	จำนวนคน	ความเสียหายที่สำรวจพบ													มูลค่าความเสียหาย (บาท)					
			ด้านชีวิตของราษฎร			ด้านทรัพย์สินประเภทรถที่เกิดอุบัติเหตุ (คัน)															
			เสียชีวิต	บาดเจ็บ	รวม	รถจักรยานยนต์	รถจักรยานยนต์	รถจักรยานยนต์	รถจักรยานยนต์	รถจักรยานยนต์	รถจักรยานยนต์	รถจักรยานยนต์	รถจักรยานยนต์	รถจักรยานยนต์	รถจักรยานยนต์						
10	ยะลา	871	38	93	537	630	461	124	261	14	1	4	9	7	186	1	0	0	0	7	2,674,300
11	ระนอง	194	51	45	215	260	146	87	87	12	0	3	4	14	12	6	1	0	0	1	11,642,340
12	สตูล	562	63	39	631	670	178	62	334	7	0	13	14	13	373	1	7	0	0	16	162,794,185
13	สงขลา	607	169	272	507	779	521	160	298	25	0	4	13	15	13	3	3	1	11	551,474,751	
14	สุราษฎร์ธานี	2,647	213	221	1,517	1,738	1,718	1,265	495	49	0	16	47	37	152	0	0	0	67	7,667,600	
รวม 14 จังหวัด			1,503	1,406	8,825	10,231	7,641	3,411	3,720	320	8	105	308	223	1,052	39	34	8	200	940,358,179	
กองบัญชาการตำรวจสอบสวนกลาง																					
	ม.ค.	20	4	5	3	8	2	2	1	1	0	1	3	0	0	0	0	0	0	0	948,000
	ก.พ.	11	7	3	24	27	2	4	1	0	0	1	7	1	0	0	0	0	1	2,350,000	
	มี.ค.	18	43	17	87	104	1	1	6	1	0	3	1	1	0	0	0	0	2	3,500,000	
	เม.ย.	57	58	57	105	162	14	11	1	1	0	10	23	5	0	0	0	0	4	9,800,000	
	พ.ค.	34	33	34	81	115	7	9	1	3	0	4	14	1	0	0	0	0	2	8,604,000	
	มิ.ย.	43	40	20	19	39	5	7	3	2	0	2	11	4	1	0	0	0	5	7,205,179	
	ก.ค.	31	42	46	38	84	5	9	1	1	0	2	7	2	0	0	0	0	1	2,991,400	
	ส.ค.	5	5	12	22	34	0	0	0	0	0	1	0	2	0	0	0	0	0	1,900,000	
	ก.ย.	3	6	4	17	21	0	1	1	1	0	0	1	1	0	0	0	0	6	1,322,040	



**ตารางสถิติความเสียหายประจำปี 2552 ประเภทภัยจากกรมอนามัยและขนส่ง
(ระหว่างวันที่ 1 มกราคม - 31 ธันวาคม 2552)**

ลำดับ ที่	ภาค/จังหวัด	ชนิดเหตุน้ำ	ความเสียหายที่สำรวจพบ													มูลค่าความเสียหาย (บาท)								
			ด้านชีวิตของราษฎร			ด้านทรัพย์สินประเภทที่เกิดอุบัติเหตุ (คัน)																		
			เสียชีวิต	บาดเจ็บ	รวม	รถจักรยานยนต์	รถยนต์	รถบรรทุก 6 ล้อ	รถจักรยานยนต์	รถจักรยานยนต์	รถจักรยานยนต์	รถจักรยานยนต์	รถจักรยานยนต์	รถจักรยานยนต์	รถจักรยานยนต์									
			3	0	0	0	1	1	1	1	1	2	1	1	1	0	0	0	0	0	0	0	1	533,687
			22	11	7	18	15	9	0	0	1	14	0	0	0	0	0	0	0	0	0	0	1	442,000
			11	6	13	19	2	0	5	0	0	5	0	0	0	0	0	0	0	0	0	0	0	442,000
			258	215	416	631	62	25	16	0	27	87	18	1	0	0	0	0	0	0	0	23	40,038,306	
			84,146	10,046	51,092	61,138	39,029	23,440	2,788	6,639	2,314	2,191	2,123	2,306	985	266	209	1,681	11,159,333,959					

ส่วนวิเคราะห์และประเมินสถานการณ์

ศูนย์อำนวยการบรรเทาสาธารณภัย

กรมป้องกันและบรรเทาสาธารณภัย

ข้อมูล ณ วันที่ 31 ธันวาคม 2552

ที่มา: ศูนย์เทคโนโลยีสารสนเทศกลาง สำนักงานตำรวจแห่งชาติ

ตารางสถิติความเสียหายประจำปี 2552 ประเภทภัยจากกรมฯ และชนสง (ระหว่างวันที่ 1 มกราคม - 31 ธันวาคม 2552)

ลำดับ ที่	ภาค/จังหวัด	มูลค่าความเสียหาย (บาท)	ความเสียหายที่สำรวจพบ															
			ด้านชีวิตของราษฎร			ด้านทรัพย์สินประเภทรถที่เกิดอุบัติเหตุ (คัน)												
			เสียชีวิต	บาดเจ็บ	รวม	รถจักรยานยนต์	รถกระบะ	รถบรรทุก	รถแท็กซี่	รถตู้	รถโดยสารประจำทาง	รถโดยสารประจำทางปรับอากาศ	รถโดยสารประจำทางปรับอากาศปรับอากาศ	รถโดยสารประจำทางปรับอากาศปรับอากาศ	รถโดยสารประจำทางปรับอากาศปรับอากาศ			
1	มกราคม	7,563	1,129	982	6,034	5,049	3,395	2,151	268	539	215	212	170	300	75	38	108	203,274,237
2	กุมภาพันธ์	7,658	964	778	5,310	4,446	3,368	2,009	246	536	190	200	186	411	70	16	101	129,636,503
3	มีนาคม	8,392	1,095	1,140	6,653	5,128	3,904	2,465	301	581	202	222	226	219	85	44	154	351,654,676
4	เมษายน	7,570	1,091	1,110	4,849	4,700	3,150	2,204	208	500	211	181	182	182	69	10	143	118,495,602
5	พฤษภาคม	6,963	929	967	4,304	4,343	3,253	2,250	254	553	187	162	174	251	138	27	171	405,124,645
6	มิถุนายน	7,211	857	813	4,489	4,411	3,289	2,044	239	511	171	214	195	164	59	11	135	442,970,322
7	กรกฎาคม	6,969	803	948	4,420	4,455	3,220	2,015	243	548	175	192	197	152	58	22	176	704,936,031
8	สิงหาคม	6,512	783	745	3,753	4,198	3,348	1,890	235	596	189	166	177	124	91	32	163	462,446,349
9	กันยายน	6,579	784	677	3,933	4,112	3,221	1,741	181	557	195	204	145	150	69	10	114	529,824,254
10	ตุลาคม	6,688	833	736	4,241	4,281	3,284	1,929	261	554	209	160	180	168	67	19	99	196,138,783
11	พฤศจิกายน	6,551	779	677	4,149	4,506	2,970	1,822	241	556	247	186	183	77	140	6	177	186,114,500
12	ธันวาคม	6,150	670	540	2,648	2,979	2,873	1,130	138	603	179	119	124	114	66	31	157	84,904,997
	รวม	84,806	10,717	10,113	51,883	52,608	39,275	23,650	2,815	6,634	2,370	2,218	2,139	2,312	987	266	1,698	3,815,520,899

ส่วนวิเคราะห์และประเมินสถานการณ์
 ศูนย์อำนวยการบรรเทาสาธารณภัย
 กรมป้องกันและบรรเทาสาธารณภัย

ข้อมูล ณ วันที่ 31 ธันวาคม 2552
 ที่มา: ศูนย์เทคโนโลยีสารสนเทศกลาง สำนักงานตำรวจแห่งชาติ



13. สถานการณ์ภัยจากการก่อความไม่สงบ/ก่อวินาศกรรม

ได้รับรายงาน 913 ครั้ง พื้นที่ประสบภัย 4 จังหวัด ได้แก่ จังหวัด นราธิวาส 277 ครั้ง ปัตตานี 376 ครั้ง ยะลา 253 ครั้ง และจังหวัดสงขลา 7 ครั้ง



ความเสียหาย

1. **ด้านชีวิต** เจ้าหน้าที่ เสียชีวิต 66 คน บาดเจ็บ 360 คน ประชาชน เสียชีวิต 440 คน บาดเจ็บ 701 คน คนร้าย เสียชีวิต 40 คน บาดเจ็บ 4 คน **รวมเสียชีวิต 546 คน บาดเจ็บ 1,065 คน**

2. **ด้านทรัพย์สิน** บ้านเรือนเสียหาย ทั้งหลัง 8 หลัง เสียหายบางส่วน 6 หลัง อาคารพาณิชย์ 1 แห่ง โรงเรียน 27 แห่ง โรงแรม 3 แห่ง (บางส่วน) โรงงาน 1 แห่ง ร้านค้า 44 แห่ง รถยนต์/รถจักรยานยนต์ 188 คัน โกดัง 3 แห่ง ถนน 1 สาย เสาไฟฟ้า 4 ต้น ตู้โทรศัพท์ 11 ตู้ วัด 2 แห่ง สถานที่ราชการ 4 แห่ง พื้นที่การเกษตร 40 ไร่ (อื่นๆ คือ ตลาดสด 1 แห่ง หม้อแปลง ไฟฟ้า 5 แห่ง สะพาน 1 แห่ง ตู้เอทีเอ็ม 2 แห่ง)

3. มูลค่าความเสียหายเบื้องต้น 54,208,500 บาท

การให้ความช่วยเหลือ กรมป้องกันและบรรเทาสาธารณภัย และหน่วยงาน เช่น ตำรวจ ทหาร มูลนิธิต่างๆ ฯลฯ จัดส่งเจ้าหน้าที่ และเครื่องมือตรวจสอบและกู้ภัยไปทำการตรวจสอบ ค้นหาให้ความช่วยเหลือแก่ประชาชนผู้ประสบภัยแล้ว



สถานการณ์ที่สำคัญ

ครั้งที่ 1 วันที่ 5 มกราคม 2552 เวลาประมาณ 11.30 น.เกิดเหตุคนร้ายลอบยิงชาวบ้าน **เสียชีวิต 1 ราย และได้รับบาดเจ็บ 2 คน** เหตุเกิดบนถนนในหมู่บ้านปาดานัน หมู่ที่ 4 ตำบล ตะไละหะลอล อำเภอรามัน จังหวัดยะลา โดยก่อนเกิดเหตุ ผู้ตายและเพื่อนบ้าน 10 คน ยืนอยู่ตรง จุดเกิดเหตุเพื่อสังเกตระดับน้ำที่กำลังท่วมพื้นที่การเกษตร ภายในหมู่บ้าน คนร้ายไม่ต่ำกว่า 3 คน ใช้รถยนต์กระบะเป็นพาหนะขับมาจอดตรงจุดเกิดเหตุ จากนั้นคนร้ายที่นั่งกระบะหลังได้ใช้อาวุธ สงครามยิงนายหมู่อำมหัด ไชชู จนเสียชีวิต และชาวบ้านได้รับบาดเจ็บอีก 2 คน ซึ่งเจ้าหน้าที่ตำรวจ คาดว่าเป็นฝีมือกลุ่มก่อความไม่สงบที่เกิดความหวาดระแวงในตัวผู้ตาย ที่สมัครสอบเป็น อาสาสมัครรักษาดินแดนอำเภอรามัน จึงลอบสังหารหรืออาจเป็นการสร้างสถานการณ์ในพื้นที่

การให้ความช่วยเหลือ เจ้าหน้าที่ตำรวจ ทหาร ฝ่ายปกครอง และสมาชิก อส. ออกตรวจสอบในพื้นที่เกิดเหตุ นำผู้บาดเจ็บส่งโรงพยาบาลรามัน และโรงพยาบาลศูนย์ยะลา และสอบสวน ติดตามผู้กระทำความผิดมาดำเนินคดีตามกฎหมาย

ครั้งที่ 2 วันที่ 25 มกราคม 2552 เวลาประมาณ 16.10 น. เกิดเหตุคนร้ายใช้อาวุธปืน สงครามบุกยิงถล่มจุดตรวจ ตชด.กก.ตชด. 24 จ.อุครธานี ที่สี่แยกทางเข้าตลาดนัดชุมชน หมู่ที่ 1 ตำบลดุซงญอ อำเภोजะแนะ จังหวัดนราธิวาส เป็นเหตุให้ตำรวจ (ตชด.) **ได้รับบาดเจ็บ 3 นาย ส่วนคนร้ายเสียชีวิต 2 ราย และหลบหนีไปได้ 2 คน** จากการสอบสวนของเจ้าหน้าที่ตำรวจ คาดว่าคนร้ายเป็นกลุ่มกองกำลังติดอาวุธอาร์เคเค

การให้ความช่วยเหลือ เจ้าหน้าที่ตำรวจ ทหาร ฝ่ายปกครอง สมาชิก อส. ได้ดำเนินการตรวจสอบพื้นที่เกิดเหตุนำผู้บาดเจ็บส่งโรงพยาบาลศูนย์ยะลา และจะสอบสวนติดตามผู้กระทำความผิดมาดำเนินคดีตามกฎหมาย

ครั้งที่ 3 วันที่ 5 กุมภาพันธ์ 2552 เวลาประมาณ 14.30 น. เกิดเหตุคนร้ายไม่ทราบกลุ่มและจำนวนใช้อาวุธปืนสงครามยิงถล่ม ชาวบ้านบริเวณถนนสายตะไละหะลอล-กะพ้อหมู่ที่ 1 ตำบลเกาะรอ อำเภอรามัน จังหวัดยะลา **เป็นเหตุให้มีผู้เสียชีวิต 4 ราย และบาดเจ็บสาหัส 1 คน** ซึ่งผู้เสียชีวิตเป็นผู้ใหญ่บ้าน บ้านแหลมทรายตำบลเกาะรอ อำเภอรามัน จังหวัดยะลา พร้อมด้วยลูกชายและผู้ช่วยผู้ใหญ่บ้านฝ่ายรักษาความสงบเรียบร้อย และฝ่ายปกครอง อีก 3 ราย โดยก่อนเกิดเหตุได้เดินทางกลับจากการประชุมที่ว่าการอำเภอรามัน เมื่อมาถึงจุดเกิดเหตุ ได้ถูกคนร้ายใช้อาวุธเอ็ม 16 และอาก้า ลอบยิงและจุดไฟเผารถยนต์ก่อนจะหลบหนีไป ส่วนที่เหลือติดอยู่ภายในรถยนต์ชาวบ้านไม่สามารถช่วยเหลือออกได้ถูกไฟคลอกเสียชีวิต

การให้ความช่วยเหลือ ชาวบ้านที่เห็นเหตุการณ์ได้เข้าไปช่วยเหลือ นำผู้เสียชีวิตและได้รับบาดเจ็บส่งโรงพยาบาลรามัน เจ้าหน้าที่สนธิกำลังทหาร ตำรวจ และฝ่ายปกครอง ตรวจสอบที่เกิดเหตุ สำนักงานป้องกันและบรรเทาสาธารณภัยจังหวัดยะลาสำรวจความเสียหาย เพื่อพิจารณาให้ความช่วยเหลือผู้ประสบภัยตามระเบียบกระทรวงการคลังฯ

ครั้งที่ 4 วันที่ 20 กุมภาพันธ์ 2552 ประมาณเวลา 16.40 น. เกิดเหตุคนร้ายลอบวางระเบิดแสวงเครื่อง ที่ตำบลจวบ อำเภोजะเฮอร์ จังหวัดนราธิวาส **ทหารบาดเจ็บ รวม 6 นาย** โดยคนร้ายลอบวางระเบิดแสวงเครื่อง น้ำหนักกว่า 15 กิโลกรัม ไว้ใต้ฝักรถนบนบริเวณบ้านนายิง เมื่อรถยนต์กระบะของทหารชุดลาดตระเวนแล่นผ่าน จึงจุดชนวนระเบิด **ทำให้ทหารบาดเจ็บ 4 นาย** และในวันเดียวกัน คนร้ายลอบวางระเบิดไว้ในรถจักรยานยนต์ และนำไปจอดไว้หน้าโรงเรียนบ้านจะเฮอร์ อำเภोजะเฮอร์ เมื่อทหารชุดลาดตระเวนขับรถจักรยานยนต์ผ่านมา จึงจุดชนวนระเบิด **ทำให้ทหารบาดเจ็บอีก 2 นาย** โดยทหารสามารถควบคุมตัวผู้ต้องสงสัย จำนวน 6 คน ไปสอบปากคำที่ค่ายกองพันพัฒนาที่ 4 และกระจายกำลังปิดล้อมบริเวณเกิดเหตุ เพื่อรอให้ตำรวจวิทยาการเข้าเก็บหลักฐาน

การให้ความช่วยเหลือ เจ้าหน้าที่สนธิกำลังทหาร ตำรวจและฝ่ายปกครอง ได้ทำการตรวจสอบสถานที่เกิดเหตุ นำนายทหารที่รับบาดเจ็บทั้งหมดส่งโรงพยาบาลจะเฮอร์ สำนักงานป้องกันและบรรเทาสาธารณภัยจังหวัดนราธิวาส สำรวจความเสียหาย เพื่อพิจารณาให้ความช่วยเหลือผู้ประสบภัยตามระเบียบกระทรวงการคลังฯ

ครั้งที่ 5 วันที่ 7 มีนาคม 2552 เวลาประมาณ 08.10 น. เกิดเหตุยิงและเผากลางถนนสาย 4101 ปัตตานี-ยะลา **มีผู้เสียชีวิต 2 ราย** ซึ่งเป็นพี่น้องกัน โดยรายแรกเป็นนักศึกษาวิทยาลัยชุมชนปัตตานีและยังดำรงตำแหน่งเป็นผู้ช่วยผู้ใหญ่บ้าน หมู่ที่ 3 ตำบลตะไละ อำเภอยะหริ่ง จังหวัดปัตตานี ส่วนอีกรายเป็นนักการภารโรงโรงเรียนบ้านป่าศรี ในหมู่บ้านเดียวกัน ถูกยิงด้วยอาวุธปืนสงครามและปืนพกสั้นจำนวนหลายนัด และถูกราดน้ำมันเบนซินเผา และคนร้ายยังได้ทิ้งใบปลิววางไว้ข้างศพว่า “เจ้าหน้าที่รัฐยังไม่เลิกทำร้ายคนมลายูปัตตานีผู้บริสุทธิ์” โดยขณะเกิดเหตุผู้ตายทั้งสอง ได้เดินทางออกจากบ้าน เพื่อไปสอบที่วิทยาลัยชุมชนปัตตานี ระหว่างทางเมื่อมาถึงที่เกิดเหตุ



ถูกคนร้ายตามประกบยิงจนเสียชีวิต ดังกล่าว สาเหตุคาดว่าเป็นการสร้างสถานการณ์ความไม่สงบในพื้นที่

การให้ความช่วยเหลือ เจ้าหน้าที่ตำรวจ ทหาร ฝ่ายปกครอง สมาชิก อส. ได้ดำเนินการตรวจสอบพื้นที่เกิดเหตุ และสอบสวนติดตามผู้กระทำความผิดมาดำเนินคดีตามกฎหมาย

ครั้งที่ 6 วันที่ 10 เมษายน 2552 เวลาประมาณ 11.40 น. เกิดเหตุคนร้ายยิงถล่มขบวนรถไฟที่ 463 ซึ่งวิ่งต้นทางจากสถานีรถไฟพหลุลง ไปสถานีรถไฟสุโขทัย-ลก เหตุเกิดห่างจากสถานีรถไฟสะไลตราแคะ ประมาณ 200 เมตร ช่วงบริเวณหมู่ที่ 6 ตำบลเฉลิม **พนักงานรถไฟเสียชีวิต 1 คน บาดเจ็บ 3 คน**

การให้ความช่วยเหลือ เจ้าหน้าที่ตำรวจ ทหาร ฝ่ายปกครอง สมาชิก อส. ได้ดำเนินการตรวจสอบพื้นที่เกิดเหตุ นำผู้บาดเจ็บส่งโรงพยาบาลระแงะ โรงพยาบาลนราธิวาสราชนครินทร์ และสอบสวนติดตามผู้กระทำความผิดมาดำเนินคดีตามกฎหมาย

ครั้งที่ 7 วันที่ 27 เมษายน 2552 เวลาประมาณ 05.10-06.00 น. มีคนร้ายไม่ทราบจำนวนได้กระจายกำลังก่อเหตุร้ายในพื้นที่ 5 อำเภอ ของจังหวัดนราธิวาส คือ อำเภอเจาะไอร้อง แวงจะนะ ระแงะ และ อำเภอบาเจาะ ด้วยการลอบวางเพลิงโรงเรียน/บ้านเรือน/วางระเบิดหม้อแปลงไฟฟ้า ยิงถล่มใส่หม้อแปลงไฟฟ้า/เสาสถานีทวนสัญญาณโทรศัพท์มือถือระบบดีแทค/ระบบจีเอสเอ็ม และทำให้รถยนต์ของเจ้าหน้าที่ที่ถูกตะปูเรือใบได้รับความเสียหายหลายคัน และได้เกิดเหตุทั้งหมด 5 เหตุการณ์ในจังหวัดนราธิวาส ดังนี้

เหตุการณ์ที่ 1 ในพื้นที่ อำเภอเจาะไอร้อง 2 จุด

จุดที่ 1 โรงเรียนอนุกิตประชาอุปถัมภ์ หมู่ที่ 10 บ้านปีแถมุดอ ตำบลอนุกิต วางเพลิงอาคารเรียนไม้ 2 ชั้น จนเพลิงลุกลามเสียหายทั้งหมด

จุดที่ 2 คนร้ายวางระเบิดเสาหม้อแปลงไฟฟ้าที่บ้านลูโบ๊ะเยาะ ตำบลจวบได้รับความเสียหายเล็กน้อย

เหตุการณ์ที่ 2 ในพื้นที่ อำเภอแวง คนร้ายวางระเบิดหม้อแปลงไฟฟ้าริม ถนนสุโขทัย-ลก-แวง บ้านสามแยก ตำบลกาญจนา 2 ลูกช้อน ทำให้เสาไฟฟ้าได้รับความเสียหายเล็กน้อย

เหตุการณ์ที่ 3 ในพื้นที่ อำเภอบาเจาะ 3 จุด

จุดที่ 1 คนร้ายวางเพลิงเสาหม้อแปลงไฟฟ้าที่บ้านส้มป่อย หมู่ที่ 4 ตำบลกาเยาะมาตี ได้รับความเสียหายบางส่วน

จุดที่ 2 คนร้ายใช้อาวุธสงครามยิงใส่หม้อแปลงไฟฟ้า บ้านกาเยาะมาตี ตำบลกาเยาะมาตี ทำให้หม้อแปลงระเบิดไฟฟ้าดับ

จุดที่ 3 คนร้ายวางเพลิงบ้านเรือนเสียหาย 1 หลัง หมู่ที่ 6 บ้านบาตู ตำบลปะลุกาสาเมาะ อำเภอบาเจาะ ได้รับความเสียหายทั้งหมด

เหตุการณ์ที่ 4 ในพื้นที่ อำเภอระแงะ 4 จุด

จุดที่ 1, 2 และ 3 คนร้ายเผาสถานีทวนสัญญาณโทรศัพท์มือถือระบบจีเอสเอ็ม บ้านบาโงस्ता บ้านกาลิซา หมู่ที่ 2 ตำบลกาลิซา

จุดที่ 4 คนร้ายใช้อาวุธปืนสงครามยิงหม้อแปลงไฟฟ้า บ้านจือเนื้อเระ ตำบลเฉลิม ได้รับความเสียหาย

เหตุการณ์ที่ 5 ในพื้นที่ อำเภอจะนะ 1 จุด คนร้ายเผาสถานีทวนสัญญาณโทรศัพท์มือถือระบบดีแทค บ้านตือกอ ตำบลจะนะ ได้รับความเสียหายหลัง

การให้ความช่วยเหลือ เจ้าหน้าที่ตำรวจ ทหาร ฝ่ายปกครอง สมาชิก อส. ได้ดำเนินการตรวจสอบพื้นที่เกิดเหตุ และสอบสวนติดตามผู้กระทำความผิดมาดำเนินคดีตามกฎหมาย

ครั้งที่ 8 วันที่ 27 พฤษภาคม 2552 เวลาประมาณ 04.00-08.30 น. ได้เกิดเหตุเพลิงไหม้พร้อมกันรวม 6 แห่ง และวางระเบิด 4 แห่ง ดังนี้

จุดที่ 1 โกดังศรีสมัย ถนนพิมลชัย ใกล้โรงแรมยะลาแกรนด์พาลัส เขตเทศบาลนครยะลา จังหวัดยะลา

จุดที่ 2 โกดังศรีสมัย ถนนสิโรธร ฝั่งตลาดเก่า เขตเทศบาลนครยะลา จังหวัดยะลา

จุดที่ 3 โกดังร้านยงฮวด ค้าวัสดุก่อสร้างริมถนนเพชรเกษม หมู่ที่ 3 ตำบลท่าสาป อำเภอเมือง จังหวัดยะลา

จุดที่ 4 ร้านอภีร์กษเฟอร์นิเจอร์ ถนนเปรมจิต-สุรพันธ์ เขตเทศบาลนครยะลาเพลิงลุกไหม้เสียหายทั้งหมด

จุดที่ 5 เผาเสาสัญญาณโทรศัพท์ทรูมูฟ ถนนสายยะลา - บ้านเนียงตำบลเปาะเล็ง อำเภอเมือง จังหวัดยะลา

จุดที่ 6 เผาตู้โทรศัพท์หน้ามัสยิด หมู่ที่ 3 ตำบลยะลา อำเภอเมือง จังหวัดยะลา

จุดที่ 7 วางระเบิด หน้าป้ายโฆษณา ศูนย์อัฐุ ถนนเพชรเกษม เขตเทศบาลนครยะลาได้รับความเสียหายเล็กน้อย

จุดที่ 8 บริเวณหน้าคาเฟ่โรงแรมยะลารามา ถนนศรีบำรุง เขตเทศบาลนครยะลากระจกร้านอาหารแตก และมีรถยนต์ที่จอดได้รับความเสียหายจำนวน 4 คัน

จุดที่ 9 บริเวณตู้เอทีเอ็ม ธนาคารกสิกรไทย สาขายะลา ถนนปราชญ์ เขตเทศบาลนครยะลาแรงระเบิดทำให้กระจกของธนาคารได้รับความเสียหาย

จุดที่ 10 ภายในห้างซูเปอร์ยะลา บริเวณชั้นสอง ถนนรัฐค้ำนึ่ง เขตเทศบาลนครยะลา การเกิดเหตุการณ์ครั้งนี้ ทั้ง 10 แห่งไม่มีผู้ใดได้รับเสียชีวิตและบาดเจ็บ

การให้ความช่วยเหลือ เจ้าหน้าที่ตำรวจ ทหาร ฝ่ายปกครอง สมาชิก อส. ได้ดำเนินการตรวจสอบพื้นที่เกิดเหตุและสอบสวนติดตามผู้กระทำความผิดมาดำเนินคดีตามกฎหมาย

ครั้งที่ 9 วันที่ 25 สิงหาคม 2552 เวลาประมาณ 13.30 น. เกิดเหตุคาร์บอมบ์ที่รั้วของร้านอาหารสวนกล้วย ตั้งอยู่ที่ซอยรัตนวาณิชย์ ถนนธรรมวิถี เขตเทศบาลเมืองนราธิวาส ทำให้มีผู้ได้รับบาดเจ็บ 43 คน และบ้านเรือนประชาชนถูกสะเก็ดระเบิดเสียหาย 6 หลัง รถยนต์ ได้รับความเสียหาย 5 คัน

การให้ความช่วยเหลือ เจ้าหน้าที่ตำรวจ ทหาร ฝ่ายปกครอง สมาชิก อส. ได้ดำเนินการตรวจสอบพื้นที่เกิดเหตุนำผู้บาดเจ็บส่งโรงพยาบาลนราธิวาสราชนครินทร์และสอบสวนติดตามผู้กระทำความผิดมาดำเนินคดีตามกฎหมาย



กราฟแสดงจำนวนราษฎรที่เสียชีวิต และบาดเจ็บ
จากภัยการก่อความไม่สงบ/ก่อวินาศกรรมปี 2547 - 2552

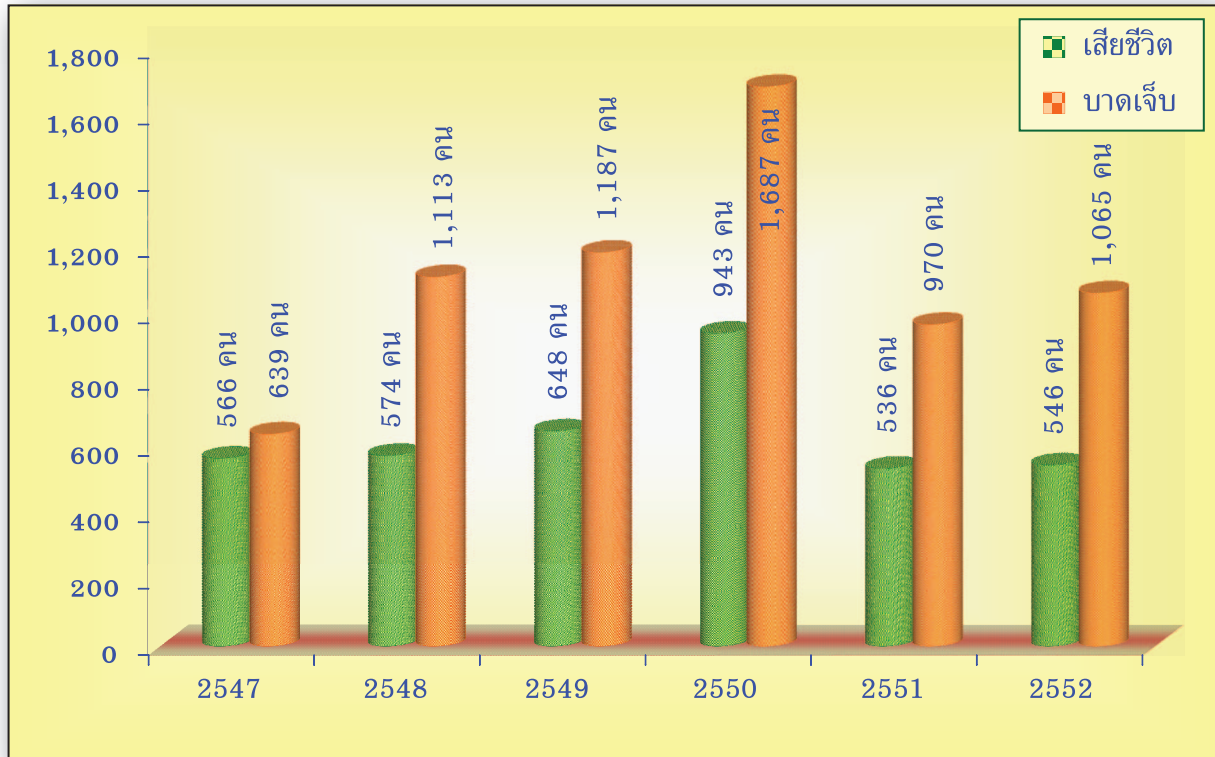

กราฟแสดงจำนวนครั้งของภัยจากการก่อความไม่สงบ
/ก่อวินาศกรรมปี 2547 - 2552

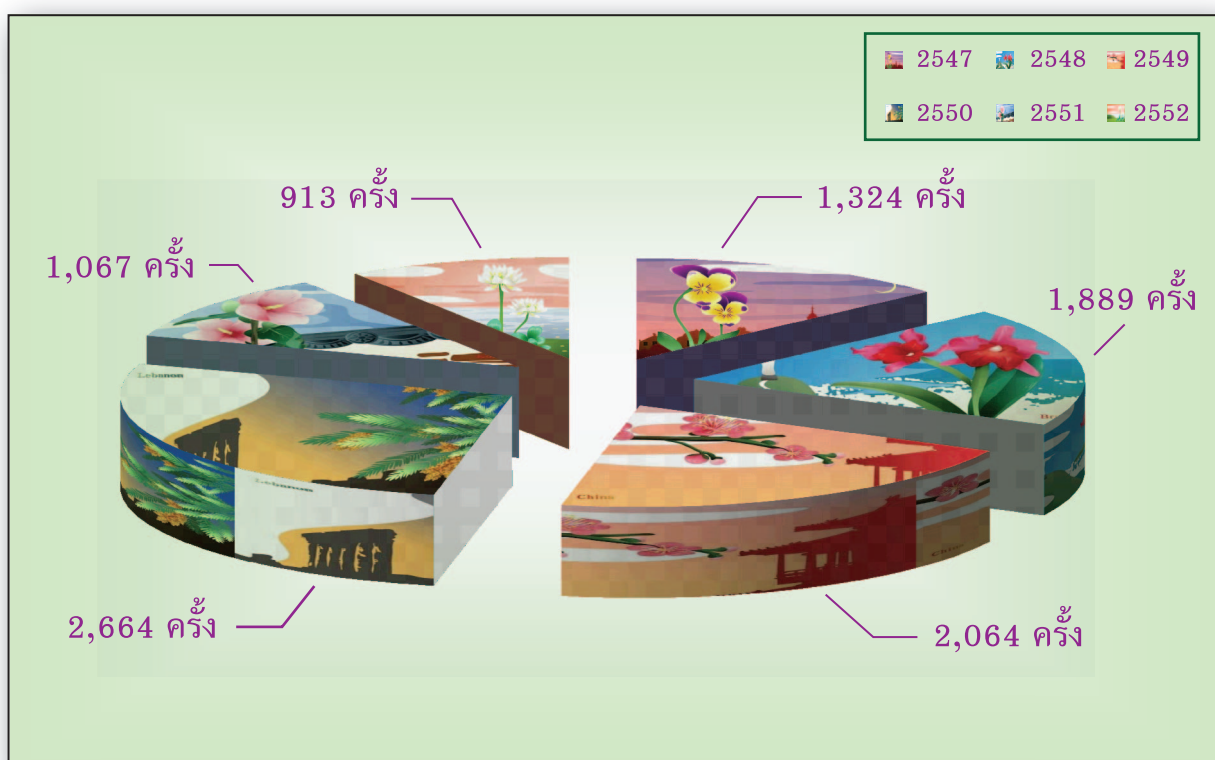

สถานการณ์ภัยจากการก่อความไม่สงบ/ก่อวินาศกรรม ของประเทศไทยปี 2547 - 2552





สถานการณ์ภัยจากการก่อความไม่สงบ/ก่อวินาศกรรม
ของประเทศไทยปี 2547 - 2552



สถานการณ์ภัยจากการก่อความไม่สงบ/ก่อวินาศกรรม ของประเทศไทยปี 2547 - 2552





สรุปสถานการณ์การก่อความไม่สงบ/ก่อวินาศกรรมในพื้นที่จังหวัดชายแดนภาคใต้

สถิติเหตุการณ์การก่อความไม่สงบ / ก่อวินาศกรรม ในพื้นที่จังหวัดชายแดนภาคใต้

ช่วงเวลา	วางเพลิง	วางระเบิด	โจมตีสถานที่ราชการ	ทำร้ายประชาชน	ทำร้ายเจ้าหน้าที่	ก่อกวน	อื่น ๆ	รวม
ตลอดปี 2547 (4 ม.ค.47)	415	105	31	341	316	0	116	1,324
ตลอดปี 2548	295	256	33	540	376	0	389	1,889
ตลอดปี 2549	302	320	19	654	332	0	437	2,064
ตลอดปี 2550	426	488	81	834	364	0	471	2,664
ตลอดปี 2551	36	229	38	429	259	0	76	1,067
ตลอดปี 2552	25	221	30	523	83	18	13	913
รวม	1,499	1,619	232	3,321	1,730	18	1,502	9,921

สถิติเหตุการณ์การก่อความไม่สงบ / ก่อวินาศกรรม ในพื้นที่จังหวัดชายแดนภาคใต้ เป็นเหตุให้มีผู้เสียชีวิตและบาดเจ็บ

ช่วงเวลา	เจ้าหน้าที่		ประชาชน		คนร้าย		รวม	
	เสียชีวิต	บาดเจ็บ	เสียชีวิต	บาดเจ็บ	เสียชีวิต	บาดเจ็บ	เสียชีวิต	บาดเจ็บ
ตลอดปี 2547 (4 ม.ค.47)	179	278	271	351	116	10	566	639
ตลอดปี 2548	209	409	355	686	10	18	574	1,113
ตลอดปี 2549	222	373	410	799	16	15	648	1,187
ตลอดปี 2550	221	567	678	1,111	44	9	943	1,687
ตลอดปี 2551	155	504	339	455	42	11	536	970
ตลอดปี 2552	66	360	440	701	40	4	546	1,065
รวม	1,052	2,491	2,493	4,103	268	67	3,813	6,661

หมายเหตุ : ข้อมูลจากศูนย์อำนวยการบริหารจังหวัดชายแดนภาคใต้

ข้อมูล ณ วันที่ 31 ธันวาคม 2552

ส่วนวิเคราะห์และประเมินสถานการณ์

ศูนย์อำนวยการบรรเทาสาธารณภัย

กรมป้องกันและบรรเทาสาธารณภัย

โทร 0-2637 -3571 -6 0-2241 -7466

ตารางสรุปสถานการณ์ภัยจากผลกระทบความไม่สงบ / ก่อวินาศกรรมประจำปี 2552 แยกรายจังหวัด
(ระหว่างวันที่ 1 มกราคม - 31 ธันวาคม 2552)

ที่	จังหวัด	ลักษณะสถานการณ์ที่เกิด/กรณี												ความเสียหายที่สำรวจพบ												ผู้บาดเจ็บ (บาท)	ผู้เสียชีวิต (บาท)	เงินค่าความเสียหาย (บาท)																													
		ด้านชีวิตของราษฎร												ด้านสิ่งสาธารณประโยชน์						ด้านทรัพย์สินของราษฎร																																					
		รวม	ชาย	หญิง	เด็ก	ผู้สูงอายุ	พิการ	ผู้ป่วย	ผู้พิการ	ผู้สูงอายุ	ผู้พิการ	ผู้ป่วย	ผู้พิการ	รวม	โรงเรียน	วัด	ศูนย์	หอพัก	บ้าน	ร้านค้า	ตลาด	โรงเรียน	วัด	ศูนย์	หอพัก				บ้าน	ร้านค้า	ตลาด	โรงเรียน	วัด	ศูนย์	หอพัก	บ้าน	ร้านค้า	ตลาด																			
1	นครราชสีมา	3	76	8	148	27	11	2	277	12	67	5	18	4	30	3	1	5	3	2	6	5	20	5	4	4	3	1	8	1	6	7	67	253	87	253	11	1	137	415	31	68	1	14	1	10	2	15	3	18,483,200	7,401,879						
2	ปทุมธานี	13	65	12	206	30	2	4	276	7	66	9	14	8	47	4	4	1	1	8	10	19	6	12	5	4	4	4	2	10	2	9	3	1	263	350	1	29	13	2	6	3	1	15,755,000	9,047,888												
3	นนทบุรี	9	74	10	124	24	5	7	253	6	71	5	14	9	41	3	2	2	3	5	25	5	3	3	2	2	2	4	2	2	1	1	74	129	5	81	2	16	1	1	5	18,600,000	5,482,000														
4	สงขลา	4	4	1	2	7	7	7	7	1	1	1	1	1	1	1	1	1	1	1	1	1	1	1	1	1	1	1	1	1	1	1	1	1	1	1	1	1	1	1	1	340,000	5,000														
รวม 4 จังหวัด		25	221	30	523	83	18	13	913	25	184	20	47	21	119	3	8	8	4	12	19	29	31	22	10	11	9	1	3	22	5	17	10	1	1	313	574	1	7	40	4	546	1,065	31	40	188	3	44	4	11	2	27	4	1	9	54,208,200	22,898,717

หมายเหตุ : ข้อมูลจากศูนย์บัญชาการป้องกันและบรรเทาสาธารณภัยแห่งชาติ
ข้อมูลการเกิดและประเมินสถานการณ์
ศูนย์บัญชาการบรรเทาสาธารณภัย
กรมป้องกันและบรรเทาสาธารณภัย
โทร 0 2837 -3571 -6 0 2241 -7466

หน่วยงานที่ให้ความอนุเคราะห์ ในการรวบรวมข้อมูล

- กรมอุตุนิยมวิทยา กระทรวงเทคโนโลยีสารสนเทศและการสื่อสาร
ศูนย์ปลอดภัยคมนาคม กรมการขนส่งทางบก กระทรวงคมนาคม
- กรมส่งเสริมการเกษตร กรมชลประทาน สำนักฝนหลวงและการบินเกษตร
กระทรวงเกษตรและสหกรณ์
- กรมป่าไม้ กรมอุทยานแห่งชาติ สัตว์ป่าและพันธุ์พืช กรมควบคุมมลพิษ กรมทรัพยากรน้ำ
กระทรวงทรัพยากรธรรมชาติและสิ่งแวดล้อม
- ศูนย์นเรนทร สถานีวิทยุร่วมด้วยช่วยกัน สถานีวิทยุ จส.100 กรมควบคุมโรค
กระทรวงสาธารณสุข
- กรมโรงงานอุตสาหกรรม กระทรวงอุตสาหกรรม
- กรมโยธาธิการและผังเมือง กรมส่งเสริมการปกครองท้องถิ่น กระทรวงมหาดไทย
- กรมเชื้อเพลิงธรรมชาติ กระทรวงพลังงาน
- กองทัพบก กองทัพเรือ กองทัพอากาศ กระทรวงกลาโหม
- สำนักงานตำรวจแห่งชาติ
- กรุงเทพมหานคร
- การประปาส่วนภูมิภาค
- การไฟฟ้าฝ่ายผลิตแห่งประเทศไทย
- ศูนย์อำนวยการบริหารจังหวัดชายแดนภาคใต้
- ศูนย์ป้องกันและบรรเทาสาธารณภัยเขต สำนักงานป้องกันและบรรเทาสาธารณภัยจังหวัด
สำนักช่วยเหลือผู้ประสบภัย สำนักมาตรการป้องกันและบรรเทาสาธารณภัย
กรมป้องกันและบรรเทาสาธารณภัย
- หน่วยงานเอกชนที่เกี่ยวข้อง และสื่อมวลชนทุกแขนง

คณะที่ปรึกษา

นายอนุชา	โมกษะเวส	อธิบดีกรมป้องกันและบรรเทาสาธารณภัย
นายฉัตรป้อง	ฉัตรภูติ	รองอธิบดีกรมป้องกันและบรรเทาสาธารณภัย
นายศรีสมบัติ	พระประสิทธิ์	รองอธิบดีกรมป้องกันและบรรเทาสาธารณภัย
นายประทีป	กีรติเรขา	รองอธิบดีกรมป้องกันและบรรเทาสาธารณภัย
นายภาณุ	แย้มศรี	ผู้อำนวยการศูนย์อำนาจการบรรเทาสาธารณภัย
นายชยุต	วงศ์วณิช	ผู้อำนวยการส่วนวิเคราะห์และประเมินสถานการณ์
นางพิไลลักษณ์	ตันติยวงศ์	ผู้อำนวยการส่วนสื่อสารและโทรคมนาคม
ร้อยตรี พงศธร	ศิริสาคร	ผู้อำนวยการส่วนปฏิบัติการ
นายสรวุฒิ	पालวัฒน์	ผู้อำนวยการส่วนอำนาจการ

คณะผู้จัดทำ

นางจริยา	นุตจรัส	นักวิเคราะห์นโยบายและแผนชำนาญการ
นางสาวดลฤทัย	พรายแก้ว	นักวิเคราะห์นโยบายและแผนชำนาญการ
นางสาวนัชชาวรินทร์	ศรีทินนท์	นักวิเคราะห์นโยบายและแผนชำนาญการ
นายคณนาถ	คะชะนา	นักวิเคราะห์นโยบายและแผนชำนาญการ
นางสาวสุธาทิพย์	ดารารุ่ง	นักวิเคราะห์นโยบายและแผนชำนาญการ
นางสาววรรณชลิ	ไชยเลิศ	เจ้าพนักงานธุรการชำนาญงาน
นางสาวฐิติกาญจน์	บำรุงศิลป์	เจ้าพนักงานธุรการชำนาญงาน
นายฉัตรชัย	รัตนเชียว	พนักงานนโยบายและแผนงาน
นางสาวณัฐฉันทยา	จรรยา	พนักงานประจำสำนักงาน

สายด่วนนิรภัย 1784



ส่วนวิเคราะห์และประเมินสถานการณ์
ศูนย์อำนวยการบรรเทาสาธารณภัย
กรมป้องกันและบรรเทาสาธารณภัย

3/12 ถนนอุทกชนอก แขวงตุลิต เขตตุลิต กรุงเทพมหานคร 10300
โทรศัพท์ 0 2637 3571-6 โทรสาร 0 2241 7466