



ลักษณะการปฏิบัติงานของแรงงานจ้างในการทำสวนยางพาราของครัวเรือนเกษตรกรชาวสวน  
ยาง ในจังหวัดสงขลา

**Characteristics Workers Hired Labor in the Rubber Plantations of  
Rubber Farmers Households in Songkhla Province**

วาสนา ประสมศรี

**Wassana Prasomsri**

วิทยานิพนธ์นี้เป็นส่วนหนึ่งของการศึกษาตามหลักสูตรปริญญาศิลปศาสตรมหาบัณฑิต  
สาขาวิชาพัฒนามนุษย์และสังคม  
มหาวิทยาลัยสงขลานครินทร์

**A Thesis Submitted in Partial Fulfillment of the Requirements for the Degree of Master  
of Arts in Human and Social Development**

**Prince of Songkla University**

**2555**

ลิขสิทธิ์ของมหาวิทยาลัยสงขลานครินทร์

ชื่อวิทยานิพนธ์      ลักษณะการปฏิบัติงานของแรงงานจ้างในการทำสวนยางพาราของครัวเรือน  
เกษตรกรชาวสวนยาง ในจังหวัดสงขลา  
ผู้เขียน              นางสาววาสนา ประสมศรี  
สาขาวิชา            พัฒนามนุษย์และสังคม

---

**อาจารย์ที่ปรึกษาวิทยานิพนธ์หลัก**

**คณะกรรมการสอบ**

.....ที่ปรึกษาหลัก  
(รองศาสตราจารย์ ดร.วันชัย ธรรมสังการ)

.....ประธานกรรมการ  
(ผู้ช่วยศาสตราจารย์ ดร.ฉันท ชาติทอง)

**อาจารย์ที่ปรึกษาวิทยานิพนธ์ร่วม**

.....กรรมการ  
(รองศาสตราจารย์ ดร.สายัณห์ สดุดี)

.....ที่ปรึกษาร่วม  
(รองศาสตราจารย์ ดร.บัญชา สมบูรณ์สุข)

.....กรรมการ  
(รองศาสตราจารย์ ดร.วันชัย ธรรมสังการ)

.....กรรมการ  
(รองศาสตราจารย์ ดร.บัญชา สมบูรณ์สุข)

บัณฑิตวิทยาลัย มหาวิทยาลัยสงขลานครินทร์ อนุมัติให้บัณฑิตวิทยาลัยฉบับนี้เป็นส่วน  
หนึ่งของการศึกษา ตามหลักสูตรปริญญาศิลปศาสตรมหาบัณฑิต สาขาวิชาพัฒนามนุษย์และสังคม

.....  
(ศาสตราจารย์ ดร. อมรรัตน์ พงศ์ดารา)  
คณบดีบัณฑิตวิทยาลัย

ชื่อวิทยานิพนธ์	ลักษณะการปฏิบัติงานของแรงงานจ้างในการทำสวนยางพาราของ ครัวเรือนเกษตรกรชาวสวนยาง ในจังหวัดสงขลา
ผู้เขียน	นางสาววาสนา ประสมศรี
สาขาวิชา	พัฒนามนุษย์และสังคม
ปีการศึกษา	2555

### บทคัดย่อ

การวิจัยครั้งนี้มีวัตถุประสงค์เพื่อศึกษา 1) พฤติการณ์ของแรงงานจ้างในการทำสวนยางพารา 2) ลักษณะการปฏิบัติงานและค่าจ้างของแรงงานจ้างของครัวเรือนเกษตรกรชาวสวนยางพารา 3) เสนอแนะแนวทางการเพิ่มประสิทธิภาพในการปฏิบัติงานของแรงงานจ้างของครัวเรือนเกษตรกรชาวสวนยางพารา โดยศึกษาใน 6 อำเภอ ได้แก่ อำเภอรัตนบุรี อำเภอบางขัน อำเภอสะเตาะ อำเภอควนเนียง อำเภอนาหม่อม และอำเภอบางกล่ำของจังหวัดสงขลา กลุ่มตัวอย่าง คือ ครัวเรือนเกษตรกรชาวสวนยางที่ใช้แรงงานจ้างในการทำสวนยางพาราจำนวน 395 คน โดยใช้แบบเจาะจง เก็บรวบรวมข้อมูลโดยใช้แบบสอบถามแบบมีโครงสร้าง สถิติเชิงพรรณนาที่ใช้ในการวิเคราะห์ข้อมูลเชิงปริมาณ ได้แก่ ความถี่ ร้อยละ และเก็บรวบรวมข้อมูลโดยใช้แบบสัมภาษณ์แบบไม่มีโครงสร้างจำนวน 60 คน

ภาวะราคายางพาราที่สูงขึ้นในปัจจุบันส่งผลกระทบต่อระบบเศรษฐกิจ สังคมและการผลิตของครัวเรือนเกษตรกรชาวสวนยางทั้งในทางบวกและทางลบ ซึ่งผลกระทบทางบวกทำให้ครัวเรือนเกษตรกรมีรายได้เพิ่มมากขึ้น ในขณะที่ผลกระทบทางลบทำให้ครัวเรือนเกษตรกรประสบปัญหาเกี่ยวกับการขาดแคลนแรงงาน โดยเฉพาะอย่างยิ่งแรงงานกรีดยางพารา ทั้งปัญหาด้านปริมาณและคุณภาพแรงงาน จากการศึกษาพบว่า แนวโน้มครัวเรือนเกษตรกรจะมีการจ้างแรงงานกรีดยางพารามากขึ้น ซึ่งส่งผลให้เกิดรูปแบบการแบ่งผลประโยชน์ระหว่างเจ้าของสวนยางพารากับแรงงานจ้างกรีดยางพาราเปลี่ยนแปลงไป โดยพบว่า มี 3 รูปแบบ ได้แก่ การแบ่งผลประโยชน์แบบสัดส่วน แบบค่าจ้างรายวัน และแบบค่าจ้างตามกิจกรรม ตามลำดับ โดยการแบ่งผลประโยชน์แบบสัดส่วนระหว่างเจ้าของสวนยางพารากับแรงงานจ้างกรีดยางพาราในพื้นที่ศึกษา 4 สัดส่วนคือ 60:40, 55:45, 50:50 และ 70:30 ซึ่งการจะตัดสินใจเลือกสัดส่วนใดขึ้นอยู่กับ ลักษณะพื้นที่ สถานการณ์แรงงานในพื้นที่ และอายุยางพารา และสำหรับการดูแลและการบำรุงรักษาสวนยางพารา โดยส่วนใหญ่เจ้าของสวนยางพาราจะเป็นผู้รับผิดชอบเอง สำหรับแหล่งที่มาของแรงงานจ้างกรีดยางพารา มาจาก 2 แหล่งใหญ่คือ แรงงานจ้างในชุมชน ซึ่งเป็นแรงงานที่เป็นเครือญาติและไม่เป็นเครือญาติที่อยู่ในชุมชน และแรงงานภายนอกชุมชน ซึ่งพบว่าเป็นแรงงานจากภาคอีสานและแรงงานข้ามชาติได้แก่ แรงงานพม่า มอญ ลาว และกัมพูชา ซึ่งกิจกรรมในการปฏิบัติงานของแรงงานจ้างกรีดยางพาราเริ่มตั้งแต่ การลับมีดกรีดยาง การเตรียมอุปกรณ์การกรีดยาง การดำเนินการกรีดยาง การเก็บน้ำยาง การเตรียมผลผลิต (เช่น น้ำยางสด หรือทำยาง

แผ่น) และการนำผลผลิตไปขาย ณ จุดขายยางพารา ซึ่งระยะเวลาที่ใช้ทั้งหมดของแรงงานจ้างกรีดยางพารา เฉลี่ย 6-8 ชั่วโมง สำหรับผลจากภาวะราคายางที่สูงขึ้นต่อแรงงานจ้างกรีดยางพาราพบว่าการแข่งขันจ้างแรงงานที่มีฝีมือมากขึ้น อัตราค่าจ้างเปลี่ยนแปลง การต่อรองค่าจ้างที่มากขึ้น และกิจกรรมการปฏิบัติงานของแรงงานจ้างกรีดยางเปลี่ยนแปลง

**Thesis Title**            Characteristics Workers Hired Labor in the Rubber Plantations of  
Rubber Farmers Households in Songkhla Province

**Author**                 Miss Wassana Prasomsri

**Major Program**        Human and Social Development

**Academic Year**        2012

## **ABSTRACT**

The purposes of this research were: 1)The dynamics of economics social physical biological terms and conditions of employment of household workers rubber planters. 2)Nature of work and wages of labor employment household rubber planters 3)Guidelines to improve the performance of labor,employment, household rubber planters. by a study in six districts namely Sadao District, Hatyai District, Rattaphum District, Kuanniang District, Namom District and Bangklum District of Songkhla Province. The sample is to workers hired labor in the rubber plantations of rubber planters was 395 households, were sampled by a particular data were collected using structured questionnaires. Descriptive statistics used to analyzies quantitative data on the frequency the data were collected using unstructured interviews with 60 people

Higher rubber prices have both positive and negative impacts on rubber farmers' socio-economic system and production, i.e. the positive effect is the farmers' higher incomes while the negative effect is labor shortage, particularly the problems of quantity and quality of rubber tappers. The result of this study revealed that farmer households were likely to hire more tapping labor, which would change patterns of sharing benefits between rubber plantation owners and share tappers. Three payment patterns were found: ratio, daily wage, and activities. The share cropping tapping systems settled between rubber owners and the contract tappers found in the study area were 60:40, 55:45, 50:50 and 70:30 ratios. The choices of ratio depend on the plantation area, the labor situation in the area and the trees' age. Generally, the owner is responsible for care and maintenance of the plantation. It was also found that rubber tappers were from two main sources: local tappers, who were the owner's relatives and non-relatives, and tappers from outside, mainly from Northeastern Thailand and other countries e.g. Myanmar, Laos, and Cambodia. The rubber tapping activities include sharpening a tapping knife, preparing tapping tools, tapping, collecting rubber latex, preparing yields (e.g. latex or rubber sheets), and taking yields to the selling site. A share tappers average working period is 6-8 hours. The impacts of higher rubber prices on share tappers

are higher competition in hiring skilled tapping labor, wage rate change, wage bargaining, and changes in share tappers activities.

## สารบัญ

หน้า

บทคัดย่อ.....	(3)
ABSTRACT.....	(5)
กิตติกรรมประกาศ.....	(7)
สารบัญ.....	(8)
รายการตาราง.....	(10)
รายการภาพประกอบ.....	(13)
<b>บทที่</b>	
<b>1 บทนำ.....</b>	<b>1</b>
ความเป็นมาของปัญหาและปัญหา.....	1
วัตถุประสงค์การศึกษา.....	3
คำถามในการวิจัย.....	3
ประโยชน์ของการวิจัย.....	4
นิยามศัพท์เฉพาะ.....	4
ขอบเขตของการวิจัย.....	5
<b>2 แนวคิดทฤษฎีและงานวิจัยที่เกี่ยวข้อง.....</b>	<b>6</b>
แนวคิดเกี่ยวกับแรงงาน.....	7
แนวคิดแรงงานข้ามชาติ.....	11
แนวคิดแรงงานไทยและแรงงานในภาคเกษตร.....	12
กิจกรรมของแรงงานในการผลิตยางพารา.....	18
การทำสวนยางพาราในประเทศไทยและภาคใต้.....	36
ครัวเรือนเกษตรกรชาวสวนยางในจังหวัดสงขลา.....	41
การปฏิบัติงานของแรงงานจ้างในการทำสวนยางพารา.....	49
งานวิจัยที่เกี่ยวข้อง.....	62
<b>3 วิธีดำเนินการวิจัย.....</b>	<b>69</b>
สถานที่ทำการวิจัย.....	70
ประชากรและกลุ่มตัวอย่าง.....	71
ขั้นตอนการสุ่มกลุ่มตัวอย่าง.....	72

## สารบัญ (ต่อ)

บทที่	หน้า
การพิทักษ์สิทธิ์กลุ่มตัวอย่าง.....	75
เครื่องมือที่ใช้ในการวิจัย.....	75
การตรวจสอบเครื่องมือที่ใช้ในการวิจัย.....	76
วิธีการเก็บรวบรวมข้อมูล.....	78
การวิเคราะห์ข้อมูล.....	79
<b>4 ผลการวิจัย.....</b>	<b>80</b>
ผลวัดการใช้แรงงานจ้างของครัวเรือนเกษตรกรชาวสวนยางพารา.....	80
ผลวัดของแรงงานจ้างกรีด.....	88
เศรษฐกิจ สังคม การใช้แรงงานจ้างของครัวเรือนเกษตรกรชาวสวนยางพารา.....	89
ลักษณะการปฏิบัติงานของแรงงานจ้างของครัวเรือนเกษตรกรชาวสวนยางพารา.....	106
ข้อเสนอแนะแนวทางการเพิ่มประสิทธิภาพในการปฏิบัติงานของแรงงานจ้าง.....	149
<b>5 สรุปผลการวิจัย อภิปรายผลและข้อเสนอแนะ.....</b>	<b>166</b>
สรุปผลการวิจัย.....	166
อภิปรายผล.....	171
ข้อเสนอแนะในการวิจัยเชิงนโยบาย.....	179
ข้อเสนอแนะในการวิจัยเชิงปฏิบัติ.....	181
ข้อเสนอแนะในการวิจัยครั้งต่อไป.....	182
<b>บรรณานุกรม.....</b>	<b>183</b>
<b>บุคลากร.....</b>	<b>193</b>
<b>ภาคผนวก.....</b>	<b>205</b>
ภาคผนวก ก แบบสอบถามรายบุคคลสำหรับแรงงานจ้างกรีดยางพารา.....	206
ภาคผนวก ข แบบสัมภาษณ์ครัวเรือนเกษตรกรชาวสวนยางพารา.....	231
<b>ประวัติผู้เขียน.....</b>	<b>232</b>



## รายการตาราง

ตารางที่	หน้า
1 สูตรปุ๋ยที่แนะนำให้ใช้สำหรับยางพารา.....	21
2 สูตรปุ๋ยที่แนะนำให้ใช้สำหรับยางพารา (ต่อ).....	23
3 หลักเกณฑ์การแนะนำปุ๋ยสำหรับยางพาราหลังเปิดกรีด.....	24
4 การใช้สารเคมีป้องกันกำจัดวัชพืชในสวนยาง.....	25
5 มาตรฐานยางแผ่นรมควันชั้น 1-3.....	34
6 รูปแบบการเลือกใช้แรงงานฯ สำหรับชาวสวนยางที่ผลิตน้ำยางสด.....	51
7 รูปแบบการเลือกใช้แรงงานฯ สำหรับชาวสวนยางที่ผลิตยางแผ่นดิบ.....	52
8 ช่วงเวลาการทำงานของแรงงานกรีดยางพารา.....	54
9 จำนวนชั่วโมงการทำงานของแรงงานกรีดยางพารา.....	55
10 ความสามารถปฏิบัติงานของแรงงานกรีดยางพารา.....	56
11 แหล่งที่มาของแรงงานกรีดยางและการเลือกจ้างแรงงานกรีดยางพารา.....	57
12 ปัจจัยที่มีผลต่อการเลือกแรงงานจ้างกรีดยางพาราฯ.....	59
13 ลักษณะค่าจ้างแบบสัดส่วน.....	61
14 ลักษณะค่าจ้างแบบรายวัน.....	62
15 ครัวเรือนเกษตรกรที่ประกอบอาชีพทำสวนยางพารา.....	71
16 ครัวเรือนเกษตรกรที่ประกอบอาชีพทำสวนยางพารา(ต่อ).....	73
17 จำนวนครัวเรือนเกษตรกรที่ประกอบอาชีพทำสวนยางพารา(ต่อ).....	74
18 พลวัตทางเศรษฐกิจ สังคมกายภาพ ชีวภาพของแรงงานจ้างในการทำสวนยางพารา.....	87
19 อาชีพหลัก.....	90
20 อาชีพรอง.....	90
21 รายได้.....	91
22 ประสบการณ์ทำสวนยาง.....	92
23 สมาชิกในครัวเรือน.....	93

## รายการตาราง (ต่อ)

ตารางที่	หน้า
24 การอพยพเคลื่อนย้ายแรงงาน	94
25 ภูมิลำเนา	96
26 การอาศัยในหมู่บ้าน	96
27 ประเภทของแรงงานในสวนยาง	99
28 แรงงานในการทำสวนยาง	101
29 การใช้แรงงานในสวนยาง	102
30 แผนการจ้างแรงงาน	103
31 การจ้างแรงงานใส่ปุ๋ยและปราบวัชพืช	103
32 การหาแรงงานจ้างกรีดยางพารา	104
33 ความยากลำบากหางานภาคเกษตร	104
34 การเปลี่ยนแปลงจำนวนแรงงานภาคเกษตร	105
35 แรงงานภาคเกษตร	105
36 แนวโน้มเคลื่อนย้ายแรงงานนอกภาคเกษตร	105
37 ประเภทของนายจ้างหรือเจ้าของสวนยาง	106
38 ความสัมพันธ์กับเจ้าของสวนยาง	107
39 พื้นที่กรีดยาง	107
40 การใช้แรงงานกรีดยางพารา	108
41 ตารางเวลากรีดยางต่อวัน	112
42 สัญญาจ้างกรีดยางในปัจจุบัน	114
43 ผลผลิต/ความสามารถของแรงงานกรีดยางต่อวัน	121
44 ปฏิทินกรีดยางและการจัดการสวนยาง	124
45 ฤดูกาลกรีดยาง จำนวนวันกรีดยาง ความถี่ในการกรีดยาง	125
46 การเปลี่ยนรูปแบบผลผลิต	127
47 รูปแบบผลผลิต	128
48 การเปลี่ยนสวนยาง	129
49 ประสบการณ์หยุดกรีดยาง	129
50 การเปลี่ยนสัญญาจ้างกรีดยาง	130

## รายการตาราง (ต่อ)

ตารางที่	หน้า
51 การจ้างแรงงานแบ่งสัดส่วนผลผลิต.....	130
52 ความยุติธรรมของแรงงานจ้างกรี๊ด.....	132
53 การต่อรองสัญญาจ้างกรี๊ด.....	133
54 การพิจารณาสัญญาจ้างกรี๊ดอื่นในหมู่บ้าน.....	133
55 ความสัมพันธ์.....	133
56 อาชีพยั่งยืน.....	134
57 การเปลี่ยนสัญญาจ้างกรี๊ดในอนาคต.....	135
58 ทักษะกรี๊ดยาง.....	135
59 การรู้จักระบบกรี๊ด.....	136
60 การใช้ระบบกรี๊ด.....	137
61 การเปลี่ยนระบบกรี๊ด.....	140
62 รูปแบบการเลือกใช้แรงงานฯ (น้ำยางสด).....	140
63 รูปแบบการเลือกใช้แรงงาน(ยางแผ่นดิบ).....	141
64 ช่วงเวลาทำงานของแรงงานจ้างกรี๊ด.....	142
65 จำนวนชั่วโมงของแรงงานจ้างกรี๊ด.....	143
66 ความสามารถของแรงงานจ้างกรี๊ด.....	143
67 แหล่งที่มาและการเลือกแรงงานจ้างกรี๊ด.....	144
68 ปัจจัยที่มีผลต่อการเลือกจ้างแรงงานกรี๊ด.....	145
69 ลักษณะค่าจ้างแบบสัดส่วน.....	147
70 อัตราค่าจ้างแบบรายวัน.....	148
71 อาชีพหลัก.....	149
72 อาชีพรอง.....	150
73 การอพยพเคลื่อนย้ายแรงงาน.....	151
74 ภูมิลำเนา.....	152
75 การอาศัยอยู่ในหมู่บ้าน.....	153
76 ความสัมพันธ์.....	154
77 การใช้แรงงานกรี๊ดยางในปัจจุบัน.....	155

## รายการตาราง (ต่อ)

ตารางที่	หน้า
78 สภาพพื้นที่.....	155
79 เงื่อนไขข้อตกลงค่าจ้างที่เป็นธรรม.....	156
80 การเปลี่ยนแปลงสัญญาจ้างกรี๊ด.....	156
81 การจ้างงานแบ่งสัดส่วนผลผลิต.....	157
82.ความยุติธรรมของแรงงานจ้างกรี๊ด.....	157
83 การต่อรองสัญญาจ้างกรี๊ด.....	158
84 การพิจารณาสัญญาจ้างกรี๊ดฯ.....	158
85 อาชีพยั่งยืน.....	158
86 การเปลี่ยนสัญญาจ้างกรี๊ดในอนาคต.....	159
87 การใช้ระบบกรี๊ด สกย.....	159
88 การเปลี่ยนระบบกรี๊ด.....	160
89 การใช้ระบบกรี๊ดในสวนยาง.....	161
90 การเปลี่ยนรูปแบบผลผลิต.....	163
91 รูปแบบผลผลิต.....	164

## รายการภาพ

ภาพประกอบที่	หน้า
1 พื้นที่ปลูกยางพาราในภาคใต้.....	36
2 พื้นที่ปลูกยางพาราในจังหวัดสงขลา.....	41
3 พื้นที่ศึกษาใน 6 อำเภอของจังหวัดสงขลา.....	70

## บทที่ 1

### บทนำ

#### ความเป็นมาของปัญหาและปัญหา

ยางพาราเป็นพืชที่นิยมปลูกในทวีปเอเชียรวมทั้งประเทศไทย เนื่องจากเป็นพืชปลูกง่าย ไม่ต้องดูแลรักษามาก โรคและจำนวนของศัตรูพืชน้อย (นุชนาฎ กังพิศดาร 2549) ซึ่งทั้งนี้ในรูปผลผลิตของยางพาราสามารถขายและแปรรูปได้ทุกส่วน ในอดีตเกษตรกรชาวสวนยางพาราใช้แรงงานครัวเรือนในการจัดการสวนยางพาราในรูปทุกกิจกรรมเนื่องจากมีสมาชิกในครัวเรือนมากกว่าที่มีอยู่พื้นที่ในงานทำการเกษตร ทั้งนี้บางคนไม่ได้รับการศึกษาหรือได้รับการศึกษาในระดับประถมศึกษาและไม่มีอาชีพอื่นรองรับรับจึงทำงานภาคเกษตรตามบิดามารดา (ชุมสิน ทองมิตร 2543) ผลจากการประกอบอาชีพทำสวนยางพาราสามารถยกระดับคุณภาพชีวิตและสภาพความเป็นอยู่ของเกษตรกรให้มีความมั่นคงด้านรายได้ และมีฐานะทางเศรษฐกิจดีขึ้นตามลำดับ (ฐานันท์ศักดิ์ เทพญา 2542) หลังจาก พ.ศ. 2425 รัฐบาลให้ความสำคัญกับครัวเรือนเกษตรกรชาวสวนยางพาราและมีการใช้แรงงานกรีดยางมากขึ้น จัดตั้งกรมวิชาการเกษตรของกระทรวงเกษตรและสหกรณ์ (สุภาพร อัสวไชยชาญ 2541) ประมาณ 30 ปีที่ผ่านมา ระบบเกษตรกรรมเข้าสู่สมัยการปฏิวัติเขียว (The Green Revolution) เริ่มมีเทคโนโลยีการผลิต เช่น การผสมพันธุ์พืชสัตว์ที่ให้ผลผลิตสูง แต่มีการใช้สารเคมีชนิดต่างๆ และการใช้เครื่องจักรกลการเกษตร เป็นต้น ซึ่งได้นำไปสู่การเปลี่ยนแปลงในด้านอื่น เช่น ด้านเศรษฐกิจ สังคม การเมือง และวัฒนธรรม ตลอดจนสุขภาพอนามัย และระบบนิเวศวิทยา (พลชิต บัวแก้ว 2550) จุดเด่นของการปฏิวัติเขียว คือ อยู่ที่การนำเอาความก้าวหน้าทางวิทยาศาสตร์และเทคโนโลยีมาเพิ่มประสิทธิภาพผลผลิตสินค้าเกษตรจนเกิดผลชัดเจน แต่ในสำหรับจุดอ่อน คือ ละเลยต่อผลกระทบระบบนิเวศวิทยา ทำให้ตลอดระยะเวลา 40 ปีที่ผ่านมา ประเทศไทยประสบปัญหาการผลิตของครัวเรือนเกษตรกรชาวสวนยางพาราทั้งในด้านการผลิต และในเรื่องของระบบการตลาด แม้ว่าในรัฐบาลทุกสมัยจะพยายามแก้ปัญหาตลอดในเรื่องของปัญหาราคายางพาราโดยเฉพาะในที่เกษตรกรชาวสวนยางพาราถูกชักจูงให้ยอมรับระบบการเกษตรแนวใหม่ เช่น ในระบบของวิธีการใส่ธาตุอาหารในรูปของปุ๋ยเคมีและการแก้ปัญหาศัตรูพืชจำพวก โรคคราแมลง วัชพืชหรือสัตว์อื่นๆ ด้วยวิธีทำลายโดยใช้สารเคมีมีพิษชนิดต่างๆ (อ้างถึงใน เดชา ศิริภัทร 2554) และมีผลให้ชุมชนเกษตรกรรมเริ่มมีเปลี่ยนแปลงจากการผลิต

เพื่อบริโภคในครัวเรือนเป็นมุ่งเน้นการผลิตเพื่อขายผลผลิตเป็นหลัก ทำให้มีค่าใช้จ่ายสูงขึ้นภาว  
 หนี่สินเริ่มเกิดขึ้น วงจรการหมุนเงินเพื่อการใช้หนี้เริ่มแคลงมาเนื่องจากภาวะเงินฝืด ภาวะสังคม  
 เปลี่ยนแปลง ไร่หลักยึดในการดำรงชีพ(ไพรัตน์ ทรงพาณิชย์ 2550) โดยเฉพาะอย่างยิ่งการประกอบ  
 อาชีพทำสวนยางนับว่าเป็นอาชีพหลักของครัวเรือนเกษตรกรชาวสวนยางในพื้นที่ภาคใต้ คือ เมื่อ  
 เกิดเหตุการณ์เช่นนี้แล้วทำให้เกษตรกรชาวสวนยางพาราเริ่มปลูกพืชร่วมยาง เช่น ผักเหมียง และ  
 เลี้ยงสัตว์ จำพวกวัว ควาย แล้วนำมูลสัตว์มาเป็นปุ๋ย ทำให้มีรายได้เพิ่มขึ้นแบบรายวัน รายเดือน  
 และรายปี (ชุมลิน ทองมิตร2543) เพื่อลดภาระด้านหนี้สิน ต่อมาในปี 2505 เกิดน้ำท่วมใหญ่ รัฐบาล  
 แก้ไขปัญหาร่วมกับกรมวิชาการเกษตร กระทรวงเกษตรและสหกรณ์วางแผนนโยบายการทำเกษตรแผน  
 ใหม่เน้นการเกษตรเพื่อใช้เศรษฐกิจและการส่งออก หลังจากทำการเกษตรมาระยะหนึ่ง ได้เกิดผล  
 กระทบทางบวกต่อเกษตรกรชาวสวนยางพารา กล่าวคือ เกษตรกรที่เคยปลูกพืชเศรษฐกิจชนิดอื่น  
 เริ่มแปรสภาพพื้นที่นิเวศวิทยามาปลูกสวนยางพาราเพิ่มมากขึ้น เพราะเชื่อว่าจะให้ผลผลิตและ  
 รายได้ดีกว่าเดิม(อ้างถึงใน สัตนยรัชณ์ พรหมขวัญ 2541)หลังจากปี 2505มีวาทภัยเกิดขึ้นที่แหลม  
 ตะลุมพุก อำเภอปากพนัง จังหวัดนครศรีธรรมราชส่งผลให้ต้นยางพาราที่เกษตรกรชาวสวนยาง  
 ปลูกไว้พังทลายและชาวบ้านเดือดร้อน ทำให้กองทุนสงเคราะห์การทำสวนยางต้องให้ทุนทำกิน  
 และส่งเสริมการปลูกผลไม้อื่นๆ เช่น มังคุด ทุเรียน ลองกองแซมสลักกันในแปลงยาง  
 (ปิยดา สุริยะการ2550) พ.ศ. 2532เศรษฐกิจระยณะนั้นของประเทศทำให้ราคายางพาราตกต่ำ ชุมชน  
 เริ่มมองเห็นปัญหาที่เกิดขึ้น ถึงความไม่ยั่งยืน และการทำลายทรัพยากรของสิ่งแวดล้อมต่างๆ ทำให้  
 มีการปลูกพืชร่วมยางพาราจำพวกไม้พุ่มมาทดแทนไม้ยืนต้น เช่น ผักเหมียง ผักหวาน สับปะรด  
 เป็นพืชแซมยางมากยิ่งขึ้น และเกิดเกษตรแผนใหม่ตั้งแต่ปี 2532-2552อย่างไรก็ตาม 2 ปีที่ผ่านราคา  
 ยางแผ่นดิบ(Unsmked Sheet)และราคาน้ำยางสด(Latex)เริ่มมีแนวโน้มราคายางตกต่ำลง ค่าใช้จ่าย  
 ในครัวเรือนค่อนข้างสูง ทำให้แรงงานครัวเรือนบางส่วนเริ่มเคลื่อนย้ายแรงงานไปทำงานนอกภาค  
 เกษตร ลูกหลานเกษตรกรมีการเคลื่อนย้ายออกไปจากท้องถิ่นสูงขึ้นเพื่อศึกษาต่อเมื่อได้งานแล้วส่ง  
 เงินกลับมาบ้านโดยไม่ได้สนใจแรงงานภาคเกษตร สำหรับอาชีพที่ได้รับความนิยม คือ ลูกจ้าง  
 บริษัท ห้างสรรพสินค้า โรงงานอุตสาหกรรม เป็นต้น(กาญจนา ศักดิ์เกษม2540)แต่ปัจจุบันพบว่า  
 เมื่อภาวะราคายางพาราปรับตัวสูงขึ้นส่งผลต่อระบบเศรษฐกิจสังคมและการผลิตของครัวเรือน  
 เกษตรกรชาวสวนยางมีผลกระทบทั้งด้านบวกและทางลบ ซึ่งผลกระทบทางบวกทำให้ครัวเรือน  
 เกษตรกรมีรายได้เพิ่มขึ้นในขณะที่ผลกระทบทางลบทำให้ครัวเรือนเกษตรกรประสบปัญหาการ  
 ขาดแคลนแรงงาน โดยเฉพาะปัจจุบันแนวโน้มครัวเรือนเกษตรกรจะมีการจ้างแรงงานกรีดยางพารา  
 มากขึ้นทั้งแรงงานไทยและแรงงานต่างด้าว นอกจากนี้ได้มีรูปแบบการแบ่งผลประโยชน์ระหว่าง  
 เจ้าของสวนยางพารากับแรงงานจ้างกรีดยางพาราจากผลกระทบที่เกิดขึ้นทำให้รายได้ของครัวเรือน

เกษตรกรชาวสวนยางเปลี่ยนแปลงไปด้วยเหตุนี้ ผู้วิจัยจึงมีความสนใจที่จะศึกษาผลวัดเงื่อนไขทางเศรษฐกิจ สังคม ภายภาพ ชีวภาพ ในการใช้แรงงานจ้างของครัวเรือนเกษตรกรชาวสวนยางพาลา ลักษณะการปฏิบัติงานและค่าจ้างของแรงงานจ้างของครัวเรือนเกษตรกรชาวสวนยางพาลา รวมทั้งรูปแบบการเพิ่มประสิทธิภาพในการปฏิบัติงานของแรงงานจ้างของครัวเรือนเกษตรกรชาวสวนยางพาลา

### วัตถุประสงค์ของการวิจัย

1. พรวัดเงื่อนไขทางเศรษฐกิจ สังคม ภายภาพ ชีวภาพ และเงื่อนไขในการใช้แรงงานจ้างของครัวเรือนเกษตรกรชาวสวนยางพาลา
2. ศึกษาลักษณะการปฏิบัติงานและค่าจ้างของแรงงานจ้างของครัวเรือนเกษตรกรชาวสวนยางพาลา
3. เสนอแนะแนวทางการเพิ่มประสิทธิภาพในการปฏิบัติงานของแรงงานจ้างของครัวเรือนเกษตรกรชาวสวนยางพาลา

### คำถามการวิจัย

1. มีพัฒนาการการใช้แรงงานจ้างของครัวเรือนเกษตรกรชาวสวนยางพาลาอย่างไร
2. การจ้างแรงงานจ้างของครัวเรือนมีปัญหาและข้อจำกัดอย่างไร
3. แรงงานจ้างของครัวเรือนเกษตรกรชาวสวนยางมีการปฏิบัติงานอย่างไร
4. มีปัจจัยหรือเงื่อนไขอะไรในการจ้างแรงงานของครัวเรือนเกษตรกร
5. จะมีแนวทางการเพิ่มประสิทธิภาพการปฏิบัติงานของแรงงานจ้างกรีดและระบบการจ้างอย่างไร

### ประโยชน์ของการวิจัย

1. เกษตรกรชาวสวนยางพาลาตระหนักถึงความสำคัญของเงื่อนไขทางเศรษฐกิจ สังคม ภายภาพ ชีวภาพ และเงื่อนไขในการใช้แรงงานจ้างของครัวเรือนเกษตรกรชาวสวนยางพาลา เพื่อแก้ไขปัญหาการเคลื่อนย้ายแรงงานจ้างของครัวเรือนเกษตรกรชาวสวนยางพาลา



2. กองทุนสงเคราะห์การทำสวนยาง กรมวิชาการเกษตร กระทรวงเกษตรและสหกรณ์ฯและหน่วยงานอื่นๆที่เกี่ยวข้อง นำข้อมูลของการศึกษาไปปรับปรุงและพัฒนาลักษณะการปฏิบัติงานของแรงงานจ้างของครัวเรือนเกษตรกรชาวสวนยางพาราในอนาคต

3. หน่วยงานภาครัฐและภาคเอกชนอื่นๆที่เกี่ยวข้องนำข้อมูลของการศึกษาไปพัฒนารูปแบบประสิทธิภาพในการปฏิบัติงานของแรงงานจ้างของครัวเรือนเกษตรกรชาวสวนยางพารา

### นิยามศัพท์เฉพาะ

1. **การปฏิบัติงานในระบบการผลิต** หมายถึง แรงงานสวนยาง(อายุยาง 0-1 ปี)การจัดการฟาร์มและการจัดการแรงงาน(อายุยาง 2ปี - เปิดกรีตครั้งแรก)แรงงานกรีต(เริ่มจากการเปิดกรีตการกรีตและแปรรูปผลผลิต)และตลาดผลผลิต(เริ่มจากการเปิดกรีตการกรีต แปรรูปผลผลิตและตลาดผลผลิต)

2. **แรงงานจ้าง** หมายถึง แรงงานจ้างของครัวเรือนเกษตรกรชาวสวนยางที่ได้รับค่าจ้างเป็นเงินหรือสิ่งของตอบแทนจากการปฏิบัติงานในครัวเรือนของเกษตรกรชาวสวนยางพาราทั้งแรงงานไทยและแรงงานข้ามชาติ

3. **ครัวเรือนเกษตรกรชาวสวนยางพารา** หมายถึง ครัวเรือนเกษตรกรที่ใช้เวลาในกิจกรรมและมีรายได้หลักจากผลผลิตยางพารา สามารถแบ่งพื้นที่ถือครองออกเป็น 3 ขนาด ดังนี้ พื้นที่สวนยางขนาดเล็กน้อยกว่า 15 ไร่ ขนาดกลาง 15-50 ไร่ และขนาดใหญ่มากกว่า 50 ไร่

4. **พลวัต** หมายถึง วิวัฒนาการ/ประวัติความเป็นมาของการจ้างแรงงานในการปฏิบัติงานของแรงงานจ้างของครัวเรือนเกษตรกรชาวสวนยางพารา

### ขอบเขตของการวิจัย

1. **ขอบเขตด้านเนื้อหา** การศึกษานี้มุ่งศึกษา ลักษณะการปฏิบัติงานของแรงงานจ้างในการทำสวนยางพาราของครัวเรือนเกษตรกรชาวสวนยางในจังหวัดสงขลาโดยจำแนกเป็น 4 ประเด็นหลัก คือ แรงงานสวนยาง(อายุยาง 0-1 ปี)กิจกรรมแรงงานสวนยาง ได้แก่ การเตรียมที่ดิน การวางแผนปลูก การเตรียมวัสดุปลูกและการใส่ปุ๋ย การปลูกซ่อม การจัดการฟาร์มและการจัดการแรงงาน(อายุยาง 2ปี - เปิดกรีตครั้งแรก)กิจกรรมแรงงานสวนยาง ได้แก่ การใส่ปุ๋ย การกำจัดวัชพืช โรคพืชและการจัดการ เชื้อรา การจัดการอื่นๆ แรงงานกรีต(เริ่มจากการเปิดกรีตการกรีตและแปรรูปผลผลิต) ได้แก่ แรงงานกรีต อุปกรณ์การกรีตการแปรรูปผลผลิต การจัดการผลผลิต

(การขายน้ำยางสด/ตระเตรียมยางแผ่นดิบ) และผลผลิตที่ขาย (เริ่มจากการเปิดกรีดการกรีด แปรรูปผลผลิต และตลาดผลผลิต) ได้แก่ การเตรียมผลผลิตเพื่อนำไปขาย การขนส่งผลผลิตและการขายผลผลิต

**2. ขอบเขตด้านพื้นที่ศึกษา** คือ อำเภอรัทภูมิ อำเภอหาดใหญ่ อำเภอบางกล่ำ อำเภอกวนเนียง อำเภอนาหม่อม และอำเภอสะเดา ของจังหวัดสงขลา

**3. ขอบเขตด้านประชากร** คือ แรงงานจ้างในการทำสวนยางพาราของครัวเรือนเกษตรกรชาวสวนยางพาราในพื้นที่ 6 อำเภอของจังหวัดสงขลา จำนวน 29,169 ราย

**4. ขอบเขตด้านเวลา** คือ เก็บข้อมูลตั้งแต่เดือน กุมภาพันธ์-เดือนเมษายน 2554

## บทที่ 2

### แนวคิด ทฤษฎีและงานวิจัยที่เกี่ยวข้อง

การศึกษาเรื่อง “ลักษณะการปฏิบัติงานของแรงงานจ้างในการทำสวนยางพาราของครัวเรือนเกษตรกรชาวสวนยาง ในจังหวัดสงขลา” สามารถแก้ปัญหาและเล็งเห็นถึงแนวทางในการพัฒนาแรงงานจ้างของครัวเรือนเกษตรกรชาวสวนยางพาราในอนาคตจึงจำเป็นต้องทำการศึกษา ทบทวนแนวคิด ทฤษฎีและงานวิจัยที่เกี่ยวข้องในการศึกษาครั้งนี้ เพื่อให้เกิดความเข้าใจลักษณะการปฏิบัติงานของแรงงานจ้างในการทำสวนยางพารา และในงานการศึกษาเรื่อง “ลักษณะการปฏิบัติงานของแรงงานจ้างในการทำสวนยางพาราของครัวเรือนเกษตรกรชาวสวนยาง จังหวัดสงขลา” ผู้วิจัยได้ศึกษาแนวคิด ทฤษฎีและงานวิจัยที่เกี่ยวข้องดังนี้

1. แนวคิดเกี่ยวกับแรงงาน
2. แนวคิดแรงงานข้ามชาติ
3. แนวคิดแรงงานไทยและแรงงานในภาคเกษตร
4. กิจกรรมของแรงงานในการผลิตยางพารา
5. การทำสวนยางพาราในภาคใต้
6. ครัวเรือนเกษตรกรชาวสวนยางพาราในจังหวัดสงขลา
7. การปฏิบัติงานของแรงงานจ้างในการทำสวนยางพารา
8. งานวิจัยที่เกี่ยวข้อง

## 1. แนวคิดเกี่ยวกับแรงงาน

### 1.1 แรงงาน

แรงงาน คือ กำลังกายและกำลังความคิดของมนุษย์ ปัจจัยการผลิตที่สำคัญต่อระบบเศรษฐกิจ(ชนิด พงศ์อินทร์วงศ์ 2547)บุคคลจะใช้กำลังกายและกำลังความคิดทำงานเพื่อให้ได้ผลตอบแทน อาจเป็นเงิน สิ่งของ หรือสิ่งอื่น ๆ ที่สามารถบำบัดความต้องการของบุคคล แรงงาน หมายถึง ลักษณะทางกายภาพและจิตใจ ลักษณะทางกายภาพเกี่ยวกับเรื่องสุขภาพอนามัย ความแข็งแรงสมบูรณ์ในการทำงาน สำหรับด้านจิตใจเกี่ยวกับทัศนคติ อุดมการณ์ ความขยันหมั่นเพียร และความรับผิดชอบในการผลิต ลักษณะของแรงงานแยกออกเป็นสามประเภท คือ แรงงานคน แรงงานสัตว์ และแรงงานเครื่องจักรกลทางการเกษตร(ประคอง ส่งเสริม 2542)ในทางเศรษฐศาสตร์ถือว่าแรงงานเป็นปัจจัยการผลิตที่สำคัญ หมายถึงมนุษย์ชาติทั้งชายและหญิงที่กระทำกิจกรรมต่างๆ เพื่อการดำรงชีวิต สรุปว่า แรงงาน หมายถึง บุคคลที่ใช้กำลังกายและกำลังความคิดดำเนินกิจกรรมเพื่อให้ได้ผลตอบแทน เช่น เงิน สิ่งของ ดังนั้น การพัฒนาแรงงานเป็นสิ่งสำคัญต่อการพัฒนาประเทศ(ชัยพร วงศ์พิศาล 2541)แต่แรงงานก็มักจะประสบกับปัญหา เช่น ปัญหาในการเลิกจ้าง ปัญหาค่าแรงขั้นต่ำ ปัญหาการขาดแคลนแรงงานและแรงงานไม่มีความรู้ตามที่ต้องการ ปัญหาการย้ายแรงงาน และปัญหาการลักลอบเข้ามาทำงานของแรงงานข้ามชาติโดยผิดกฎหมาย

### 1.2 คุณภาพแรงงาน

คุณภาพแรงงาน(ชัยภัทร รัชคุปต์ 2544)คือ ผลผลิตของแรงงานหรือปริมาณของผลผลิตต่อแรงงานเป็นการลงทุนในทุนมนุษย์รวมทั้งค่าใช้จ่ายในการรักษาสุขภาพ การย้ายถิ่น การหางาน ดังนั้น คุณภาพแรงงานหมายถึงผลผลิตแรงงานทุนมนุษย์และสมรรถนะอุปทานของแรงงานด้านปริมาณและคุณภาพขึ้นอยู่กับราคาหรือค่าจ้าง ทั้งนี้หากจ่ายค่าจ้างสูงจะได้แรงงานที่มีคุณภาพดีในด้านสิ่งแวดล้อมและพรสวรรค์(สรนธร เบญจศิริ 2552)การศึกษาหรือในการฝึกอบรมประสบการณ์หรือทักษะแรงจูงใจและสิ่งแวดล้อมในการทำงานเทคโนโลยีการค้นคว้าวิจัย ผู้ที่เกี่ยวข้องกับปัจจัยเหล่านี้จะมีอิทธิพลต่อคุณภาพแรงงาน เช่น รัฐ องค์กรเอกชนเกี่ยวข้องทั้งนายจ้างและแรงงาน ลักษณะคุณภาพของแรงงานในการประกอบอาชีพแต่ละอาชีพ มีความแตกต่างกันอย่างชัดเจน เช่น ลูกจ้างที่ประกอบอาชีพรับจ้าง ต้องมีความกระตือรือร้น อดทน มีความขยันหมั่นเพียร มีความซื่อสัตย์และยอมรับกฎเกณฑ์ ดังนั้นหากนายจ้างคัดเลือกลักษณะของแรงงานจ้างได้ตรงกับความต้องการในลักษณะงานของตนแล้วก็จะส่งผลให้องค์กรหรือสถานประกอบการประสบความสำเร็จและเจริญก้าวหน้าได้อย่างรวดเร็ว(อ้างถึงใน อัจฉริยา สุโกไส 2550)ได้ทำการศึกษา ปัจจัยที่ส่งผลต่อคุณลักษณะแรงงานที่ต้องการของภาคอุตสาหกรรม พบว่า ลักษณะ

พิเศษที่นายจ้างต้องการนั้น ประกอบด้วย ความเชื่อมั่นในตนเอง การมีระเบียบวินัย ความซื่อสัตย์ สุขภาพแข็งแรง คล่องแคล่วว่องไว ความรับผิดชอบ ความขยันหมั่นเพียร ความฉลาด มีความคิดริเริ่มสร้างสรรค์ ความมีน้ำใจ โอบอ้อมอารี เชื้อฟุ้งผู้บังคับบัญชา ความสามัคคี ความอดทน การตรงต่อเวลา การรักษาความสะอาด ความชำนาญในวิชาชีพ และการมีมนุษยสัมพันธ์ที่ดี พัฒนาคี ชูโต(2540) กล่าวว่า คนทำงานที่ดีต้องมีคุณมินิสัยรักการทำงาน มีทัศนคติที่ดี มีความรู้ความสามารถ มีค่านิยมที่ดีและมีเป้าหมายเป็นทิศทางช่วยในการสร้างแรงจูงใจ ผู้ที่ประกอบอาชีพจะมีคุณลักษณะที่สำคัญในการปฏิบัติงาน คือ ความรักในงานที่ทำความขยัน ความอดทน ความรับผิดชอบ รู้จักประหยัดคอดออม สรุปว่า ลูกจ้างควรมีลักษณะเด่นใน 5 ด้าน คือ ด้านความรู้ ด้านความสามารถในการปฏิบัติงานหรือทักษะการทำงาน ด้านคุณธรรมจริยธรรมและความซื่อสัตย์ ด้านความมีระเบียบวินัย ด้านความรับผิดชอบต่อหน้าที่ จากคุณลักษณะทั้งห้าประการที่กล่าวมาข้างต้น ได้มีผู้ศึกษาและให้ความหมายเพิ่มเติมดังนี้

(1) ความรู้ ( Knowledge) คือ ความรู้มีความจำเป็นในการประกอบอาชีพทุกอย่าง อาจมาจากสถาบันการศึกษา การแสวงหาความรู้จากแหล่งต่างๆ หรือประสบการณ์ที่สั่งสมมานานแล้วสามารถนำความรู้เหล่านั้นมาพัฒนาการงานหรืออาชีพของตนให้ดียิ่งขึ้น เป็นข้อเท็จจริง กฎเกณฑ์ และรายละเอียดต่างๆ ที่มนุษย์ได้รับและเก็บรวบรวมไว้ สุรางค์ ไคว์ตระกูล (2548) ให้ความหมายของความรู้หรือพุทธิพิสัยว่าเป็นพฤติกรรมทางสมองอันเป็นผลของการใช้ความคิดสำหรับความรู้เพื่ออาชีพเกษตรในปัจจุบันมีสองลักษณะ คือ ข้อที่หนึ่ง ความรู้ทางเศรษฐกิจ หมายถึง ความรู้ต่างๆที่ใช้ในการประกอบการผลิต เช่น ที่ดิน แรงงาน ทุน และวิธีการจัดการที่มีประสิทธิภาพ เพื่อให้ได้ผลผลิตสูงแต่ลงทุนน้อย รวมทั้งความรู้ในการปรับปรุงคุณภาพ การขนส่ง การแปรรูป และวิธีการกำหนดราคาที่จะให้ประโยชน์แก่ผู้ผลิตมากที่สุด และข้อที่สอง คือ ความรู้ทางวิชาการด้านการเกษตรทั้งภาคทฤษฎี และภาคปฏิบัติ เช่น การคัดพันธุ์ วิธีการปลูก การบำรุงรักษา การป้องกันกำจัดศัตรูพืช เครื่องทุนแรง ปุ๋ย และยาป้องกันศัตรูพืช-สัตว์ เป็นต้น เมื่อประกอบกับความรู้ทางเศรษฐกิจแล้ว ทำให้มีโอกาสพัฒนาได้อย่างรวดเร็ว เช่น ประสบการณ์ในการทำงาน ความรู้พื้นฐานในการเรียนรู้ด้วยตนเอง ความรู้เกี่ยวกับขั้นตอนในการเริ่มประกอบอาชีพ ทักษะในการพัฒนาตนเองให้มีคุณลักษณะเหมาะสมกับการประกอบอาชีพ จากคำกล่าวของนักวิชาการข้างต้น สรุปได้ว่า ความรู้เป็นข้อเท็จจริง กฎเกณฑ์ รายละเอียดต่างๆ ที่มนุษย์ได้รับและทำหน้าที่ในการบันทึกเก็บรวบรวมไว้

(2) ทักษะการปฏิบัติงาน คือ เป็นความชำนาญที่ใช้ความสามารถที่แสดงออกทางกาย และมีประสบการณ์ที่สั่งเกิดได้มี 5 ประการ ประการแรก คือ การรับรู้จุดมุ่งหมายอย่างชัดเจน สามารถทำได้ถูกต้องตามจุดมุ่งหมายที่ตั้งไว้ ประการที่สอง คือ การลงมือทำตามแบบ โดยมี

พฤติกรรมปรับตัวเพื่อให้เข้ากับชนิดของงานที่ทำ ประการที่สาม คือ ยอมรับปรากฏออกมาภายหลัง การแนะนำ สามารถแสดงออกอย่างถูกต้องและมีความคล่องแคล่วองไว ประการที่สี่ คือ การทำงานโดยได้รับคำแนะนำเล็กน้อย หรือไม่ได้รับการช่วยเหลือ และประการที่ห้า คือ การปฏิบัติต่อสิ่งซับซ้อนได้อย่างรวดเร็ว โดยไม่มีความสับสน และไม่ได้รับการช่วยเหลือใด ๆ ทิสนา แจมมณี(2540) กล่าวว่า ความสามารถในการปฏิบัติงานมี 8 ขั้นตอน คือการเรียนรู้เทคนิค และทักษะใหม่ การปฏิบัติงานตามลำดับขั้นตอน การทำงานให้เสร็จภายในเวลาที่กำหนด การแก้ปัญหาระหว่างการปฏิบัติงาน การใช้เครื่องมือและอุปกรณ์อย่างถูกต้อง ความตระหนักในความปลอดภัย คุณภาพในการทำงานปริมาณงานที่ครบตามกำหนด และความชำนาญหรือความเชี่ยวชาญในการปฏิบัติงาน สรุปว่า ทักษะในการปฏิบัติงาน เป็นความชำนาญในการปฏิบัติงาน ผีกลนอบรมงานอยู่เสมอ แล้วสามารถที่จะนำองค์ความรู้และประสบการณ์ที่ได้จากการปฏิบัติงานมาประยุกต์ใช้ ทำให้งานมีคุณภาพและบรรลุเป้าหมายตามที่องค์กรตั้งไว้ส่งผลให้องค์กรประสบความสำเร็จ

### (3) คุณธรรม จริยธรรม และความซื่อสัตย์

เสาวนิจ รัตนวิจิตร(2547)อธิบายว่า คุณธรรมเป็นวิถีของความดีงามในการดำรงชีวิตต่อตนเองและผู้อื่น มีด้านจริยธรรมที่สำคัญต่อการปฏิบัติตนด้านความดีต่อเพื่อนมนุษย์ สังคมและชุมชน

กล่าวโดยสรุป คุณธรรม หมายถึง หลักการที่สนับสนุนให้มนุษย์อยู่ร่วมกันในสังคมอย่างมีความสุขในการดำรงชีวิต

เสาวนิจ รัตนวิจิตร (2547) อธิบายว่า จริยธรรมเป็นหลักการทำความดีในจิตสำนึกของคนในชุมชน ทำให้คนมีจิตใจที่มุ่งคิดดี ทำดี ประพฤติปฏิบัติดี ตามลักษณะนิสัยของคนทั่วไป

กล่าวโดยสรุป จริยธรรม หมายถึง ธรรมที่เป็นข้อประพฤติปฏิบัติ ทำให้คนมีจิตใจคิดดี ทำดี มีความคิดสร้างสรรค์ และปฏิบัติดี แสดงออกมาให้เห็นเป็นรูปธรรม เช่น ความขยันหมั่นเพียรในการปฏิบัติงาน ความมีระเบียบวินัย การอ่อนน้อมถ่อมตน การมีสัมมาคารวะ การแสดงกิริยาจาไพเราะอ่อนหวาน เป็นต้น

เสาวนิจ รัตนวิจิตร (2547) อธิบายว่า ความซื่อสัตย์เป็นพฤติกรรมที่แสดงออกถึงความรับผิดชอบต่อนหน้าที่ตนเองและผู้อื่น มีสัจจะวาจาและความรับผิดชอบในการปฏิบัติงานร่วมกับผู้อื่นในสังคม สำหรับคำว่า คนซื่อสัตย์ หมายถึง บุคคลที่มีความซื่อสัตย์ในจิตใจและแสดงพฤติกรรมออกมาให้ปรากฏจนผู้อื่นรับรู้ได้โดยทำกิจกรรมต่างๆในชีวิตประจำวันและสมาชิกในชุมชนเกิดการยอมรับว่าบุคคลดังกล่าวมีความซื่อสัตย์และมีความไว้วางใจซึ่งกันและกัน สามารถดำรงตนอยู่ในสังคมและปฏิบัติงานร่วมกับผู้อื่นได้อย่างมีความสุข ปราศจากอคติหรือความคิดที่มุ่งร้าย และสร้างความเดือดร้อนให้แก่ท้องถิ่นและชุมชนที่ตนอาศัยอยู่

กล่าวโดยสรุปความซื่อสัตย์ หมายถึง การไม่คดโกง ความประพฤติตรงไม่มีมารยา มีความจริงใจรักษาคำมั่นสัญญา มีความตั้งใจจริง เมื่อพูดสิ่งใดไปก็ทำตามที่พูดออกไปจนประสบความสำเร็จตามเป้าหมายที่วางไว้

(4) ความรับผิดชอบ คือ เอาใจใส่ติดตามผลงาน ไม่ทอดทิ้ง ยอมรับข้อผิดพลาด หรือข้อเสนอแนะจากบุคคลอื่นที่มีต่อหน้าที่การงานของตนทั้งส่วนดีและไม่ดี

เสาวนิจ รัตนวิจิตร (2547) อธิบายว่า ความรับผิดชอบ มี 3 ด้าน คือ

1) ความรับผิดชอบต่อตนเอง หมายถึง การที่บุคคลยอมรับผลแห่งวาจาและการกระทำของตนเอง ไม่ว่าผลที่เกิดขึ้นนั้นจะเป็นความผิดหรือชอบ จะสะท้อนให้ตนเองได้รับผลประโยชน์หรือได้รับโทษ ไม่โยนความผิดหรือปายความผิดให้ผู้อื่น

2) ความรับผิดชอบต่อการงาน หมายถึง เมื่อบุคคลได้รับมอบหมายงานให้ทำงานอะไรก็ปฏิบัติงานนั้นด้วยความเต็มใจ มีความตั้งใจในการทำงาน มุมานะพากเพียร ขยันอดทน และละเอียดรอบคอบ จนกระทั่งงานนั้นสำเร็จเรียบร้อยโดยไม่ทอดทิ้งงาน

3) ความรับผิดชอบต่อสังคม หมายถึง เมื่อบุคคลได้รับมอบหมายให้ปฏิบัติหน้าที่ใดแล้วก็ปฏิบัติหน้าที่ของตนเองด้วยความเคร่งครัด ไม่ต้องให้ใครบังคับ สามารถปฏิบัติงานเป็นนิสัยทั้งต่อหน้าและลับหลังผู้อื่น

กล่าวโดยสรุป ความรับผิดชอบ หมายถึง บุคคลที่แสดงออกถึงความเอาใจใส่ มีความตั้งใจมุ่งมั่นต่อการทำงานเพื่อให้บรรลุผลสำเร็จตามความมุ่งหมายภายในเวลาที่กำหนด

(5) ระเบียบวินัย คือ ควบคุมตนเองให้ดำเนินการตามระเบียบที่วางไว้ มีระเบียบในชีวิต ตรงต่อเวลา (อ้างถึงใน ปุรทิพย์ สุระมนตรี 2551) ทำงานในส่วนที่ตนเองรับผิดชอบและได้รับมอบหมายจนบรรลุผลและเกิดความไว้วางใจ ก่อให้เกิดประสิทธิภาพและประสิทธิผลในการทำงานนำพาตนเองให้ประสบความสำเร็จ และสามารถอยู่ร่วมกันในสังคมได้อย่างมีความสุข

กล่าวโดยสรุป ระเบียบวินัย หมายถึง การยึดถือกฎระเบียบที่กำหนดไว้และปฏิบัติตามเพื่อให้บรรลุผลจนเกิดความไว้วางใจซึ่งกันและกันในการทำงานและมีประโยชน์ต่อสังคม

## 2. แนวคิดแรงงานข้ามชาติ

แรงงานข้ามชาติจากประเทศเพื่อนบ้านสามสัญชาติเช่น พม่า ลาว และกัมพูชาที่เดินทางเข้ามาทำงานในประเทศไทย มักจะทำงานประเภทงานกรรมกร ปัญหาแรงงานต่างด้าวหรือแรงงานข้ามชาติเป็นปัญหาที่ได้รับความสนใจตลอดเวลาที่ผ่านมาเป็นแรงงานที่ถูกกล่และไม่ได้รับการคุ้มครองสิทธิและสวัสดิการด้านต่าง ๆ ในสังคมไทยแรงงานเหล่านี้ส่วนใหญ่มักจะประสบปัญหาเรื่องของสถานภาพทางกฎหมายจนไม่เข้าใจในกฎหมาย ที่มีเรื่องการถูกโกงค่าแรงการมีระยะเวลาการทำงานมากกว่าที่กฎหมายแรงงานของไทยกำหนดไว้ การโดนเอารัดเอาเปรียบการไม่สามารถรวมกลุ่มเพื่อสร้างกลการเจรจาต้านแรงงานสัมพันธ์รวมทั้งทัศนคติของสังคมไทยต่อตัวแรงงานข้ามชาติซึ่งทำให้เกิดการละเมิดสิทธิด้านต่างๆของแรงงานข้ามชาติในสังคมไทย

### 2.1 การย้ายถิ่นของแรงงานข้ามชาติ

ในการขยายตัวทางด้านของเศรษฐกิจด้านอุตสาหกรรมและการบริการของไทยมีอัตราการเจริญเติบโตสูงขึ้น ทำให้ต้องการแรงงานเพิ่ม และแรงงานไทยก็ไม่ทำงานที่ใช้แรงงานทำให้เกิดปัญหาการขาดแคลนแรงงาน โดยเฉพาะในส่วนของแรงงานภาคเกษตรกรรมเช่น สวนปาล์ม สวนยางพารา เป็นต้นทำให้นายจ้างต้องนำแรงงานต่างด้าวมาใช้แรงงานซึ่งส่งผลต่อประเทศไทยทั้งด้านความมั่นคง เศรษฐกิจ สังคม และสาธารณสุข อภิชาติ จงกล (2554) กล่าวว่า แรงงานที่มาจากประเทศเพื่อนบ้านเช่น พม่า ลาว กัมพูชา ที่มารับจ้างทำงานในประเทศไทยมักจะเข้ามาค้าแรงงานทำงานโรงงานอุตสาหกรรมประมงทะเลการก่อสร้าง งานแม่บ้าน งานเกษตร บริการงานเสิร์ฟจนถึงหมอนวดแผนโบราณซึ่งได้มีข้อมูลล่าสุดของจำนวนแรงงานต่างด้าวในกระทรวงแรงงานระบุว่า ปัจจุบันแรงงานต่างด้าวที่มาลงทะเบียนแล้วมีประมาณ 7 แสนกว่าคน ซึ่งในประเทศไทยมีการจ้างแรงงานข้ามชาติในภาคเกษตรเป็นหลัก ได้แก่ จังหวัดสมุทรสาคร สุราษฎร์ธานี เชียงใหม่ ภูเก็ต ตาก ระนอง สมุทรปราการ ชลบุรี นครปฐม และสงขลา

### 2.2 สถานการณ์ปัญหาของแรงงานข้ามชาติ

กระบวนการจดทะเบียนเพื่อขออนุญาตทำงานของแรงงานข้ามชาติรัฐบาลมีนโยบายจดทะเบียนแรงงานข้ามชาติต่อเนื่องมาทุกปีแต่แรงงานข้ามชาติที่มาต่ออายุทำงานปีถัดไปมีน้อยลงซึ่งปัญหาคือแรงงานไม่รู้ข้อมูลในเรื่องการจดทะเบียนเนื่องจากประชาสัมพันธ์ภาครัฐนั้น นายจ้างไม่มีเอกสารที่มีจัดข้อมูลที่เป็นภาษาของแรงงานข้ามชาติมากนักกระบวนการจดทะเบียนมีความซับซ้อนทำให้ส่วนของแรงงานและนายจ้างจำนวนมากไม่เข้าใจในขั้นตอน และในที่สุดไม่สามารถจดทะเบียนได้ทันแรงงานส่วนหนึ่งได้ทำการเปลี่ยนนายจ้างโดยไม่สามารถจะดำเนินการ



เปลี่ยนอย่างเป็นทางการได้ เนื่องจากข้อจำกัดต่างๆ เช่น นายจ้างเดิมยึดบัตรไว้ ทำให้แรงงานขึ้นทะเบียนก็ไม่สามารถต่ออายุได้เกิดการจ้างงานแบบไม่ถูกกฎหมายมีค่าครองชีพและค่าใช้จ่ายแพง แรงงานเป็นผู้จ่ายค่าใช้จ่ายเองแรงงานไม่ได้รับค่าจ้างล่วงเวลาที่มิชัวโมงการทำงานและมีสภาพการทำงานตามที่กฎหมายกำหนด เช่น แรงงานบางส่วนทำงานเกินวันละ 8 ชั่วโมงโดยได้รับค่าจ้างต่ำกว่าค่าแรงขั้นต่ำไม่มีค่าล่วงเวลานายจ้างยึดบัตรประจำตัวของแรงงานไว้จึงทำให้เกิดปัญหาถูกจับกุมเมื่ออยู่นอกสถานประกอบการหรือมีปัญหาเมื่อไปใช้บริการสาธารณสุขแรงงานถูกทำร้ายทางร่างกายและจิตใจล่วงละเมิดทางเพศแต่ไม่สามารถเปลี่ยนนายจ้างได้เนื่องจากขั้นตอนมีความยุ่งยากต้องทนอยู่กับการจ้างงานที่เลวร้าย หรือหนีไปทำงานที่อื่นแบบผิดกฎหมายข้อจำกัดของกฎหมายแรงงานถูกหักค่าจ้างเป็นสวัสดิการรวมถึงค่าอุปกรณ์เครื่องมือในการปฏิบัติงาน

### 2.3 ปัญหาของแรงงานข้ามชาติในภาคเกษตร

แรงงานข้ามชาติที่ได้เข้ามารับจ้างทำงานภาคเกษตรจะถูกจัดให้อยู่ในประเภท 3 ส. คือ สุดเล็ยง แสนลำบาก และสกปรกในขณะที่เดียวกันต้องทำงานหนักและได้ค่าแรงที่ไม่เป็นธรรม เป็นงานที่ไม่แน่นอนขึ้นอยู่กับฤดูกาล กล่าวคืองานในภาคเกษตรได้รับค่าแรงต่ำไม่มีความแน่นอน เพราะเป็นงานตามฤดูกาลนอกจากนี้แรงงานในภาคเกษตรกรรมไม่ได้รับการคุ้มครองตามกฎหมาย การคุ้มครองแรงงานของไทยจะมีปัญหา คือ ไม่ได้ค่าแรงจากนายจ้างเนื่องจากนายจ้างจะบ่ายเบี่ยง ไม่ยอมจ่ายค่าแรงด้วยการอ้างว่าหักค่าใช้จ่ายจากส่วนอื่นๆ แล้วหรือแจ้งให้เจ้าหน้าที่ตำรวจจับกุมแรงงานเหล่านี้รวมทั้งในเรื่องของปัญหาภาษาเป็นปัญหาสำคัญประการหนึ่งของแรงงานข้ามชาติ เมื่อแรงงานข้ามชาติไม่สามารถสื่อสารกับนายจ้างไม่ได้มากนัก จึงทำให้นายจ้างหลายรายไม่เข้าใจ และเกิดความรู้สึกไม่พอใจเกิดขึ้น ทำให้แรงงานข้ามชาติจึงมักจะถูกนายจ้างค่าทออย่างหยาบคาย ทั้งนี้เนื่องด้วยอคติทางชาติพันธุ์ประกอบบางครั้งถึงกับลงมือทำร้ายแรงงานข้ามชาติอย่างรุนแรง บางกรณีจนถึงขั้นเสียชีวิตแรงงานข้ามชาติบางรายถูกนายจ้างหรือคนในบ้านของนายจ้างข่มขืนล่วงละเมิดทางเพศหรือบางครั้งนายจ้างที่เป็นผู้หญิงเองก็เพิกเฉยต่อเหตุการณ์ที่เกิดขึ้นเหล่านั้น

## 3. แนวคิดแรงงานไทยและแรงงานในภาคเกษตร

### 3.1 แรงงานไทย

(1) การว่างงานแฝงหรือการไม่ยอมทำงานต่ำคือ แรงงานจบใหม่ไม่ยอมทำงานที่ใช้ความรู้ความสามารถต่ำกว่าวุฒิการศึกษาที่จบมาหรือรายได้จากการทำงานต่ำ แต่ในทางตรงข้ามในระดับมัธยมศึกษาหรือต่ำกว่ามีสัดส่วนผู้ว่างงานต่ำ เพราะว่าสถานประกอบการมีความต้องการแรงงานมากกว่า

(2) ปัญหาค่าจ้างที่ค่อนข้างต่ำเมื่อเทียบกับค่าครองชีพปัจจุบัน คือ แรงงานจำนวนมากไม่ยอมเข้าตลาดแรงงานแต่ไปประกอบธุรกิจของตนเองแบบแรงงานนอกระบบ ค่าตอบแทนที่สูงกว่า

(3) การจ้างแรงงานต่างด้าว คือ แรงงานที่ถูกเลิกจ้างไม่อยากจะกลับไปทำงานอีก เนื่องจากนายจ้างไม่มีความมั่นคงในการจ้างงาน ไม่มีมีเงินเดือนและสวัสดิการที่ดี นอกจากนี้ นายจ้างบางส่วนต้องการใช้แรงงานต่างด้าวแทนแรงงานไทยเพราะว่ามีค่าแรงถูก

(4) ขาดทักษะฝีมือเฉพาะ คือ ปัจจุบันภาคธุรกิจเอกชนมีความต้องการช่างเทคนิคที่ฝีมือและประสบการณ์ แต่ผู้สำเร็จการศึกษาในระดับอาชีวศึกษา ไม่มีประสบการณ์และการขาดแคลนด้านกำลังคนในระดับสูง โดยเฉพาะด้านวิทยาศาสตร์และเทคโนโลยี

(5) ไม่มีการปรับเปลี่ยนระบบการศึกษาที่สอดคล้องกับตลาดแรงงาน คือผลิตบุคลากรด้านที่ไม่ต้องการออกมาเป็นจำนวนมาก แต่ขาดแคลนแรงงานประเภทกลุ่มวิทยาศาสตร์และเทคโนโลยี

(6) การเปลี่ยนแปลงโครงสร้างประชากรสู่กลุ่มผู้สูงอายุคือ ประชากรวัยทำงานและวัยสูงอายุเพิ่มขึ้น(เกรียงศักดิ์ ปัทมเรขา2544)อายุเฉลี่ยของเกษตรกรสูงขึ้นสำหรับแรงงานภาคอุตสาหกรรมอายุเฉลี่ยแรงงานต่ำกว่าภาคเกษตร

### 3.2 แรงงานในภาคเกษตร

ประเทศไทยเป็นประเทศเกษตรกรรมตั้งแต่อดีตจนถึงปัจจุบันเพราะว่ารายได้หลักของประเทศมาจากภาคเกษตรกรรม(อ้างถึงใน ฉลาด นันทโพธิเดช 2546)เมื่อเกิดความเจริญเติบโตทางเศรษฐกิจทำให้ต้องลดพื้นที่เกษตรกรรมเพื่อรองรับการขยายตัวทางเศรษฐกิจ เกษตรกรในเขตชานเมืองประสบปัญหาจากการขยายเมืองก่อให้เกิดครกกล้า มีเปลี่ยนแปลงการใช้ที่ดินเกษตรกรรมเข้าสู่ระบบการผลิตแบบใหม่ทำให้ชุมชนในชนบทถูกผนวกเข้าสู่เศรษฐกิจระดับชาติและระดับโลก(อ้างถึงใน อภิสมมา เข็นบุตร2544)ในอดีตเกษตรกรใช้แรงงานของตนเองในการประกอบกิจการเพื่อให้เพียงพอต่อการบริโภคในครัวเรือน(สุขุม วงษ์เอก 2543)แต่ปัจจุบันการเกษตรได้เปลี่ยนรูปแบบมาเป็นการทำการเกษตรเพื่อการค้าจึงจำเป็นต้องมีการจ้างแรงงานแต่แรงงานส่วนใหญ่ได้เปลี่ยนไปประกอบอาชีพนอภาคเกษตร เช่น ภาคอุตสาหกรรม ทำให้เกิดปัญหาการขาดแคลนแรงงาน จันทวรรณ คงเจริญ (2546) กล่าวว่า ลักษณะการผลิตและการใช้แรงงานในการเพาะปลูกมีจำนวนมากที่สุด เพราะการเกษตรของไทยนั้นอาศัยการเพาะปลูกเป็นหลัก ลักษณะที่พบเห็นเป็นการทำการเกษตรระดับครัวเรือน(Farm Household)คือการทำงานเกษตรเป็นฤดูกาล(Seasonal)เท่านั้น เมื่อหมดฤดูกาลแล้วก็จะหยุดพักการทำงานเกษตร หรือไปทำงานนอกครัวเรือน

(อ้างถึงใน อร จุนถิระพงศ์ 2543) ได้ทำการศึกษา ผลกระทบเชิงเศรษฐกิจและสังคมของการผลิตยางพาราในภาคตะวันออกเฉียงเหนือของประเทศไทย พบว่า

(1) กิจกรรมการเพาะปลูก คือ คนทำงานเกษตรส่วนใหญ่ทำงานในที่โล่งแจ้งหรือกลางแจ้ง กิจกรรมการเลี้ยงสัตว์จะอยู่ภายในอาคาร ส่วนการเลี้ยงสัตว์น้ำจะอยู่ในที่ร่มและกลางแจ้ง

(2) การปฏิบัติงานในภาคเกษตรยาวนาน คือเริ่มตั้งแต่เข้ามืดไปจนถึงเย็นขึ้นอยู่ กับลักษณะของงาน กิจกรรมเพาะปลูกและเลี้ยงสัตว์สามารถรู้เวลาทำงานที่แน่นอน ยกเว้นกิจกรรมการเลี้ยงสัตว์น้ำที่ต้องทำงานทั้งกลางวันและกลางคืน โดยเฉลี่ยชั่วโมงทำงานจริงๆจะไม่แตกต่างจากภาคอุตสาหกรรม คือประมาณวันละ 8 ชั่วโมง

(3) การทำงานล่วงเวลา คือ กิจกรรมเพาะปลูกมีลักษณะการทำงานต่อเนื่องจนเสร็จในแต่ละขั้นตอน ส่วนกิจกรรมการเลี้ยงสัตว์การทำงานล่วงเวลาจะได้รับค่าตอบแทน ใช้เวลาทำงานล่วงเวลาประมาณ 2-3 ชั่วโมง

(4) วันหยุดต่างๆ คือ การทำงานภาคเกษตรจะทำงานตามฤดูกาล ลูกจ้างจะทำงานแทบทุกวันในแต่ละสัปดาห์ บางสัปดาห์อาจไม่มีวันหยุดเลย ซึ่งลูกจ้างประจำรายเดือนเท่านั้นที่มีวันหยุด ส่วนวันหยุดตามประเพณีนายจ้างจะเป็นผู้กำหนดเป็นบางวันเท่านั้น

### 3.3 สาเหตุการเคลื่อนย้ายแรงงานภาคเกษตร

การเคลื่อนย้ายแรงงานระหว่างภาคเกษตร คือการเคลื่อนย้ายออกไปหางานทำนอกภาคเกษตร แล้วกลับมาทำงานในภาคการเกษตรเฉพาะช่วงการเพาะปลูกและเก็บเกี่ยว (เพชรน้อย สิงห์ช่างชัย 2542) ศึกษา ปัจจัยที่มีอิทธิพลของแรงงานย้ายถิ่นในโรงงานอุตสาหกรรมยางพารา จังหวัดสงขลา พบว่าสาเหตุที่ทำให้แรงงานเกษตรอพยพ คือ ปัญหาความยากจน รายได้จากภาคเกษตรไม่พอกับรายจ่าย สภาพที่ดินขาดความอุดมสมบูรณ์ และขาดแหล่งน้ำเพื่อทำการเกษตร(เสียงชัย เปรมกระสิน 2542) โดยการอพยพของแรงงานส่วนใหญ่มีลักษณะเป็นฤดูกาล คือ หลังจากที่เกษตรกรปลูกพืชผลเรียบร้อยแล้ว ก็จะออกเดินทางไปหางานทำ และพอใกล้ถึงช่วงฤดูกาลเก็บเกี่ยวเกษตรกรก็จะเดินทางกลับมา หลังจากเก็บเกี่ยวพืชผลเสร็จแล้วก็จะเดินทางไปหางานทำอีก และจะกลับมาอีกครั้งเมื่อถึงช่วงฤดูกาลเพาะปลูกในรอบถัดไป งานที่แรงงานอพยพไปทำ ได้แก่ ช่างฝีมือ ช่างไม้ และช่างปูน ลักษณะการจ้างงานของนายจ้างเป็นการจ้างงานแบบชั่วคราว แม้ค่าจ้างต่ำแต่แรงงานส่วนใหญ่ก็พอใจ(บัญชา สมบูรณ์สุขและอภิญา จันท์เจริญ 2538) ได้ทำการศึกษา การเคลื่อนย้ายแรงงานกรีดยางพาราและการทำยางแผ่นในสวนยางพาราของเกษตรกรที่พื้นสงเคราะห์จากสำนักงานกองทุนสงเคราะห์การทำสวนยางในอำเภอหาดใหญ่ และอำเภอนาทวี จังหวัดสงขลา พบว่า สาเหตุการเคลื่อนย้ายแรงงานการกรีดยางพาราและการทำยาง

แผ่นของครัวเรือนที่สำคัญ คือ เพื่อไปศึกษาต่อในระดับที่สูงขึ้น และเพิ่มรายได้ให้กับครัวเรือน สาเหตุที่แรงงานกรีดยางพาราและการทำงานแผ่นเคลื่อนย้าย คือ สาเหตุทางเศรษฐกิจ เช่น การขยายตัวของอุตสาหกรรมในเขตเมืองความแตกต่างในเรื่องรายได้และค่าจ้างของแรงงานระหว่างชนบทและเมือง และความต้องการการเปลี่ยนแปลงสภาพการทำงานของตนเอง และสาเหตุทางสังคม เช่น โอกาสทางการศึกษา โอกาสในการรับบริการของรัฐที่จัดสรรให้ และค่านิยมส่วนตัว

สรุปสาเหตุของการเคลื่อนย้ายแรงงานในภาคเกษตรกรรม คือ ปัญหาความยากจน การขาดแคลนปัจจัยการผลิต เพื่อไปศึกษาต่อในระดับที่สูงขึ้น ต้องการเพิ่มรายได้ให้กับครัวเรือน การขยายตัวของอุตสาหกรรมในเขตเมือง ความแตกต่างในเรื่องรายได้และค่าจ้างของแรงงานระหว่างชนบทและเมือง และความต้องการเปลี่ยนแปลงสภาพการทำงานของตนเอง โอกาสทางการศึกษาและสังคม โอกาสในการรับบริการของรัฐที่จัดสรรให้ และค่านิยมส่วนตัว เป็นต้น

### 3.4 การปรับตัวของแรงงานภาคเกษตร

การปรับตัวของเกษตรกรขึ้นอยู่กับระยะเวลาที่ใช้ในกิจกรรม ประกอบด้วย การปรับตัวในระยะสั้นและการปรับตัวในระยะยาว(อ้างถึงใน ดิลก แสงแก้ว 2546)การปรับตัวของแรงงานในภาคเกษตร มีดังนี้

(1) สร้างความหลากหลายในผลผลิตทางการเกษตร คือเปลี่ยนจากการปลูกพืชหรือเลี้ยงสัตว์เชิงเดี่ยวกลับมาสู่การปลูกพืชหรือเลี้ยงสัตว์ที่มีหลากหลายมากขึ้นเพื่อต่อสู้กับระบบตลาดที่ผู้บริโภคมีความต้องการหลากหลายการเพิ่มระดับความเข้มในการผลิตของเกษตรกรโดยเพิ่มรอบการผลิตปุ๋ยและสารเคมีเสริมเข้าไปในกระบวนการผลิตทำให้ผลผลิตทางการเกษตรสามารถทันช่วงเวลาที่ต้องการเกิดกำไรแก่เกษตรกรอย่างสูงสุด

(2) การเปลี่ยนชนิดของพืชหรือพันธุ์สัตว์ให้สอดคล้องกับสภาพพื้นที่ คือสภาพการตลาดและการพัฒนาเทคโนโลยีเกษตรกรสามารถผลิตผลผลิตที่มีคุณภาพออกสู่ตลาดลดต้นทุนและเวลาในการผลิต

(3) การลดความเสี่ยงทางการตลาดด้วยการศึกษาความต้องการทางการตลาดต่อผลผลิตคือ ในทางการเกษตรจะเน้นคุณภาพของสินค้ามากกว่าปริมาณในการผลิตในแต่ละรอบการผลิตซึ่งจะส่งผลทำให้สินค้าทางการเกษตรมีราคาที่ดีขึ้นกว่าสินค้าเกษตรชนิดเดียวกัน

(4) การเปลี่ยนช่วงเวลาในการประกอบกิจกรรมทางการเกษตร คือปรับเปลี่ยนการไถพรวนดินมาเป็นการอนุรักษ์ความชื้นและความอุดมสมบูรณ์ของดินและผลผลิตมีความหลากหลาย

(5) การลงทุนจากแหล่งเงินทุนสาธารณะเพื่อใช้ในการพัฒนาแหล่งน้ำ คือ การเกษตรการปรับปรุงพื้นที่เพาะปลูกให้มีความอุดมสมบูรณ์

(6) การพัฒนาพันธุ์พืชชนิดใหม่มีความหลากหลายที่มีเพิ่มมาทำให้ผลผลิตมากกว่าเดิม คือ สามารถเจริญเติบโตได้ดีทุกลักษณะทางกายภาพของพื้นที่และเป็นที่ต้องการของตลาด

(7) การลดต้นทุนการผลิตที่สูง คือ เกิดจากอัตราค่าจ้างแรงงานปัญหาการขาดแคลนแรงงานในภาคเกษตรทำให้ต้นทุนการผลิตเพิ่มสูงขึ้นซึ่งเกษตรกรก็จะมีการปรับตัวโดยใช้แรงงานจากเครื่องจักรแทนการจ้างแรงงานคนด้วย ซึ่งมักจะพบได้ในกรณีที่เกษตรกรทำการเกษตรในพื้นที่มีขนาดใหญ่(ธงชัย คำโคตร 2544)เป็นการประหยัดค่าใช้จ่ายในการลงทุนทางการเกษตรเนื่องจากเครื่องจักรลงทุนครั้งเดียวมีอายุการใช้งานยาวนานและมีค่าใช้จ่ายที่ถูกกว่าแรงงานคนที่มีการอพยพไปทำงานในภาคการผลิตด้านอื่นกันมากขึ้น

(8) การลดขั้นตอนในการผลิต คือ เพื่อลดการใช้แรงงานคนซึ่งจะส่งผลทำให้เกิดต้นทุนในการผลิตที่สูงตามมาโดยที่เกษตรกรจะทำการเปลี่ยนวิธีการปลูกพืชและเปลี่ยนพันธุ์พืช

(9) การเลือกเทคโนโลยี คือ เป็นการปรับตัวอีกลักษณะหนึ่งเพื่อให้เข้ากับสภาพปัจจุบันนอกจากนี้ เกษตรกรปรับช่วงเวลาในการผลิตให้มีความเหลื่อมล้ำกับช่วงเวลาการผลิตเดิมเพื่อนำผลผลิตไปขายในตลาดแล้วได้กำไรหากเกษตรกรไม่สามารถที่จะปรับช่วงเวลาในการผลิตให้มีความเหลื่อมล้ำกับฤดูกาลผลิตเดิมเกษตรกรจะเพิ่มผลผลิตทางการเกษตรโดยแปรรูปผลผลิตซึ่งจะทำให้เกษตรกรขายผลผลิตได้ในราคาที่สูงขึ้น

(10) การยอมรับนวัตกรรม คือ การยอมรับของเกษตรกรที่จะมีการแบ่งกลุ่มออกเป็นกลุ่มผู้บุกเบิกคือ เป็นกลุ่มคนที่มีความรู้มีสถานภาพในสังคมอยู่ในระดับสูงเป็นผู้นำทางความคิดของสังคม ไม่ยึดติดกับแนวคิดเดิมกล้าเสี่ยงและมักมีความกระตือรือร้นในการค้นหานวัตกรรมใหม่มีการติดต่อสื่อสารกันเป็นเครือข่ายกับบุคคลที่มีลักษณะเป็นผู้บุกเบิกเช่นเดียวกันมีความอดทนและมีความสามารถในการจัดการกับความเสี่ยงของความไม่แน่นอนของตัวนวัตกรรมได้เป็นอย่างดีกลุ่มผู้ยอมรับก่อนคือเป็นกลุ่มที่มีความเป็นผู้นำของระบบสังคมประสบความสำเร็จในการดำเนินกิจกรรมด้านต่างๆมาก่อนคนในสังคมให้ความนับถือสามารถอธิบายและให้ความรู้กับคนในสังคมเกี่ยวกับรูปแบบของนวัตกรรมใหม่เพื่อให้คนในสังคมเกิดความรู้ความเข้าใจและยอมรับนวัตกรรมในอนาคตกลุ่มผู้ยอมรับส่วนใหญ่คือเป็นกลุ่มที่ใช้เวลาพิจารณาถึงผลดีและผลเสียของนวัตกรรมซึ่งจะดูตัวอย่างจากกลุ่มผู้บุกเบิกและกลุ่มที่ยอมรับเร็วกลุ่มผู้ยอมรับช้าคือมีความเคลือบแคลงสงสัยนวัตกรรม มีการใช้ระบบที่ศึกษาจากกลุ่มผู้บุกเบิกกลุ่มผู้ยอมรับและกลุ่มผู้ยอมรับส่วนใหญ่แต่ว่าไม่แน่ใจในผลที่เกิดขึ้นทำให้ไม่กล้าตัดสินใจด้วยตนเอง และ ไม่มีความ

สนใจติดตามข่าวสารกลุ่มผู้ยอมรับล่าหลังคือเป็นกลุ่มหัวโบราณที่ยึดมั่นในขนบธรรมเนียมดั้งเดิมอย่างเหนียวแน่นแยกตัวออกจากสังคมโดยยึดแนวทางในอดีตเป็นหลักในการดำเนินกิจกรรม

(11) การหารายได้นอกภาคเกษตร คือ เป็นการปรับตัวทางเกษตรในการสร้างรายได้ประกอบด้วยการค้าขายการรับจ้างใช้แรงงานเมื่อเก็บเกี่ยวผลผลิตเสร็จเกษตรกรรอกนอกพื้นที่เพื่อไปทำงานสร้างรายได้นำมาใช้เป็นเงินทุนในกิจกรรมทางการเกษตรในช่วงฤดูกาลผลิตที่จะถึงและดำรงชีวิตประจำวัน(จิระ สุวรรณประเสริฐ 2549)และเกษตรกรส่งบุตรหลานศึกษาต่อที่สูงขึ้นเมื่อสำเร็จการศึกษาแล้วบุตรหลานของเกษตรกรได้ประกอบอาชีพภาคนอกภาคเกษตรกรรมแล้วส่งเงินกลับมาที่บ้านเกิด เพื่อให้ผู้ปกครองได้ใช้สำหรับเป็นทุนประกอบกิจกรรมทางการเกษตร

### 3.5 การจ้างงานในภาคเกษตร

แรงงานจ้าง หมายถึง แรงงานที่ได้รับค่าจ้างเหล่านี้อาจจะเป็นเงินหรือสิ่งของก็ได้ ทั้งนี้การจ้างแบบตัวเงินจะมีการจ้างงานเป็น 2 ประเภท คือ

(1) แรงงานที่มีการจ้างงานตลอดปี คือ มักจะมาในรูปแบบของการจ้างประจำทั้งปี พอสิ้นสุดฤดูกาลก็เลิกจ้าง

(2) การจ้างเป็นฤดูกาล หรือครั้งคราว คือมักจะมาในรูปแบบการจ้างเฉพาะฤดูกาล เช่นการจ้างเฉพาะเดือน การจ้างรายวันหรือชั่วโมง หรือแม้กระทั่งการจ้างเหมาตามปริมาณงาน โดยให้ทำงานตามชิ้นงานหรือช่วงเวลาที่กำหนดเท่านั้น

### 3.6 ลักษณะการใช้แรงงานจ้างในภาคเกษตร

เกษตรกรในระบบสังคมเกษตรการผลิตยางพาราตามความสมดุลของการใช้ที่ดินกับแรงงาน(อ้างถึงใน สิริจิตร์ พุ่มหว่า 2541)จำแนกออกเป็น 6 ประเภท คือ

(1) เกษตรกรมีที่ดินไม่เพียงพอ คือ เมื่อเปรียบเทียบกับแรงงานในครัวเรือนเกษตรกรประเภทนี้จะมีแรงงานบางส่วนทำฟาร์มร่วมกับงานอื่นๆหรือไม่ก็ทำงานนอกภาคเกษตรในช่วงฤดูกาลเกษตรหรือนอกฤดูกาลเกษตร

(2) เกษตรกรแบบครอบครัว คือ เป็นเกษตรกรที่มีปริมาณที่ดินทำการเกษตรเพียงพอกับแรงงานในครัวเรือน เป็นเจ้าของหรือเช่าที่ดินแรงงานทำการผลิตในฟาร์มของตนเองอาจมีแรงงานอื่นเล็กน้อย หากพื้นที่ทำสวนยางยังไม่ให้ผลผลิต แรงงานนี้ในส่วนหนึ่งของเกษตรกรกรีดยางรับจ้างให้แก่เกษตรกรรายใหญ่ ขณะเดียวกันอาจมีการจ้างแรงงานนอกฟาร์มเข้ามาด้วย

(3) เกษตรกรมีที่ดินมากกว่าปริมาณแรงงานในครัวเรือน คือ เกษตรกรให้เช่าที่ดินส่วนใหญ่เกษตรกรมีอายุวัยกลางคนขึ้นไป และมีการจ้างแรงงานกรีดยางแบบถาวร

(4) เกษตรกรที่ให้ผู้อื่นทำการกรีดยางในแบบแบ่งครึ่งผลผลิตในที่ดินทั้งหมด คือ เนื่องจากเกษตรกรประเภทนี้มีแหล่งรายได้อื่นเป็นหลักอยู่แล้ว เช่น รับราชการ หรือทำธุรกิจต้องใช้ เวลาส่วนใหญ่อยู่กับธุรกิจเหล่านั้น

(5) นายทุนสวนยาง ที่มีที่ดินมากกว่า 500 ไร่ คือเกษตรกรประเภทนี้มักใช้ เครื่องจักรในการแปรรูปน้ำยางและใช้แรงงานจำนวนมาก

(6) เกษตรกรที่เป็นลูกจ้างสวนยางเต็มเวลา คือ มักจะเป็นเกษตรกรผู้ไร้อินทรมานทำกิน หรือมีที่ดินทำกินแต่น้อยมาก เป็นเกษตรกรที่อพยพมาเป็นลูกจ้างกรีดยางและแปรรูปยางเต็มเวลา ส่วนใหญ่เป็นแรงงานหนุ่มสาวและสามีภรรยา

#### 4. กิจกรรมของแรงงานในการผลิตยางพารา

การปฏิบัติงานในระบบการผลิต แบ่งออกได้เป็น 4 กลุ่ม คือแรงงานสวนยาง การ จัดการสวนยางและการจัดการแรงงาน แรงงานกรีดยาง และตลาดผลผลิต (Somboonsuke B 1997)

**4.1 แรงงานสวนยาง (อายุยาง 0-1 ปี )**กิจกรรมแรงงานสวนยาง ได้แก่ การเตรียม ที่ดิน การวางแผนปลูก การขุด การเตรียมวัสดุปลูกและการใส่ปุ๋ย การปลูกซ่อมแซม

(1) การเตรียมที่ดิน คือ พื้นที่ดินต้องเป็นพื้นที่ที่มีความลาดชันไม่เกิน 35 องศา ถ้า ความลาดชันเกินกว่า 15 องศา จำเป็นต้องทำขั้นบันได โดยหน้าดินที่จะขุดลงจะต้องมีความลึกไม่ น้อยกว่า 1 เมตร มีการระบายน้ำดี ไม่มีชั้นหิน หรือชั้นดินดาน ระดับน้ำใต้ดินในระดับต่ำกว่า ระดับ ผิวดินมากกว่า 1 เมตร เนื้อดินเป็นดินร่วนเหนียวถึงร่วนทราย ไม่เป็นดินเกลือหรือดินเค็ม รวมทั้ง ไม่เป็นพื้นที่นาหรือที่ลุ่มน้ำขัง สีของดินควรที่จะมีลักษณะสีสม่ำเสมอตลอดหน้าตัดดิน ทั้งนี้ดิน จะต้องไม่มีชั้นกรวดอัดแน่นหรือแผ่นหินแข็งในระดับสูงกว่า 1 เมตร เพราะจะทำให้ต้นยางไม่ สามารถใช้น้ำในระดับรากแขนงในฤดูแล้งได้ และหากช่วงแล้งยาวนานจะมีผลทำให้ต้นยางตาย จากยอด ระดับความสูงจากระดับน้ำทะเลไม่เกิน 600 เมตร หากสูงเกินกว่านี้อัตราการเจริญเติบโต ของต้นยางจะลดลง และมีค่าความเป็นกรด-ด่าง(PH)ระหว่าง4.5 -5.5ไม่มีลักษณะเป็นดินด่าง ดังนั้น การเตรียมพื้นที่ปลูกสร้างสวนยางเป็นการปรับพื้นที่ให้มีความเหมาะสมสำหรับการปลูกยาง ทั้งใน ด้านการปฏิบัติงานในสวนยางและอนุรักษ์ดินและน้ำ จึงจำเป็นต้องวางแผนในการใช้พื้นที่อย่างมี ประสิทธิภาพ เพื่อสะดวกในการดูแลรักษาต้นยางและรวบรวมผลผลิต โดยไถแปร 1-2 ครั้ง และไถ พรวนอีก 1 ครั้ง เพื่อช่วยในการระบายน้ำและทำแนวกันไฟ แต่ถ้าหากพื้นที่ที่มีความลาดเอียงควรมี แอวกวางขวางกับทิศทางการลาดเทเพื่อลดและป้องกันในเรื่องของการชะล้างพังทลายผิวดิน ส่วน พื้นที่ที่ไม่ลาดเท การวางแผนปลูกควรพิจารณาถึงทิศทางลมโดยการวางแผนวางพาราที่ไม่

ด้านทานทิศทางลมหรือวางแถววางให้อยู่ตามแนวตะวันออก และเพื่อสะดวกต่อการปลูกพืชแซม ยางรวมทั้งมีการเตรียมพื้นที่ปลูกเป็นการปรับสภาพพื้นที่ให้เหมาะสม ที่มีเหมาะสมสำหรับการ ปลูกสร้างสวนยาง ด้วยการตัดต้นยางเก่าหรือไม้ยืนต้นบางชนิด โดยการเผาปรนและเก็บเศษไม้ วัชพืชที่เหลือในพื้นที่ออกให้มากที่สุด ทั้งนี้เพื่อเป็นการกำจัดจุดแหล่งแพร่เชื้อ โรค และราต่างๆ ควรเริ่ม โคนใน ช่วงฤดูแล้งเพื่อความสะดวกในการเก็บเศษไม้และตอ ไม้ออกจากพื้นที่ (อ้างถึงใน ขวสิทธิ์ ชูชีพพัฒน์ พงศ์ 2550)วิธีที่นิยม โคนมี 2 วิธี คือ

1) โคนด้วยเครื่องจักร เป็นวิธีการ โคนล้มต้นยางและไม้ยืนต้นด้วยรถแทรกเตอร์ คัดต้นยางเก่าให้ล้มไปในทิศทางเดียวกัน โดยถอนรากขึ้นมาด้วย แล้วจึงจะตัดท่อนไม้ใหญ่และเล็ก ที่ใช้ประโยชน์ได้ออกจากแปลง เผาเศษรากและกิ่งไม้เล็กๆ ไถพรวนอย่างน้อย 2 ครั้ง

2) โคนด้วยแรงคน เป็นวิธีการตัดต้นยางให้เหลือตอซึ่งยังไม่ตายต้องพยายามกำจัด เหล่านี้ให้ตายและผุพังโดยรวดเร็วเพื่อสะดวกในการปฏิบัติงานของเกษตรกร และต้องป้องกันการ เกิดโรคราก กีบกิ่งไม้เล็กๆ และวัชพืชออกจากแปลงทำการเผาปรน แล้วไถพรวนดินบ่อยๆ อย่างน้อย 2 ครั้ง เนื่องจากไม้ยังมีราคาดี เกษตรกรส่วนใหญ่จึงนิยม โคนต้นยางแบบแนบชิดพื้นดิน และไม่ทำสารเคมีทำลายตอ ปล่อยให้ต้นยางพาราผุพังตามธรรมชาติจากนั้นตัดท่อน ไม้ยางพาราที่ ใช้ประโยชน์ออกจากแปลงและเผาเศษกิ่งไม้เล็กๆ อย่างไรก็ตาม ในแหล่งพื้นที่ไม่เคยเป็นจุดแหล่ง โรคระบาดของโรครากหากไม่มีการเผาเศษกิ่ง ไม้ในระหว่างการเตรียมพื้นที่ ย่อมจะส่งผลดีต่อ สภาพแวดล้อม มีผลทำให้ระดับปริมาณอินทรีย์วัตถุและปริมาณธาตุอาหารในดินเพิ่มมากขึ้น เมื่อเปรียบเทียบกับวิธีการเผาเศษกิ่ง ไม้ซึ่งมีผลต่อ โครงสร้างและความอุดมสมบูรณ์ของดิน นอกจากนี้การปล่อยเศษซากพืชและกิ่งไม้เล็กๆ ไว้ในแปลงจะช่วยคลุมผิวดิน ทำให้ลดการชะล้าง พังทลายของหน้าดินและรักษาสิ่งแวดล้อม นอกจากนี้ เกษตรกรชาวสวนยางยังนิยมการใช้ยาฆ่าตอ ในกรณีใช้แรงงานคน โคนจะเหลือตอซึ่งยังไม่ตาย จำเป็นต้องทำลายตอเหล่าเหล่านี้ให้ตายผุพัง โดยเร็ว ซึ่งกระทำได้โดยใช้สารเคมีทารอบตอสูงจากพื้นดิน 30 เมตร โดยทา ก่อน โคน 1 วัน สารเคมีที่มีประสิทธิภาพ คือ ไทรคลอเพอ อัตรา 2.21 กรัม และคาร์ลอลน 5 ซีซี ผสมน้ำ 95 ซีซี

(2) การวางแผนปลูก เป็นการกำหนดว่าจะปลูกยางในทิศทางใดมีวิธีปฏิบัติ 3 ขั้นตอน ดังนี้

1) การกำหนดระยะปลูก ระยะปลูกที่เหมาะสมสำหรับการปลูกยางพาราใน พื้นที่ราบเขตปลูกยาง คือ 2.5 x 8 หรือ 3 x 7 เมตร จำนวนต้นยางทั้งหมด 80 ต้น หรือ 76 ต้นต่อไร่ สำหรับการปลูกยางในเขตปลูกยางใหม่ คือ 2.5 x 7 หรือ 3 x 8 เมตร ต้นยาง 91 ต้น หรือ 76 ต้นต่อ ไร่ สำหรับระยะปลูกยางในพื้นที่ลาดเทควรเป็น 3 x 8 เมตร ต้นยาง 67 ต้นต่อไร่



2) การกำหนดแถวหลัก ควรวางแผนหลักตามแนวทิศตะวันออก-ตะวันตก และให้ช่วงทางการไหลของน้ำเพื่อการลดการชะล้างหน้าดิน การพังทลายของดิน กำหนดแถวหลักให้ห่างจากแนวเขตสวนยางเก่าไม่น้อยกว่า 1.5 เมตร และขุดคูตามแนวเขตสวนเพื่อป้องกันโรครากและการแก่งแย่งธาตุอาหาร หลังจากนั้นวางแผนปลูกและปักไม้ชะมบ ตามจำนวนที่ระยะปลูกที่กำหนด สำหรับพื้นที่ลาดเทมากกว่า 15 องศา จะต้องวางแผนปลูกตามแนวระดับและทำขั้นบันได

(3) การขุด เมื่อปักไม้ชะมบตามระยะปลูกเรียบร้อยแล้ว ทำการขุดหลุม โดยต้องขุดดินด้านใดด้านหนึ่งของไม้ชะมบ โดยตลอด ไม่ต้องถอนไม้ ออก หลุมที่ขุดมีขนาดกว้าง x ยาว x ลึก 50x50x50 เซนติเมตร ดินที่ขุดแบ่งเป็น 2 ชั้น ดินบนกองด้านหนึ่ง ดินล่างกองไว้อีกด้านหนึ่ง ผึ่งแดดไว้ประมาณ 1 สัปดาห์ เมื่อดินแห้งแล้ว ย่อยดินบนให้ละเอียดพอควรรีไถลงกันหลุมแล้วตามด้วยดินล่างที่ผสมด้วยปุ๋ยหินฟอสเฟต ( สูตร 0-3-0, 25% Total  $P_2O_5$  ) อัตรา 170 กรัม และปุ๋ยอินทรีย์ ประมาณ 3-5 กิโลกรัมต่อหลุมใส่ไว้ด้านบน

#### (4) การเตรียมวัสดุปลูกและการใส่ปุ๋ย

1) การเตรียมวัสดุปลูกคือขนาดต้นพันธุ์สำหรับปลูกซึ่งควรเป็นยางชำถุง ขนาด 1 ฉัตร และใบ 2 ฉัตร ฉัตรใบยอดควรจะแก่เต็มที่เพื่อป้องกันในการช็อคจากแสงแดดและยอดอ่อนเสียหายจากการปลูกและขนส่ง กรณีที่ต้องการขนส่งยางชำถุงจากแหล่งอื่นมาปลูกต้องระมัดระวังไม่ให้ต้นยางกระทบกระเทือน ก่อนปลูกควรพักยางถุงไว้อย่างน้อย 1-2 สัปดาห์ โดยเก็บไว้ในที่ร่มเงาและรดน้ำทุกวัน เมื่อดินแข็งแรง จึงนำไปปลูกทั้งนี้การปลูกด้วยต้นยางแบบชำถุงนับว่าเป็นวิธีที่ได้รับความนิยมสูงสุดของเกษตรกรชาวสวนยางพาราตลอดระยะเวลาดูแลรักษาต้นยางอ่อนให้สั้นลง สามารถกรีดยางได้เร็วกว่าการปลูกด้วยต้นตาและการติดตาในแปลง (อ้างถึงใน Arshard N.L and Ismal T 2009) นอกจากนี้ยางชำถุงสามารถใช้เป็นต้นปลูกซ่อมได้ดีที่สุด อย่างไรก็ตามการปลูกด้วยต้นตายางชำถุง จะต้องมีความระวังในเรื่องของระบบการขนย้าย เนื่องจากว่าหากดินในถุงชำแตกจะทำให้ต้นยางตายได้ ดังนั้น ควรใช้ต้นยางชำถุงใบ 1-2 ฉัตร และฉัตรจะต้องแก่เต็มที่ หลังจากเลือกต้นได้แล้ว ทำการตัดแต่งส่วนรากที่ได้แทงทะลุถุงชำออกมา เก็บต้นยางชำถุงไว้ในโรงเรือนที่มีร่มเงารำไรประมาณ 1 สัปดาห์ เพื่อให้ต้นยางปรับตัว และรดน้ำให้ชุ่มอยู่เสมอจึงย้ายปลูก

2) การใส่ปุ๋ย คือ นำปุ๋ยฟอสเฟต ( 0-3-0 ) คลุกดินบนไว้บริเวณปากหลุม เพื่อใช้เตรียมปลูกในอัตรา 170 กรัมต่อหลุม แล้วนำยางชำถุงขนาด 1-2 ฉัตร ลงวางในหลุมที่เตรียมปลูก โดยก่อนนำวางควรตัดก้นถุงประมาณ 1 นิ้วทิ้ง เพื่อตัดปลายรากที่คดงอและม้วนเป็นวงอยู่บริเวณก้นถุงทิ้งทำให้รากงอกใหม่แทงหยั่งลึกลงในดินได้รวดเร็ว ในขั้นตอนนี้อ่าพึงกรีดยางบริเวณข้างถุงเพื่อป้องกันดินในถุงยางแตกออก ควรกรีดยางพลาสติกบริเวณด้านข้างเมื่อนำยางลงไปวางใน

หลุมปลูกเรียบร้อยแล้ว การวางยางในหลุมปลูกต้องวางโดยให้ก้นถุงแนบชิดกับดินวางต้นยางให้ตรงกับแนวต้นอื่นๆ ในแถว เมื่อจัดวางต้นยางเรียบร้อยแล้วให้ใช้มีดเล็กๆ กรีดบริเวณด้านข้างถุงพลาสติกแต่ยังไม่ให้ดึงถุงพลาสติกออก เพื่อป้องกันดิน (อ้างถึงใน ชุตินา จูติพงศ์กรพัฒน์ 2544) กลบดินบนที่คลุมปุ๋ยหินฟอสเฟตไว้แล้วลงในหลุมประมาณครึ่งหนึ่งของถุง อย่าเพิ่งกดแน่น ต่อจากนั้นดึงถุงพลาสติกที่กรีดไว้แล้วออก โดยการดึงขึ้นตรงๆอย่างระมัดระวังหลังจากดึงถุงพลาสติกออกแล้ว จึงใช้เท้าเหยียบกดดินที่ถมข้างถุงไว้แล้วให้แน่น โดยระวังอย่าให้ดินที่ซำยงแตก ต่อจากนั้นจึงเติมดินให้เต็มหลุม (ดินที่ใช้เติมนี้ถ้าเป็นปุ๋ยหมักจะช่วยให้ดินมีความสมบูรณ์ยิ่งขึ้น โดยใช้อัตรา 3-5 กก.ต่อหลุม) แล้วเหยียบดินให้แน่นอีกครั้งหนึ่ง หลังจากกลบหลุมปลูกยางแล้วใช้เศษวัชพืชหรือวัสดุเหลือใช้คลุมดินบริเวณโคนต้นเว้นเป็นรัศมีประมาณ 5-10 ซม.

สูตรปุ๋ยยางพารา กรมวิชาการเกษตรแนะนำให้ใช้อยู่ในปัจจุบันมี 6 สูตรแต่ละสูตรจะเหมาะสมกับเนื้อดินและอายุของต้นยางแตกต่างกัน(อ้างถึงใน บัญชา สมบูรณ์สุข 2548) ซึ่งมีรายละเอียด ตามตารางการศึกษาที่ 1

ตารางที่ 1 สูตรปุ๋ยที่แนะนำให้ใช้สำหรับยางพารา

หมายเลขสูตรปุ๋ย	สูตรปุ๋ย	ชนิดของดิน	อายุยาง
สูตร 1	ปุ๋ยผสม 8-14-3	ดินร่วน	น้อยกว่า 42 เดือน
	ปุ๋ยเม็ด 11-6-4 หรือ 18-10-6		
สูตร 2	ปุ๋ยผสม 13-19-4	ดินร่วน	46-76 เดือน
	ปุ๋ยเม็ด 18-4-9		
สูตร 3	ปุ๋ยผสม 8-13-7	ดินทราย	น้อยกว่า 42 เดือน
	ปุ๋ยเม็ด 10-5-9 หรือ 16-8-14		
สูตร 4	ปุ๋ยผสม 11-10-7	ดินทราย	42-76 เดือน
	ปุ๋ยเม็ด 14-4-9		
สูตร 5	ปุ๋ยผสม 15-0-18	ทุกชนิด	ต้นยางหลังเปิดกรีดเคยปลูกพืชคลุมและใส่ปุ๋ยฟอสเฟตบำรุง
สูตร 6	ปุ๋ยผสม 12-5-14	ทุกชนิด	ต้นยางหลังเปิดกรีด ไม่เคยปลูกพืชคลุม
	ปุ๋ยเม็ด 15-7-18		

ที่มา: กรมวิชาการเกษตร 2554

(5) การปลูกซ่อมแซมคือหลังจากที่มีการปลูกยางไปตามจำนวนที่ต้องการต้องมี การปลูกซ่อมต้นยางที่ตายให้เร็วที่สุด เพื่อให้ต้นยางเจริญเติบโตอย่างสม่ำเสมอ แต่ในการปลูกซ่อม นั้นมีข้อจำกัดในเรื่องของขนาดต้นยางชำถุงที่มีขนาดเท่ากับต้นยางเดิมที่ตายหรืออาจจะมีขนาด ที่ใกล้เคียงกัน เพื่อให้ยางมีความเป็นระเบียบ แต่ต้นยางที่ปลูกมีอายุมากกว่า 2 ปี ไม่ควรปลูกซ่อม เพราะว่ต้นยางจะมีการเจริญเติบโตไม่เท่ากัน โดยการปลูกซ่อมควรทำต้นฤดูฝน

**5.2 การจัดการสวนยางและการจัดการแรงงาน(อายุยาง: 2 ปีหรือระยะเวลาก่อน เปิดหน้ากรีด จนกระทั่งเริ่มต้นจ้างแรงงานกรีด) กิจกรรมแรงงานสวนยาง ได้แก่ การใส่ปุ๋ย การ ป้องกันกำจัดวัชพืช การจัดการและโรคพืช เชื้อราและการจัดการอื่นๆ**

(1) การใส่ปุ๋ยการกรีดยางแต่ละครั้งจะมีธาตุอาหารบางส่วนสูญเสียไปกับ น้ำยางโดยน้ำยาง 1 ตันจะสูญเสียธาตุไนโตรเจน 20 กิโลกรัม ฟอสฟอรัส 5 กิโลกรัม โพแทสเซียม 25 กิโลกรัม และแมกนีเซียม 5 กิโลกรัม หากไม่มีการใส่ปุ๋ยเคมีเพื่อชดเชยธาตุอาหารในดินจะทำให้ ความอุดมสมบูรณ์ของดินลดลง นอกจากนี้การปลูกยางชำในที่ดินเดิม การสลายตัวของ อินทรีย์วัตถุตามธรรมชาติ การชะล้างพังทลายของดิน ทำให้ต้องมีการใช้ปุ๋ยอินทรีย์และปุ๋ยเคมีมา ผสมผสมกันเพื่อปรับปรุงดินและเพิ่มอินทรีย์วัตถุให้แก่ดิน ทั้งนี้การใส่ปุ๋ยในสวนยางจะมีการใส่ 2 ช่วงคือ ช่วงที่หนึ่ง ก่อนเปิดกรีด มีการใช้ปุ๋ย 2 ประเภท คือ 1.ปุ๋ยรองก้นหลุม คือเป็นปุ๋ยเร่งให้ รากงอกและแผ่ขยายเร็ว ปุ๋ยรองก้นหลุมปลูกยางที่สำคัญได้แก่ ปุ๋ยหินฟอสเฟต (0-3-0) ปริมาณ ฟอสเฟตทั้งหมดประมาณร้อยละ 25 ปริมาณฟอสเฟตที่เป็นประโยชน์ร้อยละ 3 วิธีใส่ปุ๋ยรองก้น หลุม จะขุดดินแยกเป็น 2 ส่วน คือ ดินชั้นบนและดินชั้นล่าง ใช้ดินชั้นบนกลบลงในหลุมก่อน ส่วนดินล่างใช้คลุกกับปุ๋ยหินฟอสเฟตอัตรา 170 กรัมต่อหลุม แล้วกลบดินล่างที่คลุกปุ๋ยลงไปให้ เต็มหลุมและ 2.ปุ๋ยบำรุง คือ เป็นปุ๋ยที่ใส่เพื่อเร่งให้ต้นยางเจริญเติบโตเร็ว จึงสามารถเปิดกรีดได้ ภายใน 6 ปี โดยมีปริมาณธาตุอาหารที่ยางพาราต้องการ โดยมีสูตรปุ๋ย 2 สูตร คือ ปุ๋ยสูตร 20-8-20 สำหรับเขตปลูกยางเดิม และสูตร 20-10-12 สำหรับเขตปลูกยางใหม่ และอัตราการใส่ปุ๋ยเคมี สำหรับยางพาราก่อนเปิดกรีดซึ่งมีรายละเอียดตามตารางการศึกษาที่ 2

## ตารางที่ 2 สูตรปุ๋ยที่แนะนำให้ใช้สำหรับยางพารา

ปีที่	ปุ๋ยสูตร 20-8-20 กรัม/ตัน		
	ดินร่วน เหนียว	ดินร่วนทราย	ดินทุกชนิด
ปีที่ 1	300	410	240
ปีที่ 2	450	620	340
ปีที่ 3	460	640	360
ปีที่ 4	480	660	360
ปีที่ 5	520	720	400
ปีที่ 6	540	740	400

ที่มา: กรมวิชาการเกษตร 2554

ช่วงที่สอง หลังเปิดกรีด มี 2 ขั้นตอน คือ

1) การใส่ปุ๋ยเคมี คือ เมื่อต้นยางสามารถเปิดกรีดได้จะต้องใส่ปุ๋ยต่อไปทุกปี เพื่อให้ผลผลิตที่ได้มีความสม่ำเสมอ (นุชนารถ กังพิศดาร 2548) ธาตุอาหารที่เหมาะสมสำหรับการเปิดกรีดคือ ไนโตรเจน 300 กรัม/ตัน/ปี ( 25 กิโลกรัม/ไร่/ปี ) ฟอสฟอรัส 50 กรัม/ตัน/ปี ( 4 กิโลกรัม/ไร่/ปี ) โพแทสเซียม 180 กรัม/ตัน/ปี ( 14.4 กิโลกรัม/ไร่/ปี ) หรือปุ๋ยเคมีสูตร 30-5-18 อัตรา 1 กิโลกรัม/ตัน/ปี แบ่งใส่ 2 ครั้งในช่วงฤดูฝนและปลายฤดูฝน ใส่ปุ๋ยบริเวณกึ่งกลางระหว่างแถวยางแล้วรดรดกลบ สำหรับดินที่ขาดแมกนีเซียมควรใส่คลอรีน ( 26 % MgO ) เพิ่มในอัตรา 80 กรัม/ตัน/ปี

2) การใส่ปุ๋ยอินทรีย์ร่วมกับปุ๋ยเคมี สำหรับสวนยางที่มีอินทรีย์วัตถุต่ำ เช่น เศษซากพืชคลุมดิน เศษกิ่งไม้ที่ร่วงหล่นทับ หรือไม่มีการปลูกพืชคลุมดิน ดังนั้นจึงควรใส่ปุ๋ยอินทรีย์อัตรา 2-3 กิโลกรัม/ตัน/ปี ร่วมกับปุ๋ยเคมีตามอัตราแนะนำ และสำหรับการใส่ปุ๋ยอินทรีย์ในสวนปริมาณที่มีความสูงจะช่วยลดการใช้ปุ๋ยเคมีได้ สำหรับสวนยางที่มีอินทรีย์วัตถุในดินสูง และปริมาณธาตุอาหารปริมาณเพียงพอ การใส่ปุ๋ยอินทรีย์ 3 กิโลกรัมต่อต้นสามารถลดการใช้ปุ๋ยเคมีได้ร้อยละ 50 ในการใช้ปุ๋ยอินทรีย์เกษตรกรควรผลิตเองจากวัสดุเหลือใช้ทางการเกษตรและหาได้ง่ายในท้องถิ่น เช่น ฟางข้าว เศษใบไม้ กิ่งไม้ เศษพืช มูลสัตว์ เพื่อลดต้นทุนการผลิต แต่ก็ไม่ควรใช้ปุ๋ยอินทรีย์วัตถุมากเกินไปเพราะจะทำให้ขาดความสมดุลของธาตุอาหาร (บัญญัติ สุข 2546) ขณะเดียวกันไม่ควรใช้ปุ๋ยเคมีมากเกินไปเพราะจะทำให้ดินเป็นกรด แต่ควรที่จะใช้ปุ๋ยทั้งสองชนิด

ร่วมกันด้วยเพื่อให้ปุ๋ยเคมีมีประสิทธิภาพและเพียงพอกับความต้องการของยางพารา (IRSG 2007) โดยมีหลักเกณฑ์การแนะนำปุ๋ยสำหรับยางพาราหลังเปิดกรีด ตามตารางการศึกษาที่ 3

ตารางที่ 3 หลักเกณฑ์การแนะนำปุ๋ยสำหรับยางพาราหลังเปิดกรีด

ธาตุอาหารระดับวิกฤตในใบ		ปริมาณธาตุอาหารที่ใส่		(ก.ก./ไร่/ปี)	
		>ระดับ	<ระดับ	>ระดับ	<ระดับ
		วิกฤต	วิกฤต	วิกฤต	วิกฤต
ไนโตรเจน	3.31	150	300	12	24
ฟอสฟอรัส	0.20	50	100	4	8
โพแทสเซียม	1.36	180	240	14.4	19.2
แมกนีเซียม	0.20	0	20	0	1.6

ที่มา: กรมวิชาการเกษตร 2554

(2) การป้องกันกำจัดวัชพืช มีวัชพืช 3 ประเภทคือ วัชพืชฤดูเดียว เป็นวัชพืชที่ครบวงจรชีวิตในฤดูเดียว ส่วนมากขยายพันธุ์ด้วยเมล็ด แบ่งออกเป็น 2 ประเภท ได้แก่ วัชพืชประเภทใบแคบ มีลักษณะที่เห็นได้ชัด คือ ใบจะเรียวยาวเส้นใบจะขนานกัน ระบบรากเป็นรากฝอยไม่มีรากแก้วได้ เช่น หญ้าตีนนก หญ้าตีนกา หญ้านกสีชมพู หญ้าตีนติด หญ้าใบไผ่ หญ้ามาเลเซีย หญ้าหาว และวัชพืชประเภทใบกว้าง มีลักษณะที่เห็นได้ชัด คือ เส้นใบแตกเป็นร่างแห ระบบรากมีทั้งรากแก้วและรากฝอย เช่น หญ้าเขมร สาบแรังสาบกา หญ้ายาง วัชพืชข้ามปี เป็นวัชพืชที่ส่วนมากขยายพันธุ์ด้วยต้น ราก เหง้า หัวและไหล ได้ดีกว่าการขยายพันธุ์พืชด้วยเมล็ด คือ วัชพืชใบแคบ เช่น หญ้าคา หญ้าขจรจบดอกเหลือง หญ้าแพรก และวัชพืชประเภทใบกว้าง เช่น สาบเสือ จีไก่อานและเฟิร์น เป็นวัชพืชชั้นต่ำขยายพันธุ์ด้วยสปอร์ ไม่มีดอก ไม่มีเมล็ด ใบอ่อนจะม้วนงอ ลำต้นเป็นเหง้า เช่น ลิเกา โชน ผักกูด ต้นสามร้อยยอด โดยจะมีการใช้แรงงานคน แรงงานเครื่องจักรกลแต่หากมีวัชพืชมากจำเป็นต้องใช้สารเคมี มี 4 ขั้นตอน คือ

- 1) ใช้แรงงาน ขุด ถาก ดายหรือตัดวัชพืชที่ขึ้นในแถวยาง และควรทำก่อนวัชพืชออกดอก
- 2) ใช้วัสดุคลุมดิน โดยนำวัสดุเหลือใช้ต่างๆ เช่น เปลือกถั่ว ฟางข้าว ชังข้าวโพด หรือกระดาษหนังสือพิมพ์ คลุมโคนต้นยางเฉพาะต้น หรือตลอดแนว เว้นระยะพอควรไม่ชิดโคนต้นยาง
- 3) ปลูกพืชคลุมดินตระกูลถั่ว ได้แก่ คาโลโปโคเนียม เช่น โตรซีมา เพอราเรียและซีรูลิเยม ห่างจากแถวยางประมาณ 2 เมตร
- 4) ใช้สารเคมีป้องกันกำจัดวัชพืชเมื่อจำเป็นและใช้ตามคำแนะนำอย่างปลอดภัย

**ตารางที่ 4** การใช้สารเคมีป้องกันกำจัดวัชพืชในสวนยาง

วัชพืช	สารป้องกันกำจัดวัชพืช	อัตราการใช้/ไร่	วิธีใช้
หญ้าคา	ไกรโฟเสท (Glyphosate) ( 48 % SL)*	750-1,000 มิลลิลิตร ต่อน้ำ 100 ลิตร	อัตราที่แนะนำขึ้นกับความหนาแน่นของวัชพืช
วัชพืชอื่นๆ	พาราควอต(Paraquat)  ไกรโฟเสท (Glyphosate) ( 48 % SL)* ( 27.6 % SL)*	400 มิลลิลิตร ต่อน้ำ 50 ลิตร  200 มิลลิลิตร ต่อน้ำ 50 ลิตร	ใช้กำจัดวัชพืชใบแคบและใบกว้าง พ่นวัชพืชอายุน้อย ระมัดระวังให้สัมผัสส่วนยอดหรือส่วนที่มีสีเขียวของพืชปลูก  ใช้กำจัดวัชพืชใบแคบผสมน้ำสะอาดและเครื่องพ่นชนิดที่ทำจากอลูมิเนียม ทองเหลือง ทองแดง สแตนเลส หรือพลาสติกเท่านั้น

(3) การจัดการและโรคพืช คือ โรคระบาดของต้นยางพาราที่ระบาดในประเทศไทยส่วนใหญ่มีสาเหตุมาจากเชื้อรา(อ้างถึงใน นุชนารถ กังพิศดาร 2548)สามารถจำแนกตามส่วนต่างๆของต้นยางที่ถูกเชื้อเข้าทำลายได้แก่ โรคใบ โรคกิ่งก้านและลำต้น และโรคราก

1) โรคใบ ได้แก่ หนึ่งใน คือโรคใบจุดตานก (Bird's Eye Spot) กล่าวคือ ถ้าเชื้อราชนิดนี้ เข้าทำลายในระยะใบยังอ่อนมาก จะเกิดแผลช้ำน้ำสีดำ แผ่นใบหงิกงอเหี่ยวแห้งและมีการร่วงหล่น แต่ถ้าเชื้อเข้าทำลายใบที่ขยายตัวเต็มที่แล้วแต่ยังไม่แก่จัด จะปรากฏจุดแผลค่อนข้างมีลักษณะกลม ขอบแผลมีสีน้ำตาลล้อมรอบรอยซึ่งโปร่งแสง ขนาดของจุดมีเส้นผ่าศูนย์กลางอยู่ที่1-3 มิลลิเมตร เมื่อใบเจริญต่อไปจนแก่เต็มที่ จะพบว่าขอบแผลมีสีเหลืองล้อมรอบและหากเข้าทำลายที่ใบยางแก่ จะเห็นจุดเป็นเพียงรอยสีน้ำตาลเข้มการป้องกันกำจัดคือใส่ปุ๋ยอินทรีย์ หรือปุ๋ยคอกเพื่อช่วยปรับสภาพดินให้อุ้มน้ำได้ดีหลีกเลี่ยงการปลูกกล้วยในพื้นดินทราย ดินร่วนปนทรายถ้าโรครุนแรง แนะนำให้ใช้สารเคมีฉีดพ่นทุกสัปดาห์ติดต่อกันจนกว่าจะเริ่มมีใบฉัตรใหม่สมบูรณ์สอง คือโรคใบจุดหนู (Colletotrichum Leaf Spot) คือ บนใบยางจะมีจุดแผลทั้งลักษณะวงกลม หรือรูปร่างไม่แน่นอน ขนาดเส้นผ่าศูนย์กลางตั้งแต่ 1-8 มิลลิเมตร จนถึงมีแผลขนาดใหญ่ กลาง แผลมีสีน้ำตาลอ่อน ขอบแผลสีน้ำตาลเข้ม และมีวงสีเหลืองล้อมรอบรอยแผล เส้นใบจะมีเปลี่ยนเป็นสีน้ำตาลหรือดำมีลักษณะเป็นก้างปลา ทำให้ใบร่วง ถ้าเชื้อราเข้าไปทำลายที่เป็นใบย่อย ใบจะไม่หลุดร่วง จึงพบเห็นลักษณะคล้ายก้างปลาอย่างชัดเจนบนใบ ถ้าโรครุนแรงที่จะไม่รุนแรงจะแสดงแค่อาการใบจุด แต่ในกรณีที่โรครุนแรงจะทำให้ใบอ่อนไหม้แห้งเหี่ยว และใบจะร่วง เมื่อแตกยอดใหม่ก็จะถูกเชื้อเข้าทำลายและใบร่วงซ้ำอีก จึงทำให้ต้นยางชะงักการเจริญเติบโตเร็วและเกิดอาการตายจากยอด เชื้อสามารถทำให้เกิดรอยแผลสีดำบนก้านใบ เป็นสาเหตุให้เกิดใบร่วง แปลงกล้าที่เกิดโรครุนแรงจะไม่สามารถติดตามได้ตามกำหนดเวลา ระยะที่ใบยางพาราค่อนข้างแก่ อาจพบแผลมีขนาดเล็กเท่าหัวเข็มหมุดการป้องกันกำจัด ควรหลีกเลี่ยงการปลูกพืชแซมหรือพืชร่วมที่เป็นพืชอาศัยของเชื้อราต้นยางที่มีอายุน้อยกว่า 2 ปี ใช้สารเคมีพ่นพุ่มใบเมื่อได้สังเกตพบอาการของโรคสามคือ โรคราแป้ง (Powdery Mildew) คือ เชื้อราเข้าทำลายใบอ่อนทำให้ใบยางบิดงอ เน่าดำและร่วง ในระยะใบเปดลาดจะเกิดเป็นแผลขนาดค่อนข้างใหญ่และมีขอบเขตบริเวณไม่จำกัด บริเวณแผลพบกลุ่มเส้นใยและสปอร์เชื้อราสีขาวเทาคล้ายผงแป้ง ซึ่งเนื้อเยื่อบริเวณที่เชื้อราที่เจริญจะค่อยๆเปลี่ยนจากสีเหลืองเป็นสีน้ำตาลอ่อน ถ้าหากเชื้อราเข้าทำลายดอกยางก็จะทำให้ดอกร่วงการป้องกันกำจัด คือ ใส่ปุ๋ยอย่างที่มีธาตุไนโตรเจนสูง บำรุงต้นยางในช่วงปลายฤดูฝน เพื่อเร่งให้ใบยางที่ผลิออกมาใหม่แก่เร็วต้นยางที่มีอายุน้อยกว่า 2 ปี พ่นสารเคมีบนใบยางที่เริ่มผลิใหม่เมื่อพบโรครุนแรงโรคใบร่วงที่เกิดจากเชื้อราไฟทอทอรา (Phytophthora Leaf Fall) คือ มักปรากฏรอยแผลช้ำสีน้ำตาลเข้มถึงดำตามความยาวของก้านใบ และบริเวณที่เป็นทางเข้า

ของเชื้อ มีหยดน้ำยางเล็กๆเกาะติดอยู่ เมื่อนำมาสะบัดเบาๆใบย่อยหลุดออกจากก้านใบโดยง่าย ผลทำให้ใบร่วงทั้งที่ยังเขียวสดอยู่ เชื้ออาจเข้าทำลายปลายใบ หรือขอบใบ เกิดแผลสีน้ำตาลมีลักษณะช้ำน้ำเกิดแผลติดต่อกันเป็นแผลใหญ่ ทำให้ใบเปลี่ยนเป็นสีเหลือง และแดงก่อนที่จะร่วง ในสภาพอากาศที่มีความเหมาะสม ยางพันธุ์อ่อนแอ ใบจะร่วงหมด และผลผลิตลดลงอย่างชัดเจน นอกจากนี้ยังพบว่าเชื้อสามารถเข้าทำลายฝักยางได้ทุกระยะ ทำให้ฝักเน่า ถ้าความชื้นในอากาศสูง จะพบเชื้อราสีขาวเจริญปกคลุม ฝักที่ถูกทากจะเน่าค้างอยู่บนต้น ไม่แตกและร่วงหล่นตามธรรมชาติ กลายเป็นแหล่งเชื้อโรคในปีถัดมาการป้องกันกำจัดคือ ไม่ควรปลูกยางพันธุ์อ่อนแอต่อโรค เช่น RRIM 600 ในแหล่งปลูกที่เป็นเขตรอบคอบของโรคไม่ควรปลูกพืชอาศัยของเชื้อราเป็นพืชแซมหรือพืชร่วมกำจัดวัชพืชและตัดแต่งกิ่งในสวนยางให้อากาศถ่ายเทได้สะดวก เพื่อลดความชื้นในสวนยางหากเชื้อระบาดกับต้นยางอายุน้อยกว่า 2 ปี หรือในแปลงเพาะชำต้นกล้ายาง ป้องกันกำจัดโดยพ่นสารเคมี

2) โรคกิ่งก้านและลำต้น ได้แก่ หนึ่ง คือ โรคราสีชมพู (Pink Disease) เป็นโรคที่ทำลายเปลือกของลำต้นและกิ่งแขนงต้นยางที่มีอายุตั้งแต่ 3 ปีขึ้นไป หรือต้นยางเริ่มสร้างทรงพุ่ม โดยเฉพาะบริเวณคาบ ทำให้อย่างแคระแกร็น เริ่มแรกเปลือกบริเวณคาบหรือกิ่งก้านจะมีที่รอยปริ มีน้ำยางไหลติดอยู่ตามเปลือก เมื่ออากาศร้อนขึ้นจะเห็นเส้นใยสีขาวที่ผิวเปลือกยาง แผลจะขยายเป็นบริเวณกว้างออกไป เมื่อเชื้อเจริญเติบโตเต็มที่จะเป็นแผ่นสีชมพู บางกรณีมีตุ่มสีแดงส้มปรากฏอยู่ประปราย เมื่อกิ่งก้านถูกทำลายอย่างรุนแรง ส่วนปลายกิ่งจะแห้งตาย และมีกิ่งอ่อนแตกออกมาได้ใบแผลเพื่อเจริญเติบโตขึ้นใหม่ หากสภาพแวดล้อมไม่เหมาะต่อการเจริญเติบโตลุกลาม เชื้อราจะพักตัว และสีชมพูที่เคยปรากฏจะซึดเป็นสีขาว เมื่อถึงฤดูฝนปีถัดไป เชื้อราจะเจริญเติบโตลุกลามขึ้นใหม่อีกการป้องกันกำจัดคือ ดูแลสวนยางให้โปร่ง อากาศถ่ายเทสะดวก ไม่อับชื้นหลีกเลี่ยงปลูกยางพันธุ์อ่อนแอในเขตอากาศชุ่มชื้น ไม่ควรปลูกพืชอาศัยเป็นพืชแซมหรือพืชร่วมและต้นยางอายุน้อยถ้าเป็นโรครุนแรงจนกิ่งแห้งตาย และมีกิ่งใหม่งอกได้รอยแผลควรตัดแต่งกิ่งแห้งตายทิ้ง โดยตัดให้ต่ำกว่ารอยแผลประมาณ 2-3 นิ้ว แล้วทาสารเคมีเคลือบบาดแผลในสำหรับต้นยางที่ยังไม่เปิดกรีด เมื่อเป็นโรค ให้ใช้สารเคมีบอร์โดมิกเจอร์ (Bordeaux Mixture) ที่มีอัตราส่วนผสมจุลสีหนัก 120 กรัม ปูนขาวหนัก 240 กรัม ผสมน้ำ 10 ลิตร โดยผสมใหม่ๆทาบริเวณที่เป็นโรค ไม่ควรใช้กับต้นยางที่เปิดกรีดแล้ว เพราะวาสารทองแดงเป็นส่วนผสมของบอร์โดมิกเจอร์จะไหลลงไปกับน้ำยางที่กรีดได้ ทำให้คุณภาพน้ำยางเสื่อมลง ดังนั้นเมื่อพบต้นเป็นโรค ให้หยุดเปลือกบริเวณรอยแผลออกก่อนแล้วทาสารเคมี สอง คือ โรคเส้นดำ (Black Stripe) เป็นโรคที่ทำลายหน้ากรีดซึ่งเป็นบริเวณที่เก็บเกี่ยวผลผลิต จึงไม่สามารถกรีดยางซ้ำบนหน้าที่เป็นเปลือกงอกใหม่ได้ ทำให้ระยะเวลาการให้ผลผลิตสั้นลง โดยบริเวณเหนือรอยกรีด



จะมีลักษณะซ้ำ ต่อมาบริเวณรอยซ้ำจะเปลี่ยนเป็นรอยบวมสีดำ และขยายตัวตามยาว บริเวณที่ไม่เป็นโรคมักจะมีเปลือกงอกใหม่หนาเพิ่มขึ้น จึงมองเห็นรอยบวมของส่วนที่เป็นโรคอย่างชัดเจน เมื่อเดือนเปลือกออกดู จะพบรอยบวมนั้นมีลายเส้นสีดำบนเนื้อไม้เป็นรอยยาวตามแนวยืนของลำต้น หากหน้ากรีดยางเป็นโรครุนแรง ทำให้บริเวณที่เป็นโรคปริ มีน้ำยางไหลตลอดเวลา เปลือกเป็นโรคเน่าหลุดออกการป้องกันกำจัดคือไม่ควรปลูกพืชอาศัยเป็นพืชแซมหรือพืชร่วมหลีกเลี่ยงการเปิดกรีดยางในช่วงฤดูฝนในพื้นที่ที่มีโรครุนแรงระยะที่มีโรคใบร่วงระบาด ใช้สารเคมีป้องกันโรคที่หน้ากรีด สาม คือ โรคของเปลือกเน่า (Mouldy Rot) เป็นโรคที่ปรากฏบนหน้ากรีดในสวนยางที่มีอากาศชุ่มชื้นตลอดเวลาหรือในสวนที่มีลักษณะที่ปลูกถี่ ในระยะแรกจะเป็นรอยบวม มีสีจางบนเปลือกงอกใหม่เหนือรอยกรีด ซึ่งมีลักษณะอาการคล้ายโรคเส้นดำ แต่ต่อมาจะปรากฏเส้นใยของเชื้อราสีเทาขึ้นปกคลุมที่รอยแผลจนสังเกตเห็นได้ชัด เมื่อสภาพแวดล้อมเหมาะสม เชื้อราจะเจริญลุกลามออกไปจนเห็นเส้นใยของเชื้อราเกิดเป็นแถบขนานไปตามรอยกรีด ต่อมาเปลือกจะเน่าหลุดเป็นแอ่งหรือมีแต่เนื้อไม้สีดำ เมื่อเดือนเปลือกบริเวณข้างเคียงออกดูจะไม่พบอาการเน่าลุกลาม ซึ่งต่างจากโรคเส้นดำการป้องกันกำจัดคือจัดการสวนยางให้โปร่ง ตัดแต่งกิ่งก้านที่ระเกะระกะออก กำจัดวัชพืชในสวนให้โล่งเตียนอยู่เสมอไม่ควรปลูกพืชพืชอาศัยเป็นพืชแซมหรือพืชร่วมเมื่อต้นยางเป็นโรค ใช้สารเคมีป้องกันกำจัดเชื้อราทาหน้ากรีดยาง โดยจุดส่วนที่เป็นโรคออกแล้วทาสารเคมีจนกว่าหน้ายางจะแห้งเป็นปกติ

3) โรคราก คือ โรครากของยางพาราเกิดจากเชื้อเข้าทำลายส่วนรากซึ่งใช้ในการดูดน้ำและธาตุอาหารใต้ดิน จะตรวจพบต้นยางที่เป็นโรคเมื่อส่วนที่อยู่เหนือพื้นดินที่จะเริ่มแสดงอาการ เมื่อระบบรากถูกทำลาย พุ่มใบจะเปลี่ยนจากสีเขียวเป็นสีเหลือง โดยสังเกตเห็นเฉพาะแก่ในบางกิ่ง แต่ในที่สุดจะเหลืองทั้งทรงพุ่มและร่วง กิ่งแขนงบางส่วนแห้งตายเมื่อขุดดูรากจะพบรากมีผิวขรุขระ และมีส่วนของเชื้อราติดอยู่ ซึ่งรากยางปกติจะมีผิวเรียบ สีเนื้อการป้องกันกำจัดเตรียมพื้นที่ปลูกยาง ควรทำลายตอไม้ ท่อนไม้เก่าออกให้หมดในแหล่งที่มีโรครบาด หลังการเตรียมดินควรปลูกพืชคลุมดินตระกูลถั่วเพื่อปรับสภาพดินให้เหมาะสมกับความเจริญเติบโตของพืชสวนยาง และจุลินทรีย์ในดินบางชนิดที่เป็นพิษต่อเชื้อราสาเหตุโรครากควบคุมปริมาณเชื้อด้วยเทคนิคชีววิธี โดยการใช้กำมะถันผสมลงดินเพื่อปรับ PH ของดินให้เป็นกรดหลังการปลูกยางไปแล้ว 1 ปี ควรตรวจหาต้นยางที่เป็นโรครากเป็นประจำ หากพบต้นยางเป็นโรครุนแรงไม่อาจรักษาได้แล้ว ควรขุดต้นเผาทำลาย และรักษาต้นข้างเคียงโดยใช้สารเคมีสำหรับต้นยางที่มีอายุมากกว่า 3 ปีขึ้นไป ควรขุดล้อมบริเวณต้นที่เป็นโรค (ขนาดคูกว้าง 30 เซนติเมตร) เพื่อป้องกันไม่ให้โรคแพร่ระบาดไปยังต้นอื่น โดยการสัมผัสของรากไม่ควรปลูกพืชร่วม หรือพืชแซมที่

เป็นพืชอาศัยในพื้นที่เป็นโรครากโดยใช้สารเคมีรักษาต้นที่เป็นโรคเพียงเล็กน้อย และใช้กับต้นข้างเคียงเพื่อป้องกันโรค

4) เชื้อราและการจัดการอื่นๆ ได้แก่อาการเปลือกแห้งของยางพารา เป็นความผิดปกติการไหลของน้ำยาง เกิดบริเวณหน้ากรีดทำให้ผลผลิตลดลง มีสาเหตุหลักที่มาจาก การพันธุ์ยาง ระบบกรีด การใช้สารเคมีเร่งน้ำยาง สภาพแวดล้อมรวมทั้งดินที่ปลูก ซึ่งอาจเกิดจากปัจจัยใดปัจจัยหนึ่งหรือหลายปัจจัยก็ได้ ผลผลิตจะเปลี่ยนแปลงไปจากเดิม ระยะแรกผลผลิตต่อต้นเพิ่มสูงมากขึ้น น้ำยางหยุดไหลช้า ความเข้มข้นลดลง หลังจากนั้นผลผลิตจะลดลงอย่างรวดเร็ว มีน้ำยางบนรอยกรีดแห้งเป็นช่วงๆ และหยุดไหลในที่สุด โดยต้นยางที่แสดงอาการเปลือกแห้ง จะมีขนาดลำต้นใหญ่กว่าต้นปกติมาก (อ้างถึงใน จิระ สุวรรณประเสริฐและคณะ 2549) เนื่องจากต้นยางไม่มีการสร้างน้ำยาง สารอาหารที่ต้นยางสร้างขึ้นจะถูกนำไปใช้ในการเจริญเติบโตเพียงอย่างเดียว ส่วนเปลือกด้านนอกของต้นยางเป็นปมขนาดเล็ก-ใหญ่กระจายบริเวณลำต้น เป็นเปลือกงอกใหม่ หลังจากพักกรีดนาน เนื่องจากต้นยางแสดงอาการเปลือกแห้ง แล้วเปลือกยางจะแตกและล่อนเมื่อพบกับต้นยางที่พักกรีดนาน เปลือกงอกใหม่จะดันเปลือกเก่า ซึ่งไม่มีน้ำยางออกทางด้านนอก ทำให้เปลือกแตกและล่อนเป็นแผ่น เปลือกงอกใหม่แม้จะมีน้ำยางไหลบ้างแต่เป็นระยะเวลาสั้น ลำต้นยางมีลักษณะบิดเบี้ยว เห็นได้จากส่วนเปลือกลำต้นบิดเบี้ยวไปจากปกติมาก หลังจากพักกรีดระยะเวลาหนึ่งแล้ว ทำให้เกิดรอยแผลบนรอยกรีดลักษณะเป็นจุดสีน้ำตาล เมื่อขูดเปลือกชั้นนอกออก จะเห็นรอยแผลสีน้ำตาลกระจายลงไปถึงรอยเท้าข้างการป้องกันกำจัดคือเมื่อสังเกตพบความผิดปกติของปริมาณน้ำยาง เช่นน้ำยางหยุดไหลเป็นระยะบนหน้ากรีด ควรหยุดกรีดระยะหนึ่ง หรือปรับเปลี่ยนระบบกรีดใหม่ เพื่อให้ต้นยางมีระยะเพียงพอสำหรับการสร้างน้ำยางทดแทนดินปลูกยางที่มีนัยยะอินทรีย์วัตถุต่ำ ควรปลูกพืชคลุมดินตระกูลถั่ว หรือใส่ปุ๋ยอินทรีย์ในรูปปุ๋ยหมัก ปุ๋ยมูลสัตว์ ร่วมกับปุ๋ยเคมีเพื่อช่วยปรับปรุงโครงสร้างของดินไม่ควรเปิดกรีดต้นยางที่มีขนาดเล็ก หรือใช้ระบบกรีดถี่กับสวนยางที่อยู่ในเขตที่ปริมาณน้ำฝนจำกัด และควรหยุดกรีดยางในระยะที่ต้นยางมีการผลิใบใหม่และในกรณีที่มีการใช้สารเคมีเร่งน้ำยาง ต้นยางควรมีความสมบูรณ์เจริญเติบโตดี มีลำต้นตั้งตรงและมีเปลือกหนา ไม่ควรใช้สารเคมีเร่งน้ำยางกับพันธุ์ยางที่มีการตอบสนองต่อสารเคมีเร่งน้ำยางน้อย ได้แก่ พันธุ์ BMP 24 PB 235 PB 255 PB 260 สถาบันวิจัยยาง 250 และสถาบันวิจัยยาง 251 นอกจากนี้ควรหลีกเลี่ยงการใช้สารเคมีเร่งน้ำยางในช่วงฤดูแล้ง ช่วงต้นยางผลิใบและผลิใบใหม่ และในช่วงอากาศหนาวซึ่งน้ำยางไหลนานกว่าปกติรวมทั้งแมลงศัตรูยางพารา เช่น หนอนทราย (Cockchafers) จะกัดกินรากยางในระยะต้นเล็กอายุ 6-1 เดือน ทำให้ต้นยางมีอาการใบเหลืองและจะเหี่ยวแห้งตาย มักพบในสวนยางปลูกแทน ด้วงหนอนอาศัยอยู่ที่รากของตออย่างเก่า และกัดกินรากยางอ่อนและพืชร่วมพืชแซมชนิดอื่นๆที่อยู่ในแปลงยางพารา เช่น สับปะ

รด หวาย ลองกอง ทูเรียน มังคุด เป็นต้น การป้องกันกำจัดคือ ดักจับตัวเต็มวัยช่วงเดือนตุลาคม- ธันวาคม ด้วยกับดักแสงไฟ หรือตาข่ายในช่วงพลบค่ำ จะช่วยลดปริมาณแมลงได้ดีหรืออาจจะปลูกพืชล่อ เช่น ตะไคร้เพื่อล่อตัวหนอนให้ออกมาและจับทำลายใช้สารเคมีราครอบโคนต้นยางและตอ ยางเก่าแล้วกลบดินและปลวก(Termites)ในสวนยางพารามักมีปลวกหลายชนิดที่ส่วนใหญ่กัดกิน รากพืชที่ตายแล้วมาเป็นอาหาร และให้ประโยชน์ในการสร้างอินทรีย์วัตถุลงในดิน มีเพียงชนิดเดียว ที่จะเข้าทำลายรากยางพาราสด คือ *Coptotemes Curvignathus* โดยต้นยางที่ปลวกทำลาย ส่วนมาก จะมีใบเหลืองเหมือนโรคราก ทำลายต้นยางทุกระยะ โดยการกัดกินรากและโคนต้น ต้นยางที่ปลูก ใหม่จะถูกทำลายอย่างรวดเร็ว ต้นยางใหญ่ที่ถูกปลวกทำลายจะไม่สามารถมองเห็นลักษณะในการ ทำลายจากภายนอกได้ จนกระทั่งต้นยาง โคนล้มเพราะถูกลมพัดแรง หรือต้องขุดรากดูจึงจะเห็น โพรงปลวกที่โคนรากการป้องกันกำจัดคือทำได้โดยการใช้สารเคมีที่เป็นของเหลวราครอบๆ โคน ต้น เพื่อให้ซึมลงไปตามราก โดยการขุดดินเป็นร่องแคบๆที่โคนต้น เพื่อป้องกันมิให้สารเคมีขยาย ซึมออกทางด้านข้างมากเกินไป

**(3) แรงงานกรี๊ด** เริ่มจากการเปิดกรี๊ดจนกระทั่งถึงการกรี๊ดและแปรรูปผลผลิต ได้แก่ แรงงานกรี๊ด อุปกรณ์การกรี๊ด การกรี๊ดและการเก็บผลผลิต การแปรรูปผลผลิต การจัดการ ผลผลิตและผลผลิตที่ขาย

1) แรงงานกรี๊ด คือ จำนวนแรงงานกรี๊ดจะขึ้นอยู่กับจำนวนต้นยาง ขนาดของต้นยาง ความยาวรอยกรี๊ด ลักษณะของพื้นที่ ความชำนาญของคนกรี๊ด และช่วงเวลาการ ไหลของน้ำยาง ปกติการกรี๊ดครั้งลำต้นคนกรี๊ดสามารถ กรี๊ดได้ 450-500 ต้นต่อวัน และการกรี๊ด 1/3 ของลำต้น กรี๊ดคนหนึ่ง สามารถกรี๊ดได้ 650-700 ต้นต่อวัน

2) อุปกรณ์การกรี๊ด คือ มีดกรี๊ดยางและตะเกียงสำหรับส่องดูในขณะกรี๊ด ยางตอนกลางคืน เป็นอุปกรณ์หลักที่มีความจำเป็นต่อเกษตรกรชาวสวนยางพาราอุปกรณ์ที่สำคัญ จำเป็นมากที่สุด คือ มีดกรี๊ดยาง ที่นิยมมี 2 ชนิดคือ มีดเกาจ์ และมีดเจ้บง(Somboonsuke B 2009) ควรใช้มีดกรี๊ดยางที่คมอยู่เสมอ โดยแต่งคลองมีด จะแต่งคลองมีดให้เล็กหรือใหญ่ ขึ้นอยู่กับอายุ ของต้นยาง ซึ่งสัมพันธ์กับความหนาของเปลือก ได้แก่ มีดคลองเล็ก เป็นมีดที่แต่งจะมีเดือยเล็ก แหลมมนเหมือนนิ้วชี้ เพราะว่า มีดจะจับหน้ายาง เหมาะสำหรับต้นยางเพิ่งเปิดกรี๊ดซึ่งมีเปลือกบาง และมีดคลองใหญ่ เป็นมีดที่แต่งจะมีเดือยแหลมมนเหมือนนิ้วหัวแม่มือ เหมาะสมหรับต้นยางที่มีอายุ 15 ปีขึ้นไป ที่มีเปลือกหนา มีดจะจับหน้ายางได้ดีและไม่บาดเนื้อไม้และแต่งเดือยมีด จะต้องแต่ง เดือยมีดให้ยื่นออกมาเล็กน้อยหรือเสมอกับพุงมีด แต่ก็ยังไม่ควรให้พุงมีดยื่นออกมามากกว่าเดือย มีดเกินไป เนื่องจากหากนำไปกรี๊ดจะบาดเนื้อไม้ทันที เพราะว่าพุงที่ยื่นออกมาเป็นตัวบาดเยื่อแคม เบียมันนั้น ทั้งนี้เดือยของมีดจะต้องเป็นเส้นตรงกับสันของคลองมีด เพราะถ้าเดือยโค้งเข้าข้างในแนว

สันมีด มีดจะไม่จับหน้ากรีด เวลากรีดมีดจะตกหรือพลาดรอยกรีดได้ง่าย เพราะที่ไม่สามารถบังคับมีดได้ ทำให้มีดบาดหน้ายางได้ง่าย ถ้าเคียวโค้งออกนอกแนวสันมีด จะทำให้มีดบางเปลือกหนา และบาดลึกมากซึ่งทำให้เปลืองเปลือกและหน้ากรีดอย่างรวดเร็ว และสำหรับในขั้นตอนสุดท้ายคือ ลบคมมีด เป็นการกระทำหลังจากแต่งเคียวคลองมีดเสร็จแล้ว ให้ลบคมด้านนอกของมีด คือ ส่วนที่แนบกับหน้ายาง โดยลบคมส่วนที่ถัดจากเคียวลงมาทางด้านคมมีด ส่วนนี้ต้องลบคมให้หมดแล้วใช้หินลับมีดแต่งคมมีดให้เฉียงเข้าด้านในเล็กน้อย เพราะคมมีดส่วนนี้ไม่ช่วยในการกรีดยาง

3) การกรีดยางและการเก็บผลผลิตคือ เป็นการนำผลผลิตในรูปของน้ำยางจากบริเวณเปลือกของต้นยางเพื่อแปรรูป วิธีการที่ถูกต้องแล้วสามารถเพิ่มผลผลิตให้ได้มากยิ่งขึ้น ดังนั้นควรพิจารณาปัจจัยต่างๆที่สำคัญ คือ พันธุ์ยาง อายุต้นยาง ฤดูกาล การเปิดกรีด ระบบกรีด วิธีการใช้สารเคมีเร่งน้ำยาง และที่ความชำนาญของคนกรีดยาง การเลือกที่จะใช้ปัจจัยที่เหมาะสมและสอดคล้องกันสามารถเพิ่มผลผลิตยางให้สูงขึ้น ถนอมต้นยางพาราให้กรีดได้ที่ระยะยาวนาน และเป็นอันตรายต่อต้นยางน้อยที่สุด ดังนั้น เพื่อให้หน้ายางมากที่สุด ต้นยางมีความเสียหายน้อยที่สุด ยืดอายุการกรีดให้นานที่สุดและสิ้นเปลืองค่าใช้จ่ายน้อยที่สุด มีหลักการกรีด และระบบกรีด คือ การเปิดกรีด ควรเปิดกรีดเมื่อจำนวนต้นยางพาราที่มีขนาดเส้นรอบ ซึ่งไม่ต่ำกว่า 50 เซนติเมตร ที่ความสูง 150 เซนติเมตรจากพื้นดินไม่น้อยกว่าครึ่งหนึ่งของจำนวนต้นยางทั้งหมด โดยช่วงความลึกของการกรีดจะต้องบริเวณเปลือกชั้นในใกล้เยื่อเจริญส่วนของเปลือกชั้นในสุด 1.3 มิลลิเมตร ซึ่งเหลือท่อน้ำยางไว้บนต้นที่ไม่ได้กรีดร้อยละ 50 ของท่อน้ำยาง หรือถ้ากรีดเหลือ 0.5 มิลลิเมตร หรือหากกรีดเหลือ 0.5 มิลลิเมตร จะตัดท่อน้ำยางถึงร้อยละ 80 ดังนั้นหากกรีดลึกเกินไปหน้ายางจะเป็นแผล การกรีดลึกหรือไม่ลึกนั้นขึ้นอยู่กับความชำนาญของคนกรีดส่วนใหญ่ใช้ระบบกรีดครั้งลำต้น วันเว้นวัน เปิดกรีดครั้งลำต้นที่ระดับความสูง 150 เซนติเมตรจากพื้นดิน รอยกรีดทำมุม 30 องศา กับแนวระบบ และเอียงจากซ้ายบนลงมาขวาล่าง ดิตรงรองรับน้ำยาง ห่างจากรอยกรีดด้านหน้าลงมาประมาณ 30 เซนติเมตร ถ้าไม่กรีดยางควรคว่ำถ้วยไว้เพื่อไม่ให้สิ่งสกปรกตกลงไปในถ้วยรับน้ำยาง สำหรับเวลาที่เหมาะสมสำหรับการกรีดยาง คือ ควรกรีดในช่วงเวลา 03.00-06.00 นาฬิกา เพราะในช่วงเวลาใกล้รุ่ง ความเต่งของเซลล์จะเพิ่มขึ้นประกอบกับอากาศมีความชื้นสูงทำให้มีปริมาณน้ำยางมากกว่าการกรีดในช่วงกลางวันกล่าวคือหากกรีดช่วงเวลา 06.00-08.00 น. ปริมาณน้ำยางเฉลี่ยประมาณร้อยละ 4-5 กรีดช่วงเวลา 08.00-11.00 น. ปริมาณน้ำยางเฉลี่ยประมาณร้อยละ 16 และกรีดช่วงเวลา 11.00-13.00 น. ปริมาณน้ำยางน้อยกว่าการกรีดกลางคืน เฉลี่ยร้อยละ 25 เนื่องจากในช่วงกลางวันความเต่งของเซลล์จะลดต่ำลงโดยมีสาเหตุมาจากการคายน้ำ โดยจะเริ่มลดต่ำลงหลังดวงอาทิตย์ขึ้นจนถึงเวลา 13.00-14.00 น. จะลดต่ำลงสุด หลังจากนั้นจะเริ่มเพิ่มขึ้นจนกลับสู่สภาพเดิมในเวลากลางคืนควรกรีดไม่เกิน 450-500 ต้นต่อคนต่อวัน หมั่น

ลับมีดกรีดยางให้คมอยู่เสมอ และหยุดกรีดยางในช่วงยางผลัดใบจนถึงใบที่ผลิใหม่เป็นใบแก่ มีผลให้สภาพวิจัยและพัฒนาของระหว่างประเทศได้ตกลงให้ใช้สัญลักษณ์ต่างๆของระบบกรีดยางเพื่อให้เป็นแบบเดียวกันคือ การแบ่งหน้ากรีดยาง คือ กรีดยางรอบลำต้น ( S\* ) คือ (Spiral) เป็นการกรีดยางรอบต้น เวียนจากซ้ายลงมาขวา กรีดยาง 1/2 ของลำต้น ( 1/2 S ) เป็นการกรีดยางครึ่งลำต้น กรีดยาง 1/3 ของลำต้น ( 1/3 S ) เป็นการกรีดยางหนึ่งในสามของลำต้น และกรีดยาง 1/4 ของลำต้น ( 1/4 S ) เป็นการกรีดยางหนึ่งในสี่ของลำต้นและ 1/8 ของลำต้น ( 1/8 S ) เป็นการกรีดยางหนึ่งในแปดของลำต้นยางพารา ประมาณ 8 เซนติเมตร มีวันกรีดยาง คือ d เป็นวันกรีดยาง d/1\* คือ (Day)เป็นการกรีดยางทุกวัน d/2 เป็นการกรีดยางทุกๆ 2 วัน โดยมีการกรีดยางแบบวันเว้นวัน d/3 เป็นการกรีดยางทุกๆ 3 วัน โดยมีการกรีดยางแบบวันเว้นสองวัน และ d/4 เป็นการกรีดยางทุกๆ 4 วัน โดยมีการกรีดยางแบบวันเว้นสามวัน สำหรับการกรีดยางแบบ 3d/4 เป็นการกรีดยางทุกๆ 3 วัน โดยมีการกรีดยางแบบสามวันเว้นหนึ่งวัน ทั้งนี้จำนวนรอยกรีดยางพารา คือ 2x1/2S เป็นการกรีดยางในครั้งลำต้น 2 รอย และ 2x1/4S เป็นการกรีดยางหนึ่งในสี่ของลำต้น 2 รอย บางครั้งมีการใช้สารเคมีเร่งน้ำยาง คือ เป็นสารเคมีที่ใช้กับต้นยางแล้วจะเพิ่มระยะเวลาการไหลของน้ำยางมากขึ้น เพิ่มพื้นที่ให้น้ำยาง และชะลอการจับตัวของเม็ดยางในน้ำยาง ทำให้การอุดตันของน้ำยางช้าลง น้ำยางจึงไหลได้นาน ทำให้ได้ผลผลิตมากขึ้นหลังจากกรีดยาง โดยสารเคมีเร่งน้ำยางที่นิยมใช้เป็นสารเคมีเร่งน้ำยางเอทธิลฟอสฟอนิก 2-Chloroethylphosphonic Acid มีชื่อย่อสามัญ ET (Ethepon)ซึ่งสามารถปล่อยแก๊สเอทธิลีน (Etheylene) หรือฉีดแก๊สเอทธิลีน (Etheylene)บริเวณเปลือกที่ใกล้รอยกรีดยางหรือเจาะของบริเวณหน้ายางแก๊สเอทธิลีน (Etheylene)ทิศทางกรีด คือ เป็นการกรีดยางขึ้นตามแนวเฉียงลงจากซ้ายไปขวาการกรีดยาง คือ แบบ ( T,T\* ) คือ (Tapping)เป็นการกรีดยาง 2 รอย เปลี่ยนทุกครั้งที่กรีดยางและแบบ 1Pc เป็นการเจาะ 1 รอย แนวการเจาะเป็นวงกลม

สำหรับการเก็บผลผลิต ( น้ำยาง ) เกษตรกรชาวสวนยางจะใช้เวลาในการหยุดพักก่อนจากการกรีดยางระยะหนึ่งเพื่อรอให้น้ำยางหยุดไหลจากหน้ายางก่อนแล้วจึงเริ่มเก็บน้ำยางสดโดยใช้ถังเก็บน้ำยางพร้อมกับไม้พายที่ใช้ในการกวาดเทน้ำยางพาราจากในถ้วยยางลงถังเก็บหรือภาชนะที่รองรับระยะเวลาในการเก็บผลผลิตน้ำยางประมาณ 07.00-09.00 น. หรืออาจจะสายได้ไม่เกินเวลา 08.00-10.00 น. เพราะว่าจะได้ปริมาณน้ำยางใสและไม่จับกันเป็นก้อนในปริมาณที่มีความเหมาะสม หากเก็บช้ากว่านี้ น้ำยางจะมีการจับตัวกันและแปรสภาพเป็นก้อนแข็งอย่างที่เหนียวติดมือทำให้ไม่สามารถเก็บผลผลิตลงใส่ในภาชนะที่รองรับได้

4) การแปรรูปผลผลิต คือเมื่อรวบรวมน้ำยางสดจากสวนแล้วนำมากรองเพื่อแยกสิ่งสกปรก และสิ่งเจือปน เดิมสารทำให้น้ำยางจับตัว ริดเป็นแผ่นแล้วทำให้แห้ง ทำในรูปของยางแผ่นดิบ ยางแผ่นรมควัน ยางแผ่นผึ่งแห้งยางแผ่นรมควัน(อ้างถึงใน อาลี หวังเส 2544)ใน

การทำยางแผ่นชั้นดี มีหลักการ คือ ทำยางให้สะอาด ริดแผ่นยางให้เรียบ สีแผ่นยางสม่ำเสมอ ใช้น้ำ และน้ำกรดถูกอัตราส่วน

5) การจัดการผลผลิต คือ กรองน้ำยางด้วยเครื่องกรองลวดเบอร์ 40 และ 60 เพื่อเอาสิ่งสกปรกออก โดยวางเครื่องกรองซ้อนกัน 2 ชั้น เบอร์ 40 ไว้ข้างบน และเบอร์ 60 ไว้ด้านล่างตวงน้ำยางที่กรองแล้วใส่ในตะกุงที่สะอาด ตะกุงละ 3 ลิตร เติมน้ำสะอาดลงในตะกุงที่ใส่น้ำยางไว้แล้วตะกุงละ 2 ลิตร เลือกใช้น้ำกรดและการผสมน้ำกรด คือ เพื่อให้ยางแข็งตัวและมีคุณภาพดี ควรใช้กรด “ฟอร์มิก” ชนิดความเข้มข้น 90% โดยผสมกรดฟอร์มิก เพื่อให้ยางแข็งตัวในเวลา 30-45 นาที ควรผสมกรดฟอร์มิกในอัตราส่วน 30 มิลลิลิตร ( 2 ซ้อนแกง) ผสมน้ำสะอาด 1,170 มิลลิลิตร (3 กระป๋องนม) หรือเตรียมกรดฟอร์มิกในอัตราส่วนน้ำหนักกรดหนักกรด 0.2-0.5 กรัม ผสมในน้ำสะอาด 100 มิลลิลิตร แล้วกวนให้เข้ากัน โดยเทกรดลงในน้ำแล้วควรใช้ภาชนะที่เป็นกระเบื้องเคลือบหรือเกลลอนพลาสติกในการผสมใช้ใบพายกวนน้ำยางในตะกุง 1-2 เที้ยว แล้วตวงน้ำกรดที่ผสมแล้ว 390 มิลลิลิตร (1 กระป๋องนม) หรืออัตราการใช้กรดฟอร์มิก 0.2-0.6 กรัม ต่อเนื้อยางแห้ง 100 กรัม เทลงในน้ำยางให้ทั่วตะกุง ขณะที่เทน้ำกรดใช้ใบพายกวนน้ำยางไประยะประมาณ 6 เที้ยว ใช้ใบพายกวาดกรองออกจากตะกุงออกให้หมด ใช้แผ่นสังกะสีหรือวัสดุอื่นใดก็ได้ที่ใช้ปิดตะกุง เพื่อป้องกันมิให้ฝุ่นละอองหรือสิ่งสกปรกตกลงในน้ำยางที่กำลังจับตัว ทิ้งไว้ประมาณ 30-40 นาทีเมื่อยางจับตัวแล้ว ก่อนนำไปนวดควรรินน้ำสะอาดหล่อไว้ทุกตะกุง เพื่อสะดวกในการเทแห้งยางออกจากตะกุง การนวดยางควรนวดแผ่นยางบน โต๊ะที่สะอาด ซึ่งปูด้วยอะลูมิเนียมหรือแผ่นสังกะสี นวดด้วยมือหรือไม้กรมแล้วแต่นัด นวดยางให้หนาประมาณ 1 เซนติเมตร นำยางแผ่นที่นวดแล้ว เข้าเครื่องรีดเส้น 3-4 ครั้ง ให้บางประมาณ 3-4 มิลลิเมตร หลังจากนั้นนำยางแผ่นเข้าเครื่องรีดเส้นแล้วก็นำยางเข้าเครื่องรีดดอก 1-2 ครั้ง จะช่วยให้แผ่นยางแห้งเร็วขึ้นเมื่อนำไปรมควันนำแผ่นยางที่รีดดอกแล้ว ควรล้างด้วยน้ำสะอาดและสิ่งสกปรกที่ติดอยู่ตามผิวของแผ่นยางออกให้หมดนำมาผึ่งในที่ร่ม หลังจากผึ่งยางแผ่นไว้ประมาณ 6 ชั่วโมง ให้เก็บรวบรวมยางแผ่น โดยพาดไว้บนราวในโรงเรือนเพื่อรอจำหน่าย หากมีโรงรมให้นำเข้ารมควันหรืออาจจะอบยางในโรงอบพลังงานแสงอาทิตย์ เพื่อให้ยางแห้งป้องกันเชื้อรา และเก็บได้นานจนได้ผลผลิต

6) ผลผลิตที่ขาย แผ่นยางมีความบางและความหนาของแผ่นยาง 2.8-3.2 มิลลิเมตร กว้าง 40-45 เซนติเมตร ยาว 80-85 เซนติเมตร เนื้อยางมีลักษณะที่แห้งและโปร่งใส สีของแผ่นยางมีความสม่ำเสมอเป็นสีเดียวกันตลอดทั้งแผ่นไม่ดำง้ำหรือสลับลาย หรืออาจมีสีคล้ำจนเกินไป ทั้งนี้ แผ่นยางต้องมีลายดอกนูนเด่นชัด มีความยืดหยุ่น เมื่อดึงแผ่นยางออกมาดูแล้วเนื้อยางจะต้องไม่ขาดง่ายหรือ ไม่เกิดรูพรุน

## (4) ตลาดผลผลิต (อายุยาง: เริ่มต้นจากการเกิดแรงงานจ้างจนเสร็จสิ้นกิจกรรม )

1) การเตรียมผลผลิตสำหรับขนส่ง คือ คัดแยกตามมาตรฐานยางแผ่นรมควันชั้น 1-3

ตารางที่ 5 มาตรฐานยางแผ่นรมควันชั้น 1-3

สมบัติ	ชั้น 1	ชั้น 2	ชั้น 3
การขึ้นรา	ต้องไม่มีราหรือ ราแห้งเล็กน้อย เฉพาะ ผิวของแผ่นยางที่ใช้ ห่อ	มีราสนิมได้เล็กน้อย หรือมีราแห้งที่แผ่น ยางที่ใช้ห่อ แต่ไม่ เกิน 5% ของตัวอย่าง ที่ตรวจ	มีราสนิมได้เล็กน้อย หรือมีราแห้งที่แผ่น ยางที่ใช้ห่อ แต่ไม่เกิน 10% ของตัวอย่างที่ ตรวจ
สมบัติของ ยางแผ่น	ยางทุกแผ่นจะต้องมี คุณสมบัติ ดังนี้คือ แห้ง เหนียว เนื้อแข็ง ไม่มีจุดพอง ไม่มี กรวดทราย ไม่มี สิ่งเจือปน ไม่มีตำหนิ ใดๆ สะอาด ไม่มีรา สนิม	ยางทุกแผ่นจะต้องมี สมบัติดังนี้คือ แห้ง เนื้อแข็ง ไม่มีจุดพอง ไม่มีกรวดทราย ไม่มี สิ่งเจือปน ไม่มีตำหนิ ใดๆ สะอาด	ยางทุกแผ่นจะต้องมี สมบัติดังนี้คือ แห้ง เนื้อแข็ง ไม่มีจุดพอง ไม่มีกรวดทราย ไม่มี สิ่งเจือปน
ตำหนิที่ยอมรับได้	มีฟองอากาศขนาดหัว เข็มหมุดกระจายอยู่ทั่ว แผ่น มีจุดดำๆ ของ เปลือกไม้เล็กน้อย	มีฟองอากาศขนาด เล็ก มีจุดดำๆ ของ เปลือกไม้เล็กน้อย	มีฟองอากาศขนาดเล็ก มีจุดดำๆ ของเปลือกไม้ เล็กน้อย
ตำหนิที่ยอมรับไม่ได้	ยางเหนียวเยิ้ม ยาง เนื้ออ่อน ยางแก่ไฟ ยางไหม้ ยางอ่อน รมควัน ยางแก่รมควัน ยางทึบ	ยางเหนียวเยิ้ม ยาง เนื้ออ่อน ยางแก่ไฟ ยางไหม้ ยางอ่อน รมควัน ยางแก่ รมควัน ยางทึบ	ยางเหนียวเยิ้ม ยาง เนื้ออ่อน ยางแก่ไฟ ยางไหม้ ยางอ่อน รมควัน ยางแก่รมควัน ยางทึบ

ที่มา: บัญชา สมบูรณ์สุข 2552

2) การขนส่งผลผลิตครัวเรือนเกษตรกรรมส่วนใหญ่นิยมใช้รถจักรยานยนต์ในกรณีที่มีบรรทุกน้ำยางสดและปริมาณยางแผ่นดิบในปริมาณไม่เกิน 200 แผ่น และใช้รถยนต์ในกรณีที่มีปริมาณน้ำยางสดในปริมาณเยอะและมีปริมาณยางพาราแผ่นดิบตั้งแต่ 200 แผ่นขึ้นไป แล้วนำไปขาย ณ จุดรับซื้อในตลาดท้องถิ่น

3) ขายผลผลิตตลาดยางที่ซื้อขายโดยมีการส่งมอบยาง (Physical Market) ภายในประเทศมี 2 ประเภท คือ ตลาดท้องถิ่นและตลาดกลางยางพารา 1. ตลาดท้องถิ่น เป็นการซื้อขายผ่านตลาดท้องถิ่นที่ส่วนใหญ่มีการซื้อขายตามชนิดและคุณภาพของยาง ได้รับความนิยมในภาคใต้และภาคตะวันออก ซึ่งประกอบด้วยพ่อค้ารับซื้อยางหลายระดับ ตั้งแต่ในระดับหมู่บ้าน ระดับตำบล ระดับอำเภอ และระดับจังหวัด โดยพ่อค้ารายใหญ่ระดับอำเภอหรือจังหวัดจะนำยางที่รับซื้อจากเกษตรกรชาวสวนยางนำไปส่งที่โรงงานแปรรูปยางซึ่งมีบทบาทในการส่งออกยางด้วย แต่โรงงานแปรรูปยางเหล่านี้จะไม่รับซื้อยางจากเกษตรกรรายย่อยทั่วไป เนื่องจากมีความยุ่งยากในการจัดการ นอกจากนี้เกษตรกรยังมีการรวมกลุ่มในรูปแบบของสหกรณ์กองทุนสวนยาง ซึ่งรับซื้อน้ำยางสดที่สมาชิกของกลุ่มสหกรณ์นำมาจำหน่ายแล้วผลิตยางแผ่นรมควันในบางจังหวัดของภาคใต้ ได้แก่ จังหวัดสงขลา จังหวัดพัทลุง จังหวัดตรัง เป็นต้น แต่การดำเนินการดังกล่าวยังไม่แพร่หลายมากนักเมื่อเทียบกับเกษตรกรที่ขายผลผลิตและขายยางพาราโดยลำพัง โดยจะมีตลาดกลางยางพาราเป็นตลาดที่ซื้อขายโดยส่งมอบยางพาราจริง(อ้างถึงใน สุภภรณ์ อัสวไชยชาญ 2541) เริ่มเกิดขึ้นครั้งแรกในอำเภอหาดใหญ่ จังหวัดสงขลา ปี 2534 ต่อมาในปี 2542 ตลาดกลางยางพาราสุราษฎร์ธานี และในปี 2544 ตลาดกลางยางพาราจังหวัดนครศรีธรรมราช ตามลำดับ ได้ให้บริการซื้อขายน้ำยางและรับซื้อยางแผ่นดิบ ยางแผ่นรมควัน ยางแผ่นผึ่งแห้ง น้ำยางถ้วยและน้ำยางสด อย่างไรก็ตาม ตลาดกลางยางพาราในอำเภอหาดใหญ่ยังให้บริการรับซื้อยางผ่านห้องค้ายาง นอกจากนี้ตลาดกลางยางพาราทั้ง 3 แห่งมีคลังสินค้าขนาดความจุประมาณ 16,000 ตัน ให้บริการเก็บฝากยางแก่เกษตรกรเอกชน การเก็บฝากยางตามโครงการแทรกแซงตลาดยางพาราของรัฐบาล และการให้บริการสารสนเทศข้อมูลด้านยาง (ไพรัตน์ ทรงพาณิชย์ 2550) ปริมาณยางที่ซื้อขายผ่านตลาดกลางมีปีละ 114,921-159,435 ตัน คิดเป็นร้อยละ 6 ของยางที่ผลิตได้เองทั้งหมด ซึ่งอาจมีสาเหตุมาจากกลไกตลาดเริ่มทำงานประกอบกับตลาดกลางยางพารามีเฉพาะในภาคใต้ ผู้ซื้อและผู้ขายในท้องถิ่นตกลงซื้อขายในราคาที่ใกล้เคียงกับราคาตลาดกลาง ทำให้ไม่จำเป็นต้องซื้อขายผ่านตลาดกลาง



## 5. การทำสวนยางพาราในภาคใต้

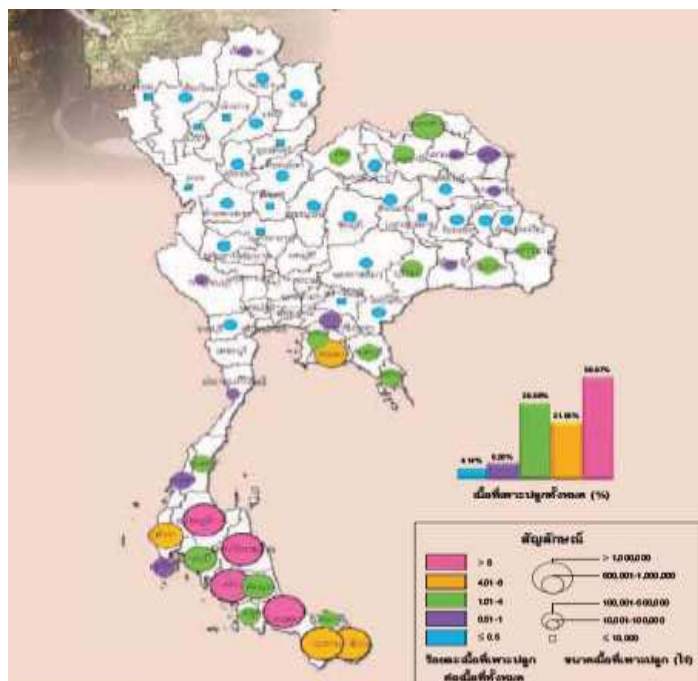

ภาพประกอบที่1 พื้นที่การปลูกยางพาราในภาคใต้  
ที่มา: กรมวิชาการเกษตร 2554

ยางพาราเข้ามาปลูกในประเทศไทย ตั้งแต่สมัยที่ใช้ชื่อว่า สยาม ซึ่งมีหลักฐานเด่นชัดปี พ.ศ. 2442 พระยารัษฎานุประดิษฐ์มหิศรภักดีฯ เป็นเสมือน บิดาแห่งการยาง ได้นำต้นยางพาราจากประเทศมลายู จากการศึกษาดูงาน พบว่า ชาวมลายูได้ปลูกยางกันแล้วได้ผลผลิตดี จึงมีความสนใจ และแอบขโมยเมล็ดพันธุ์ยางมาปลูกในประเทศไทย โดยนำต้นยางมาปลูกเป็นต้นแรกที่หน้าสหกรณ์การเกษตร อำเภอกันตัง จังหวัดตรัง จากนั้นได้ขยายพื้นที่ไปทุกจังหวัด ในภาคใต้ทำให้มีพื้นที่ปลูกยางพาราเท่ากับ 10,454,213 ไร่ โดยในปี พ.ศ. 2545 ผลผลิตร้อยละ 90 มาจากภาคใต้(สุภาพร อัสวไชยชาญ 2541)หรือร้อยละ 87.18 ของพื้นที่ปลูกยางพาราทั่วทุกภาคของประเทศ ครอบคลุมพื้นที่ 14 จังหวัด(ปิยดา สุริยะการ 2550)สำหรับจังหวัดที่มีการปลูกยางพารามากที่สุด คือ สุราษฎร์ธานี โดยจะมีพื้นที่ปลูกยางพาราประมาณ 1,660,643 ไร่ ที่รองลงมา คือ สงขลา มีพื้นที่ปลูกยางประมาณ 1,650,178 ไร่ในส่วนที่มีการกระจายของพื้นที่นครศรีธรรมราช โดยได้มีพื้นที่ปลูกยางพาราทั้งหมด1,406,104 ไร่ (สดันยรัชต์ พรหมขวัญ 2541)และตรังมีพื้นที่ปลูกยาง 1,059,294 ไร่ ซึ่งนับได้ว่าเป็นแหล่งปลูกยางพาราแห่งใหม่ของการพัฒนาอุตสาหกรรมยางพาราของ

ประเทศได้ที่มีเจริญรุดหน้าเรื่อยมาจนทำให้ประเทศไทยเป็นประเทศที่ผลิตและส่งออกยางได้อยู่ในระดับมากที่สุดในโลก(นภาพร วงษ์วิจิต 2539)ที่ได้มีการปริมาณการผลิตอยู่ที่ 2.3 ล้านตันต่อปี การส่งออกมีประมาณ 2.0 ล้านตันคิดเป็นร้อยละ 89 ของการผลิตยางทั้งหมด และที่เหลือประมาณ 0.25 ล้านตัน คิดเป็นร้อยละ 11 รวมทั้งการนำเข้ามาในประเทศ(อ้างถึงใน ประพาส ร่มเย็น 2547) ต่อมาได้ขยายพันธุ์ยางไปทดลองปลูกในภาคอื่นๆของประเทศไทยทั้งภาคตะวันออกและภาคตะวันออกเฉียงเหนือ แต่อย่างไรก็ตามผลผลิตที่ได้ก็ยังไม่สูงเท่ากับภาคใต้ แต่ว่าตลอดระยะเวลา 40 ปีที่ผ่านมาประเทศไทยประสบปัญหาทั้งในด้านการผลิต และการตลาด แม้ว่ารัฐบาลทุกสมัยจะพยายามแก้ปัญหาตลอดในเรื่องของปัญหาการขาดแคลนยางพารา แต่ก็ยังมีการประสบปัญหาที่เกิดขึ้นในระบบการผลิตของการทำสวนยางพาราขนาดเล็ก อาทิ ความไม่เข้มแข็งของระบบกลุ่มเกษตรกรชาวสวนยาง ซึ่งในกลุ่มปัจจุบันไม่สามารถดำเนินทางธุรกิจได้ ในจำนวนกลุ่มหรือองค์กรเกษตรกร 5,200 กลุ่ม ประกอบด้วยกลุ่มที่ประสบความสำเร็จในการปฏิบัติงานหรือเป็นกลุ่มที่เข้มแข็งเพียง 832 กลุ่มของเกษตรกรทั้งหมด โดยลักษณะพื้นที่เกือบทั้งหมดในดินแดนภาคใต้ของไทย ส่วนใหญ่เกษตรกรประกอบอาชีพทำสวนยางพาราเป็นอาชีพหลัก รองลงมาเป็นการทำสวนปาล์ม น้ำมัน การทำนา เป็นต้น เนื่องจากลักษณะพื้นที่ทางภูมิศาสตร์ อุณหภูมิ ความชื้น พื้นที่ทางกายภาพ เป็นต้น โดยสิ่งเหล่านี้มีความเหมาะสมและเอื้อต่อการเจริญเติบโตของยางพาราทำให้ได้ผลผลิตที่มีปริมาณสูง ประกอบกับผลผลิตจากยางพาราเป็นที่ต้องการในตลาดโลก เกษตรกรที่ประกอบอาชีพการทำสวนยางพาราส่วนใหญ่ได้รับการปลูกฝังและถ่ายทอดมาจากบรรพบุรุษ ทั้งนี้หัวหน้าครัวเรือนจะมีบทบาทสำคัญในการปฏิบัติงานเกษตรกรชาวสวนยางพารากลุ่มนี้ส่วนใหญ่ไม่ได้รับการศึกษาในระบบโรงเรียน อีกส่วนหนึ่งได้รับการศึกษาในระดับชั้นประถมศึกษาปีที่ 4-6 ซึ่งเกษตรกรชาวสวนยางพาราส่วนใหญ่อยู่ในกลุ่มผู้สูงอายุและวัยกลางคน สาเหตุที่ไม่ได้เรียนหนังสือ เพราะเมื่อก่อนมีโรงเรียนน้อยและเดินทางไม่สะดวกประกอบกับในชุมชนไม่นิยมให้บุตรหลานเรียนหนังสือในระบบโรงเรียนเพราะต้องการให้เรียนทางด้านศาสนามากกว่า สาเหตุที่คนในชุมชนได้รับการศึกษาระดับน้อยนั้นเกษตรกรให้เหตุผลได้ว่า ในการเรียนนั้นต้องใช้ทุนเป็นจำนวนมากครอบครัวไหนที่ยากจนก็ไม่สามารถส่งลูกหลานเล่าเรียนได้ และเกษตรกรชาวสวนยางพาราบางกลุ่มเห็นว่าการไม่ได้รับการศึกษาไม่ใช่อุปสรรคในการประกอบอาชีพทางด้านเกษตร มีเกษตรกรชาวสวนยางพาราที่ได้รับการศึกษาในระดับมัธยมศึกษาตอนต้น ซึ่งเป็นผู้ที่มีอายุน้อย อาชีพหลักของหัวหน้าครัวเรือน คือ การทำสวนยางพาราในส่วนของอาชีพรองนั้นเกษตรกรได้ทำสวนผลไม้ ทำสวนลองกอง เงาะ สละ มังคุดมะพร้าว ส้มโชกุนนอกจากนี้ ชไมพร ไชยลังกา(2546)กล่าวว่า เกษตรกรยังประกอบอาชีพรับจ้างในภาคเกษตรกรรม เช่น การรับจ้างฉีดสารเคมีกำจัดวัชพืช รับจ้างค้ายางและตัดแต่งกิ่งยางพาราด้วยเครื่องสะพายบ่า เป็นต้น ซึ่งกิจกรรมจะมีการเปลี่ยนแปลงไป

ตามฤดูกาล เมื่อถึงช่วงเวลาผลไม้ยังไม่อยู่ในระยะเก็บเกี่ยวผลผลิต เกษตรกรจะรับจ้างเก็บผลผลิต มีการเลี้ยงสัตว์เพื่อจำหน่าย คือ โคเนื้อ แพะ ส่วนไก่และเป็ด เกษตรกรเลี้ยงไว้บริโภคในครัวเรือนเท่านั้น ในการทำสวนยางมีการใช้สารเคมีกำจัดวัชพืชส่งผลให้ขาดความสัมพันธ์กันในชุมชน คือ เมื่อครั้งที่มีการใช้สารเคมีกำจัดวัชพืชในชุมชนยังไม่แพร่หลาย เกษตรกรใช้วิธีการคายหญ้า ซึ่งมีการเกี่ยวคู่กันระหว่างเพื่อนบ้าน เมื่อใครต้องการกำจัดวัชพืชในสวนยาง มีการชักชวนเพื่อนบ้านมาช่วยกันทำงาน จนกระทั่งทำให้เกิดความสามัคคี แต่ในปัจจุบันการช่วยเหลือเช่นนี้ลดลง ผลการกระทำของการกรีดยางพารามีความเกี่ยวข้องกับสุขภาพทางจิตวิญญาณที่มองในแง่ของความพึงพอใจในชีวิต การมีจิตใจที่เป็นสุขและความสงบ ความรู้สึกเห็นอกเห็นใจ มีจิตสำนึกของการเอื้ออาทรต่อกันของเกษตรกรชาวสวนยางพารา

### 5.1 ลักษณะทางเศรษฐกิจ

ฐานะทางเศรษฐกิจของเกษตรกรชาวสวนยางพาราในด้านรายได้และรายจ่ายในครัวเรือน รายได้หลักของครัวเรือนเกษตรกรชาวสวนยางพารา มาจากผลผลิตในการทำสวนยางพาราโดยตรงซึ่งมีการปลูกยางพาราแทบทุกครัวเรือน นอกจากนี้เกษตรกรบางครัวเรือนมีการทำสวนผลไม้ นิยมปลูกไม้ผลประเภทลองกอง เงาะ มะพร้าว มังคุด รวมทั้งเลี้ยงโคพันธุ์พื้นเมืองด้วย นอกจากนี้บางครัวเรือนมีรายได้เสริมจากการทำงานของศูนย์ศิลปาชีพ การเลี้ยงสัตว์ เช่น การเลี้ยงโคเนื้อและพันธุ์พื้นเมือง และการเลี้ยงแพะ ซึ่งสัตว์ทั้งสองชนิดเป็นที่ต้องการของตลาดในพื้นที่ ส่วนสัตว์ปีกจำพวกไก่และเป็ดนิยมเลี้ยงบริโภคภายในครัวเรือนเท่านั้น นอกจากนี้ยังมีรายได้จากสมาชิกในครัวเรือนเกษตรกรบางส่วนออกไปใช้แรงงานนอกพื้นที่เพื่อหารายได้เสริมมาสนับสนุนค่าใช้จ่ายของครัวเรือน ได้แก่ ค่าอาหาร ค่าเครื่องนุ่งห่ม ค่าน้ำ (อ้างถึงใน สชนธร เบญจศิริ 2552) ทั้งนี้เกษตรกรที่ทำสวนยางพารา มีทั้งกลุ่มคนที่มีหนี้สินและที่ไม่มีหนี้สิน ซึ่งแหล่งที่เงินกู้ที่เกษตรกรชาวสวนยางนิยมใช้บริการมากที่สุด คือ ธนาคารเพื่อการเกษตรและสหกรณ์การเกษตร (ธกส.) รองลงมาเป็นกองทุนหมู่บ้าน และกองทุนสงเคราะห์การทำสวนยาง(สทย.) เงินกู้ยืมระบบหรือญาติพี่น้องตามลำดับ เกษตรกรในรายเดียวอาจจะมีเจ้าหนี้หลายรายก็เป็นได้ โดยภาพรวมแล้วเกษตรกรส่วนใหญ่จะกู้เงินมาเพื่อทำการเกษตร(อ้างถึงใน ก้าวหน้า อัครปฐมกุล 2547)โดยจะเข้าเป็นสมาชิกของในกลุ่มเครือข่ายสถาบันทางการเกษตร มีจำนวนสมาชิกที่เข้าร่วมมากน้อยแตกต่างกันตามความเหมาะสมและความจำเป็นในแต่ละครัวเรือน เฉลิมขวัญ คงแก้ว(2542) กล่าวว่าอย่างไรก็ตาม ฐานะทางเศรษฐกิจของเกษตรกรชาวสวนยางพารา ยังประสบกับปัญหาในเรื่องของความพึงพอใจในการประกอบอาชีพทำสวนยางพารา ทั้งในด้านการรับรู้ข้อมูลข่าวสารเกี่ยวกับการทำสวนยางมากน้อยแตกต่างกัน ราคาขายที่แตกต่างกันในแต่ละพื้นที่ ดังนั้น ควรหาวิธีการในการถ่ายทอดข้อมูลข่าวสารและความรู้ต่างๆเกี่ยวกับการทำสวนยางแก่เกษตรกร ได้แก่ ด้านการ

ปฏิบัติงานในสวนยาง ขั้นตอนการปฏิบัติงานด้านการเตรียมพื้นที่ปลูก การไถงาน การปักหมบ การขุดหลุมเตรียมปลูก การใส่ปุ๋ยเคมีและปุ๋ยอินทรีย์ การใช้สารเคมี(พุลศักดิ์ อินทร์โยธา 2540)ดังนั้นมีบุคคลที่มีส่วนเกี่ยวข้องในเรื่องนี้ควรมีมาตรการในการแก้ไขปัญหาโดยการเข้าร่วมอบรมและแนะนำความรู้รวมทั้งมีวิธีการในการปฏิบัติงานในการทำสวนยางทุกขั้นตอนตามหลักวิชาการให้กับเกษตรกรนำความรู้เกี่ยวกับการใช้สารสกัดจากชีวภาพมาปรับใช้เพื่อลดการทำลายสิ่งแวดล้อม แต่หากมองในเรื่องของราคาผลผลิตแล้ว พบว่า หากราคาผลผลิตสูง ส่งผลให้เกษตรกรต้องขยายพื้นที่ในการทำสวนยางพารามากขึ้น(ปกาศิต สมานธิ 2540)ทำให้มีการบุกเบิกทำลายธรรมชาติ จึงควรมีการรณรงค์และเข้มงวดไม่ให้เกิดการบุกรุกพื้นที่ทางธรรมชาติ โดยให้เกษตรกรเล็งเห็นถึงความสำคัญของแหล่งทรัพยากรธรรมชาติ ป่าไม้ แหล่งน้ำ ที่ควรอนุรักษ์ไว้ โดยมีการส่งเสริมอาชีพเสริมในช่วงวันที่เว้นจากการกรีดยาง แทนการขยายพื้นที่ปลูกยาง เช่น เลี้ยงสัตว์ ผลิตถักรวม ส่งเสริมให้เกษตรกรปลูกยางแบบผสมผสาน โดยการปลูกพืชแซมยางที่เหมาะสมกับสภาพพื้นที่และตามที่ในความต้องการของตลาดเพื่อเป็นการเพิ่มรายได้อีกช่องทางหนึ่ง

## 5.2 ลักษณะทางสังคม

เกษตรกรชาวสวนยางพาราส่วนใหญ่ให้ความเห็นตรงกันว่า อาชีพการทำสวนยางพาราเป็นอาชีพที่เกษตรกรรู้สึกพึงพอใจ เนื่องจากการทำสวนยางพาราทำให้ครอบครัวอยู่อย่างมีความสุข ได้อยู่พร้อมหน้าพร้อมตากันทั้งครอบครัว(อ้างถึงใน ธนิต พงศ์อินทร์วงศ์ 2547)ดีกว่าการไปทำงานรับจ้างข้างนอกและดีกว่าการทำสวนผลไม้ซึ่งได้ผลผลิตที่ไม่แน่นอน ค่าใช้จ่ายในการดูแลรักษามากกว่าการทำสวนยาง ประกอบกับปัจจุบันยางพารามีราคาสูง ทำให้เกษตรกรมีขวัญและกำลังใจในการทำงานในสวนยางมากยิ่งขึ้น วัฒนศักดิ์ ศรีสมบัติ(2542)กล่าวว่าชาวสวนยางพาราในภาคใต้ส่วนใหญ่ได้รับข้อมูลข่าวสารต่างๆที่เกี่ยวกับยางพารา เช่น ราคาขาย เทคนิคการผลิตจากสื่อต่างๆ ได้แก่ วิทยุ โทรทัศน์ หรือเอกสารของกระทรวงเกษตรและสหกรณ์ นอกจากนี้ยังได้รับความรู้จากการพูดคุยปรึกษากันในกลุ่มผู้ประกอบอาชีพเดียวกันซึ่งทำสอดคล้องกับ จิตรกร พงศดิถ(2544) กล่าวว่า นอกจากนี้ชาวสวนยางให้ความสนใจข่าวสารที่เกี่ยวกับการประกอบอาชีพ เช่น สนใจเกี่ยวกับการขึ้นลงของราคาขาย เทคนิคการเพิ่มผลผลิตยางให้มีคุณภาพ แล้วนำข้อมูลข่าวสารที่ได้รับฟังมาใช้ประโยชน์ในการประกอบอาชีพของตน ไปเผยแพร่ให้บุคคลอื่นที่ประกอบอาชีพเดียวกัน หลังจากที่ว่างจากการทำงาน ซึ่งความรู้และวิทยาการในปัจจุบันยังมีความเจริญก้าวหน้า มีเทคนิคใหม่ๆที่เรียกร้องความสนใจจากผู้รับ โดยเฉพาะวิทยุ โทรทัศน์ เพราะส่วนใหญ่อแล้วเกษตรกรชาวสวนยางมีเกือบทุกบ้าน เพื่อใช้ในการติดตามข้อมูลข่าวสารต่างๆรวมทั้งสื่ออื่นๆการเปิดรับข้อมูลข่าวสารจากสื่อมวลชนเป็นตัวเร่งการขยายการศึกษาให้กว้างไกลยิ่งขึ้น ก่อให้เกิดความรู้ความเข้าใจ ความตระหนัก อันส่งผลให้เกิดการเปลี่ยนแปลง

ทางด้านคุณภาพชีวิตและด้านสังคมของเกษตรกรชาวสวนยางที่ดีกว่าเดิม แล้วนำไปสู่การพัฒนาที่ยั่งยืนได้ในอนาคต วิถีชีวิตสังคมชาวสวนยางพารามีความผูกพันกับกลุ่มอื่นๆ ในสังคมค่อนข้างสูง เพราะว่ารูปแบบของวัฒนธรรมในการกรีดยาง ส่วนใหญ่แล้วจะใช้เวลาในการปฏิบัติงานในสวนยางเพียงแค่ช่วงก่อนรุ่งและเลยมาถึงครึ่งวันเช้าเท่านั้น สำหรับในช่วงบ่ายจะเป็นเวลาในการหยุดพักผ่อน ทำให้ช่วงนี้เกษตรกรชาวสวนยางมักจะอยู่ว่างๆ มีการพบปะสังสรรค์กัน มีการจัดกลุ่มแลกเปลี่ยนความรู้เรื่องราวต่างๆ เกิดความรู้สึกเป็นกลุ่มทางสังคม การรวมกลุ่มแบบพวกเดียวกัน (อาพีชา เมาะมิง 2551) เกษตรกรชาวสวนยางมีความพอใจในตัวเอง ในตัวเพื่อนบ้าน พอใจที่จะมีโอกาสอยู่ร่วมกับผู้อื่นที่ไม่ใช่ญาติ มีโอกาสได้เข้าร่วมกิจกรรมทางสังคม มีความพอใจในเพื่อนสนิทส่วนใหญ่จำนวน 9 คนขึ้นไป มีโอกาสอยู่ร่วมกับผู้อื่นที่ไม่ใช่ญาติเวลาประมาณ 1-2 ชั่วโมงต่อวัน เข้าร่วมกิจกรรมทางสังคมประมาณเดือนละ 1-3 ครั้ง และมีโอกาสเข้าร่วมเป็นสมาชิกในองค์กรประมาณ 1-3 แห่ง สำหรับการใช้แรงงานในครัวเรือนเกษตรกรส่วนใหญ่แล้วจะมีแรงงานครัวเรือนประกอบด้วยสามีภรรยา เป็นแกนหลัก สำหรับสมาชิกในครัวเรือนก็มีส่วนร่วมในการทำเกษตรด้วยเช่นกัน โดยเฉพาะในช่วงวันหยุดเสาร์และอาทิตย์ และสมาชิกในครัวเรือนบางครอบครัวมีกลุ่มแรงงานที่เรียนจบปริญญาตรีแล้วไม่มีงานรองรับ ส่วนหนึ่งก็กลับมาช่วยกิจการที่บ้านกับครอบครัว นอกจากนี้สมาชิกที่ยังอยู่ในช่วงวัยเรียน และสมาชิกในครัวเรือนเกษตรกรชาวสวนยางพาราบางคนก็ทำงานนอกภาคเกษตร เช่น ห้างสรรพสินค้าต่างๆ บริษัท เป็นต้น

### 5.3 การใช้แรงงานจ้างในการทำสวนยางพารา

การใช้แรงงานในสวนยางพาราของภาคใต้ มีพ่อบ้านหรือแม่บ้านเป็นแรงงานหลัก โดยมีแรงงานเฉลี่ย 2 คนต่อครัวเรือน บางครัวเรือนมีแรงงานภาคเกษตรจากบุตรที่ทำงานอยู่กับบ้าน โดยช่วยกรีดยาง เกษตรกรใช้แรงงานในกิจกรรมการทำสวนยางมากที่สุด ซึ่งมีการใช้แรงงานตั้งแต่การเตรียมพื้นที่ในการปลูก การปลูก การดูแลรักษาต้นยาง จนอายุโดยเฉลี่ย 7 ปี จึงสามารถเปิดกรีดยางได้ (ศิษย์ธวัช มั่นเศรษฐวิทย์ 2544) เมื่อต้นยางสามารถเปิดกรีดยางได้ กิจกรรมส่วนใหญ่ที่เกิดจากการปฏิบัติงานในแต่ละวัน เริ่มตั้งแต่เวลา 02.00-08.00 น. ซึ่งเกษตรกรเริ่มกรีดยางในช่วงไหนขึ้นอยู่กับจำนวนพื้นที่ จำนวนแรงงาน และระยะเวลาการเดินทางจากบ้านถึงสวนยางของเกษตรกร และเหตุผลอีกประการ คือ เหตุการณ์ความไม่สงบในพื้นที่ส่งผลให้ส่งผลให้เกษตรกรไม่กล้าออกไปกรีดยางในเวลากลางคืน มีผลให้ได้รับความเดือดร้อนในด้านปริมาณผลผลิตที่ได้รับมีจำนวนลดน้อยลง เนื่องจากก่อนเกิดเหตุการณ์ความไม่สงบในพื้นที่ เกษตรกรที่มีสวนยางจำนวนมากหรือสวนยางอยู่ไกลจากที่พักก็จะออกไปกรีดยางตั้งแต่ 2-3 นาฬิกา หลังจากกรีดยางเสร็จเป็นการเก็บผลผลิตที่เป็นน้ำยางจากการผลิตมาขายในรูปของน้ำยางสดแก่ผู้รับซื้อน้ำยางในหมู่บ้านตามจุดต่างๆ หรือบางครัวเรือนก็นำมาแปรรูปเป็นยางแผ่น ซึ่งปกติจะปฏิบัติงานในช่วงเวลาสาย

หลังจากเก็บน้ำยางเสร็จ ลักษณะการใช้แรงงานขึ้นอยู่กับ ขนาดพื้นที่สวนยาง จำนวนแรงงานในครัวเรือน ปริมาณผลผลิต หลังจากกระบวนการผลิตยางเสร็จสิ้น เกษตรกรก็จะนำผลผลิตไปจำหน่ายทั้งยางแผ่นและขี้ยางให้แก่ร้านรับซื้อยางในพื้นที่หรือร้านรับซื้อยางในตลาด บางครั้งก็มีพ่อค้าเร่ในท้องถิ่นมารับซื้อขี้ยางถึงบ้าน ผลผลิตยางแผ่นที่เกษตรกรผลิตเป็นยางแผ่นคุณภาพชั้นสาม ดิลก แสงแก้ว(2546)กล่าวว่า เมื่อว่างเว้นจากการทำสวนยางพาราแล้วเกษตรกรชาวสวนยางพาราจะใช้แรงงานในการทำกิจกรรมรอง ได้แก่ การทำสวนผลไม้ การเลี้ยงสัตว์ การขยายพันธุ์พืช และการทำนา สอดคล้องกับ ประภัสสร สมบัติศรี(2549)กล่าวว่า เกษตรกรมีการใช้แรงงานนอกภาคเกษตร เช่น รับราชการ รับจ้างปักจักร รวมทั้งสตรีส่วนใหญ่มีการรวมกลุ่มทำงานในโครงการศิลปะชีพ

## 6. ครัวเรือนเกษตรกรชาวสวนยางพาราในจังหวัดสงขลา

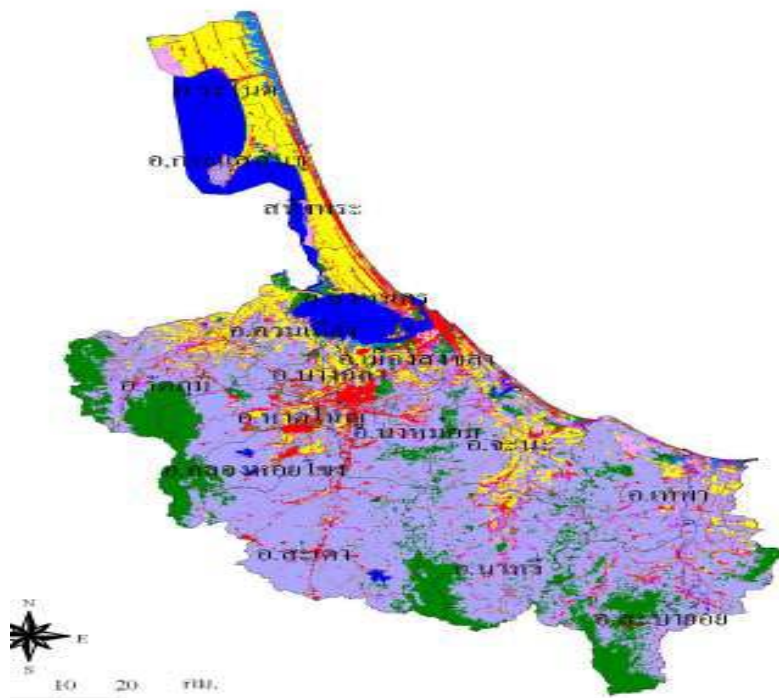

ภาพประกอบที่ 2 แผนที่แสดงพื้นที่ปลูกยางพาราในจังหวัดสงขลา  
ที่มา: บัญชา สมบูรณ์สุข 2552

จังหวัดสงขลา เป็นจังหวัดหนึ่งในภาคใต้ฝั่งตะวันออกของประเทศไทยซึ่ง ครัวเรือนเกษตรกรชาวสวนยางพารามีรายได้หลักจากผลผลิตที่มาจากต้นยางพารา

(อ้างถึงใน ปิยดา สุริยะการ 2550)พื้นที่ทั้งหมด 7,393,889 ตารางกิโลเมตร หรือประมาณ 4,853,249 ไร่ มีประชากร 1,330,920 คน เป็นแรงงานภาคเกษตร จำนวน 442,192 คนครัวเรือนประชากรทั้งหมด จำนวน 405,138 ครัวเรือน ประกอบอาชีพทำการเกษตรจำนวน 141,691 ครัวเรือน คิดเป็นร้อยละ 31.72 โดยมีพื้นที่ทางการเกษตร รวมทั้งสิ้น 2,905,229 ไร่ คิดเป็นร้อยละ 59.86 การประกอบอาชีพเกษตรกรรมในจังหวัดสงขลา มีการใช้ประโยชน์จากพื้นที่ปลูกยางพาราของจังหวัดสงขลา มีจำนวน 16 อำเภอ ดังนี้คือ อำเภอเมืองสงขลา ปลูกยางพารา 22,209 ไร่ อำเภอจะนะ ปลูกยางพารา 196,060 ไร่ อำเภอเทพา ปลูกยางพารา 280,846 ไร่ อำเภอนาทวี ปลูกยางพารา 266,423 ไร่ อำเภอระโนด ปลูกยางพารา 146 ไร่ อำเภอรัตนภูมิ ปลูกยางพารา 167,145 ไร่ อำเภอสะเดา ปลูกยางพารา 386,017 ไร่ อำเภอสะบ้าย้อย ปลูกยางพารา 186,795 ไร่ อำเภอสทิงพระ ปลูกยางพารา 36 ไร่ อำเภอหาดใหญ่ ปลูกยางพารา 291,678 ไร่ อำเภอกระแสสินธุ์ ปลูกยางพารา 6,725 ไร่ อำเภอนาหม่อม ปลูกยางพารา 42,054 ไร่ อำเภอควนเนียง ปลูกยางพารา 38,787 ไร่ อำเภอบางกล่ำ ปลูกยางพารา 38,795 ไร่ อำเภอสิงหนคร ปลูกยางพารา 208 ไร่ และอำเภอคลองหอยโข่ง ปลูกยางพารา 116,167 ไร่ รวมพื้นที่ปลูกยางพาราในจังหวัดสงขลาทั้งสิ้น จำนวน 203,993 ไร่ (Somboonsuke B 1997) จนระยะเวลาผ่านไปเกษตรกรได้ขยายพื้นที่การปลูกยางพาราเพิ่มมากยิ่งขึ้น ทำให้เกษตรกรชาวสวนยางพาราหลายรายเริ่มมีการใช้แรงงานจ้างในการทำสวนยางพาราของครัวเรือนเกษตรกรชาวสวนยาง โดยเฉพาะในพื้นที่ อำเภอสะเดา อำเภอเทพา อำเภอหาดใหญ่ อำเภอนาทวี อำเภอจะนะ อำเภอสะบ้าย้อย อำเภอรัตนภูมิ และอำเภอคลองหอยโข่งมีการปลูกยางอย่างหนาแน่น โดยภาพรวมพื้นที่สวนยางพารามีการปลูกทดแทนพื้นที่ปลูกยางพาราเดิมและปลูกในพื้นที่ใหม่อย่างต่อเนื่อง ปัจจุบันพบว่า การปลูกยางพาราในพื้นที่ใหม่ทั้งในพื้นที่นา สวน ไม้ผล และที่ว่างเปล่า มีแนวโน้มเพิ่มขึ้น เนื่องจากพื้นที่ปลูกเดิมที่มีความเหมาะสมได้ถึงจุดจำกัดที่ดิน จึงมีการขยายไปสู่ในพื้นที่ใหม่ดังกล่าว ปัจจัยที่สำคัญที่ส่งผลต่อการตัดสินใจปรับเปลี่ยนพื้นที่สวนยางคือ ราคาขาย ที่แนวโน้มเพิ่มสูงอย่างต่อเนื่องในช่วงระยะเวลา 2- 3 ปีที่ผ่านมา (เกรียงศักดิ์ ปัทมเรชาและบัญชา สมบูรณ์สุข 2544) เกษตรกรมีมุมมองเชิงบวกราคาขายน่าจะอยู่ในระดับสูงต่อไปในอนาคต นอกจากนี้ประเด็นด้านการขาดแคลนแรงงานในครัวเรือน ต้นทุนการผลิตพืชเศรษฐกิจชนิดอื่นๆ ที่สูงขึ้นและราคาผลผลิตมีความผันผวนสูง ล้วนส่งผลต่ออัตราเร่งปรับเปลี่ยนพื้นที่เป็นสวนยางพาราเพิ่มสูงขึ้น วัตถุประสงค์หลักของการทำสวนยางพารา เพราะว่า เป็นอาชีพหลักหรือรายได้หลักของครัวเรือน เกษตรกรชาวสวนยางพารา และมีบางรายประกอบอาชีพสวนยางพาราเป็นอาชีพเสริมและคาดหวังเป็นแหล่งรายได้หลักในอนาคต สำหรับเกษตรกรที่มีสวนยางพาราเป็นอาชีพเสริม มีเป้าหมายเพื่อความเป็นอยู่ที่ดีขึ้นของครัวเรือน แต่บางรายนั้นก็กลับทำอาชีพสวนยางพาราเพราะไม่มีทางเลือกอาชีพอื่นๆ ทั้งนี้เพราะที่ดินทั้งหมดที่ได้รับโอนกรรมสิทธิ์มาจากพ่อแม่ได้ปลูกยางพาราเต็มพื้นที่

แล้ว ทำให้เลือกประกอบอาชีพทำสวนยางเป็นอาชีพหลักของครัวเรือนเช่นเดียวกับรุ่นพ่อแม่  
 บัญชา สมบูรณ์สุข (2544) ศึกษา การจัดการสวนยางเกษตรกรชาวสวนยางขนาดเล็กในจังหวัด  
 สงขลา พบว่า

**6.1 ลักษณะทางกายภาพของสวนยางพารา** ตั้งอยู่ใน 3 เขตนิเวศเกษตร คือ เขต  
 นิเวศเกษตรพื้นที่ราบ เขตนิเวศเกษตรพื้นที่ควนและเขตนิเวศเกษตรพื้นที่ลาดชันหรือภูเขา ดังนี้

(1) เขตนิเวศเกษตรพื้นที่ราบ ที่นา พื้นที่น้ำท่วมถึงรวมถึงบริเวณที่ราบชายฝั่งมี  
 ความสูงจากระดับน้ำทะเล 0-20 เมตร ความลาดชันน้อยกว่า 10 องศา น้ำฝนเฉลี่ย 1,916 มิลลิเมตร  
 พื้นที่นี้ดั้งเดิมมีกิจกรรมเกษตรที่สำคัญคือ ทำนา ไร่และสวนผลไม้ ในปัจจุบัน ได้มีการปรับเปลี่ยน  
 เป็นพื้นที่มีการปลูกยางอย่างหนาแน่นประกอบด้วย เขตอำเภอบางกล่ำ ควนเนียง อำเภอเมืองและ  
 บางส่วนของอำเภอหาดใหญ่ นาม่อมและรัตภูมิ เนื่องจากสวนยางปลูกที่นา ที่นาร้าง หรือสวน  
 ไม้ส่งผลกระทบต่อเจริญเติบโตของต้นยางที่ต่ำกว่าพื้นที่อื่นๆ ปริมาณผลผลิตต่อไร่ลดลง และมี  
 ปัญหาน้ำท่วมในการปลูกสร้างสวนยางต้องมีการปรับสภาพพื้นที่ด้วยวิธีการยกร่อง เพื่อแก้ปัญหา  
 ระดับน้ำใต้ดินต่ำและน้ำท่วม

(2) เขตนิเวศเกษตรพื้นที่ควน ลาดลอน ลูกคลื่น มีความสูงจากระดับน้ำทะเล 20-  
 100 เมตร ความลาดชัน 10-20 องศา ปริมาณน้ำฝนเฉลี่ย 1,505 มิลลิเมตร พื้นที่ดั้งเดิมเป็นพื้นที่ปลูก  
 สร้างสวนยาง และสวนผลไม้ เพราะความเหมาะสมอุดมสมบูรณ์ของดินและความเหมาะสมของ  
 พื้นที่ต่อการปลูกยางมากกว่าพื้นที่อื่นๆเขตนี้จึงมีการปลูกยางอย่างหนาแน่นนอกจากนี้  
 เกษตรกรมีกิจกรรมทางการเกษตรอื่นๆ เช่น ทำนา ทำไร่ เป็นต้น ซึ่งเป็นกิจกรรมทางการเกษตร  
 แยกแยะกับสวนยาง

(3) เขตนิเวศเกษตรพื้นที่ลาดชันหรือภูเขา เป็นพื้นที่บริเวณเชิงเขา หรือพื้นที่ที่มีความ  
 ลาดชันสูง พื้นที่ที่มีความสูงจากระดับน้ำทะเล 100-500 เมตร มีความชัน 20-30 องศา บางสวนตั้งอยู่  
 ในพื้นที่ที่มีความชันมากกว่า 30 องศาและอยู่ในพื้นที่ภูเขาสูงไหล่เขา เป็นต้น ปริมาณน้ำฝนเฉลี่ย  
 1,548 มิลลิเมตร แรกเริ่มในพื้นที่นี้ส่วนใหญ่มักจะเป็นพื้นที่ทำไร่ และสวนผลไม้ เมื่อมีการปลูก  
 ยางพาราพันธุ์พื้นเมืองจึงมีการบุกรุกขยายพื้นที่ปลูกสวนยางอย่างต่อเนื่อง การสร้างสวนยางเป็นไป  
 ด้วยความยากลำบากในการปลูกสร้างสวนยาง กรีดยางและเก็บผลผลิตทั้งนี้เกษตรกรที่มีสวนยางเป็น  
 อาชีพหลักและอาชีพเสริมต่างมีแนวทางจัดการสวนยางที่แตกต่างกัน ในขณะที่ผู้ที่ประกอบอาชีพ  
 ข้าราชการ ธุรกิจส่วนตัวและพนักงานบริษัทมีแนวโน้มเป็นเจ้าของสวนยางพาราเพิ่มขึ้นผ่านการซื้อ  
 ที่ดินสวนยาง การโอนกรรมสิทธิ์และปลูกสวนยางในพื้นที่ใหม่ จากลักษณะดังกล่าวสามารถแบ่ง  
 ประเภทเจ้าของสวนยางพาราในพื้นที่ออกเป็น สองกลุ่มใหญ่คือ หนึ่ง เป็นเจ้าของสวนยางที่ใช้เวลา



ในกิจกรรมและมีรายได้หลักจากสวนยางพาราและสองเป็นเจ้าของสวนยางผู้มีอาชีพหลักเป็นข้าราชการ ธุรกิจส่วนตัวและพนักงานบริษัท ดังที่จะกล่าวถึง คือเจ้าของสวนยางประเภทแรก คือเจ้าของสวนยางที่ใช้เวลาในกิจกรรมและมีรายได้หลักจากผลผลิตยางพารา

**6.2 พื้นที่ถือครองสวนยางพารา** คือ สามารถในการถือครองที่ดินที่แตกต่างกัน สามารถแบ่งพื้นที่ถือครองออกเป็น 3 ขนาด ดังนี้ พื้นที่สวนยางพาราขนาดเล็กน้อยกว่า 15 ไร่ ขนาดกลาง 15-50 ไร่ และขนาดใหญ่มากกว่า 50 ไร่ ซึ่งขนาดการถือครองพื้นที่สวนยางเป็นปัจจัยกำหนดแนวทางการตัดสินใจการใช้แรงงานกรีดยาง การกำหนดค่าจ้าง การเลือกใช้เทคโนโลยีและการจัดการสวนยาง

(1) พื้นที่ถือครองสวนยางขนาดเล็กน้อยกว่า 15 ไร่ เจ้าของสวนยางประเภทนี้เลือกใช้แรงงานครัวเรือนซึ่งเป็นผู้มีกรรมสิทธิ์ แต่หากครัวเรือนที่มีข้อจำกัดด้านจำนวนแรงงานและความสามารถแรงงานครัวเรือน เช่น แรงงานมีอายุสูงวัย และความสามารถทำงานลดลงส่วนใหญ่เลือกใช้แรงงานจ้างกรีดยาง วิศวกรการใช้แรงงานเริ่มจากการใช้แรงงานครัวเรือนปลูกสร้างสวนยางทุกขั้นตอนตั้งแต่การเตรียมพื้นที่ ปลูกยาง ดูแลสวนยาง เช่น ใส่ปุ๋ย ปรอบวัชพืช จนกระทั่งยางเปิดกรีดยาง ในระหว่างที่สวนยางพารายังไม่เปิดกรีดยาง แรงงานผู้สมิภรรยาทำงานรับจ้างกรีดยางในหมู่บ้านหรือพื้นที่ใกล้เคียงเมื่อสวนยางของตนเองเปิดกรีดยางได้แล้วจึงกลับมากรีดยางในสวนยางของตนเอง ทั้งนี้ครัวเรือนที่มีขนาดพื้นที่ถือครองสวนยางมีน้อยกว่า 7 ไร่ แรงงานเลือกที่จะกรีดยางร่วมกับกรีดยางในสวนยางพาราของตนเอง เนื่องจากมีแรงงานมากกว่าขนาดพื้นที่กรีดยางหรือ “กรีดยางไม่พอมือ” และต้องการรายได้เพิ่ม พื้นที่ถือครองขนาดเล็กยังส่งผลกระทบต่อความสามารถสะสมเงินทุนและการเลือกใช้เทคโนโลยี เกษตรกรกลุ่มนี้ส่วนใหญ่ มีรายได้หลักจากสวนยางเท่านั้น ทำให้รายได้ส่วนใหญ่ใช้จ่ายไปกับรายจ่ายในครัวเรือนและเพื่อการศึกษาเล่าเรียนของลูก มีเงินทุนเพื่อการลงทุนต่ำ และเลือกใช้เทคโนโลยีอย่างง่ายเท่านั้น เพื่อลดต้นทุนการผลิต ทั้งนี้สวนยางพาราบางรายเจ้าของสวนยางไม่เคยใส่ปุ๋ย หรือใส่ปุ๋ยเพียงปีละครั้ง ปรอบวัชพืชในบางปีเท่านั้น เลือกพันธุ์ RRIM 600 เพราะเป็นหลักประกันปริมาณผลผลิตและเลือกใช้ระบบกรีดยางแบบความถี่มีกรีดยางสูง เช่น 1/2S 3d/4 หรือ 1/2S 4d/5 ทั้งนี้ปัจจัยกีดกันด้านระดับรายได้ที่ต้องสอดคล้องกับระดับรายจ่ายของครัวเรือน เกษตรกรเน้นควบคุมสมดุลรายได้และรายจ่ายในครัวเรือนมากกว่าการออมหรือลงทุนซ้ำในสวนยาง อย่างไรก็ตามเมื่อลูกๆเรียนจบหรือเคลื่อนย้ายออกไปทำงานนอกภาคเกษตร เกษตรกรกลุ่มนี้จะลดการใช้แรงงานในสวนยางลงเช่นเดียวกัน ในช่วงนี้ครัวเรือนมักเปลี่ยน การใช้แรงงานจะเปลี่ยนไปเป็นแรงงานจ้างกรีดยางซึ่งก็มักจ้างแรงงานเครือญาติและการแรงงานในหมู่บ้าน การจ้างกรีดยางส่วนใหญ่จ้างแบบกรีดยางแบ่งผลผลิต(Sharetapping Contracts)กำหนดค่าจ้างสัดส่วน 60:40, 55:45 และ 50:50

(2) พื้นที่ถือครองสวนยางขนาด 15-50 ไร่ ครั้วเรือนที่มีพื้นที่ถือครองสวนยางขนาด 15-50 ไร่ เป็นเจ้าของสวนยางขนาดกลาง มีการใช้แรงงานทั้งแรงงานครั้วเรือนและแรงงานจ้างที่มีการปลูกสร้างสวนยางตั้งแต่ขั้นตอนเตรียมพื้นที่ ปลูกยาง และดูแลสวนยางจนกระทั่งเปิดกรีดเจ้าของสวนยางเลือกใช้แรงงานครั้วเรือนและแรงงานจ้างในบางกิจกรรม ตัวอย่าง การเตรียมพื้นที่ปลูกส่วนใหญ่ใช้แรงงานจ้างเหมาซึ่งปฏิบัติงานตั้งแต่การโค่นยางเก่า ปรับสภาพพื้นที่ ขุดหลุม และปลูกยาง หรือเลือกใช้แรงงานครั้วเรือนสำหรับงานตัดหญ้าและใส่ปุ๋ย เป็นต้น กลยุทธ์สำคัญของการจัดการสวนยางพารา คือ การปรับเปลี่ยนช่วงระยะเวลาการใช้แรงงานให้สอดคล้องกับขนาดพื้นที่ กล่าวคือ ครั้วเรือนปลูกยางใหม่ในพื้นที่เหมาะสมกับกำลังความสามารถของแรงงานครั้วเรือน โดยทั่วไปจะมีสวนยางมากกว่าหนึ่งแปลง แปลงแรกเป็นยางเก่าที่เปิดกรีดพื้นที่ประมาณ 15 ไร่ ซึ่งเป็นแหล่งรายได้ของครั้วเรือน แปลงที่สองเริ่มปลูกทดแทนขนาดพื้นที่ประมาณ 10 ไร่ซึ่งสามารถดูแลสวนได้ด้วยแรงงานครั้วเรือนในระหว่างว่างจากงานกรีดยาง เมื่อแปลงสองเริ่มเปิดกรีดได้ก็จะเริ่มปลูกทดแทนในแปลงถัดไป นับว่าเป็นกลยุทธ์การใช้แรงงานครั้วเรือน ที่สอดคล้องกับขนาดพื้นที่ถือครอง ในขณะที่เดียวกันเป็นการจัดการความเสี่ยงของผลผลิตและมีรายได้จากสวนยาง นอกจากนี้เจ้าของสวนยางพารายังให้ความสำคัญกับการเลือกใช้เทคโนโลยี การใช้ปัจจัยการผลิต และการดูแลสวนยางอย่างดี ส่งผลให้สวนยางให้ผลผลิตต่อไร่สูงกว่าสวนยางประเภทแรก ทำให้เจ้าของสวนยางมีความสามารถในการสะสมเงินทุนเพื่อการลงทุนซ้ำและมีพื้นที่ถือครองที่ดินเพิ่มขึ้น เจ้าของสวนยางเลือกใช้ทั้งแรงงานครั้วเรือนและแรงงานจ้างกรีด แรงงานครั้วเรือนเป็นคู่สามีภรรยา มีขนาดพื้นที่งานกรีดประมาณ 15 ไร่ ซึ่งส่วนใหญ่เป็นแปลงที่อยู่ใกล้ที่พัก ในขณะที่แปลงสวนยางที่เกินความสามารถแรงงานครั้วเรือนเลือกใช้แรงงานจ้างกรีด (Angchuan A 2000) แหล่งอุปทานแรงงานกรีดที่สำคัญคือ แรงงานเครือข่าย แรงงานในหมู่บ้าน แรงงานต่างจังหวัดและบางรายอาจเลือกใช้แรงงานต่างด้าว ส่วนใหญ่นิยมเลือกใช้แรงงานจ้างเครือข่ายและแรงงานในหมู่บ้านเป็นหลัก การจ้างกรีดเลือกจ้างแบบแบ่งผลผลิต สัดส่วน 60:40 55:45 และ 50:50 ปัจจัยที่กำหนดสัดส่วนมีความซับซ้อนและแตกต่างกันในแต่ละพื้นที่ และการเลือกใช้เทคโนโลยี เจ้าของสวนที่มีความรู้เกี่ยวกับเทคโนโลยีเกี่ยวกับการผลิตในการจัดการสวนยางที่ดีสามารถเข้าถึงแหล่งข้อมูลและเทคโนโลยี และเลือกใช้เทคโนโลยีอย่างเหมาะสม โดยให้ความสำคัญกับผลตอบแทนและต้นทุนการผลิต กล่าวคือ ส่วนใหญ่เลือกใช้อย่างพันธุ์ RRIM 600 หรือ RRIT 251 โดยเลือกพันธุ์จากแหล่งผลิตที่เชื่อถือได้ ในขณะเดียวกันเกษตรกรทดลองพันธุ์ใหม่ๆ การใช้ปัจจัยการผลิตพบว่าทุกแปลงใส่ปุ๋ยอย่างน้อยปีละ 2 ครั้ง และปราบวัชพืชน้อยปีละ 1 ครั้ง โดยเจ้าของสวนเป็นผู้รับผิดชอบค่าปุ๋ยและค่าแรงงานเอง เทคโนโลยีระบบกรีดเลือกใช้ระบบที่มีความถี่ต่ำ คือ กรีดวันเว้นวัน หรือสองวันเว้นวัน เช่น 1/2S d/2 1/2S 2d/3 และ 1/3S 2d/3 การควบคุมระบบ

กรีคอย่างเข้มแข็งงวดผ่านการควบคุมแรงงานกรีคและข้อสัญญากรีคที่ตกลงตั้งแต่ต้น นอกจากนี้เจ้าของสวนยางกลุ่มนี้ มีความพร้อมในการเรียนรู้และทดลองเทคโนโลยีใหม่ได้ง่ายกว่าเจ้าของสวนยางประเภทอื่นๆ เจ้าของสวนยาง เริ่มใช้เทคโนโลยีสารเร่งน้ำยางและอัดแก๊สเพิ่มผลผลิตน้ำยางเพิ่มขึ้น โดยใช้ร่วมกับระบบกรีคความถี่ต่ำ ในขณะที่เดียวกันเริ่มมีการเปลี่ยนการจ้างงานในสวนยางเป็นแบบค่าจ้าง ทั้งจ้างกรีคและจ้างเก็บ (อ้างถึงใน เกรียงศักดิ์ ปัทมเรชาและคณะ 2544) คราวเรือนเกษตรกรกลุ่มนี้แรงงานครัวเรือนเริ่มเคลื่อนย้ายออกสู่นอกภาคเกษตรเพิ่มขึ้น โดยเฉพาะลูกๆ ที่จบการศึกษาแล้วเข้าสู่แหล่งแรงงานนอกภาคเกษตร

(3) พื้นที่ถือครองสวนยางขนาดมากกว่า 50 ไร่ มีรูปแบบการถือกรรมสิทธิ์ในที่ดิน 3 รูปแบบ คือ สวนยางครัวเรือน สวนยางของตระกูลที่บริหารงานแบบกงสี และสวนยางบริษัทเน้นการใช้เทคโนโลยีและเงินทุนในการปลูกสร้างสวนยางอย่างเข้มข้น คำนึงถึงผลตอบแทนและต้นทุนการผลิตในระยะยาวเป็นสำคัญ การปลูกสร้างสวนยางตั้งแต่เตรียมพื้นที่ ปลูกยาง ดูแลจัดการสวนยางก่อนเปิดกรีคและหลังเปิดกรีคใช้แรงงานจ้างทุกขั้นตอน ภายใต้การควบคุมอย่างใกล้ชิดของเจ้าของสวนยาง การเลือกใช้เทคโนโลยีปฏิบัติตามข้อแนะนำสถาบันวิจัยยาง เน้นเลือกพันธุ์ยางที่รู้แหล่งที่มาของสายพันธุ์และคัดเลือกต้นพันธุ์ที่ดี ส่วนใหญ่เลือกใช้พันธุ์ยาง RRIM 600 ใส่งู้อย่างน้อยปีละ 2 ครั้ง ปรามวัชพืชอย่างน้อยปีละ 2 ครั้ง และดูแลจัดการสวนยางอย่างดี ทำให้สวนยางมีขนาดลำต้นสูงกว่ามาตรฐานและมีความสมบูรณ์ของสวนยางที่ดีกว่าสวนยางประเภทอื่นๆ การเลือกใช้เทคโนโลยีระบบกรีค ที่มีความถี่กรีควันเว้นวัน หรือสองวันเว้นวัน เช่น 1/2S d/2 1/2S 2d/3 และ 1/3S 2d/3 ระบบกรีคไม่มีการเปลี่ยนแปลงตั้งแต่เปิดกรีคจนถึงปัจจุบัน ใช้แรงงานจ้างกรีคทั้งหมด และมีระบบการบริหารจัดการแรงงานกรีคในสวนอย่างเป็นระบบกล่าวคือ บางสวนยางเลือกใช้การจัดการแรงงานกรีคแบบมีผู้จัดการแรงงานกรีค หรือเจ้าของสวนยางบริหารจัดการแรงงานกรีคด้วยตนเอง การควบคุมงานกรีคเป็นไปอย่างเข้มงวดผ่านการควบคุมแรงงานกรีคและเงื่อนไขสัญญากรีคที่ตกลงตั้งแต่ต้น สวนยางประเภทนี้กำหนดขนาดพื้นที่สวนยางกรีคประมาณ 15 - 20 ไร่ต่อครัวเรือนกรีค เลือกจ้างแรงงานกรีคที่ทักษะกรีคที่ดี แหล่งอุปทานแรงงานกรีคมาจากทั้งแรงงานในหมู่บ้านแรงงานต่างอำเภอหรือจังหวัดในภาคใต้ แรงงานต่างภูมิภาคและแรงงานต่างด้าว กำหนดค่าจ้างกรีคแบบแบ่งผลผลิตในอัตรา 60:40 ถึง 70:30 มีวิวัฒนาการถือครองที่ดินเริ่มตั้งแต่วุ่นทวด ปู่ย่าและตายายผ่านกระบวนการจับจองที่ดิน ครอบครองที่ดินและซื้อที่ดินสะสมอย่างต่อเนื่องเงินทุนสะสมหรือเงินงกสีซึ่งมีความสามารถสะสมเงินสูงกว่าครัวเรือนเกษตรกรทั่วไปในพื้นที่ เงินทุนเหล่านี้เป็นรายได้จากสวนยางส่งเข้าสู่ระบบกงสีให้บริหารจัดการ โดยแบ่งออกเป็นรายจ่ายที่เกี่ยวข้องกับสวนยาง รายจ่ายของสมาชิกงกสี และเงินลงทุนเน้นการซื้อที่ดิน ทำให้การบริหารแบบกงสีมีผลต่อการเพิ่มความสามารถสะสมเงินทุน และการครอบครองที่ดินในพื้นที่ รวมถึงการบริหาร

จัดการสวนยางอย่างมีประสิทธิภาพสูงกว่าสวนยางทั่วไป และเจ้าของสวนยางประเภทที่สองที่มีอาชีพหลักเป็นเจ้าของธุรกิจทั่วไป พนักงานบริษัท โรงงานและข้าราชการ มีพื้นที่ถือครองสวนยางเจ้าของสวนยางพาราประเภทนี้ถือครองที่ดินสวนยางตั้งแต่ขนาดน้อยกว่า 15 ไร่ ขนาดกลาง 15-50 ไร่ และขนาดใหญ่มากกว่า 50 ไร่ ซึ่งขนาดพื้นที่ถือครองสวนยางและอาชีพหลักเป็นปัจจัยกำหนดแนวทางการตัดสินใจการใช้แรงงานกรีดยาง การเลือกใช้เทคโนโลยี และการจัดการสวนยางการถือครองที่ดินสวนยางผ่านการโอนกรรมสิทธิ์จากพ่อแม่ ชื้อที่ดิน และการควมรวมที่ดินสวนยางเนื่องมาจากการเปลี่ยน โครงสร้างทางประชากรและสังคมเป็นครัวเรือนเดี่ยวที่มีฐานรากมาจากสังคมเกษตร มีลักษณะครัวเรือนขยายประกอบด้วยปัจจัยด้านสถาบันของสังคมเกษตรในพื้นที่เน้นการส่งเสริมลูกหลานให้มีการศึกษาที่สูงขึ้น มีเป้าหมายเพื่อทำงานในหน่วยงานของรัฐหรือธุรกิจเอกชน อย่างไรก็ตามเมื่อสมาชิกในครัวเรือนสร้างครัวเรือนเดี่ยวสามารถที่จะทำงานทั้งในและนอกภาคเกษตร ขณะเดียวกันก็ได้รับโอนกรรมสิทธิ์ที่ดินมาจากพ่อแม่ ตนเองก็ยังคงดำเนินการสานต่อ การประกอบอาชีพทำสวนยางพาราอย่างต่อเนื่อง แต่เปลี่ยนบทบาทจากการใช้แรงงานครัวเรือนเป็นการใช้แรงงานจ้างมากขึ้น นอกจากนี้ ข้าราชการ เจ้าหน้าที่ของรัฐ และพนักงานบริษัทส่วนใหญ่มีทัศนคติเชิงบวกต่อการปลูกสร้างสวนยางอย่างมาก กล่าวคือ แม้ครัวเรือนปฏิบัติงานนอกภาคเกษตรแต่ก็มีเป้าหมายซื้อที่ดินปลูกสร้างสวนยางเพื่อเป็นแหล่งรายได้ครัวเรือนทั้งเป็นรายได้เสริมและอาชีพหลักหลังเกษียณ สำหรับที่ดินที่ได้รับโอนจากพ่อแม่หรือซื้อที่ดิน มักเน้นการลงทุนปลูกสร้างสวนยางพารา เจ้าของสวนยางกลุ่มนี้สามารถเข้าถึงแหล่งเงินทุนที่หลากหลายและมูลค่าเงินทุนที่สูง ทำให้สามารถซื้อที่ดินและควมรวมที่ดินเพิ่มขึ้น จากลักษณะดังกล่าวส่งผลต่อการตัดสินใจการใช้แรงงานกรีดยางและเทคโนโลยี กล่าวคือ เจ้าของสวนยางประเภทนี้ส่วนใหญ่เลือกใช้แรงงานจ้างกรีดแบบแบ่งผลผลิต แหล่งอุปทานแรงงานเป็นแรงงานในหมู่บ้าน แรงงานเครือข่าย แรงงานต่างจังหวัดและแรงงานต่างด้าวตามลำดับ กำหนดค่าจ้างแบบแบ่งผลผลิตสัดส่วน 70:30 ถึง 60:40 ซึ่งมีปัจจัยที่เกี่ยวข้องซับซ้อนและแตกต่างกันไปแต่ละพื้นที่ ทั้งนี้ถ้าสวนยางมีขนาดเล็กไม่เกิน 10 ไร่ เจ้าของสวนยางเลือกกรีดเองและใช้แรงงานครัวเรือนเก็บน้ำยางสดทำงานในแต่ละวัน เนื่องจากแรงจูงใจด้านรายได้ที่เพิ่มขึ้นในแต่ละวัน ถ้าหากเจ้าของสวนยางประเภทนี้เริ่มปลูกสร้างสวนยางเพิ่มขึ้น ทำให้ปัจจัยด้านองค์ความรู้และเทคโนโลยีปลูกสร้างสวนยางจะเลือกใช้ตามข้อเสนอแนะของสถาบันวิจัยยาง การปลูกสร้างสวนยางเริ่มตั้งแต่ การเตรียมพื้นที่ การปลูกยาง การดูแลสวนยาง เช่น ใส่ปุ๋ย ปราบวัชพืช จนกระทั่งยางเปิดกรีด เน้นการใช้แรงงานจ้าง ในขณะที่เจ้าของสวนยางบางรายเริ่มทดลองเทคโนโลยีปลูกยางใหม่ๆ เช่น เทคโนโลยีการกรีดยางโดยใช้การอัดแก๊ส เป็นต้น

### 6.3 เทคโนโลยีการกรีดยางโดยการอัดแก๊ส

ยางพาราที่ปรับตัวสูงขึ้นอย่างต่อเนื่องได้เป็นฐานของการสร้างรายได้ให้กับเกษตรกรแต่ต้องเจอกับสภาพฝนตกชุกต่อเนื่องยาวนาน ทั้งยังเผชิญกับปัญหาโรคใบร่วงหน้ายางที่กรีดยางเป็นเชื้อรา แต่อุปสรรคเหล่านี้ลดลงไปเมื่อยางพารามีราคาสูง คือ สิ่งที่น่าสนใจให้เกษตรกรเร่งเก็บเกี่ยวผลผลิตปรากฏการณ์ในแง่ของการเร่งตัดดวงผลประโยชน์ กล่าวคือ ได้มีชาวสวนยางพาราจำนวนมากหันมาพึ่งสารฮอร์โมนเร่งปริมาณน้ำยาง หรือที่เรียกกันว่า "อัดแก๊ส" ได้ไปลอกคั่นยางพาราเพื่อกระตุ้นและเร่งสร้างปริมาณน้ำยางเพิ่มมากขึ้น 2-3 เท่าตัวโดยที่ต้นยางพาราไม่ทรุดโทรม หรือเกิดความเสียหายแต่อย่างใดรูปแบบดังกล่าวเป็นปรากฏการณ์ใหม่ ที่อาจจะเกิดขึ้นกับแหล่งปลูกยางพาราในไทยปัจจุบันมีการผลิตแก๊สเอทิลีนซึ่งถือเป็นสารเคมีที่มีคุณสมบัติเหมือนฮอร์โมนพืชมาเป็นตัวการเร่งหรือกระตุ้นให้ได้น้ำยางมากขึ้นกว่าเดิม 3-10 เท่าต่อวันหรือ 2.5-4 เท่าต่อเดือน แต่พบว่า การใช้ อีเทพอน จะทำให้ต้นยางเป็นโรคหน้าตายอย่างมากเนื่องจากผู้ใช้มักไม่ใช่เจ้าของสวนยางเองใช้ไม่ถูกต้องตามคำแนะนำและใช้ระบบกรีดยางไม่เหมาะสมกับการใช้สารเร่งตรงกันข้ามกับการใช้แก๊สเอทิลีนที่ไม่ส่งผลดังกล่าว(แต่ต้องใช้ตามอัตราที่กำหนดเช่นกัน) เทคโนโลยีหรือนวัตกรรมการอัดแก๊สหรือฮอร์โมนเอทิลีนเข้าไปในเปลือกคั่นยางพาราเพื่อเพิ่มผลผลิตน้ำยางได้ก่อกำเนิดมาจาก ดร.สิวา กุมาราน อดีตผู้อำนวยการ โครงการวิจัยและพัฒนาของสถาบันวิจัยยางมาเลเซีย ผู้ซึ่งเล็งเห็นความสำคัญของการเพิ่มผลผลิตน้ำยางโดยเฉพาะจากต้นยางพาราที่ปลูกมาแล้วไม่น้อยกว่า 15 ปี ซึ่งมีการกรีดยางไปแล้วทั้ง 2 หน้าและเปลือกงอกใหม่ยังบางหรือหนาไม่ถึง 1 ซม. หากกรีดยางหน้าเดิมก็จะได้น้ำยางน้อยจึงได้คิดค้นเทคโนโลยีการใช้อุปกรณ์เพื่อให้สามารถอัดฮอร์โมนเอทิลีนเข้าไปในเปลือกยางพาราได้ซึ่งเรียกสิ่งนี้ว่า เทคโนโลยีริมโฟลว์(กระเปาะพลาสติก)ปรากฏการณ์อัดแก๊สเริ่มเกิดขึ้นใน ตำบลฉลุง อำเภอลาดใหญ่ จังหวัดสงขลา เนื่องจากเกษตรกรเห็นถึงจังหวะที่ยางมีราคาสูง สามารถสร้างรายได้ที่ดี ดังนั้นการพึ่งสารฮอร์โมนเร่งกระตุ้นปริมาณน้ำยางให้มากขึ้นจึงเป็นทางเลือกแม้ว่าช่วงนี้ชาวสวนยางพาราเจอปัญหา โรคใบร่วงและโรคเชื้อราหน้ายาง แต่หากฝนหยุดตกแดดออกความชื้นหน้ายางก็จะแห้งลง การรักษาก็จะง่ายและหายเป็นปกติ ไม่ก่อให้เกิดผลกระทบ จำนวน เกษะยอ (2554)กล่าวว่า การอัดแก๊สให้กับต้นยางไม่มีผลกระทบต่อต้นยางพาราจนเกิดความเสียหายซึ่งสารฮอร์โมนที่ฉีดเร่งเข้าไปได้ไปลอกคั่นยางพาราก็เป็นสารสกัดจากพืชชนิดหนึ่งที่เป็นสารตัวเดียวกันที่นำมาบ่มผลไม้ให้สุก "เชื้อสารเอสทีลิน" เมื่อฉีดเร่งสารตัวนี้แล้ว ต้นยางพาราจะสามารถให้น้ำยางออกมามากกว่าเดิม 2-3 เท่า และไม่ทำให้น้ำยางที่ไหลออกมาแข็งตัวเร็วเนื่องจากสารตัวนี้จะเป็นค่าอยู่เดิมที่หากไม่ฉีดสารนี้กระตุ้นน้ำยางที่ไหลออกมาจะอยู่ได้เพียง 4-5 ชั่วโมงเท่านั้น ก็จะแข็งตัวแต่เมื่อฉีดอัดสารนี้เข้าไป จะทำให้ท่อน้ำยางเต่งตึง และนั่นก็คือการที่ทำให้น้ำยางไหลนาน 13-15 ชั่วโมง

ซึ่งเป็นเรื่องที่ดีต่อเกษตรกรชาวสวนยางมาก"แผลที่กรีดยกบนหน้ายางกรีดยกเพียง 10 เซนติเมตรเท่านั้น ไม่ได้กรีดยกยาวเหมือนปกติ ธรณิศวรรี พิรุณละอออง(2553)กล่าวว่า ภาครัฐควรส่งเสริมความรู้ในเรื่องนี้อย่างจริงจัง เหมือนกรณีที่มาเลเซียซึ่งชาวสวนยางใช้วิธีการเร่งของผลผลิตแบบนี้มานานแล้ว การอัดแก๊สก็ยังมีข้อจำกัดและเกษตรกรชาวสวนยางต้องปฏิบัติตามเคร่งครัด คือ จะต้องกรีดยก 1 วัน เว้น 2 วัน เพื่อให้ต้นยางพาราพักฟื้นในการสร้างน้ำยางขึ้นมาใหม่ จะกรีดยกทุกวันไม่ได้เพราะต้นยางพาราจะต้องใช้ระยะเวลาสร้างน้ำยางขึ้นมาใหม่อย่างต่ำ ก็คือ 72 ชั่วโมงหากกรณีนี้ภาครัฐส่งเสริมจริงจัง ก็จะเป็นประโยชน์ต่อประเทศอย่างมหาศาล ที่สำคัญต้นยางพาราของเกษตรกรเอง ก็จะสามารถอยู่ได้นาน จากเดิม 25-30 ปี อาจจะอยู่ยาวนานถึง 50 ปี จนกลายเป็นมรดกตกทอดแก่คนรุ่นต่อไปที่จะยึดเป็นอาชีพสืบต่อ การฉีดเร่งฮอร์โมนหรืออัดแก๊สในต้นยาง ไม่ได้ทำให้ต้นยางพาราเสียหาย แต่ยางพาราที่อัดแก๊สแล้วเกษตรกรเองจะต้องกรีดยกพาราในลักษณะวันเว้นสองวัน เพื่อให้ต้นยางพาราหยุดพักเปิดโอกาสให้มีการสร้างน้ำยางใหม่ ไม่ควรกรีดยกพาราทุกวันเพราะทำให้ต้นยางทรุดโทรมลงได้ ทั้งนี้ ข้อมูลที่ทราบเมื่ออัดแก๊สแล้วต้นยางจะให้ปริมาณน้ำยางเพิ่มขึ้นจากปกติ 2-3 เท่าและการกรีดยกหน้ายางก็กรีดยกเพียงนิดเดียวไม่ได้ยาวมากซึ่งช่วยรักษาหน้ายางที่กรีดยกได้ดี

## 7. การปฏิบัติงานของแรงงานจ้างในการทำสวนยางพารา

สวนยางส่วนใหญ่หลังพื้นสงเคราะห์ต้นยางมีขนาดเส้นรอบวงต้นยางขนาดเฉลี่ยต่ำกว่า 50 เซนติเมตร ซึ่งใช้เวลากว่า 7-8 ปีจึงจะเปิดกรีดยก การใช้แรงงานกรีดยกในพื้นที่แบ่งออกได้สองประเภทใหญ่คือ แรงงานครัวเรือนและแรงงานจ้างกรีดยก โดยแรงงานกรีดยกส่วนใหญ่เป็นคู่สามีภรรยาทำงานร่วมกันซึ่งมีความสามารถกรีดยกเฉลี่ย 15 ไร่ต่อวันกรีดยก ทั้งนี้แรงงานกรีดยกที่มีความสามารถกรีดยกสูงสามารถเพิ่มพื้นที่กรีดยกได้ 20-25 ไร่ต่อวันกรีดยก จากข้อจำกัดของความสามารถกรีดยกโดยเฉลี่ย สามารถใช้เป็นเกณฑ์การเลือกจ้างแรงงานกรีดยก (Somboonsuke B 2009) เจ้าของสวนยางที่เป็นเกษตรกรชาวสวนยางและมีขนาดพื้นที่ไม่เกิน 15 ไร่ มักจะเลือกจ้างแรงงานครัวเรือน ในขณะที่พื้นที่สวนยางส่วนเกินเลือกจ้างแรงงานกรีดยก โดยกำหนดแปลงกรีดยกขนาดประมาณ 15 ไร่ต่อครัวเรือนกรีดยก เจ้าของสวนยางที่อยู่นอกภาคเกษตรเลือกจ้างแรงงานกรีดยกเกือบทั้งหมด ยกเว้นเจ้าของสวนยางที่ถือครองสวนยางขนาดเล็ก (พื้นที่สวนยางไม่เกิน 10 ไร่) หรือขนาดพื้นที่สวนยางที่มีงานกรีดยกไม่เกิน 2-3 ชั่วโมงกรีดยก อาจเลือกจ้างแรงงานในครัวเรือน แต่ทั้งนี้ขึ้นอยู่กับส่วนเกินของกำลังแรงงานในครัวเรือนและไม่ส่งผลกระทบต่อหน้าที่การงานหลัก ซึ่งการเลือกจ้างแรงงานกรีดยกขึ้นอยู่กับสถาบัน(Institutions)ที่กำหนดหลักคิดของเจ้าของสวนยาง ประกอบด้วย หลักคิดการช่วยเหลือระหว่างผู้ถือครองสวนยางและผู้ไม่มีสวนยาง ผู้ถือครองกรรมสิทธิ์และผู้รับโอน

กรรมสิทธิ์ที่ดิน ระบบอุปถัมภ์ในสังคม คุณภาพแรงงานกรี๊ด ทักษะกรี๊ดยางที่ดี และรูปแบบสัญญาจ้างแบบแบ่งผลผลิต ส่งผลต่อการตัดสินใจเลือกแรงงานจ้างกรี๊ด ได้แก่ เครือญาติ แรงงานในหมู่บ้าน แรงงานต่างจังหวัดในภาคใต้ แรงงานต่างภูมิภาค และแรงงานต่างด้าว แบ่งตามรูปแบบผลผลิต คือ เจ้าของสวนยางที่ผลผลิตน้ำยางสด และเจ้าของสวนยางที่ผลผลิตยางแผ่นดิบ

### 7.1 ประเภทรูปแบบผลผลิตของแรงงานจ้างมี 2 ประเภท คือ

(1) เกษตรกรที่เลือกขายน้ำยางสดมีกิจกรรมการผลิตประกอบด้วย งานเตรียมลัมมีดกรี๊ดยาง กรี๊ดยาง เก็บน้ำยาง และ ขายผลผลิต มี 6 รูปแบบ คือ

1) ใช้แรงงานครัวเรือนทุกกิจกรรมการผลิตตั้งแต่ลัมมีด กรี๊ดยาง เก็บน้ำยาง และขายผลผลิต

2) จ้างแรงงานสำหรับงานลัมมีด และใช้แรงงานครัวเรือนสำหรับกิจกรรมกรี๊ดยาง เก็บน้ำยาง และขายผลผลิต ทั้งนี้รูปแบบที่ 1 และ 2 เป็นรูปแบบการใช้แรงงานที่พบได้โดยทั่วไปในสวนยางขนาดเล็ก

3) จ้างแรงงานสำหรับงานลัมมีดและงานกรี๊ดยาง โดยเจ้าของสวนเก็บน้ำยางและขายน้ำยางด้วยตนเอง

4) จ้างกรี๊ดและจ้างเก็บผลผลิต โดยงานลัมมีดเป็นหน้าที่ของแรงงานกรี๊ด รูปแบบนี้พบว่า เจ้าของสวนมักจ้างครัวเรือนที่แตกต่างกัน กล่าวคือ จ้างกรี๊ดสำหรับแรงงานรับจ้างกรี๊ด และจ้างเก็บน้ำยางด้วยแรงงานรับจ้างทั่วไปทั้งนี้ในบางสวนเจ้าของสวนยางอาจเก็บน้ำยางร่วมด้วยกับแรงงานรับจ้างเก็บน้ำยาง

5) เกิดขึ้นเป็นครั้งคราวไม่ความถาวร เนื่องจากแรงงานครัวเรือนมีกิจธุระเร่งด่วนส่วนใหญ่เป็นการช่วยเหลือซึ่งกันและกัน หรือไหว้วานระหว่างเจ้าของสวนยางหรือแรงงานกรี๊ดยางจ้างด้วยกัน ดังนั้นแรงงานอาจจะจ้างกรี๊ด หรือจ้างเก็บน้ำยางแล้วแต่กิจธุระโดยมีค่าจ้าง

6) ใช้แรงงานจ้างกรี๊ดทั้งหมด ซึ่งเป็นรูปแบบของจ้างกรี๊ดแบบแบ่งผลผลิต ซึ่งเป็นรูปแบบที่พบโดยทั่วไป

**ตารางที่ 6** รูปแบบการเลือกใช้แรงงานตามรายกิจกรรมการผลิตและประเภทของแรงงาน สำหรับชาวสวนยางที่ผลิตน้ำยางสด

รายการ	เตรียมมัต	กรีดยาง	เก็บน้ำยาง	ขายผลผลิต	ประเภทแรงงาน
รูปแบบที่ 1	+	+	+	+	แรงงานครัวเรือน
รูปแบบที่ 2	-	+	+	+	แรงงานจ้างลับมัตและแรงงานครัวเรือน
รูปแบบที่ 3	-	-	+	+	แรงงานจ้างกรีดยางและแรงงานครัวเรือน
รูปแบบที่ 4	-	-	-/+	+	แรงงานจ้างกรีดยางและแรงงานครัวเรือน
รูปแบบที่ 5	+	+/-	+/-	+	แรงงานจ้างกรีดยางและแรงงานครัวเรือน
รูปแบบที่ 6	-	-	-	-	แรงงานจ้างกรีดยาง

ที่มา: บัญชา สมบูรณ์สุข 2552

(2) เกษตรกรที่เลือกขายยางแผ่นดิบมีกิจกรรมการผลิตประกอบด้วย งานเตรียมลับมัต กรีดยาง เก็บน้ำยาง แปรรูปยางแผ่นดิบ และ ขายผลผลิต มี 5 รูปแบบ คือ

- 1) ใช้แรงงานครัวเรือนทุกกิจกรรมการผลิตตั้งแต่ลับมัต กรีดยาง เก็บน้ำยาง แปรรูปยางแผ่นดิบ และขายผลผลิต
- 2) จ้างแรงงานสำหรับงานลับมัต และ ใช้แรงงานครัวเรือนสำหรับกิจกรรมกรีดยาง เก็บน้ำยาง แปรรูปยางแผ่นดิบ และขายผลผลิต
- 3) จ้างแรงงานสำหรับงานลับมัตและงานกรีดยาง โดยเจ้าของสวนเก็บน้ำยาง แปรรูปยางแผ่นดิบและขายน้ำยางด้วยตนเอง
- 4) จ้างกรีดยางและจ้างเก็บผลผลิต โดยงานลับมัตเป็นหน้าที่ของแรงงานกรีดยาง รูปแบบนี้พบว่า เจ้าของสวนมักจ้างครัวเรือนที่แตกต่างกัน กล่าวคือ จ้างกรีดยางสำหรับแรงงานรับจ้างกรีดยาง และจ้างเก็บน้ำยางด้วยแรงงานรับจ้างทั่วไปงานแปรรูปยางแผ่นดิบและขายผลผลิตดำเนิน โดยเจ้าของสวนยาง
- 5) ใช้แรงงานจ้างกรีดยางทั้งหมด ซึ่งเป็นรูปแบบของจ้างกรีดยางแบบแบ่งผลผลิต ดังตารางที่ 7



**ตารางที่ 7** รูปแบบการเลือกใช้แรงงานตามรายการกิจกรรมการผลิตและประเภทของแรงงาน สำหรับชาวสวนยางที่ผลิตยางแผ่นดิบ

รายการ	เตรียมมัต	กรีด	เก็บน้ำยาง	แปรรูป ยางแผ่น ดิบ	ขาย ผลผลิต	ประเภทแรงงาน
รูปแบบที่ 1	+	+	+	+	+	แรงงานครัวเรือน
รูปแบบที่ 2	-	+	+	+	+	แรงงานจ้างลัมมีดและ แรงงานครัวเรือน
รูปแบบที่ 3	-	-	+	+	+	แรงงานจ้างกรีดและ แรงงานครัวเรือน
รูปแบบที่ 4	-	-	-	+	+	แรงงานจ้างกรีดและ แรงงานครัวเรือน
รูปแบบที่ 5	-	-	-	-	+	แรงงานจ้างกรีดและ แรงงานครัวเรือน

ที่มา: บัญชา สมบูรณ์สุข 2552

## 7.2 ช่วงเวลาการทำงานของแรงงานจ้างกรีด

แรงงานกรีดยางแบ่งเวลาในแต่ละวันออกเป็นช่วงเวลาพักผ่อนและช่วงเวลาปฏิบัติงาน หนึ่งช่วงเวลาพักผ่อน ได้แก่ การพบปะสังสรรค์เพื่อนบ้าน การประกอบอาชีพเสริม เช่น สวนผลไม้ หรือรับจ้างทั่วไป เป็นต้น และสอง คือ ช่วงเวลาทำงาน(Somboonsuke B 2009) ซึ่งมีกิจกรรมที่สำคัญ คือ

(1) การเตรียมอุปกรณ์กรีดยาง คือ การลัมมีดกรีดยาง เตรียมตะเกียงหรือแบตเตอรี่ และเครื่องนุ่งห่ม เป็นต้น เกษตรกรใช้เวลาเฉลี่ย 15 นาที ถึง 30 นาที ปัจจุบันเกษตรกรจ้างลัมมีดราคาเล่มละ 10 -15 บาท เนื่องจากไม่มีทักษะลัมมีดกรีดยาง ผู้รับจ้างลัมมีดเป็นเกษตรกรชาวสวนยางที่มีความเชี่ยวชาญ ในแต่ละวันเกษตรกรใช้ลัมมีดกรีดยาง 1 – 2 เล่มต่อคน

(2) การกรีดยาง เริ่มตั้งแต่ 24.00–06.00 น. หรือเกษตรกรอาจเริ่มเวลากรีดเร็วขึ้นก่อนเที่ยงคืนเพื่อให้กรีดแล้วเสร็จก่อนหกโมงเช้า ทั้งนี้ขึ้นอยู่กับขนาดพื้นที่สวนยาง ระยะทางระหว่างที่พักกับสวนยาง และจำนวนแรงงานกรีด จำนวนแรงงานกรีดต่อแปลงกรีดเฉลี่ย 2 คน และเป็นคู่สามีภรรยา หากพื้นที่สวนยางขนาดใหญ่และแรงงานที่มีพื้นที่สวนยางมาก หรือระยะที่พักกับสวนยางไกลก็จะเริ่มกรีดยางเร็วขึ้น ซึ่งเกษตรกรส่วนใหญ่กรีดยางเสร็จสิ้นในเวลา

06.00 น.งานกรีดยางสามารถเลือกใช้แรงงานครัวเรือนและแรงงานจ้างกรีด เดิมเป็นการจ้างแบบแบ่งผลผลิต(Sharetapping Contracts)ปัจจุบันเริ่มมีการจ้างแบบค่าจ้างรายวัน(Flat Wage Contracts)

(3) เก็บน้ำยางหลังงานกรีดยางเสร็จสิ้นต้องทิ้งช่วงเวลาให้น้ำยางไหลลงสู่ถ้วยรองน้ำยางใช้เวลาประมาณ 1 - 2 ชั่วโมง ในช่วงเวลานี้เกษตรกรใช้เวลาเพื่อการรับประทานอาหารเช้า ทักทายเพื่อนบ้านหรือพักผ่อน เริ่มในช่วงเวลา 06.00 – 08.00 น. เกษตรกรที่มีพื้นที่สวนยางขนาดใหญ่ ระยะทางไกล มีความยากลำบากเก็บน้ำ หรือมีจำนวนแรงงานเก็บน้ำยางจำกัด เป็นต้น มีการปรับเปลี่ยนช่วงเวลาเพื่อความเหมาะสมเพื่อให้งานเก็บน้ำยางเสร็จสิ้นในเวลาประมาณ 10.00 น. สามารถเลือกใช้แรงงานครัวเรือน แรงงานจ้างชั่วคราว แรงงานบุตรหลานในครัวเรือน และแรงงานผู้สูงวัย ทั้งนี้สวนยางส่วนใหญ่แรงงานเก็บน้ำยางเป็นแรงงานคนเดียวกับแรงงานกรีด และมีแรงงานในครัวเรือนคือ แรงงานบุตรหลานและแรงงานสูงวัยเข้ามาช่วยเหลือเป็นครั้งคราว ยกเว้นในพื้นที่ซึ่งมีอุปทานแรงงานจ้างชั่วคราวมาก ขั้นตอนเก็บน้ำยางต้องการแรงงานที่ไม่มีทักษะฝีมือแรงงานแต่ต้องมีการควบคุมการทำงานอย่างใกล้ชิดเพื่อป้องกันการสูญเสียผลผลิต

(4) แปรรูปยางแผ่นดิบเริ่มตั้งแต่เก็บน้ำยางสด นำน้ำยางสดผสมกับน้ำและมาใช้ที่กรดฟอร์มิค (น้ำส้มขาง) เกลงในถาดรอง ทิ้งให้น้ำยางจับตัวกัน หลังจากนั้น ตักฟองอากาศออก แล้วรีดเป็นแผ่นบาง ก่อนที่จะรีดเป็นดอก และนำยางแผ่นดิบไปตากแดด ซึ่งเกษตรกรจะเริ่มทำยางแผ่นในช่วงเวลาประมาณ 09.00 น. และเสร็จขั้นตอนการผลิตยางดิบในเวลาประมาณ 12.00 น. การผลิตยางแผ่นดิบมี 2 รูปแบบ คือ แรงงานจ้างกรีดเป็นผู้แปรรูปยางแผ่นดิบภายใต้การควบคุมของเจ้าของสวนยางพารา

(5) การขายผลผลิต มีในรูปน้ำยางสดและยางแผ่นดิบ เกษตรกรที่เลือกผลิตน้ำยางสดเริ่มนำผลผลิตมาขายกับพ่อค้าในหมู่บ้านหรือจุดรับซื้อน้ำยาง กลุ่มรับซื้อน้ำยางหรือสหกรณ์ สกย. เริ่มเวลา 09.00 น. ระยะเวลาขายผลผลิตจะมีความแตกต่างกัน เพราะว่ามีสาเหตุมาจากปัจจัยด้านขนาดพื้นที่สวนยาง จำนวนแรงงานเก็บน้ำยาง ระยะทางเดินทางระหว่างสวนยางกับแหล่งจำหน่ายผลผลิต ยานพาหนะบรรทุกน้ำยาง และการบริการบรรทุกน้ำยางของพ่อค้า งานขายน้ำยางสดประกอบด้วยกิจกรรม 5 ขั้นตอน คือ การชั่งน้ำหนักน้ำยางสด วัดค่าปริมาณเนื้อยางแห้ง (%DRC) ด้วยเครื่องเมโทรแลคหรืออบแห้ง บันทึกน้ำหนักน้ำยางสด ราคาประจำวัน และค่าเนื้อยางแห้ง และรับรายได้เป็นเงินสดหรือบันทึกรายได้ประจำวัน ทั้งหมดใช้เวลาประมาณ 30 นาที

สำหรับเกษตรกรที่ขายยางแผ่นดิบเลือกขายอาทิตย์ละครั้งหรือสองอาทิตย์ครั้ง เป็นหน้าที่ของเจ้าของสวนยาง แรงงานกรีดยางหรือทั้งสองทำงานร่วมกันขึ้นอยู่กับข้อตกลงระหว่างกัน ผลผลิตจะถูกขนส่ง ไป ณ จุดรับซื้อที่สำคัญคือ พ่อค้าในอำเภอ สหกรณ์ การเกษตร ตลาดกลางและโรงงานยางแผ่นรมควัน ผลผลิตที่ได้จะผ่านการบันทึกน้ำหนัก ค่า

ความชื้น คุณภาพชั้นยาง และราคาที่ได้รับประจำวัน และรับเงินรายได้ประจำวันตามข้อตกลง สัญญาจ้างกรีต กิจกรรมงานขายยางแผ่นดิบ คือ การเคลื่อนย้ายผลผลิตจาก โรงเรือนเก็บยางแผ่นดิบ ไปสู่จุดรับซื้อ และจากรถบรรทุกสู่จุดรับซื้อซึ่งอาจใช้แรงงานกรีต แรงงานครัวเรือน และแรงงานจ้างชั่วคราว ระยะเวลาทั้งหมดประมาณ 2 ชั่วโมง

#### ตารางที่ 8 ช่วงเวลาในการทำงานของแรงงานกรีตยางพารา

รายละเอียด	ช่วงเวลาทำงานโดยเฉลี่ย (น.)	
	แรงงานครัวเรือน	แรงงานจ้างกรีต
1. งานกรีตยาง	01.30-06.00	01.00-06.00
2. งานเก็บน้ำยาง	07.00-10.00	07.00-10.00
3. งานแปรรูปยางแผ่นดิบ	10.00-14.00	10.00-14.00
4. งานขายผลผลิต(กรณีขายน้ำยางสด)	09.00-11.00	09.30-11.00

ที่มา: บัญชา สมบูรณ์สุข 2552

ดังนั้น วงจรงานของแรงงานกรีตยางพารา คือ กรีตยางในเวลาประมาณ 02.00 น. และกรีตยางเสร็จสิ้นในเวลา 06.00 น. ทั้งนี้เวลาเริ่มกรีตยาง แรงงานกรีตจะพิจารณาปัจจัยด้านขนาดพื้นที่สวนยาง จำนวนแรงงานกรีต ระยะทางระหว่างที่พักกับสวนยาง และเทคโนโลยีระบบกรีต แรงงานบางรายเริ่มกรีตยางตั้งแต่เวลา 24.00 – 01.00 น.ของแต่ละวันเพื่อให้กรีตยางเสร็จสิ้นในเวลาประมาณ 06.00 น.ของแต่ละวัน เกษตรกรเริ่มเก็บน้ำยางสดในเวลาประมาณ 07.00 น.เมื่อเก็บน้ำยางสดแล้วเสร็จ สำหรับเกษตรกรที่ขายน้ำยางสดนำน้ำยางไปขาย ณ จุดรับซื้อในหมู่บ้าน ในเวลาประมาณ 10.00 – 11.00 น.งานกรีตยางประจำวันก็แล้วเสร็จ สำหรับเกษตรกรที่เลือกผลิตยางแผ่นดิบใช้เวลาในช่วง 10.00 – 14.00 น.สำหรับแปรรูปยางแผ่นดิบ คือ ช่วงเวลาทำงานของการแปรรูปยางแผ่นดิบ ใช้เวลามากกว่าการขายน้ำยางสดประมาณ 2-3 ชั่วโมงต่อวันซึ่งเป็นเหตุผลหลักในการเปลี่ยนรูปแบบผลผลิตเป็นการขายน้ำยางสด เวลา 15.00 น.เกษตรกรเริ่มเตรียมอุปกรณ์กรีตยาง เช่น ลับมีดกรีตยาง เตรียมตะเกียง และเสื้อผ้า เป็นต้น ในช่วงบ่ายถึงเย็นของแต่ละวันเกษตรกรมีกิจกรรมทางสังคมอื่นๆ เช่น พบปะสังสรรค์เพื่อนบ้านหรือทำกิจกรรมทางสังคม และประกอบอาชีพเสริม

### 7.3 จำนวนชั่วโมงทำงานของแรงงานจ้างกรี๊ด

จำนวนชั่วโมงทำงานของแรงงานกรี๊ดจะถูกกำหนดโดยปัจจัยที่สำคัญคือ ขนาดพื้นที่กรี๊ด จำนวนแรงงาน ซึ่งกายภาพสวนยาง เทคโนโลยีระบบกรี๊ดและสมรรถนะแรงงาน แรงงานครัวเรือนใช้เวลาทำงานกรี๊ดเฉลี่ย 3.5 ชั่วโมง เก็บน้ำยางเฉลี่ย 2.0 ชั่วโมง และขายผลผลิตเฉลี่ย 0.5 ชั่วโมง นั่นคือ เกษตรกรที่ขายน้ำยางสดใช้เวลาทำงานเฉลี่ย 6.0 ชั่วโมงต่อวัน ในขณะที่การแปรรูปยางแผ่นดิบใช้เวลาทำงานเฉลี่ย 2.5 ชั่วโมงต่อวัน รวมชั่วโมงทำงานทั้งหมด 8.5 ชั่วโมงต่อวัน สำหรับแรงงานจ้างกรี๊ดใช้เวลากรี๊ดเฉลี่ย 4.0 ชั่วโมง เก็บน้ำยางสดเฉลี่ย 2.5 ชั่วโมง และขายผลผลิตเฉลี่ย 0.5 ชั่วโมง แรงงานจ้างกรี๊ดที่ขายน้ำยางสดใช้เวลาทำงานเฉลี่ย 7.0 ชั่วโมงต่อวัน หากเลือกแปรรูปยางแผ่นดิบใช้เวลาเพิ่มขึ้นเฉลี่ย 3.0 ชั่วโมงต่อวัน รวมเวลาทำงานทั้งหมด 10.00 ชั่วโมงต่อวัน ดังนั้น แรงงานครัวเรือนใช้เวลาทำงานน้อยกว่าแรงงานจ้างกรี๊ด และการขายน้ำยางสดใช้เวลาทำงานทั้งหมดน้อยกว่าการแปรรูปยางแผ่นดิบซึ่งเป็นเหตุผลสำคัญที่เกษตรกรส่วนใหญ่เลือกขายน้ำยางสด ดังตารางที่ 9

ตารางที่ 9 จำนวนชั่วโมงทำงานของแรงงานกรี๊ดยางพารา

รายละเอียด	จำนวนชั่วโมงทำงานต่อคน (ชม.)	
	แรงงานครัวเรือน	แรงงานจ้างกรี๊ด
1. งานกรี๊ดยาง	3.5	4.0
2. เก็บน้ำยาง	2.0	2.5
3. แปรรูปยางแผ่นดิบ	2.5	3.0
4. ขายผลผลิต	0.5	0.5
5. จำนวนชั่วโมงทำงานทั้งหมด สำหรับการผลิตยางแผ่นดิบ	8.5	10.0
6. จำนวนชั่วโมงทำงานทั้งหมด สำหรับการผลิตน้ำยางสด	6.0	7.0

ที่มา: ปัญญา สมบูรณ์สุข 2552

#### 7.4 ความสามารถทำงานของแรงงานจ้างกรี๊ด

ถูกกำหนดโดยปัจจัยที่สำคัญคือ ขนาดพื้นที่กรี๊ด จำนวนแรงงาน สุขภาพสวัน ยาง เทคโนโลยีระบบกรี๊ดและสมรรถนะแรงงาน เช่นเดียวกับชั่วโมงทำงาน ทำให้แรงงานครัวเรือน มีอัตรากรี๊ด อัตราการเก็บน้ำยาง และผลผลิตต่ำกว่าแรงงานจ้างกรี๊ด ทั้งนี้เนื่องจากข้อจำกัดการถือครองพื้นที่สวนยาง ในขณะที่แรงงานจ้างกรี๊ดมีขนาดพื้นที่สวนยางกรี๊ดมากกว่า

ตารางที่ 10 ความสามารถปฏิบัติงานของแรงงานกรี๊ดยาง

ความสามารถของแรงงานกรี๊ด	แรงงานครัวเรือน		แรงงานจ้างกรี๊ด	
	หญิง	ชาย	หญิง	ชาย
1. อัตรากรี๊ดเฉลี่ย (ไร่/คน/วัน)	6.40	7.20	7.10	7.50
2. อัตราเก็บน้ำยางเฉลี่ย(ไร่/คน/วัน)	6.70	6.90	7.25	7.35
3. อัตราผลผลิตยางแห้ง (กก./คน/วัน)	8.9	10.1	9.9	10.5

ที่มา: บัญชา สมบูรณ์ 2552

#### 7.5 แหล่งที่มาและการเลือกแรงงานจ้างกรี๊ด

แรงงานจ้างกรี๊ดยางพารามี 4 แหล่งคือ แรงงานที่มีความสัมพันธ์เชิงเครือญาติ แรงงานในหมู่บ้าน แรงงานต่างอำเภอหรือจังหวัดในภาคใต้ แรงงานต่างภูมิภาค และแรงงานต่างด้าว กับปัจจัยที่กำหนดการเลือกจ้างแรงงานกรี๊ดที่สำคัญคือ ขนาดพื้นที่สวนยาง จำนวนแรงงาน คุณสมบัติของแรงงาน ลักษณะสุขภาพสวันยาง ค่าจ้าง และปัจจัยด้านสถาบัน เจ้าของสวนยางที่ถือครองพื้นที่สวนยางขนาดเล็ก (< 15 ไร่) ส่วนใหญ่เลือกใช้แรงงานที่มีความสัมพันธ์เชิงเครือญาติ หรือแรงงานในหมู่บ้าน ขณะที่เจ้าของสวนที่ถือครองสวนยาง 15-50 ขึ้นไป เลือกจ้างแรงงานจากหลายแหล่ง เช่น แรงงานที่มีความสัมพันธ์เชิงเครือญาติ แรงงานในหมู่บ้าน และแรงงานต่างอำเภอหรือจังหวัดในภาคใต้และอาจเลือกจ้างแรงงานต่างด้าวและแรงงานต่างภูมิภาคในบางพื้นที่ เจ้าของสวนยางที่ถือครองพื้นที่ขนาดใหญ่เน้นการจ้าง แรงงานต่างอำเภอหรือจังหวัดในภาคใต้ แรงงานต่างภูมิภาค และแรงงานต่างด้าว(บัญชา สมบูรณ์สุข และอภิญา จันท์เจริญ 2538)เจ้าของสวนที่มีอาชีพหลักประจำแต่ไม่ใช่ชาวสวนยางส่วนใหญ่มักเลือกจ้างแรงงานที่มีความสัมพันธ์เชิงเครือญาติ และแรงงานในหมู่บ้านมากกว่าแรงงานประเภทอื่นๆ ดังแสดงตารางที่ 11

ตารางที่ 11 แหล่งที่มาของแรงงานกรีดยางและการเลือกจ้างแรงงานกรีดยาง

ประเภทของแรงงาน	พื้นที่ถือครอง < 15 ไร่	พื้นที่ถือครอง 15-50 ไร่	พื้นที่ถือครอง > 50 ไร่
เครือญาติ	+	+	-
แรงงานในหมู่บ้าน	+	+	+
แรงงานต่างอำเภอหรือ จังหวัดในภาคใต้	-	+	+
แรงงานต่างภูมิภาค	-	+	+
แรงงานต่างด้าว	-	-	+

ที่มา: บัญชา สมบูรณ์สุข 2552

ดังนั้น การเลือกจ้างแรงงานเจ้าของสวนยางพิจารณาองค์ประกอบที่สำคัญประกอบด้วย

(1) ทักษะกรีดยาง คือ แรงงานต้องมีที่มีทักษะความชำนาญและฝีมือกรีดยางอยู่ในระดับที่ดี กล่าวคือ วิธีปฏิบัติงานกรีดยางต้องกรีดไม่บาดเนื้อไม้เปลือกกรีดยางและมีความสม่ำเสมอกรีดยาง แรงงานกรีดยางที่มีฝีมือดีในแต่หมู่บ้านจะเป็นที่รู้จักของคนทั่วไปซึ่งแรงงานที่มีทักษะกรีดยางสูงเป็นที่ต้องการของเจ้าของสวนยาง และแรงงานที่มีทักษะกรีดยางที่ดีมีการเปลี่ยนสวนกรีดยางน้อยมาก ขณะที่แรงงานที่มีฝีมือกรีดยางไม่ดีหรือเริ่มฝึกกรีดยางใหม่จะได้รับสวนกรีดยางหน้าซำ กรีดยางหน้าสูงหรือยางใกล้โคน

(2) ความซื่อสัตย์และขยันทำงาน คือ แรงงานกรีดยางก็ต้องเป็นบุคคลที่มีพฤติกรรมไม่ทุจริต โกง หรือขโมยผลผลิต หรือไม่หยุดกรีดยางโดยไม่มีเหตุจำเป็น เจ้าของสวนที่มีปัญหาจะแก้ปัญหาโดยการเปลี่ยนแรงงานจ้างกรีดยาง หรือเพิ่มความถี่การควบคุมปริมาณผลผลิตและตรวจสวนยางบ่อยขึ้น อย่างไรก็ตามเจ้าของสวนหลายรายสามารถแก้ปัญหาได้อย่างยั่งยืน โดยการสร้างแรงจูงใจต่อแรงงานกรีดยาง เลือกใช้แรงงานกรีดยางที่มีความสัมพันธ์เครือญาติและการใช้หัวหน้าคนงานคอยควบคุมแรงงานกรีดยาง

(3) ความสัมพันธ์ระหว่างเจ้าของสวนยางและแรงงานจ้างกรีดยาง มีสองรูปแบบคือ ความสัมพันธ์ในเชิงส่วนบุคคลและนายจ้าง-ลูกจ้าง ซึ่งปัจจัยที่สำคัญที่ส่งผลต่อการตัดสินใจเลือกจ้างแรงงานกรีดยาง เจ้าของสวนยางที่ถือครองพื้นที่สวนยางขนาดเล็กให้ความสำคัญกับปัจจัยด้านความสัมพันธ์ส่วนบุคคล ความรู้จักมักคุ้นระหว่างเจ้าของสวนและแรงงานกรีดยาง และการช่วยเหลือเกื้อกูลกันซึ่งกันและกัน ความสัมพันธ์ดังกล่าวเป็นปัจจัยกำหนดค่าจ้างและรูปแบบสัญญาจ้างกรีดยาง

ด้วย ขณะที่เจ้าของสวนที่มีพื้นที่ถือครองขนาดใหญ่ให้ความสำคัญกับความสัมพันธ์ทั้งเชิงส่วนบุคคลและนายจ้าง-ลูกจ้าง

(4) ค่าจ้างและเงื่อนไขสัญญาจ้างกรีด มีสองรูปแบบ คือ จ้างกรีดแบบแบ่งผลผลิต (Share Tapping) และแบบค่าจ้างรายวัน (Wage Rate) ค่าจ้างและเงื่อนไขสัญญาจ้างเป็นกรรมสิทธิ์ของเจ้าของสวนเนื่องจากปัจจัยด้านสถาบันเป็นตัวกำหนดรูปแบบ กฎเกณฑ์และระเบียบในการกำหนดค่าจ้างและเงื่อนไขสัญญาจ้างจนเป็นที่ยอมรับระหว่างนายจ้างและแรงงานกรีด

(5) ปัจจัยชีวภาพสวนยาง ประกอบด้วย ขนาดพื้นที่สวนยาง เขตนิเวศเกษตร อายุสวนยาง ปริมาณผลผลิต ระบบกรีด และการจัดการสวนยาง ซึ่งปัจจัยดังกล่าวมีความเกี่ยวข้องอย่างมีนัยสำคัญต่อการตัดสินใจเสนอขายแรงงาน การเลือกประเภทของแรงงาน การกำหนดค่าจ้าง และเงื่อนไขสัญญาจ้าง เจ้าของสวนยางที่ถือครองพื้นที่สวนยางขนาดใหญ่ ต้นยางมีความสมบูรณ์ค่อนข้างดี อายุกรีดน้อย ยางกรีดหน้าแรกหรือหน้าสอง มีผลผลิตสูงและการจัดการสวนยางที่ดี สวนยางดังกล่าวสร้างแรงจูงใจที่ดีต่อแรงงานกรีด ทำให้เจ้าของสวนสามารถใช้เป็นปัจจัยต่อรองเพื่อว่าจ้างแรงงานที่มีคุณภาพที่ดีและการกำหนดค่าจ้างที่มีอัตราต่ำกว่าสวนยางทั่วไป สวนยางลักษณะนี้เลือกใช้อัตราค่าจ้างแบบแบ่งผลผลิต 60:40แรงงานไทย และ 70:30 สำหรับแรงงานต่างด้าว และเลือกใช้อัตราค่าจ้างแบบแบ่งผลผลิต 50:50 สำหรับ สวนยางที่ตั้งอยู่ในเขตนิเวศเกษตรภูเขาหรือพื้นที่ลาดชัน สวนยางมีอายุมาก และกรีดหน้าเช้าหรือกรีดหน้าบนส่งผลต่อการหาอุปทานแรงงานจ้างได้ยากขึ้นเจ้าของสวนยาง เลือกใช้อัตราค่าจ้างแบบแบ่งผลผลิต 55:45

(6) คุณสมบัติทั่วไปของแรงงานกรีดประกอบด้วย อายุ จำนวนแรงงาน ความสมบูรณ์ของร่างกายและสุขภาพ แรงงานกรีดที่มีความพร้อมทางด้านร่างกาย อยู่ในวัยแรงงาน มีจำนวนแรงงานและความสามารถกรีดที่ดี เจ้าของสวนยางพิจารณาเป็นคุณสมบัติพื้นฐานในการว่าจ้างงาน นอกจากนี้เจ้าของสวนโดยทั่วไปมีการสอบประวัติการทำงาน of แรงงาน และผลการปฏิบัติงานกรีดในอดีตจากเพื่อนบ้านหรืออดีตเจ้าของสวนยาง เพื่อประกอบการตัดสินใจ แรงงานที่สูงวัยขึ้นหรือมีปัญหาสุขภาพรับจ้างกรีดภายในหมู่บ้านหรือเจ้าของสวนยางที่เป็นเครือญาติ ทั้งนี้เนื่องจากปัจจัยด้านความเอื้อเพื่อพ่อแม่และการช่วยเหลือเจือจุนในสังคม มีอิทธิพลต่อการตัดสินใจเลือกแรงงานของเจ้าของสวนยาง

สรุปว่า เจ้าของสวนยางในทุกขนาดพื้นที่ถือครองสวนยางให้ความสำคัญมากที่สุดคือ แรงงานต้องมีฝีมือกรีดยาง มีความซื่อสัตย์และขยันทำงาน เจ้าของสวนยางที่มีพื้นที่ถือครองขนาดเล็ก ให้ความสำคัญระดับมากกับปัจจัยความสัมพันธ์ระหว่างเจ้าของสวนและแรงงานกรีด และค่าจ้างและเงื่อนไขสัญญากรีด เนื่องจากเจ้าของสวนยางกลุ่มนี้มักเลือกจ้างแรงงานที่เป็นเครือญาติหรือแรงงานในหมู่บ้าน เจ้าของสวนยางขนาดกลาง ให้ความสำคัญปานกลางกับปัจจัย

ความสัมพันธ์ระหว่างเจ้าของสวนและแรงงานกรี๊ด ค่าจ้างและเงื่อนไขสัญญากรี๊ดและปัจจัยชีวภาพ และปัจจัยคุณสมบัติทั่วไปของแรงงานมีความสำคัญน้อย เนื่องจากเจ้าของสวนยางประเภทนี้เลือกจ้างแรงงานที่หลากหลายประเภท ทั้งแรงงานเครือญาติ แรงงานในหมู่บ้าน แรงงานต่างอำเภอหรือจังหวัดในภาคใต้ แรงงานต่างภูมิภาคและแรงงานต่างด้าว และเจ้าของสวนยางขนาดใหญ่ ให้ความสำคัญมากกับปัจจัยชีวภาพ และค่าจ้างและเงื่อนไขสัญญากรี๊ด ในขณะที่ความสัมพันธ์ระหว่างเจ้าของสวนและแรงงานกรี๊ดมีความสำคัญน้อย และ ปัจจัยคุณสมบัติทั่วไปของแรงงานมีความสำคัญปานกลาง เจ้าของสวนยางประเภทนี้เลือกจ้างแรงงานประเภท แรงงานในหมู่บ้าน แรงงานต่างอำเภอหรือจังหวัดในภาคใต้ แรงงานต่างภูมิภาคและแรงงานต่างด้าวดังแสดงตารางที่ 12

ตารางที่ 12 ปัจจัยที่มีผลต่อการเลือกแรงงานจ้างกรี๊ดจำแนกตามขนาดพื้นที่ถือครองสวนยางของเจ้าของสวนยาง

ปัจจัย	ระดับที่มีผลต่อการตัดสินใจ		
	เจ้าของสวนยาง < 15 ไร่	เจ้าของสวนยาง 15-50 ไร่	เจ้าของสวนยาง > 50 ไร่
ทักษะกรี๊ดยาง	++++	++++	++++
ความซื่อสัตย์และขยันทำงาน	++++	++++	++++
ความสัมพันธ์ระหว่างเจ้าของสวน ยางและแรงงานกรี๊ด	++++	+++	++
ค่าจ้างและเงื่อนไขสัญญาจ้างกรี๊ด	++++	+++	++++
ปัจจัยชีวภาพ	++	+++	++++
คุณสมบัติทั่วไปของแรงงานกรี๊ด	++	++	+++

หมายเหตุ เงื่อนไข: +++++ มากที่สุด ++++ มาก +++ ปานกลาง ++ น้อย+ น้อยมาก

ที่มา: บัญชา สมบูรณ์สุข 2552



## 7.6 กิจกรรมของแรงงานจ้างกรี๊ด

ประเภทของแรงงานจ้างกรี๊ดจำแนกตามกิจกรรมที่ทำ คือ ประเภทที่หนึ่ง คือ แรงงานจ้างกรี๊ดที่ทำทุกกิจกรรม และประเภทที่สอง คือ แรงงานจ้างกรี๊ดที่ทำบางกิจกรรม ดังนี้

(1) แรงงานจ้างกรี๊ดที่ทำทุกกิจกรรม (Share Tapping) คือ แรงงานจ้างทำกิจกรรม ตั้งแต่กรี๊ดขางพารา เก็บขางพาราและเตรียมผลผลิตและขายด้วย แบ่งทั้งสัดส่วนผลผลิตและต้นทุน การจัดการสวน ส่วนใหญ่การแบ่งผลประโยชน์จะเป็นสัดส่วนตามข้อตกลงแบบ 70:30,60:40, 55:45และ50:50 ดังนี้

1) 70:30 คือ ส่วนใหญ่เป็นยางใกล้เคียงโคน ไม่เกี่ยวกับลักษณะของพื้นที่ สวนยางมักจะเป็นนายทุนขนาดใหญ่ที่มีสวนยางตั้งแต่ 50 ไร่ขึ้นไป และมีสวนยางเป็นการ ประกอบอาชีพเสริม มีการจ้างแรงงานต่างด้าวหรือแรงงานข้ามชาติเข้ามาปฏิบัติงาน เพราะค่า แรงงานเหล่านี้คิดค่าแรงถูก และสามารถปฏิบัติงานได้อย่างเต็มที่ เจ้าของสวนยาง 70 ลูกจ้างกรี๊ด 30 ซึ่งเจ้าของสวนยางจะเป็นผู้จัดการดูแลสวนยางเองทุกขั้นตอน ลูกจ้างกรี๊ดมีหน้าที่ในการกรี๊ดและ การเก็บผลผลิต

2) 60:40 คือ สวนยางที่แบ่งแบบนี้มักจะเป็นยางอ่อนโดยไม่เกี่ยวกับ ลักษณะของพื้นที่ การแบ่งสัดส่วนผลประโยชน์รูปแบบนี้เจ้าของสวนยาง 60 และรับผิดชอบในเรื่องของอุปกรณ์และงบประมาณในการทำสวนยางทั้งหมด ไม่ว่าจะปลูก ใส่น้ำยาง การใส่ปุ๋ย และการตัดหญ้าเองทั้งหมด ส่วนลูกจ้างมีหน้าที่ คือ เตรียมตะเกียงกรี๊ดขาง เตรียมมีดกรี๊ดขาง

3) 55:45 คือ สวนยางมีทั้งยางอ่อนและยางแก่ ขึ้นอยู่กับความพึงพอใจ ของเจ้าของสวนยาง ไม่เกี่ยวกับลักษณะของพื้นที่ มีการแบ่งสัดส่วนผลประโยชน์ เจ้าของสวนยาง 55 ลูกจ้างกรี๊ด 45 เพราะเจ้าของสวนยางจะรับผิดชอบการดูแลสวนยาง และงบประมาณซื้อปุ๋ย ใส่น้ำในสวนยาง ลูกจ้างช่วยใส่ปุ๋ยร่วมกับเจ้าของสวนยาง และตัดหญ้าให้สวนยางให้โล่งเตียนอยู่ เสมอ

4) 50:50 คือ มีทั้งยางอ่อน ยางใกล้เคียงโคน ขึ้นอยู่กับความพึงพอใจของ เจ้าของสวนยาง ไม่เกี่ยวกับลักษณะของพื้นที่ มีการแบ่งสัดส่วนผลประโยชน์รูปแบบนี้เจ้าของสวน ยาง 50 ลูกจ้างกรี๊ด 50 ทั้งนี้การแบ่งแบบนี้เจ้าของสวนยางและลูกจ้างกรี๊ดขางจะออกงบประมาณซื้อ ปุ๋ยและรับผิดชอบในการตัดหญ้า ฝ่ายละครั้งต่อครั้ง และร่วมกันใส่ปุ๋ย และลูกจ้างกรี๊ดต้องตัดหญ้า ดูแลสวนยางให้เตียนโล่งอยู่เสมอด้วย การจ้างแบบนี้เจ้าของสวนยางกับลูกจ้างกรี๊ดมักเป็นคนใน หมู่บ้านเดียว หรือเป็นเครือญาติที่มีความสนิทสนมต่อกัน สามารถไว้วางใจและเชื่อใจกันได้เท่านั้น ดัง ตารางที่ 13

ตารางที่ 13 ลักษณะค่าจ้างแบบสัดส่วน

ประเภทสัดส่วน	การแบ่งสัดส่วนผลผลิต		สัดส่วนต้นทุน	
	เจ้าของสวน	แรงงานจ้าง	เจ้าของสวน	แรงงานจ้าง
1	70	30	100	-
2	60	40	100	-
3	55	45	50	50
4	50	50	50	50

ที่มา: บัญชา สมบูรณ์สุข 2552

(2) แรงงานจ้างกรีดยางที่ทำบางกิจกรรม (Wage Rate) คือ อัตราค่าจ้างแบบรายวัน แรงงานจ้างจะทำกิจกรรมตามข้อตกลง เช่น กรีดยางเพียงอย่างเดียวแต่ไม่เก็บผลผลิต หรือเก็บผลผลิตเพียงอย่างเดียวโดยไม่กรีดยาง เป็นต้น โดยส่วนใหญ่จะได้ค่าจ้างแบบรายวันหรือรายสวนแบ่งออกเป็น 2 กลุ่ม คือ

1) อัตราค่าจ้างกรีดยางไร่เฉลี่ย 20 – 30 บาท แรงงานที่มีความชำนาญและกรีดยางอย่างเดียว(กรีดยาง)จำนวนแปลงที่กรีดยางมากกว่า 1 แปลงใน 1 วัน (เฉลี่ย 7-8 ไร่/วัน/แรงงาน)เฉลี่ยรายได้/วัน ประมาณ 500 บาท

2) อัตราค่าจ้างการเก็บผลผลิตต่อไร่เฉลี่ย 10 – 20 บาทเป็นแรงงานที่จ้างเฉพาะในบางโอกาสและบางประเภทของแรงงาน เช่น แรงงานลูกหลาน / แรงงานผู้สูงอายุไม่จำเป็นต้องมีความชำนาญเฉพาะดังตารางที่ 14

ตารางที่ 14 อัตราค่าจ้างแบบรายวัน

ประเภท	การเตรียมอุปกรณ์	อัตราค่าจ้างแบบรายวัน				การใช้แรงงาน
		การกรีด	การกรีดยาง	การเก็บ (ผลผลิต)	การขาย (ผลผลิต)	
1	+	+	+	+	+	คร้วเรือน
2	-	-	-	-	-	จ้าง
3	-	-	+	+	+	คร้วเรือนและจ้าง คร้วเรือนและจ้าง
4	-	-	-	-	+	

ที่มา: บัญชา สมบูรณ์สุข 2552

## 8. งานวิจัยที่เกี่ยวข้อง

สุภา แก้วบริสุทธิ์ (2547) ศึกษาเรื่อง คุณภาพชีวิตของเกษตรกรชาวสวนยางพารา และปัจจัยที่มีอิทธิพลต่อคุณภาพชีวิตเกษตรกรชาวสวนยางพารา จังหวัดสงขลา โดยเลือกเกษตรกรที่ประกอบอาชีพการทำสวนยางพารา ที่มีหน้าที่รับผิดชอบ ดูแลการกรีดยางด้วยตนเอง และทำสวนยางพารามาไม่น้อยกว่า 6 เดือน จำนวน 397 ราย พบว่า เกษตรกรชาวสวนยางพาราส่วนใหญ่มีการรับรู้ถึงคุณภาพชีวิตในระดับปานกลาง ตัวแปรที่มีอิทธิพลต่อคุณภาพชีวิตของเกษตรกรชาวสวนยางพาราประกอบด้วย ปัจจัยด้านประชากร จำนวน 3 ตัว คือ ศาสนา เพศ และสถานภาพสมรส ปัจจัยด้านเศรษฐกิจ จำนวน 1 ตัว คือ รายได้ และปัจจัยการทำงาน จำนวน 1 ตัว คือ ชั่วโมงการทำงานต่อวัน ซึ่งตัวแปรอิสระทั้ง 5 ตัวนี้ มีอำนาจการทำนายคุณภาพชีวิตเกษตรกรชาวสวนยางพารา โดยเรียงลำดับจากมากไปหาน้อย คือ ศาสนา จำนวนชั่วโมงการทำงานต่อวัน รายได้ เพศ และสถานภาพสมรส โดย ศาสนา รายได้ และเพศ มีอิทธิพลในด้านบวกต่อคุณภาพชีวิตเกษตรกรชาวสวนยางพารา ซึ่งหมายความว่า เกษตรกรชาวสวนยางพาราที่นับถือ ศาสนาพุทธ รับรู้ถึงคุณภาพชีวิตที่ดีกว่าเกษตรกรที่นับถือศาสนาอื่นๆ เช่น ศาสนาอิสลาม และศาสนาคริสต์ เกษตรกรชาวสวนยางพาราที่มีรายได้สูงรับรู้ถึงคุณภาพชีวิตที่ดีกว่าเกษตรกรที่มีรายได้ต่ำ และเกษตรกรเพศชายรับรู้ถึงคุณภาพชีวิตที่ดีกว่าเพศหญิง ในขณะที่ชั่วโมงการทำงานและสถานภาพสมรส มีอิทธิพลต่อคุณภาพชีวิตในด้านลบ ซึ่งหมายความว่า เกษตรกรที่มีชั่วโมงการทำงานต่อวันน้อยรับรู้ถึงคุณภาพ

ชีวิตที่ดีกว่าเกษตรกรที่มีชั่วโมงการทำงานต่อวันมากกว่า และเกษตรกรที่มีคู่สมรสรับรู้ถึงคุณภาพชีวิตที่ดีกว่าเกษตรกรที่เป็น โสด หม้าย แยกกันอยู่หรือหย่าร้าง นอกจากนี้พบว่า ตัวแปรที่ไม่มีอิทธิพลต่อคุณภาพชีวิตของเกษตรกร คือ อายุ ระดับการศึกษา ลักษณะพื้นที่สวนยางพารา สาเหตุ เพราะการประกอบอาชีพกรีดยางเป็นงานที่ไม่ต้องอาศัยความรู้มาก แต่เป็นงานที่ต้องอาศัยทักษะ ความชำนาญ ประสบการณ์และความแข็งแรงของร่างกาย โดยการทำสวนยางพาราส่วนใหญ่ เป็นการประกอบอาชีพที่มีการสืบทอดและฝึกฝนกันมาตั้งแต่บรรพบุรุษอยู่แล้ว เนื่องจากเกษตรกรส่วนใหญ่ต้องช่วยบิดา มารดาทำงานมาตั้งแต่เด็กๆ เมื่อเติบโตขึ้นบิดา มารดาก็แบ่งพื้นที่สวนยางให้ ทำให้เกษตรกรคุ้นเคยกับพื้นที่สวนยางพาราที่ทำมาตั้งแต่เด็ก สำหรับรูปแบบการขายผลผลิต ไม่มีอิทธิพลต่อการทำนายคุณภาพชีวิตของเกษตรกร เพราะการขายผลผลิตแต่ละรูปแบบ มีผลต่อเกษตรกรต่างกัน คือการขายยางแผ่นดิบ มีผลดีในการต่อรองราคา ส่งผลให้เกษตรกรมีรายได้อีกมากขึ้น การขายน้ำยางสดมีผลดี คือ ช่วยลดระยะเวลาการทำงานลง ทำให้เกษตรกรมีความเครียดลดลง ส่วนจำนวนคนกรีดยางพารา และระยะเวลาในการประกอบอาชีพการทำสวนยางพารา ไม่มีอิทธิพลต่อการทำนายคุณภาพชีวิตของเกษตรกร เพราะเกษตรกรคิดว่ากรีดยางร่วมกับคนอื่นจะทำให้ไม่รู้สึกเหงา และยังรู้สึกว่าการปลอดภัยขณะทำงานและยังช่วยแบ่งเบาภาระ ทำให้ไม่ต้องทำงานหนักมากเกินไป แต่ในขณะที่เกษตรกรบางคนทีกรีดยางคนเดียวอาจจะรู้สึกพึงพอใจ เพราะไม่ต้องแบ่งส่วนกับใครและคุ้นเคยกับการกรีดยางคนเดียว

แววสุดา หนูอุไร (2542) ศึกษาเรื่อง วัฒนธรรมการทำงานของชาวสวนยางพารา ในตำบลทับช้าง อำเภอนาทวี จังหวัดสงขลา จากการศึกษาพบว่า เกษตรกรมีวัฒนธรรมการทำงานที่มีความสัมพันธ์กันระหว่างด้านจิตวิสัยและวัตถุวิสัย ส่วนที่เป็นจิตวิสัย คือ คุณลักษณะด้านจิตใจ ได้แก่ 1. ชาวสวนยางพารามีความรักงาน มีความหวังที่จะให้ต้นยางพารามีความเจริญเติบโตได้อย่างสมบูรณ์แข็งแรง โดยมีการปรึกษากับผู้รู้/ผู้เชี่ยวชาญ เน้นระบบการกรีดยางและวิธีการกรีดยางที่ถูกต้อง 2. ความขยัน ชาวสวนยางพาราต้องดูแลต้นยางพาราทุกต้นอย่างสม่ำเสมอ หากไม่ขยันที่จะดูแลรักษา จะทำให้ต้นยางพาราติดโรค เจริญเติบโตไม่เต็มที่ ทำให้ได้ผลผลิตน้อย และที่สำคัญต้องขยันที่จะตื่นนอนไปกรีดยางพาราตั้งแต่ ตี 1 ถึงตี 3 ซึ่งเป็นเวลาที่ควรพักผ่อน 3. ความอดทน ชาวสวนยางพาราจำเป็นต้องฝึกให้มีนิสัยที่มีความอดทน ต้องอดหลับอดนอน ต้องหนักและเหนื่อย เพราะจะต้องเก็บน้ำยางที่ละต้น จนหมดสวนมารวบรวมได้ปริมาณน้ำยางที่มากขึ้น ต้องอดทนที่จะดูแลรักษาต้นยางพาราอยู่ตลอดเวลาเพื่อไม่ให้ต้นยางเกิดความเสียหาย 4. ความพยายาม ชาวสวนยางพารามีความพยายามสูงที่จะผลิตยางให้เป็นยางชั้นดี โดยทุกขั้นตอนจะต้องมีความพิถีพิถัน มีความสะอาด มีความรอบคอบ มีความละเอียดเป็นอย่างสูง เพื่อผลผลิตได้ออกมาดี ยางสวยและมีราคาสูง ส่งผลให้มีรายได้อีกเพิ่มขึ้น 5. ความรับผิดชอบ ชาวสวนยางพาราจะต้องมีความรับผิดชอบใน

การบำรุงรักษาสวนยางพาราของตน เมื่อต้นยางพาราตายก็ต้องรับผิดชอบในการปลูกซ่อม ต้องใส่ตามระยะเวลาที่กำหนด คอยตัดแต่งกิ่ง ปราบวัชพืช เป็นต้น 6. ความสามัคคี ในระยะของการเตรียมพื้นที่ปลูก ต้องอาศัยแรงงานจากเพื่อนบ้านที่จะช่วยในการถางป่า การ โคนไม้ ถ้าสวนใดที่มีพื้นที่มากก็ต้องขอช่วยเพื่อนบ้านและคนในครอบครัวมาช่วยปลูกยาง ซึ่งส่งเสริมให้เกิดความสามัคคีในกลุ่มชาวสวนยางพาราด้วยกัน 7. ความประหยัด ชาวสวนยางพาราจะมีวิธีการประหยัดในวิธีการดูแลรักษาสวนยางพารา เช่น การปลูกพืชคลุมดิน เพื่อเพิ่มแร่ธาตุให้แก่ดิน ผสมปุ๋ยเคมีใช้เอง ทำให้ลดต้นทุนการใช้ปุ๋ยเคมีได้ สำหรับส่วนที่เป็นวัตถุดิบ คือ ความรู้ความเข้าใจและทักษะเกี่ยวกับขั้นตอน วิธีการ ตลอดจนการใช้เครื่องมือในการประกอบอาชีพการทำสวนยางพารา วัฒนธรรมการทำงานทั้งสองส่วนนี้ มีความสัมพันธ์กันเป็นเหตุเป็นผลซึ่งกันและกัน กล่าวคือ วัฒนธรรมด้านจิตวิสัย เป็นเหตุให้เกิดวัฒนธรรมด้านวัตถุดิบ ในขณะที่เดียวกันวัฒนธรรมด้านวัตถุดิบที่ให้ผลแล้วก็จะเป็นตัวกระตุ้นให้เกิดวัฒนธรรมด้านจิตวิสัยให้เจริญงอกงามเติบโตขึ้นในจิตใจของเกษตรกรชาวสวนยางพารา

ศิวพร จันทรหอม (2546) ศึกษาเรื่อง การจัดการแรงงานและผลผลิตของเจ้าของสวนยางพาราในอำเภอเมือง จังหวัดตรัง จำนวน 73 คน ผลการศึกษาพบว่า เจ้าของสวนยางพาราส่วนใหญ่เป็นเพศหญิง อายุเฉลี่ย 47.3 ปี ส่วนใหญ่สมรสแล้วและมีจำนวนสมาชิกในครัวเรือนเฉลี่ย 4 คน มีแรงงานที่ใช้ดูแลสวนจำนวน 1-3 คน โดยอาศัยแรงงานในครัวเรือน มีเจ้าของสวนยางพาราบางส่วนได้จ้างแรงงานไว้ดูแลสวนยางและกรีดยาง ส่วนใหญ่จ่ายค่าดูแลสวนยางรวมอยู่ในค่าจ้างในการกรีดยาง ซึ่งการจ่ายค่าแรงสำหรับการกรีดยางพารา จะแบ่งกันในอัตราส่วน 55/45 โดยมีการจำหน่ายผลผลิตในรูปแบบของน้ำยางสด ปัญหาและอุปสรรคที่เกิดขึ้น คือ ปัญหาเรื่องที่ดินไม่เหมาะสมต่อการปลูกยางพารา และการขาดแคลนแรงงาน โดยเฉพาะแรงงานกรีดยางที่มีความชำนาญ ส่วนปัญหาด้านการจำหน่ายผลผลิต คือ การขาดอำนาจการต่อรองกับพ่อค้ารับซื้อยาง

สมบัติ ศรีจันทร์ (2547) ศึกษาเรื่อง ความพึงพอใจของแรงงานกรีดยางพารา อำเภอห้วยยอด จังหวัดตรัง กลุ่มตัวอย่างที่เลือกเป็นผู้ใช้แรงงานกรีดยางที่อยู่ในพื้นที่อำเภอห้วยยอด จังหวัดตรัง จำนวน 96 คน ผลการศึกษาพบว่า ผู้ใช้แรงงานส่วนใหญ่เป็นเพศชาย ไม่มีกรรมสิทธิ์หรือสวนยางพาราเป็นของตนเอง แต่มีประสบการณ์ในการประกอบอาชีพกรีดยางมากกว่า 10 ปี จำนวนต้นยางที่กรีดยางในปัจจุบันพบว่า ต้นยางที่กรีดยางเฉลี่ย 843 ต้นต่อวัน ส่วนใหญ่ยางพาราที่กำลังกรีดยางในปัจจุบันเป็นของคนอื่น กลุ่มตัวอย่างพักอาศัยอยู่บ้านตนเอง และเดินทางไปกรีดยางด้วยรถจักรยานยนต์ ใช้ระบบการกรีดยางแบบวันกรีดยาง 3 วันต่อวันหยุด 1 วัน ต้นยางพาราอยู่ในพื้นที่ราบ ต้นยางพาราอยู่ในสภาพดี เพราะมีการปราบวัชพืชปีละ 2 ครั้ง ในแถวและระหว่างแถว มีการใส่ปุ๋ยปีละครั้ง กลุ่มตัวอย่างมีการจัดเตรียมอุปกรณ์การกรีดยางเองทั้งหมด การกรีดยาง จะเริ่มกรีดยาง

ยางตั้งแต่เวลา 2.00 นาฬิกา เป็นต้นไป มีผู้ช่วยในการทำงานตั้งแต่เริ่มขั้นตอนแรกถึงสุดท้าย กรีดยางส่วนใหญ่เฉลี่ย 2 คน และแรงงานส่วนใหญ่จะใช้เวลาช่วงพักหยุดกรีดยางเพื่อพักผ่อน การขายผลผลิตจะขายในรูปของน้ำยางสด และแบ่งผลผลิตแบบ 60/40 สำหรับความพึงพอใจของผู้ใช้แรงงาน พบว่า กลุ่มตัวอย่าง มีความพึงพอใจในภาพรวมอยู่ในระดับปานกลาง โดยมีความพึงพอใจด้านการเลือกประกอบอาชีพกรีดยางพาราเป็นอันดับแรก รองลงมา เป็นความพึงพอใจด้านสวัสดิการในการทำงาน การแบ่งผลผลิตและรายได้ และสภาพของการกรีดยางพาราตามลำดับ

สมโชค ศรีมณี (2541) ศึกษาเรื่อง ปัญหาการจ้างแรงงานกรีดยางพารา ศึกษากรณี : แรงงานในอำเภอฉวางจังหวัดนครศรีธรรมราช กลุ่มตัวอย่างมี 2 กลุ่ม คือ ลูกจ้างแรงงานกรีดยางพารา 151 คน และเจ้าของสวนยางพารา 149 คน โดยศึกษาปัญหาการจ้างแรงงานกรีดยางพาราในทัศนะของลูกจ้างและปัญหาการจ้างแรงงานกรีดยางพาราทัศนะของเจ้าของสวนยางพารา ซึ่งแบ่งการศึกษาออกเป็นสองส่วน คือ ข้อมูลทางเศรษฐกิจสังคม และข้อมูลทัศนะต่อปัญหาการจ้างแรงงานกรีดยางพารา การศึกษาในส่วนแรกพบว่า ทั้งลูกจ้างและเจ้าของสวนยางพารามีการศึกษาสูงสุดในระดับประถมศึกษา ลูกจ้างมีสถานภาพสมรสและอยู่ด้วยกัน ส่วนใหญ่รับจ้างกรีดยางพาราจากนายจ้างเพียงรายเดียว การตกลงรับจ้างมีลักษณะเป็นแบบรายปี ส่วนเจ้าของสวนยางพารามีอาชีพทำสวนยางพาราเป็นอาชีพหลักโดยสวนยางพาราจะอยู่ในหมู่บ้านที่อาศัย ผลผลิตที่ได้ส่วนใหญ่เป็นยางแผ่นดิบและจะเป็นผู้นำยางแผ่นดิบไปขายด้วยตนเอง ส่วนที่สองคือ ข้อมูลทัศนะต่อปัญหาการจ้างแรงงานกรีดยางพารา ในกลุ่มที่เป็นลูกจ้างแรงงานกรีดยางพารา พบว่า มีปัญหาเรื่องสภาพดินฟ้าอากาศไม่ดีทำให้กรีดยางไม่ได้ ปัญหาการกรีดยางพาราเป็นงานหนัก และปัญหาค่าจ้างต่ำไม่เพียงพอกับค่าใช้จ่ายในครอบครัว มีความรุนแรงในระดับมาก ส่วนปัญหาการจ้างแรงงานกรีดยางพาราในกลุ่มที่เป็นเจ้าของสวนยางพารา พบว่า มีระดับความรุนแรงของปัญหาอยู่ในระดับปานกลาง ดังนี้ ปัญหาแรงงานด้านคุณภาพ ปัญหาค่าจ้างแรงงาน ปัญหาการเข้าออกของแรงงาน ปัญหาความไม่ซื่อสัตย์ของแรงงาน ปัญหาการจัดสรรแรงงานจ้างยาก ปัญหาการควบคุมการทำงานของแรงงานและปัญหาความปลอดภัยของแรงงานจ้าง

ปัญญา สมบูรณ์สุข และอภิญา จันท์เจริญ (2538) ศึกษาเรื่อง การเคลื่อนย้ายแรงงานเกษตรในจังหวัดสงขลา กรณีศึกษาแรงงานกรีดยางพาราและทำยางแผ่นของเกษตรกรที่พ้นสงเคราะห์จากสำนักงานกองทุนสงเคราะห์การทำสวนยางในอำเภอหาดใหญ่และนาทวีจังหวัดสงขลา โดยศึกษาสภาพการใช้แรงงานกรีดยางพาราและปัญหาที่สำคัญของแรงงานกรีดยางพาราและการทำยางแผ่น พบว่า แรงงานที่รับจ้างส่วนใหญ่เป็นแรงงานที่อยู่ในท้องถิ่น เพราะว่าแรงงานในท้องถิ่นจะได้รับความเชื่อถือจากเกษตรกรชาวสวนยางพารามากกว่าแรงงานจากถิ่นอื่นที่มาจ้างสำหรับการผลิตนั้น เกษตรกรนิยมผลิตยางในรูปยางแผ่นดิบมากกว่าการขายน้ำยางสด

สำหรับการขายผลผลิต เกษตรกรจะนำยางแผ่นดิบไปขายพร้อมกับลูกจ้างที่ตลาดในท้องถิ่นและแบ่งผลประโยชน์กันอีกครั้งเมื่อขายได้ โดยการแบ่งผลประโยชน์ระหว่างเกษตรกรกับลูกจ้างนั้นจะแบ่งผลประโยชน์ในอัตราส่วน 60/40 คือ เจ้าของสวนยางพาราจะเป็นผู้หาอุปกรณ์ในการกรีดยางและบำรุงสวนยางเอง เช่น ปุ๋ยและค่าจ้างกำจัดวัชพืช ผู้รับจ้างเพียงนำอุปกรณ์การกรีดยาง เช่น มีดกรีดยางมาเท่านั้น ลักษณะของสวนยางพาราจะเป็นพื้นที่ราบลุ่ม มีการคมนาคมและเป็นสวนยางไม่ไกลมากนัก ส่วนปัญหาที่สำคัญของแรงงานกรีดยางพาราและการทำยางแผ่นนั้น พบว่า

1. ปัญหาแรงงานขาดฝีมือและความชำนาญในการกรีดยางพาราและการทำยางแผ่น เพราะได้รับประสบการณ์จากการถ่ายทอดจากบรรพบุรุษที่ไม่ถูกต้องและการฝึกฝนด้วยตนเอง โดยไม่ได้เข้ารับการฝึกอบรมที่ทางราชการฝึกให้ ทำให้หน้ายางที่ถูกกรีดยเสียหาย ผลผลิตที่ได้ลดลง แต่ถ้าหาก แรงงานกรีดยางพารานั้นกรีดยางได้อย่างถูกต้องวิธี ก็จะทำให้สามารถกรีดยางได้นานถึง 20-25 ปี

2. ปัญหาอื่นๆ เช่น ปัญหาแรงงานจ้างขาดความรับผิดชอบและมีพฤติกรรมกรีดยางที่เปลี่ยนแปลง ปัญหาความไม่ซื่อสัตย์ของแรงงานจ้างในการกรีดยางพาราและการทำยางแผ่น

3. ปัญหาการขาดแคลนแรงงานจ้างกรีดยางพาราและการทำยางแผ่น ซึ่งปัญหาการขาดแคลนแรงงานจ้างกรีดยางมักจะเกิดขึ้นในช่วงราคายางตกต่ำ แต่เมื่อราคายางสูงปัญหาการขาดแคลนแรงงานจะลดลง เพราะแรงงานจ้างที่เคยกรีดยางจะเคลื่อนย้ายกลับมา เนื่องจากได้ผลตอบแทนที่สูงขึ้น

แผนภูมิ แนวคิดทฤษฎีและงานวิจัยที่เกี่ยวข้อง



แผนภูมิประกอบที่ 1 แนวคิดทฤษฎีและงานวิจัยที่เกี่ยวข้อง



### กรอบแนวคิดการวิจัย

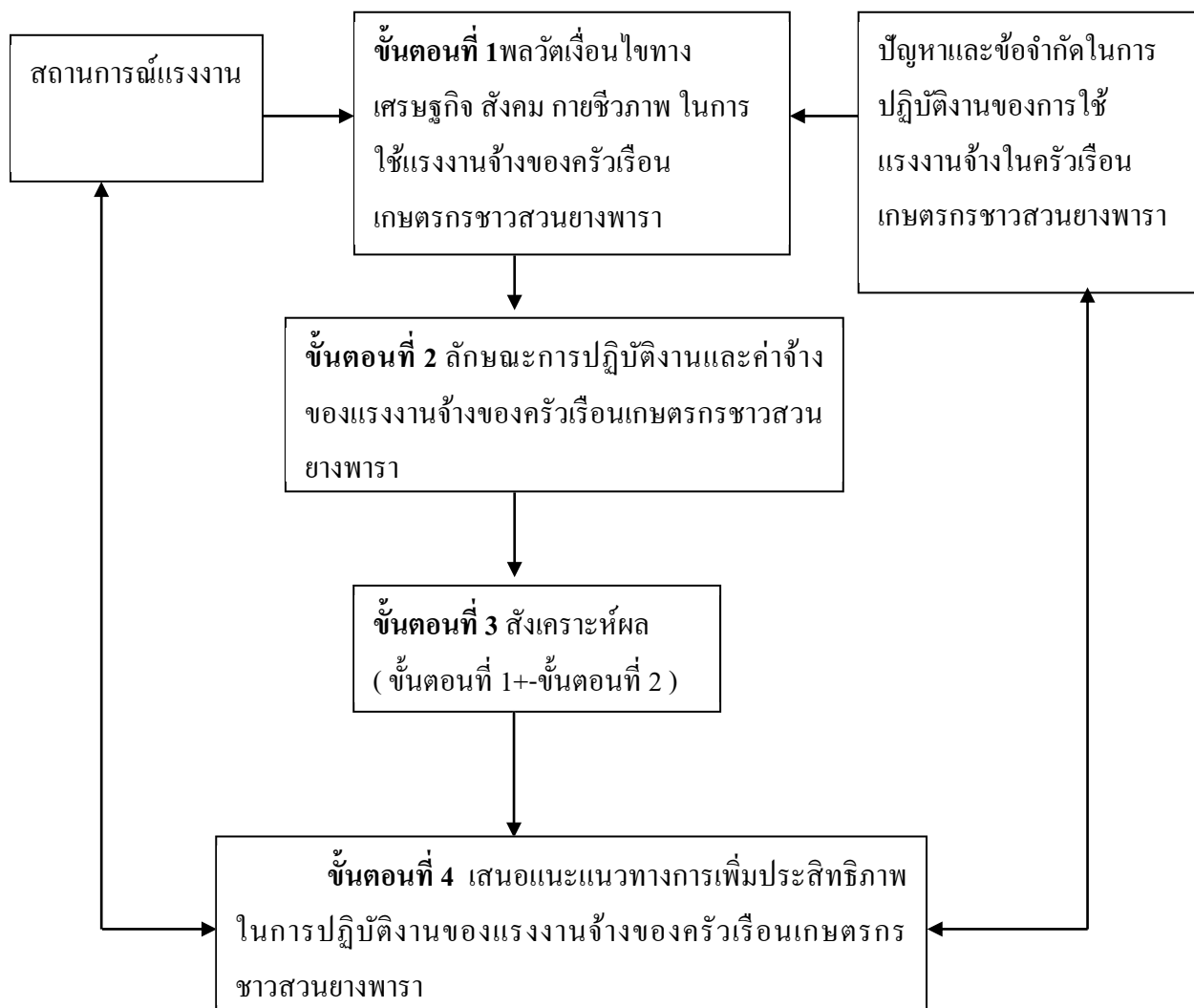

แผนภูมิประกอบที่ 2 กรอบแนวคิดการวิจัย

## บทที่ 3

### วิธีดำเนินการวิจัย

การวิจัยครั้งนี้เป็นการวิจัยเชิงสำรวจ(Survey Research)เพื่อศึกษาลักษณะการปฏิบัติงานของแรงงานจ้างในการทำสวนยางพาราของครัวเรือนเกษตรกรชาวสวนยาง ในจังหวัดสงขลา ซึ่งใช้วิธีการเก็บข้อมูลเชิงปริมาณ โดยใช้แบบสอบถามแบบมีโครงสร้าง (Structured Questionnaire)และเก็บข้อมูลเชิงคุณภาพโดยการสัมภาษณ์แบบไม่มีโครงสร้าง (Unstructured Interview) โดยมีขั้นตอนและวิธีดำเนินการวิจัย ดังนี้

1. สถานที่ทำการวิจัย
2. ประชากรและกลุ่มตัวอย่าง
3. ขั้นตอนการสุ่มตัวอย่าง
4. การพิทักษ์สิทธิ์กลุ่มตัวอย่าง
5. การตรวจสอบคุณภาพของเครื่องมือ
6. เครื่องมือที่ใช้ในการศึกษา
7. วิธีการเก็บรวบรวมข้อมูล
8. การวิเคราะห์ข้อมูล

## 1. สถานที่ทำการวิจัย

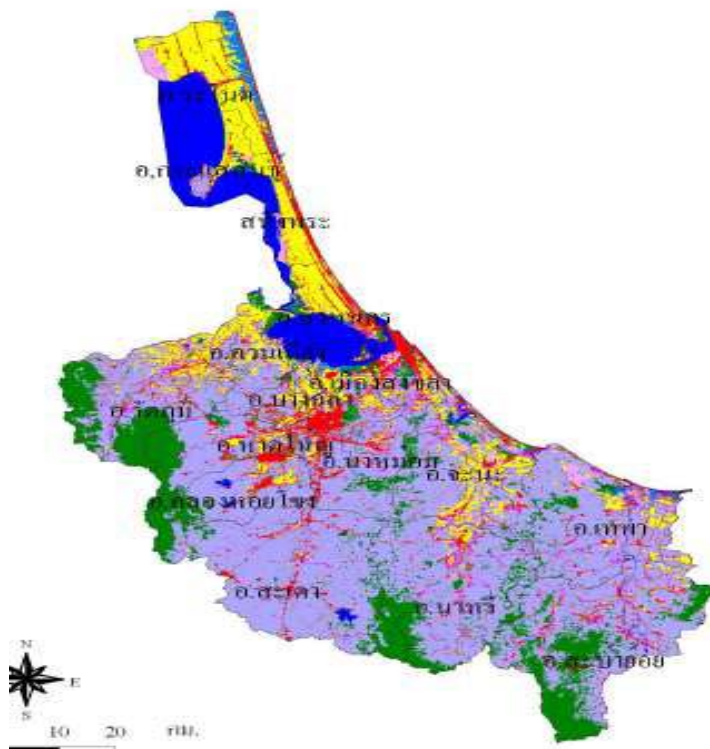

ภาพประกอบที่ 3 พื้นที่ศึกษาใน 6 อำเภอ คือ อำเภอรัตภูมิ อำเภอหาดใหญ่ อำเภอสะเดา อำเภอนาหม่อม อำเภอกวนเนียงและอำเภอบางกล่ำ ของจังหวัดสงขลา  
ที่มา: บัญชา สมบูรณ์สุข 2551

ในการศึกษาครั้งนี้ผู้วิจัยได้เลือกพื้นที่ศึกษาแบบเจาะจง คัดเลือกพื้นที่ 6 อำเภอของจังหวัดสงขลา ประกอบด้วย อำเภอสะเดา อำเภอรัตภูมิ อำเภอหาดใหญ่ อำเภอบางกล่ำ กวนเนียง และอำเภอนาหม่อม เนื่องจากเป็นพื้นที่ปลูกยางพาราทั้งสวนยางขนาดเล็ก ขนาดกลางและขนาดใหญ่ เพราะว่าเป็นพื้นที่ที่มีจำนวนครัวเรือนเกษตรกรชาวสวนยางพารามากกว่าร้อยละ 70 ของจำนวนครัวเรือนเกษตรกรชาวสวนยางพาราทั้งหมดในจังหวัดสงขลา นอกจากนี้ยังเป็นพื้นที่ที่เกษตรกรชาวสวนยางพาราส่วนใหญ่มีประสบการณ์การประกอบอาชีพสวนยางพารามากกว่า 50 ปี และพบว่ามีการใช้แรงงานในจ้างในการปฏิบัติงานในสวนยางมาก ทั้งนี้พบว่าในพื้นที่ศึกษามีความหลากหลายในประเภทของแรงงานจ้างกรีดยางที่เป็นเครือญาติกับเกษตรกร แรงงานจ้างกรีดยางที่มาจากทั้งในและนอกชุมชน แรงงานจ้างกรีดยางที่มาจากเขตหรือจังหวัดอื่นในภาคใต้ ได้แก่ จังหวัดพัทลุง จังหวัดนครศรีธรรมราช จังหวัดตรัง เป็นต้น และแรงงานต่างด้าว ได้แก่ พม่า กัมพูชา ลาว เขมร

## 2. ประชากรและการสุ่มตัวอย่าง

### 2.1 ประชากร

ครัวเรือนเกษตรกรชาวสวนยางพาราที่ใช้แรงงานจ้างในการทำสวนยางพารา ในพื้นที่ 6 อำเภอของจังหวัดสงขลา ประกอบด้วย อำเภอสะเดา อำเภอรัตนภูมิ อำเภอหาดใหญ่ อำเภอบางกล่ำ อำเภอกวนเนียง และอำเภอนาหม่อม จำนวน 29,169 ครัวเรือน

2.2 กลุ่มตัวอย่าง คือ ครัวเรือนเกษตรกรชาวสวนยางที่มีการจ้างแรงงานเข้ามาดำเนินการผลิตในสวนยางพาราใน 6 อำเภอของจังหวัดสงขลา ตารางที่ 15

ตารางที่ 15 จำนวนครัวเรือนเกษตรกรที่ประกอบอาชีพทำสวนยางพารา

อำเภอ	จำนวน (ครัวเรือน)	แรงงาน		
		ครัวเรือน : จ้าง (%)	ครัวเรือน (ครัวเรือน)	จ้าง (ครัวเรือน)
สะเดา	9,389	15:85	1,408	7,981
รัตภูมิ	28,935	50:50	14,467	14,468
หาดใหญ่	8,119	70:30	5,683	2,436
บางกล่ำ	2,684	60:40	1,610	1,074
กวนเนียง	3,374	60:40	2,024	1,350
นาหม่อม	3,720	50:50	1,860	1,860
<b>รวม</b>	<b>56,220</b>	<b>15:85</b>	<b>27,052</b>	<b>29,169</b>

ที่มา: สำนักงานเกษตรจังหวัดสงขลา 2554

(กัลยา วาณิชย์บัญชา 2550) สูตรของยามาเน่ (Yamane T 1970)

$$n = \frac{N}{1 + N(e)^2}$$

เมื่อ	n	แทน	ขนาดของกลุ่มตัวอย่าง
	N	แทน	ขนาดของประชากร
	e	แทน	ความคลาดเคลื่อนที่ยอมรับได้ (.05)

แทนค่าในสูตร

$$n = \frac{29,169}{1 + (29,169 \times 0.05^2)}$$

$$= \frac{29,169}{87.3575}$$

$$n = 395$$

การศึกษาครั้งนี้ผู้วิจัยได้ทำการสัมภาษณ์เชิงลึกกับเจ้าหน้าที่เกษตรและเจ้าหน้าที่กองทุนสงเคราะห์การทำสวนยางจังหวัดสงขลาและสำรวจจากเอกสาร เพื่อประมาณการสัดส่วนครัวเรือนเกษตรกรชาวสวนยางที่ใช้แรงงานครัวเรือนในการทำสวนยางและครัวเรือนเกษตรกรชาวสวนยางที่ใช้แรงงานจ้างในการทำสวนยางของแต่ละอำเภอเพื่อประมาณการเบื้องต้น พบว่าทั้ง 6 อำเภอของจังหวัดสงขลา มีจำนวนครัวเรือนเกษตรกรชาวสวนยางที่ใช้แรงงานจ้างในการทำสวนยางพารา จำนวน 29,169 ครัวเรือน

### 3. ขั้นตอนการสุ่มกลุ่มตัวอย่าง

การวิจัยครั้งนี้เป็นการวิจัยเชิงสำรวจ โดยเก็บข้อมูลทั้งเชิงปริมาณและเชิงคุณภาพ ดังนั้น ในการเลือกกลุ่มตัวอย่างในการศึกษาจึงมีความแตกต่างกันไปตามแต่ละประเภทของการเก็บข้อมูล ดังนี้

**3.1 กลุ่มตัวอย่างเชิงปริมาณโดยใช้เทคนิคแบบเจาะจง(Purposive Sampling)**  
 ครัวเรือนเกษตรกรชาวสวนยางพาราที่ใช้แรงงานจ้างในการทำสวนยางพารา ในพื้นที่ 6 อำเภอของจังหวัดสงขลา ประกอบด้วย อำเภอสะเดา อำเภอรัตนภูมิ อำเภอหาดใหญ่ อำเภอบางกล่ำ อำเภควนเนียง และอำเภอนาหม่อม จำนวน 395 คน โดยอาศัยเกณฑ์การคัดเลือกดังต่อไปนี้

(1) เป็นครัวเรือนเกษตรกรที่เป็นเจ้าของพื้นที่ปลูกยางพาราและใช้แรงงานจ้างในการทำสวนยางของครัวเรือนเกษตรกรชาวสวนยางพารา

(2) การทำกิจกรรมในของแรงงานใช้แรงงานจ้างทำกิจกรรมปฏิบัติงานทุกกิจกรรมหรือบางกิจกรรมในการทำสวนยางพาราของครัวเรือนเกษตรกรชาวสวนยางพารา

(3) ลักษณะทางกายชีวภาพพื้นที่สวนยางพาราเป็นสวนที่ให้ผลิตแล้วและยังไม่ให้ผลผลิตดังแสดงตารางที่ 16

ตารางที่ 16 จำนวนครัวเรือนเกษตรกรที่ประกอบอาชีพทำสวนยางพารา

อำเภอ	ตำบลตัวอย่าง	จำนวน		
		ครัวเรือน	ครัวเรือนที่มีแรงงานจ้างกรีด	กลุ่มตัวอย่าง
สะเตา	ปริก เขามีเกียรติ สำนักแก้ว	9,389	7,981	185
รัตภูมิ	ควนรู เขาพระ คูหาใต้	28,935	14,468	136
หาดใหญ่	ทุ่งตำเสา ทุ่งใหญ่ ท่าข้าม	8,119	2,436	33
บางกล่ำ	บ้านหาร ท่าช้าง	2,684	1,074	18
ควนเนียง	ควนโศ	3,374	1,350	14
บางเหรียญ	ห้วยลึก			
นาหม่อม	ทุ่งขมิ้น คลองรัง	3,720	1,860	9
<b>รวม</b>		<b>56,220</b>	<b>29,169</b>	<b>395</b>

ที่มา: สำนักงานเกษตรจังหวัดสงขลา 2554

3.2 ผู้ให้ข้อมูลเชิงคุณภาพ อำเภอละ 10 คน จำนวน 60 คน ได้แก่ เจ้าหน้าที่สำนักงานเกษตรที่ดินอำเภอ 1 คน และผู้ใหญ่บ้าน 1 คน คริวเรือนเกษตรกรรชาสวนยาง 4 คนและแรงงานจ้างการทำสวนยางจำนวน 4 คน(ซึ่งมิใช่กลุ่มตัวอย่าง)ครอบคลุมพื้นที่รวม 6อำเภอ ที่ใช้ศึกษาโดยมีเกณฑ์ในการคัดเลือกผู้ให้ข้อมูลตามเกณฑ์ที่กำหนด เพื่อทำการสอบถามสัมภาษณ์เชิงลึก โดยแบบสัมภาษณ์แบบไม่มีโครงสร้าง ดังแสดงตารางที่ 17

ตารางที่ 17 จำนวนคริวเรือนเกษตรกรที่ประกอบอาชีพทำสวนยางพารา

อำเภอ	ตำบลตัวอย่าง	จำนวน		
		คริวเรือน	คริวเรือนที่มี แรงงานจ้างกรีด	ผู้ให้ข้อมูลหลัก
สะเดา	ปริก เขามีเกียรติ ลำนักแก้ว	9,389	7,981	-เจ้าหน้าที่เกษตรที่ดิน -ผู้ใหญ่บ้าน
รัตภูมิ	ควนรู เขาพระ คูหาใต้	28,935	14,468	-เกษตรกรรชาสวน ยางพารา
หาดใหญ่	ทุ่งตำเสา ทุ่งใหญ่ ท่าข้าม	8,119	2,436	-แรงงานจ้างกรีด (อำเภอละ 10 คน)
บางกล่ำ	บ้านหาร ท่าช้าง	2,684	1,074	
ควนเนียง	ควนโส			
บางเหรียญ	ห้วยลึก	3,374	1,350	
นาหม่อม	ทุ่งขมิ้น คลองรัง	3,720	1,860	
<b>รวม</b>		<b>56,220</b>	<b>29,169</b>	<b>60</b>

ที่มา: สำนักงานเกษตรสงขลา 2554

#### 4. การพิทักษ์สิทธิของกลุ่มตัวอย่าง

การวิจัยครั้งนี้คำนึงถึงจริยธรรมและจรรยาบรรณนักวิจัย เนื่องจากการสัมภาษณ์ในบางประเด็นมีคำถามเจาะลึก ซึ่งอาจมีผลกระทบต่อความรู้สึกและความเป็นส่วนตัว รวมไปถึงความปลอดภัยของผู้ให้ข้อมูล เริ่มตั้งแต่ขั้นตอนการเก็บข้อมูลจนกระทั่งนำเสนอผลการวิจัย จึงทำการพิทักษ์สิทธิผู้ให้ข้อมูล ดังนี้

4.1 ผู้วิจัยแนะนำตัว อธิบายวัตถุประสงค์ประสงค์ในการศึกษาวิจัย และขอความร่วมมือจากผู้ให้ข้อมูล โดยแจ้งให้ทราบว่าขอสัมภาษณ์เกี่ยวกับข้อมูลทั่วไป ข้อมูลประชากร วิวัฒนาการการใช้แรงงานและประเด็นด้านแรงงาน แรงงานกรีดยางและสัญญาจ้าง และวิวัฒนาการ และการใช้ที่ดินและประเด็นด้านที่ดิน โดยไม่ก่อให้เกิดความเสียหายใดๆต่อผู้ให้ข้อมูลและบุคคลที่เกี่ยวข้อง ทั้งนี้ข้อมูลที่ได้จากการสัมภาษณ์ ในประเด็นที่มีความล่อแหลมก่อให้เกิดความเสียหายต่อผู้ให้ข้อมูล ผู้วิจัยจะนำเสนอโดยใช้นามสมมติ โดยจะปกปิดชื่อและข้อมูลส่วนบุคคลไว้เป็นความลับ

4.2 แจ้งให้ผู้ให้ข้อมูลทราบถึงระยะเวลาในการสัมภาษณ์แต่ละครั้ง แต่อาจจะเปลี่ยนแปลงได้ ขึ้นอยู่กับความพร้อมของผู้ให้ข้อมูล

4.3 แจ้งให้ผู้ให้ข้อมูลทราบว่า หากมีคำถามที่ก่อให้เกิดความอึดอัดไม่สบายใจหรือไม่สามารถที่จะให้คำตอบได้ ผู้ให้ข้อมูลสามารถยุติการสัมภาษณ์เมื่อใดก็ได้ตามที่ต้องการ

#### 5. เครื่องมือที่ใช้ในการวิจัย

5.1 เครื่องมือเชิงปริมาณ คือ ผู้วิจัยใช้เครื่องมือในการวิจัยทางสังคมศาสตร์ ได้แก่ แบบสอบถามแบบมีโครงสร้าง เพื่อใช้สำหรับการเก็บรวบรวมข้อมูลภาคสนาม ทั้งในเชิงปริมาณและเชิงคุณภาพตามวัตถุประสงค์และขอบเขตของการวิจัยที่ได้กำหนดไว้ ดังรายละเอียดต่อไปนี้

##### (1) แบบสอบถามแบบมีโครงสร้าง (Structured Questionnaire)

ตอนที่ 1) ข้อมูลพื้นฐานของครัวเรือนเกษตรกรชาวสวนยางพารา

ตอนที่ 2) ข้อมูลประชากร วิวัฒนาการการใช้แรงงานและประเด็นแรงงาน

ตอนที่ 3) แรงงานกรีดยาง สัญญาจ้างและวิวัฒนาการ

5.2 เครื่องมือเชิงคุณภาพ คือ การแสวงหาความรู้โดยการพิจารณาปรากฏการณ์จากสังคมจากสภาพแวดล้อมตามความเป็นจริงในทุกมิติ เพื่อหาความสัมพันธ์ของปรากฏการณ์กับสภาพสังคมนั้น โดยสนใจข้อมูลความรู้สึกนึกคิด ความหมาย ค่านิยม หรืออุดมการณ์ของบุคคล (สุภางค์ จันทวานิช 2537) ผู้วิจัยเลือกเครื่องมือที่ใช้ในการศึกษาดังนี้



(1) ตัวผู้วิจัย เป็นเครื่องมือที่สำคัญของการวิจัย และต้องได้รับการฝึกฝนอบรมมา ผู้วิจัยจึงเตรียมความพร้อมในการใช้วิธีการวิจัยเชิงคุณภาพ โดยการปรึกษาอาจารย์ที่ปรึกษา ตลอดจนการศึกษาคำรา เอกสารตลอดจนงานวิจัยที่เกี่ยวข้องกับงานวิจัยเชิงคุณภาพ

(2) แนวคำถามการวิจัยและการบันทึกภาคสนามของผู้วิจัย จากการสังเกต พฤติกรรม เหตุการณ์ คำพูด หรือการบันทึกเทปข้อมูลการสัมภาษณ์และการสนทนา ตลอดระยะเวลาการทำงานภาคสนาม โดยมีการบันทึกภาคสนามเพื่อป้องกันการลืม และช่วยในการเรียบเรียงความคิดของผู้วิจัยในการวางแผนงานงานต่อไป และสรุปข้อมูลจากการเก็บข้อมูลเป็นระยะ เครื่องมือที่ใช้ในงานวิจัยเชิงคุณภาพคือการสัมภาษณ์เชิงลึก (Indepth Interview) ดังรายละเอียดต่อไปนี้

#### 1) การสัมภาษณ์เชิงลึกแบบไม่มีโครงสร้าง (Unstructured Interview)

1.พลวัตและลักษณะการปฏิบัติงานของแรงงานจ้างในการทำสวนยางพารา ได้แก่ ประวัติการใช้แรงงานจ้างในการทำสวนยางพาราในอดีตและลักษณะการปฏิบัติงานของแรงงานจ้างในการทำสวนยางพาราของครัวเรือนเกษตรกรชาวสวนยางคือ ประเภทรูปแบบผลผลิตของแรงงานจ้าง ช่วงเวลาทำงานของแรงงานจ้างกรีดจำนวนชั่วโมงการทำงานของแรงงานจ้างกรีดความสามารถของแรงงานจ้างกรีด แหล่งที่มาของแรงงานจ้างกรีดและกิจกรรมของแรงงานจ้างกรีด

2.การปฏิบัติงานของแรงงานจ้างในการทำสวนยางพารา ได้แก่ ลักษณะการปฏิบัติงานของแรงงานจ้างในการทำสวนยางพาราในปัจจุบัน ปัญหาในการใช้แรงงานจ้างในการทำสวนยางพารา ข้อจำกัดในการปฏิบัติงานของการใช้แรงงานจ้างในการทำสวนยางพาราและข้อเสนอแนะ

### 6. การตรวจสอบเครื่องมือ

6.1 การตรวจสอบเครื่องมือเชิงปริมาณ การทดสอบความถูกต้องเที่ยงตรง (Validity) โดยนำแบบสัมภาษณ์ที่สร้างเสร็จแล้วปรึกษาคณะกรรมการที่ปรึกษาเพื่อตรวจสอบความถูกต้องเที่ยงตรงของเนื้อหา

#### (1) การตรวจสอบเครื่องมือการวิจัยเชิงปริมาณ

1) การหาค่าความตรง(Validity)การหาค่าความตรงของแบบสอบถาม หรือค่าสอดคล้องระหว่างข้อคำถามกับวัตถุประสงค์(IOC: Index of Item Objective Congruence)ได้นำแบบสอบถามที่พัฒนาแล้วไปให้ผู้ทรงคุณวุฒิตรวจสอบความตรงตามเนื้อหา(Content Validity) โดยเป็นผู้ทรงคุณวุฒิด้านเศรษฐศาสตร์การผลิต 2 ท่าน และด้านพฤติกรรมศาสตร์ 1 ท่าน โดยให้เกณฑ์พิจารณาในการตรวจพิจารณาข้อคำถาม ดังนี้

ให้คะแนน +1 ถ้าแน่ใจว่าข้อคำถามวัดได้ตรงตามวัตถุประสงค์  
 ให้คะแนน 0 ถ้าไม่แน่ใจว่าข้อคำถามวัดได้ตรงตามวัตถุประสงค์  
 ให้คะแนน -1 ถ้าแน่ใจว่าข้อคำถามวัดได้ไม่ตรงตามวัตถุประสงค์  
 แล้วนำผลคะแนนที่ได้จากผู้ทรงคุณวุฒิมาคำนวณหาค่า IOC ตามสูตร

$$IOC = \frac{\sum R}{N}$$

IOC แทน ค่าดัชนีความสอดคล้อง  
 $\sum R$  แทน ผลรวมของคะแนนความคิดเห็น  
 N แทน จำนวนผู้ทรงคุณวุฒิ

เกณฑ์ ข้อคำถามที่มีค่า IOC ตั้งแต่ 0.50 – 1.00 มีค่าความเที่ยงตรงใช้ได้  
 ข้อคำถามที่มีค่า IOC ต่ำกว่า 0.05 ต้องปรับปรุง หลังจากพิจารณาจากผู้ทรงคุณวุฒิแล้ว ผู้วิจัยได้นำ  
 แบบสอบถามมาปรับปรุงแก้ไขให้เหมาะสมตามความคิดเห็น และข้อเสนอแนะของผู้ทรงคุณวุฒิ  
 ภายใต้คำแนะนำของอาจารย์ที่ปรึกษา เพื่อให้เกิดความสมบูรณ์ก่อนนำไปหาค่าความเชื่อมั่นของ  
 เครื่องมือต่อไป โดยค่า IOC ของแบบสอบถามมีคะแนนอยู่ในระหว่าง 0.67-1.00

**6.2 การตรวจสอบเครื่องมือเชิงคุณภาพ** คือ การหาค่าความตรงตามเนื้อหาของ  
 แบบสอบถาม(Content Validity)ผู้วิจัยได้นำแนวทางการสัมภาษณ์เสนอต่อผู้เชี่ยวชาญจำนวน3คน  
 เพื่อตรวจสอบความถูกต้องและความตรงตามเนื้อหาและภาษาที่ใช้จากนั้นจึงปรับปรุงตาม  
 คำแนะนำของผู้เชี่ยวชาญเพื่อความสมบูรณ์ของเครื่องมือจากนั้นจึงนำไปทดสอบกับประชากรที่มี  
 ลักษณะใกล้เคียงกับกลุ่มตัวอย่างในจังหวัดในจังหวัดสงขลา หลังจากผ่านการพิจารณาจาก  
 ผู้ทรงคุณวุฒิแล้ว ผู้วิจัยได้นำแบบสอบถามมาปรับปรุงแก้ไขให้เหมาะสมกับความคิดเห็น และ  
 ข้อเสนอแนะของผู้ทรงคุณวุฒิ ภายใต้คำแนะนำของอาจารย์ที่ปรึกษาหลัก ซึ่งการหาค่าความตรง  
 ของแบบสอบถามจะสอดคล้องกับวัตถุประสงค์ที่ศึกษาแล้วนำแบบสอบถามที่ได้รับการพัฒนาแล้ว  
 ไปทดลอง(Try Out)กับผู้ให้ข้อมูลหลัก ทั้ง 6 อำเภอ จำนวน 60 คน โดยแบ่งเป็นเจ้าหน้าที่สำนักงาน  
 เกษตรที่ดินอำเภอละ 1 คน ผู้ใหญ่บ้านอำเภอละ 1 คน คริวเรือนเกษตรกรชาวสวนยางในแต่ละ  
 อำเภอ 4 คน และแรงงานจ้างในการทำสวนยางพาราอำเภอละ 4 คน(มิได้เป็นกลุ่มตัวอย่าง)

## 7. วิธีการเก็บรวบรวมข้อมูล

### 7.1 การเก็บรวบรวมข้อมูลปฐมภูมิ มี 4 ขั้นตอน ดังนี้

ขั้นตอนที่ (1) ศึกษาพลวัตเงื่อนไขในการตัดสินใจใช้แรงงานจ้างในการทำสวนยางของครัวเรือนเกษตรกรชาวสวนยางพารา การใช้แรงงานจ้างในการทำสวนยางพาราของครัวเรือนเกษตรกรชาวสวนยางเป็นการศึกษาพลวัตตลอดจนเงื่อนไขทางด้านเศรษฐกิจและสังคมในการทำสวนยางพาราตั้งแต่อดีตจนถึงปัจจุบันพร้อมทั้งศึกษาเงื่อนไขตลอดจนพัฒนาการของแรงงานโดยการศึกษาจะใช้วิธีการสัมภาษณ์เชิงลึก(Indepth Interview) โดยใช้แบบสัมภาษณ์แบบไม่มีโครงสร้าง(Unstructured Interview)กับครัวเรือนใช้แรงงานจ้างในการทำสวนยางของครัวเรือนเกษตรกรชาวสวนยางพารา ทั้ง 6 อำเภอ จำนวน 60 ท่าน โดยแบ่งเป็นเจ้าหน้าที่สำนักงานเกษตรที่คืนอำเภอ 1 คนและผู้ใหญ่บ้าน 1 คน ครัวเรือนเกษตรกรชาวสวนยางในพื้นที่ 4 คนและแรงงานจ้างการทำสวนยางจำนวน 4 คน(ซึ่งมีชื่อกลุ่มตัวอย่าง)เป็นผู้ให้ข้อมูลหลักแล้วนำข้อมูลที่ได้มาสังเคราะห์และสรุป

ขั้นตอนที่ (2) ศึกษาลักษณะการปฏิบัติงานของแรงงานจ้างตลอดจนปัญหาและข้อจำกัดในการปฏิบัติงานของการใช้แรงงานจ้างในการทำสวนยางของครัวเรือนเกษตรกรชาวสวนยางพารา เป็นการศึกษาเชิงปริมาณ เกี่ยวกับการปฏิบัติงานตามกิจกรรมการผลิตของครัวเรือน เช่น กิจกรรมการปลูกยางพารา กิจกรรมการจัดการสวน กิจกรรมการเก็บเกี่ยวผลผลิต และกิจกรรมตลาดผลการผลิต เป็นต้น นอกจากนี้ยังศึกษาข้อจำกัดของแรงงานครัวเรือนในการทำสวนยาง โดยเก็บข้อมูลจากกลุ่มตัวอย่าง ได้แก่ครัวเรือนเกษตรกรชาวสวนยางที่ใช้แรงงานในจ้างในการทำสวนยาง ในพื้นที่ 6 อำเภอของจังหวัดสงขลา ประกอบด้วย อำเภอสะเดา อำเภอรัตนภูมิ อำเภอหาดใหญ่ อำเภอบางกล่ำ ควนเนียงและอำเภอนาหม่อม จำนวน 395 ครัวเรือนโดยการใช้แบบสอบถามแบบมีโครงสร้าง(Structured Questionnaire)แล้วนำข้อมูลที่ได้มาวิเคราะห์และสรุปผล

ขั้นตอนที่ (3) ขั้นตอนการสังเคราะห์ข้อมูล โดยการนำข้อมูลที่ได้จากการเก็บรวบรวมข้อมูลในขั้นตอนที่ (1)ขั้นตอนที่ (2)มาสังเคราะห์โดยการจัดทำการจำแนกแบ่งประเภทของแรงงานจ้างกรีดยางและลักษณะการปฏิบัติงานของแรงงานจ้างในการทำสวนยางของครัวเรือนเกษตรกรชาวสวนยางพาราตลอดจนอธิบายเพื่อชี้ให้เห็นแนวทางการพัฒนาแรงงานครัวเรือนให้มีประสิทธิภาพที่จะสามารถทำให้ครัวเรือนเกษตรกรสามารถเพิ่มปริมาณผลการผลิตและรายได้ให้มากขึ้น

ขั้นตอนที่ (4) โดยการนำข้อมูลที่ได้จากการสังเคราะห์ข้อมูลในขั้นตอนที่ (3)มาวิเคราะห์รูปแบบการพัฒนาและการเพิ่มรูปแบบประสิทธิภาพในการปฏิบัติงานของแรงงานจ้างของ

ครัวเรือนของเกษตรกรชาวสวนยางพาราเพื่อให้เกิดความเป็นธรรมทั้งครัวเรือนเกษตรกรชาวสวนยางพาราและแรงงานจ้าง

## 7.2 การเก็บรวบรวมข้อมูลทุติยภูมิ

เก็บรวบรวมข้อมูลจากเอกสารตำราทางวิชาการ วิทยานิพนธ์ เอกสารงานวิจัย และเอกสารอื่นๆที่เกี่ยวข้องตลอดจนค้นคว้าข้อมูลจากอินเทอร์เน็ต

## 8. การวิเคราะห์ข้อมูล

8.1 การวิเคราะห์ข้อมูลเชิงปริมาณ โดยใช้ข้อมูลจากแบบสัมภาษณ์แบบมีโครงสร้าง โดยมีขั้นตอนการวิเคราะห์ข้อมูล ดังนี้

- (1) จัดเตรียมข้อมูลเพื่อการวิเคราะห์โดยตรวจสอบข้อมูลอีกครั้ง
- (2) นำข้อมูลที่ได้จากแบบสอบถามมาวิเคราะห์ข้อมูลด้วยโปรแกรมการวิเคราะห์ข้อมูลทางสังคมศาสตร์ ได้แก่ ค่าความถี่ และค่าร้อยละ

8.2 การวิเคราะห์ข้อมูลเชิงคุณภาพ โดยเรียบเรียงและสังเคราะห์ข้อมูลเพื่อให้ได้ผลการศึกษา พลวัตและเงื่อนไขในการใช้แรงงานจ้างและปัจจัยที่เป็นเงื่อนไขในการตัดสินใจใช้แรงงานจ้างในการทำสวนยางพาราของครัวเรือนเกษตรกรชาวสวนยาง ลักษณะการปฏิบัติงานของแรงงานจ้างของครัวเรือนเกษตรกรชาวสวนยางพารา รูปแบบการพัฒนาและการเพิ่มรูปแบบประสิทธิภาพในการปฏิบัติงานของแรงงานจ้างของครัวเรือนของเกษตรกรชาวสวนยางพาราเพื่อให้เกิดความเป็นธรรมทั้งครัวเรือนเกษตรกรชาวสวนยางพาราและแรงงานจ้าง โดยการสังเคราะห์ผลจะใช้ผลการศึกษาจากการศึกษาข้อมูลเชิงปริมาณร่วมกับผู้ให้ข้อมูลเชิงคุณภาพ คือ เลือกผู้ให้ข้อมูลหลัก(Key Informant)และสัมภาษณ์แบบไม่มีโครงสร้าง(Unstructured Interview)โดยผู้ให้ข้อมูลหลัก คือ ผู้ที่มีส่วนเกี่ยวข้องกับการทำสวนยางพาราทั้งภาครัฐและภาคเอกชนรวมทั้งชาวบ้านในแต่ละอำเภอ อำเภอละ 10 คน โดยทำการสัมภาษณ์เชิงลึกกับเจ้าหน้าที่สำนักงานเกษตรอำเภอ เจ้าหน้าที่กองทุนสงเคราะห์การทำสวนยาง เกษตรกรชาวสวนยางพารา และแรงงานจ้างในการทำสวนยางพารา รวมผู้ให้ข้อมูลหลักจากทั้งหมด 6 อำเภอ เป็นจำนวนทั้งสิ้น 60 คนเพื่อให้ข้อมูลที่ได้สามารถอธิบายและเสริมข้อมูลเชิงปริมาณให้สามารถเข้าใจได้มากยิ่งขึ้น

## บทที่ 4

### ผลการวิจัย

การศึกษาลักษณะการปฏิบัติงานของแรงงานจ้างในการทำสวนยางพาราของครัวเรือนเกษตรกรชาวสวนยาง ในจังหวัดสงขลา ได้แบ่งการศึกษาออกเป็น 2 ลักษณะ คือ การศึกษาเชิงปริมาณสอบถามแรงงานจ้างที่ปฏิบัติงานในสวนยางพาราของครัวเรือนเกษตรกรชาวสวนยางจำนวน 395 คน และการศึกษาเชิงคุณภาพ เก็บรวบรวมข้อมูลโดยการสัมภาษณ์เชิงลึกจำนวน 60 คน ในด้านพลวัต เศรษฐกิจ สังคมและการใช้แรงงานจ้างกรีด ลักษณะการปฏิบัติงานของแรงงานจ้างในการทำสวนยางพาราและประสิทธิภาพในการปฏิบัติงานของแรงงานจ้างกรีดยางของครัวเรือนเกษตรกรชาวสวนยางพารา

#### 1. พลวัตทางเศรษฐกิจ สังคม กายภาพ ชีวภาพการผลิตของครัวเรือนเกษตรกรชาวสวนยางพารา

##### 1.1 พลวัตการใช้แรงงาน

ในอดีตช่วงเวลาปี 2524-2531 เดิมเกษตรกรชาวสวนยางพารามีพื้นที่ในการปลูกยางพาราอย่างเดียว โดยใช้แรงงานกรีด 2 คนคู่สามีภรรยา ปฏิบัติงาน 7-8 ชั่วโมงต่อวัน จำนวนวันกรีด 180-200 วัน / ปี รายได้เฉลี่ย 5,000-10,000บาท/เดือน ผลผลิต คือ แปรรูปยางแผ่นดิบ โดยมีเจ้าหน้าที่ของสำนักงานกองทุนสงเคราะห์การทำสวนยางพารามีส่วนในการสนับสนุนเกษตรกรชาวสวนยางพาราในด้านการถางพลา ขุดหลุมปลูก วางคันดินปลูกให้ได้ระดับ และในพื้นที่ลาดเอียงจะมีคันดินกั้นน้ำในรูปแบบขั้นบันได รวมทั้งแนะนำวิธีการปลูกพันธุ์ยางกับเกษตรกรชาวสวนยางพาราเกษตรกรแต่ละรายมีที่ดินเป็นจำนวนมาก ทั้งที่อยู่ในรูปของที่ดิน โฉนด ที่ดิน สปก.4-01 และที่ดินเขตป่าสงวน ดังคำสัมภาษณ์ที่ว่า

“...โดยเฉลี่ยเกษตรกรแต่ละรายจะมีที่ดินเดิมประมาณ 100-200 ไร่เนื่องจากใช้วิธีการจับจองและไม่นิยมขายให้นายทุนนอกพื้นที่ ซึ่งประกอบอาชีพหลัก คือ ทำสวนผลไม้ ต่อมาในปี 2535 ได้ปรับเปลี่ยนพื้นที่สวนผลไม้เป็นพื้นที่ในการทำนา คิดเป็นร้อยละ 60 และประกอบอาชีพเสริม ปัจจุบันปรับเปลี่ยนจากพื้นที่นาเป็นพื้นที่ทำสวนยางทดแทนร้อยละ 99 ของพื้นที่นาเดิม ลักษณะของพื้นที่สวนยางมีทั้งลักษณะที่เป็นพื้นที่ราบ พื้นที่ลาดลอนลูกคลื่น พื้นที่ลาดเชิง และพื้นที่ควนสูง แต่ที่พบโดยส่วนใหญ่จะเป็นพื้นที่ราบมากที่สุด...” (นายทวี วรรณดี สัมภาษณ์เมื่อ 5 กุมภาพันธ์ 2554)

รวมทั้งพื้นที่ในบริเวณเขตป่าสงวนบริเวณเชิงเขาที่มีการลักลอบปลูกยางพาราเพิ่มสูงขึ้นโดยการจับเส้นและหีบสลากลงแขกทำงานร่วมกัน หากไม่ช่วยก็จะไม่มีใครคบค้าสมาคมด้วย ดังคำสัมภาษณ์ที่ว่า

“... ใช้วิธีการวางปลา โดยวางพื้นที่ป่าให้โล่งเตียนจากนั้น โคนต้นไม้ใหญ่โดยวิธีการบากแล้วให้ล้มไปแบบเกมโดมิโน ทำให้ชุมชนเกิดการแบ่งแยกออกเป็น 2 กลุ่ม คือ คราวเรือนเกษตรกรที่ประกอบอาชีพทำนา และคราวเรือนเกษตรกรที่ประกอบอาชีพทำสวนยางพารา ต่อมาปี 2547 เริ่มมีการปรับเปลี่ยนพื้นที่นาเป็นพื้นที่ปลูกยางเพิ่มสูงขึ้นในที่สุด...” (นายโสภณ สามทอง สัมภาษณ์เมื่อ 13 กุมภาพันธ์ 2554)

ช่วงเวลาปี 2532 – 2533 เป็นช่วงการปฏิวัติเขียวทำให้เกษตรกรชาวสวนยางเริ่มปรับเปลี่ยนจากทำสวนยางแบบวนเกษตรหรือเรียกว่าการปลูกพืชร่วมยางจำพวกไม้ยืนต้นหรือไม้ผล เช่น ขนุน มังคุด ทุเรียน ลองกอง มะพร้าว เป็นการปลูกพืชเชิงเดี่ยวเพื่อเพิ่มผลผลิตให้สูงขึ้นในสวนยางการปลูกพืช 12 ชั้นเพื่อเพิ่มธาตุอาหารในดิน เช่น พืชหัว พืชผิวดิน พืชถมดิน ผักกินยอด ไม้พุ่มเพื่อน เถาวัลย์ เป็นต้น และต้องการให้มีรายได้เพิ่มมากขึ้นจำพวกผักพื้นบ้าน เช่น ผักเหมียง ข้างตก เต่าร้าง หยวกกูด สับปะรด เป็นต้น เพราะว่าตลาดผลผลิตมีความต้องการในระดับสูง และใช้แรงงานจ้างกรีดในสวนยางเป็นผู้ดูแลใส่ปุ๋ยและกำจัดวัชพืชทั้งแปลงยางและพืชผักยอดเดี่ยว ดังคำสัมภาษณ์ที่ว่า

“...สำนักงานกองทุนสงเคราะห์การทำสวนยางได้ให้การสนับสนุนในการปลูกพืช 12 ชั้นเพื่อเพิ่มธาตุอาหารในดิน เช่น พืชหัว พืชผิวดิน พืชถมดิน ผักกินยอด ไม้พุ่มเพื่อน เถาวัลย์ เป็นต้น และต้องการให้มีรายได้เพิ่มมากขึ้นจำพวกผักพื้นบ้าน เช่น ผักเหมียง ข้างตก เต่าร้าง หยวกกูด สับปะรด เป็นต้น เพราะว่าตลาดผลผลิตมีความต้องการในระดับสูง...” (นายอภิรักษ์ หมดหลี สัมภาษณ์เมื่อ 5 กุมภาพันธ์ 2554)

รวมทั้งเลี้ยงไก่ เป็ด วัว และปลาไว้บริโภคในครัวเรือน ทำให้สมาชิกในครัวเรือนไม่นิยมการเคลื่อนย้ายอพยพออกไปหางานทำนอกภาคเกษตรเพราะว่าพึงพอใจกับความพอเพียงในการมีวิถีชีวิตความเป็นอยู่ที่เรียบง่าย อย่างไรก็ตามบางครอบครัวอพยพแรงงานไปทำงานนอกภาคเกษตรเนื่องจากงานภาคเกษตรมีอยู่จำกัดแต่แรงงานมีเยอะจึงจำเป็นต้องเคลื่อนย้ายแรงงานไปประกอบอาชีพอื่น อาทิ การทำงานในโรงงานในพื้นที่ใกล้เคียง แต่เป็นการอพยพแรงงานแบบชั่วคราว คือเข้าไป – เย็นกลับ ประมาณ 5 % ของจำนวนแรงงานภาคเกษตรทั้งหมด ต่อมาในช่วงราคายางแพงได้มีการเปลี่ยนแปลงของแรงงาน คือ แรงงานได้อพยพกลับมาทำงานกรีดยางเพิ่มมากขึ้นประมาณ 20 % ดังคำสัมภาษณ์ที่ว่า

“... แรงงานอพยพที่มีอายุน้อยที่สุด คือ 30 ปี แรงงานครัวเรือนบางคนที่มีการศึกษาระดับปริญญาตรีบางส่วนที่ทำงานนอกภาคเกษตรก็ได้กลับเข้ามาเป็นแรงงานภาคเกษตร คิดเป็นร้อยละ 5 ส่งผลให้ปัจจุบันราคาที่ดินเริ่มปรับตัวสูงขึ้นมาก...” (นายประจวบ ไกรศรีศรี สัมภาษณ์เมื่อ 4 กุมภาพันธ์ 2554)

ทั้งนี้เกษตรกรชาวสวนยางรุ่นแรกมีพื้นที่ทำสวนยางจำนวน 100 ไร่ เมื่อมีลูกหลานเพิ่มขึ้น ได้แบ่งแยกสวนยางออกเป็นสวนยางขนาดเล็ก ในปัจจุบันนี้แต่ละครอบครัวมีพื้นที่สวนยางโดยเฉลี่ยครัวเรือนละ 10-20 ไร่ สำหรับการไ้ที่ดินในการทำสวนยางพารา คือ

ช่วงเวลาปี 2534-2539 มีการเปลี่ยนแปลงในเรื่องของราคาที่ดินราคาที่ดิน เดิมราคาที่ดินในอดีตเป็นดินเปล่า ไร่ละประมาณ 500 บาท ปัจจุบันราคาที่ดินเพิ่มสูงขึ้น โดยราคาต่ำสุดประมาณไร่ละ 100,000-250,000 บาท/ไร่ ปัจจัยที่มีผลต่อราคาที่ดิน คือ ประชากรโลกเพิ่มสูงขึ้นอย่างรวดเร็วแต่มีพื้นที่ดินภาคเกษตรเท่าเดิม ทำให้เริ่มขาดแคลนที่ดินทำกิน ประกอบกับราคาขายเพิ่มสูงขึ้น และพื้นที่บางส่วนถูกแปรรูปไปใช้ในธุรกิจด้านอื่นนอกภาคเกษตรของนายทุน ราคาบ้านและที่อยู่อาศัยแพงขึ้น ของกินของใช้ในชีวิตประจำวันสูงขึ้น เป็นต้น ส่งผลให้เกษตรกรหลายรายมีสมาชิกในครัวเรือนเยอะแต่มีที่ดินทำกินของตนเองน้อย และไม่มีรายได้ที่จะซื้อที่ดินในการปลูกยาง ทำให้แรงงานครัวเรือนส่วนใหญ่ทำงานนอกภาคเกษตร สำหรับผู้ที่มีสวนยางบางรายสมาชิกในครัวเรือนไม่ประกอบอาชีพภาคเกษตรเพราะพบว่าเป็นงานที่เหนื่อยและใช้กำลังร่างกายเยอะและมีความคิดว่าหากไปทำงานนอกภาคเกษตรจะมีรายได้เลี้ยงตัวเองมากกว่าทำงานภาคเกษตร ส่งผลให้เจ้าของสวนยางต้องใช้แรงงานจ้างกรีดยางสวนยางเพิ่มสูงขึ้น ซึ่งแรงงานจ้างกรีดยางส่วนใหญ่เป็นแรงงานจ้างที่ไร่ที่ดินทำกิน ดังคำสัมภาษณ์ที่ว่า

“... เดิมประกอบอาชีพนอกภาคเกษตรแต่ได้ค่าครองชีพต่ำจึงเคลื่อนย้ายแรงงานเข้าสู่แรงงานภาคเกษตร เนื่องจากมีรายได้ค่อนข้างสูงในแต่ละวัน แรงงานจ้างกรีดยางสวนยางเป็นของตนเองประมาณ 20 ไร่ แต่แรงงานในครัวเรือนมีหลายคน ทำให้แรงงานครัวเรือนบางส่วนจำเป็นต้องเป็นแรงงานจ้างควบคู่ด้วย...” (นายไชยะ กาญจนแก้ว สัมภาษณ์เมื่อ 13 กุมภาพันธ์ 2554)

ช่วงเวลาปี 2540-2541 เกิดภาวะราคายางลดต่ำลงอย่างรวดเร็วและประสบกับภาวะความผันผวนทางเศรษฐกิจข้าวยากหมากแพงส่งผลกระทบต่อเกษตรกรชาวสวนยางหลายรายต้องอพยพเคลื่อนย้ายแรงงานออกไปทำงานนอกภาคเกษตรเพิ่มมากขึ้นเพื่อหาเลี้ยงชีพ

ในครัวเรือน ทำให้เกษตรกรชาวสวนยางบางส่วนก็ขายที่ดินเดิมให้กับนายทุนหรือผู้มีอิทธิพลแล้วอพยพแรงงานไปประกอบอาชีพนอกภาคเกษตร

ช่วงเวลาปี 2542-2543 โลกเริ่มเข้าสู่ยุคโลกาภิวัตน์มีเทคโนโลยีที่เจริญก้าวหน้ามีกระแสวัฒนธรรมเข้ามา ส่งผลให้เกษตรกรชาวสวนยางพาราหลายคนเริ่มเข้าสู่ยุคของการเสพข้อมูลข่าวสารที่มีความสะดวกรวดเร็วโดยผ่านทางสื่อโทรทัศน์ วิทยุ รวมทั้งมีการณรงค์เรื่องการศึกษาต่อเพิ่มมากขึ้นส่งผลให้ สมาชิกของแรงงานครัวเรือนเกษตรกรชาวสวนยางพาราวัยหนุ่มสาวต่างมุ่งศึกษาต่อในระดับที่สูงขึ้นและเมื่อจบการศึกษา ก็ไปประกอบอาชีพตามความถนัดหรือตามความรู้ที่ตนเองได้ศึกษาเล่าเรียนมาได้แก่ บริษัท โรงงานอุตสาหกรรม บางครัวเรือนหัวหน้าครัวเรือนทำงานในภาคเกษตรและทำงานนอกภาคเกษตรควบคู่กัน บางครัวเรือนไปทำงานนอกภาคเกษตรทั้งครอบครัว โดยแรงงานนอกภาคเกษตรที่ได้รับความนิยม ได้แก่ โรงงานอุตสาหกรรม ฟาร์มเลี้ยงไก่ งานก่อสร้างรับเหมารายวัน เป็นต้น ส่งผลให้ครัวเรือนเกษตรกรชาวสวนยางที่ใช้แรงงานในภาคเกษตรจะอยู่ในวัยกลางคนและผู้สูงอายุ ครัวเรือนเกษตรกรชาวสวนยางพารารวมทั้งเจ้าของสวนยางที่ทำงานนอกภาคเกษตรที่เกี่ยวกับงานราชการ เช่น ครู ตำรวจ จะใช้วิธีการจ้างแรงงานกรีดยางในวันราชการ คือ วันจันทร์-ศุกร์ โดยมีพ่อแม่ช่วยดูแลควบคุมแรงงานจ้าง ช่วงวันเสาร์-อาทิตย์จะกลับมากรีดยางเองและจัดการสวนยางเอง บางรายครัวเรือนเกษตรกรชาวสวนยางพาราเริ่มมีการใช้แรงงานจ้างกรีดยาง มีทั้งแรงงานไทยและแรงงานข้ามชาติแต่ยังไม่แพร่หลายมากนัก ซึ่งแรงงานไทยมีทั้งแรงงานเครือข่ายในพื้นที่สวนยางขนาดเล็ก และใช้แรงงานในพื้นที่หรือแรงงานในชุมชนและแรงงานนอกพื้นที่ ในส่วนของแรงงานอีสานหรือแรงงานต่างภาคของประเทศไทยในพื้นที่สวนยางขนาดกลางและขนาดใหญ่ ที่เริ่มเข้ามาจะใช้วิธีการประกอบอาชีพนอกภาคเกษตรก่อน เช่น ตกแต่งแปรงเพาะพันธุ์ยาง เพาะเลี้ยงลูกปลา ค้าขาย แม่ค้าหาบเร่ โรงงานน้ำยาง หากมีเจ้าของสวนยางรายได้ต้องการแรงงานจ้างกรีดยางในสวนยางเหล่านี้จะไปประกอบอาชีพเป็นแรงงานจ้างกรีดยาง เนื่องจาก เป็นอาชีพที่มีรายได้สูง สามารถเลี้ยงครอบครัวได้ดีและยกระดับฐานะทางเศรษฐกิจของครัวเรือนให้สูงขึ้น

ช่วงเวลาปี 2544-2548 เริ่มมีแรงงานข้ามชาติ เช่น พม่า เขมร เข้ามาประกอบอาชีพเป็นแรงงานจ้างกรีดยางพาราของครัวเรือนเกษตรกรชาวสวนยาง การจ่ายค่าแรงระหว่างเจ้าของสวนยางและแรงงานจ้าง มี 2 รูปแบบ คือ รูปแบบที่หนึ่ง เป็นการแบ่งสัดส่วนรูปแบบผลประโยชน์แบบ 60:40 แบบ 50:50 แบบ 45:55 และแบ่งสัดส่วนผลประโยชน์แบบ 70:30 สำหรับแรงงานข้ามชาติ แต่เมื่อแรงงานข้ามชาติเหล่านี้ปฏิบัติงานจนเกิดความรู้สึกเคยชินกับพื้นที่และมีความรู้จักสนิทสนมกับเจ้าของสวนยางหรือนายจ้าง แรงงานข้ามชาติมักเรียกร้องในการแบ่งสัดส่วนผลประโยชน์แบบ 60:40 เทียบเท่ากับแรงงานคนไทย และรูปแบบที่สองใช้ทั้งแรงงานไทยและแรงงานข้ามชาติ



คือ การแบ่งค่าจ้างแรงงานแบบรายวัน มี 2 ประเภท คือ ประเภทที่หนึ่ง อัตราค่าจ้างกรีดต่อไร่ เฉลี่ย 20 – 30 บาท แรงงานที่มีความชำนาญและกรีดอย่างเดี่ยว(กรีดเหมา) จำนวนแปลงที่กรีดมากกว่า 1 แปลงใน 1 วัน ( เฉลี่ย 7-8 ไร่/วัน/แรงงาน) และประเภทที่สอง คือ อัตราค่าจ้างการเก็บผลผลิตต่อไร่ เฉลี่ย 10 – 20 บาท เป็นแรงงานที่จ้างเฉพาะในบางโอกาสและบางประเภทของแรงงาน เช่น แรงงานลูกหลาน / แรงงานผู้สูงอายุ โดยไม่จำเป็นต้องมีความชำนาญเฉพาะ เฉลี่ยรายได้ประมาณ 500 บาท/วัน โดยแรงงานคนไทยจะให้ค่าจ้างแรงงาน 300 บาท/วัน หากมีการจ้างแรงงานข้ามชาติ เจ้าของสวนยาง จะให้ค่าจ้างแรงงาน 150 บาท/วัน อย่างไรก็ตามเมื่อแรงงานปฏิบัติงานไปนานๆ แรงงานข้ามชาติก็จะพยายามเรียกร้องค่าแรงงานเทียบเท่ากับแรงงานไทยอย่างสม่ำเสมอ อย่างไรก็ตามแรงงานจ้างจะมีการเคลื่อนย้ายอพยพแรงงานไปเรื่อยๆ ไม่อยู่เป็นหลักแหล่ง เนื่องจากมีหลายปัจจัยที่แรงงานจ้างต้องออกไปหาสวนยางกรีดใหม่ อาทิ เจ้าของสวนยางต้องการโค่นยางแก่เพื่อปลูกยางใหม่ แรงงานลูกหลานหรือแรงงานเครือญาติมีการอพยพแรงงานกลับมาเป็นแรงงานภาคเกษตร บางรายเจ้าของสวนยางต้องการกรีดเองเนื่องจากราคายางแพงขึ้น สำหรับแรงงานจ้างมี 3 ประเภท คือ ประเภทที่หนึ่ง แรงงานจ้างที่ไร้ที่ดิน ไม่มีที่ดินของตนเอง อาจมาจากสาเหตุ 2 ประการ คือ สาเหตุที่หนึ่ง แรงงานจ้างเคยมีสวนยางเป็นของตนเองแต่ได้ขายที่ดินเพื่อประกอบอาชีพนอกภาคเกษตร แต่มีค่าครองชีพต่ำ และสาเหตุที่สอง แรงงานจ้างไม่มีที่ดินของตนเองและประกอบอาชีพนอกภาคเกษตร เช่น เป็นแรงงานก่อสร้าง แรงงานจ้างทั่วไป แต่มีรายได้ต่ำ จนเกิดภาวะได้ค่าจ้างแรงงานต่ำไม่พอเลี้ยงชีพ ประกอบกับราคายางแพงจึงกลับมาประกอบอาชีพเป็นแรงงานจ้างกรีด ประเภทที่สอง แรงงานจ้างบางรายมีสวนยางเป็นของตนเองแต่มีจำนวนน้อย จึงต้องเป็นแรงงานจ้างกรีดร่วมด้วย เพื่อให้สามารถดำรงชีวิตอยู่ได้ในช่วงภาวะเศรษฐกิจข้าวของแพง และราคายางอยู่ในระดับสูง และประเภทที่สาม แรงงานจ้างมีสวนยางเป็นของตนเองแต่ยางแก่และจำเป็นต้องโค่นแล้วปลูกยางใหม่แต่ยางยังเล็กอยู่ไม่สามารถเปิดกรีดได้ จึงเป็นแรงงานจ้างกรีดชั่วคราว เมื่อสวนยางสามารถเปิดกรีดได้ก็จะเป็นแรงงานครัวเรือนต่อไป สำหรับแรงงานของเกษตรกรชาวสวนยางพารา แบ่งเป็น 2 กลุ่ม คือ แรงงานครัวเรือน และแรงงานจ้างกรีด แรงงานจ้างกรีดส่วนใหญ่เป็นญาติพี่น้องซึ่งเป็นแรงงานในหมู่บ้าน และมีแรงงานอีสาน สำหรับแรงงานครัวเรือนที่อพยพไปทำงานนอกภาคเกษตรแล้วกลับมาทำงานภาคเกษตรที่กรีดยางจ้าง คิดเป็นร้อยละ 20 สำหรับพื้นที่ปลูกยางพาราของเกษตรกรชาวสวนยางพารามี 3 ขนาด คือ พื้นที่สวนยางขนาดเล็กจำนวน 5-15 ไร่ พื้นที่สวนยางขนาดกลางจำนวน 15-50 ไร่ พื้นที่สวนยางขนาดใหญ่จำนวน 50 ไร่ขึ้นไป ทั้งนี้พื้นที่สวนยางขนาดเล็กและขนาดกลางจะใช้แรงงานครัวเรือนเป็นหลักบางครัวเรือนใช้แรงงานครัวเรือนและแรงงานจ้างควบคู่กันโดยเป็นแรงงานเครือญาติและแรงงานในพื้นที่ การแบ่งสัดส่วนผลประโยชน์ ดังคำสัมภาษณ์ที่ว่า

“...แบ่งสัดส่วนผลประโยชน์ แบบ 50:50 แบ่งสัดส่วนผลประโยชน์แบบ 45:55 หากเป็นแรงงานนอกพื้นที่แบ่งสัดส่วนผลประโยชน์แบบ 60:40 อย่างไรก็ตาม เจ้าของสวนยางมีความนิยมนการแบ่งสัดส่วนผลประโยชน์แบบ 60:40 โดยเจ้าของสวนยางได้ 60% และแรงงานจ้างกริดได้ประมาณ 40% เพราะทำให้ปริมาณน้ำยางสูง รวมทั้งมีเจ้าของสวนยางประมาณ 3-4 ราย ที่มียางแก่ใกล้โคนจะแบ่งสัดส่วนผลประโยชน์แบบ 50:50 เพราะว่ามันทำให้ปริมาณน้ำยางในระดับต่ำ สำหรับพื้นที่สวนยางขนาดใหญ่ตั้งแต่ 50 ไร่ขึ้นไป เจ้าของสวนยางจะให้แรงงานข้ามชาติ ได้แก่ พม่า มอญ ลาว มากกว่าคนมุสลิมหรือคนไทยพุทธ เนื่องจากมีค่าแรงงานราคาถูก โดยแบ่งสัดส่วนผลประโยชน์แบบ 70:30...” (นายจรัส สถิต สัมภาษณ์เมื่อ 11 กุมภาพันธ์ 2554)

การแบ่งสัดส่วนผลประโยชน์ตามความเหมาะสม กล่าวคือ หากแรงงานจ้างเป็นเครือญาติหรือเป็นลูกหลาน ของเจ้าของสวนยางแบ่งสัดส่วนผลประโยชน์แบบ 50:50 โดยเจ้าของสวนยางและแรงงานจ้างจะร่วมกันออกค่าปุ๋ยและค่าตัดหญ้าเท่ากัน แรงงานจ้างต้องดูแลสวนยางของเจ้าของสวนยางเหมือนสวนยางของตนเอง เพราะเจ้าของมีความไว้นใจเชื่อใจในแรงงานจ้างว่ามีความซื่อสัตย์สุจริตและรู้จักอุปนิสัยใจคอของแรงงานจ้างอย่างดี และได้เห็นฝีมือการกรีดยางอย่าง แรงงานจ้างเป็นคนในหมู่บ้านหรือในจังหวัดใกล้เคียงก็จะแบ่งสัดส่วนผลประโยชน์แบบ 60:40 โดยเจ้าของสวนยางจะเป็นผู้รับผิดชอบค่าปุ๋ยค่าตัดหญ้าและการจัดการสวนยางทุกอย่าง ทั้งนี้แรงงานจ้างต้องมีความซื่อสัตย์สุจริต มีความอ่อนน้อมถ่อมตน และต้องมีฝีมือการกรีดยางเปลือกบางไม่บาดเนื้อยางจนเป็นตุ่ม หากเป็นแรงงานอีสานหรือแรงงานข้ามชาติ ได้แก่ พม่า มอญ ลาว เจ้าของสวนยางจะใช้วิธีการแบ่งสัดส่วนผลประโยชน์แบบ 70:30 โดยเจ้าของสวนยางจะเป็นผู้รับผิดชอบค่าปุ๋ยค่าตัดหญ้าและการจัดการสวนยางทุกอย่าง และแรงงานจ้างกริดจะต้องมีฝีมือการกรีดยางดีและมีความซื่อสัตย์สุจริต หากปฏิบัติงานได้ดีจนเป็นที่พอใจของเจ้าของสวนก็จะได้เปลี่ยนการแบ่งสัดส่วนผลประโยชน์แบบ 60:40 หรืออาจจะแบ่งแบบ 45:55 ตามความเหมาะสมขึ้นอยู่กับเจ้าของสวนยางเป็นผู้ตัดสินใจและไม่เกี่ยวกับลักษณะของพื้นที่สวนยาง และการแบ่งสัดส่วนผลประโยชน์ระหว่างเจ้าของสวนยางและแรงงานกริดอีกประเภทหนึ่งคือ หากเป็นสวนยางที่แก่ใกล้โคนอยู่ในพื้นที่ลาดเชิงเขา ความสูง เจ้าของสวนยางจะแบ่งสัดส่วนผลประโยชน์กับแรงงานจ้างแบบ 50:50 และหากเป็นยางเบิกใหม่หรือยางอ่อนจะแบ่งแบบ 60:40 และบางรายแบ่งแบบ 45:55 โดยใช้รูปแบบ 100 ชัก 10 ทั้งนี้การแบ่งสัดส่วนผลประโยชน์แบบ 60:40 45:55 และ 50:50 และแบบ 70:30 สำหรับแรงงานข้ามชาติ

ช่วงเวลาที่ปี 2549 - ปัจจุบัน ราคายางเริ่มปรับตัวสูงขึ้นและผู้ใช้แรงงานภาคเกษตรมีฐานะความเป็นอยู่ที่ดีขึ้นเรื่อยๆ ส่งผลกระทบทางบวกคือแรงงานครัวเรือนของเกษตรกรชาวสวนยางหลายรายที่เคลื่อนย้ายออกไปทำงานนอกภาคเกษตรเริ่มกลับเข้ามาสู่แรงงานภาคเกษตร แต่ด้วย

สาเหตุที่ครอบครัวของตนเองได้ขายที่ดินเดิมไปหมดแล้วหรือบางครัวเรือนมีที่ดินเดิมอยู่เพียงเล็กน้อยส่งผลให้มีรายได้ไม่เพียงพอต่อค่าครองชีพในชีวิตประจำวัน ดังคำสัมภาษณ์ที่ว่า

“...จำเป็นต้องใช้แรงงานจ้างของเจ้าของสวนยางที่เป็นนายทุนขนาดใหญ่มีสวนยางประมาณ 50-100 ไร่ โดยไม่มีทางเลือก เกษตรกรชาวสวนยางบางรายต้องเป็นแรงงานจ้างแบบถาวรเนื่องจากไม่มีที่ดินของตนเอง เนื่องจากขายที่ดินเดิม ส่งผลให้ในปัจจุบันพื้นที่ปลูกยางพาราของครัวเรือนเกษตรกรชาวสวนยางเหลือประมาณครัวเรือนละ 7-8 ไร่ ผู้ที่มีพื้นที่ปลูกยางมากที่สุด ประมาณ 10-20 ไร่ เท่านั้น...” (นายประคัน แซ่เจ็ม สัมภาษณ์เมื่อ 25 มีนาคม 2554)

สำหรับครัวเรือนเกษตรกรชาวสวนยางที่มีสวนยางขนาดเล็กประมาณ 5-15 ไร่ และขนาดกลางประมาณ 15-50 ไร่ นิยมใช้แรงงานครัวเรือน และจ้างลัับมีดกรีดยางแบบรายวัน ดังคำสัมภาษณ์ที่ว่า

“... ช่วงเวลาปฏิบัติงานของแรงงานจ้างกรีดยางพารา คือ เริ่มกรีดยางเวลา 00.30 – 04.00 น. ช่วงเก็บน้ำยางสดเวลา 06.30-08.30น. และขายน้ำยางสด คือ 08.30- 09.00 น. รวมเวลาที่ใช้ในการกรีดยางทั้งหมดเฉลี่ยประมาณ 5-6 ชั่วโมง ใช้รถจักรยานยนต์ในการบรรทุกถึงน้ำยางสด แรงงานจ้างบางรายมีอาชีพเสริมคือ รับจ้างลัับมีดกรีดยาง ราคาเล่มละประมาณ 15 บาท...” (นายจรัส สติ๊ด สัมภาษณ์เมื่อ 11 กุมภาพันธ์ 2554)

ดังแสดงในตารางที่ 18 พลวัตทางเศรษฐกิจ สังคม กายภาพ ชีวภาพการผลิตของครัวเรือนเกษตรกร  
ชาวสวนยางพารา

ปี 2524-2531	ปี 2532-2533	ปี 2534-2539	ปี 2540-2548	ปี 2549-ปัจจุบัน
เกษตรกร ชาวสวน ยางพารามีพื้นที่ ในการปลูก ยางพาราอย่าง เดียว ใช้แรงงาน กรี๊ด 2 คนคู่สามี ภรรยา ปฏิบัติงาน 7-8 ชั่วโมง/วัน กรี๊ด 180-200 วัน / ปี รายได้เฉลี่ย 5,000-10,000 บาทต่อเดือน แปรรูปยางแผ่น ดิบ มีเจ้าหน้าที่ สกย.ดูแลการ ถางปลา ขุดหลุม ปลูก วางคันดิน ปลูก ที่ดินโฉนด สปก.4-01 และ ที่ดินเขตป่าสงวน แบ่งสัญญาจ้าง กรี๊ด 90:10	เป็นช่วงการ ปฏิบัติเขียว เกษตรกร ชาวสวนยางเริ่ม ปรับเปลี่ยนจาก ทำสวนยางแบบ วนเกษตรหรือ การปลูกพืชร่วม ยางเช่น ขนุน มังคุด ทูเรียน ลองกอง มะพร้าว เป็นการปลูกพืช เชิงเดี่ยวพืช 12 ชั้นเช่น พืชหัว พืชผิวดิน พืชถม ดิน ผักกินยอด ไม้พื้งเพื่อน เถาวัลย์และใช้ แรงงานจ้างกรี๊ด ในสวนยางใส่ปุ๋ย และกำจัดวัชพืช เริ่มมีแรงงานข้าม ชาติมีระบบ ซับซ้อนมากขึ้น	เปลี่ยนแปลงเรื่อง ราคาที่ดิน เดิมไร่ ละประมาณ 500 บาท ต่อมาที่ดิน 100,000-250,000 บาท/ไร่เริ่มขาด แคลนที่ดินทำกิน พื้นที่บางส่วนถูก แปรรูปไปใช้ใน ธุรกิจด้านอื่น นอกภาคเกษตร ของนายทุน แรงงานครัวเรือน เริ่มทำงานนอก ภาคเกษตร เจ้าของสวนยาง เริ่มใช้แรงงานจ้าง กรี๊ดในสวนยาง	เกิดภาวะราคายาง ลดต่ำลงอย่าง รวดเร็วและ ประสบกับภาวะ ความผันผวนทาง เศรษฐกิจข้าวยาก หมากแพง โลก เริ่มเข้าสู่ยุค โลกาภิวัตน์มี เทคโนโลยีที่ เจริญก้าวหน้ามี กระแสวัตถุนิยม และยุคข้อมูล ข่าวสาร รวมทั้งมี แรงงานข้ามชาติ เช่น พม่า เขมร เข้ามาเป็นแรงงาน จ้างกรี๊ด แบ่ง สัดส่วน 60:40 50:50 45:55 และ 70:30	ราคายางเริ่ม ปรับตัวสูงขึ้น และผู้ใช้แรงงาน ภาคเกษตรมี ฐานะทาง เศรษฐกิจดีขึ้น แรงงานนอกภาค เกษตรเริ่มกลับสู่ ภาคเกษตรบาง รายมีที่ดินน้อย หรือไม่มีที่ดินจึง เป็นแรงงานจ้าง กรี๊ดของ ครัวเรือน เกษตรกร ชาวสวน ยางพารามี 2 แบบ คือ แบ่ง สัดส่วน 60:40 50:50 45:55 และ 70:30 และแบ่ง ค่าจ้างรายวัน แบบจ้างกรี๊ดและ จ้างเก็บ

## 1.2 พลวัตของแรงงานจ้างกรี๊ด

### 1. พลวัตการใช้แรงงานจ้างกรี๊ดของครัวเรือนเกษตรกรชาวสวนยางพารา

ช่วงเวลาปี 2524-2531 พบว่า แรงงานกรี๊ด 3-5 คน นิยมใช้แรงงานครัวเรือนเป็นหลักและแบ่งสัดส่วนสัญญาจ้างกรี๊ดแบบ 50:50 สำหรับแรงงานเครือข่าย มีลักษณะ เป็นพื้นที่ราบ และพื้นที่เนิน จำนวน 7-8 ชั่วโมงต่อวัน จำนวนวันกรี๊ด 70-80 วัน/ปี รายได้เฉลี่ย 9,000-25,000 บาทต่อเดือน ผลผลิต คือ แปรรูปยางแผ่นดิบ

ช่วงเวลาปี 2532 – 2533 ในช่วงของการปฏิวัติเขียวทำให้เกษตรกรชาวสวนยางเริ่มปรับเปลี่ยนจากทำสวนยางแบบวนเกษตรหรือเรียกว่าการปลูกพืชร่วมยางจำพวกไม้ยืนต้นหรือไม้ผล เช่น ขนุน มังคุด ทุเรียน ลองกอง มะพร้าว เป็นการปลูกพืชเชิงเดี่ยวเพื่อเพิ่มผลผลิตให้สูงขึ้นในสวนยางการปลูกพืช 12 ชั้นเพื่อเพิ่มธาตุอาหารในดิน เช่น พืชหัว พืชผิวดิน พืชอมดิน ผักกินยอด ไม้พุ่มเพื่อน เถาวัลย์ เป็นต้น และต้องการให้มีรายได้เพิ่มมากขึ้นจำพวกผักพื้นบ้าน เช่น ผักเหมียง ข้างตก เต้าร้าง หยวกกูด สับปะรด เป็นต้น เพราะว่าตลาดผลผลิตมีความต้องการในระดับสูง และใช้แรงงานจ้างกรี๊ดในสวนยางเป็นผู้ดูแลใส่ปุ๋ยและกำจัดวัชพืชทั้งแปลงยางและพืชผักยอดเดียว

ช่วงเวลาปี 2534-2539 พบว่า แรงงานกรี๊ด 3-5 คน แบ่งสัดส่วนสัญญาจ้างกรี๊ดแบบ 50:50 สำหรับแรงงานเครือข่าย มีลักษณะ เป็นพื้นที่ราบ ทำงาน 5-6 ชั่วโมงต่อวัน จำนวนวันกรี๊ด 120-170วัน/ปี รายได้เฉลี่ย 10,000-30,000บาทต่อเดือน และพื้นที่สวนยางขนาดใหญ่ 50 ไร่ขึ้นไป เริ่มนิยมใช้แรงงานข้ามชาติแบ่งสัดส่วนสัญญาจ้างกรี๊ดแบบ 70:30 สำหรับแรงงานข้ามชาติ เช่น พม่า มอญ ลาว เนื่องจากค่าจ้างแรงงานถูกกว่าแรงงานไทย

ช่วงเวลาปี 2540-2548 พบว่า แรงงานกรี๊ด 2 คน และใช้แรงงานจ้างกรี๊ดโดยใช้แรงงานเครือข่าย แบ่งสัดส่วนสัญญาจ้างกรี๊ดแบบ 50:50 และแบ่งสัญญาจ้างกรี๊ดแบบ 45:55 และสัญญาจ้างกรี๊ดแบบ 60:40 สำหรับแรงงานในพื้นที่และแรงงานต่างจังหวัดในภาคใต้ในสวนยางทุกขนาด เป็นพื้นที่ราบ สวนยางขนาดใหญ่มากนิยมแบ่งสัญญาจ้างกรี๊ดแบบ 70:30 สำหรับแรงงานข้ามชาติ เช่น มอญ พม่า ลักษณะพื้นที่ที่ลาดลอนลูกคลื่น และที่ควน จำนวน 4-5 ชั่วโมงต่อวัน จำนวนวันกรี๊ด 200-250 วัน/ปี รายได้เฉลี่ย 7,000-15,000 บาทต่อเดือน

ช่วงเวลาปี 2549-ปัจจุบัน ใช้แรงงานกรี๊ด 3 คนขึ้นไป รูปแบบที่ 1 แบ่งสัดส่วนสัญญาจ้างกรี๊ดแบบ 70:30 60:40 50:50 และแบบ 45:55 คือแบบ 70:30 เป็นแรงงานข้ามชาติ เช่น มอญ พม่า ในพื้นที่สวนยางขนาดใหญ่ และแบ่งสัดส่วนสัญญาจ้างกรี๊ดแบบ 60:40 สำหรับแรงงานในพื้นที่ แรงงานต่างจังหวัด และแรงงานต่างภูมิภาค แบบ 50:50 สำหรับแรงงานเครือข่าย แบบ 45:55 และรูปแบบที่สองใช้ทั้งแรงงานไทยและแรงงานข้ามชาติ คือ การแบ่งค่าจ้างแรงงานแบบรายวัน มี 2 ประเภท คือ ประเภทที่หนึ่ง อัตราค่าจ้างกรี๊ดต่อไร่ เฉลี่ย 20 – 30 บาท แรงงานที่มีความ

ชำนาญและกรีดยางอย่างเดียว (กรีดยาง) จำนวนแปลงที่กรีดยางมากกว่า 1 แปลงใน 1 วัน (เฉลี่ย 7-8 ไร่/วัน/แรงงาน) และประเภทที่สอง คือ อัตราค่าจ้างการเก็บผลผลิตต่อไร่ เฉลี่ย 10 – 20 บาท เป็นแรงงานที่จ้างเฉพาะในบางโอกาสและบางประเภทของแรงงาน เช่น แรงงานลูกหลาน / แรงงานผู้สูงอายุ โดยไม่จำเป็นต้องมีความชำนาญเฉพาะ เฉลี่ยรายได้ประมาณ 500 บาท/วัน สำหรับ แรงงานเครือข่ายและแรงงานในพื้นที่ ได้รับความนิยมนในพื้นที่สวนยางขนาดเล็กและขนาดกลาง ทั้งนี้ขึ้นอยู่กับแรงงานในแต่ละประเภทด้วย อาทิ แรงงานเครือข่าย แรงงานในพื้นที่ แรงงานในภาคใต้ และแรงงานต่างภูมิภาค พื้นที่สวนยางมีทั้งพื้นที่ราบและพื้นที่เนิน พื้นที่ลาดลอนลูกคลื่น ใช้เวลาปฏิบัติงานจำนวน 7-8 ชั่วโมงต่อวัน จำนวนวันกรีดยาง 60-70 วัน/ปี รายได้เฉลี่ย 9,000-20,000 บาทต่อเดือน ผลผลิต คือ แปรรูปยางแผ่นดิบ เป็นพื้นที่ราบและพื้นที่เนินควน มีการสนับสนุนด้านที่พัก(กงสี)จากเจ้าของสวนยาง แต่ปัจจุบันแรงงานจ้างกรีดยางนิยมอยู่บ้านตนเองเพิ่มมากขึ้น คิดเป็นร้อยละ 5

### 1.3 เศรษฐกิจ สังคม การใช้แรงงานจ้างของครัวเรือนเกษตรกรชาวสวนยางพารา

#### 1. ลักษณะด้านเศรษฐกิจ

พบว่า เมื่อราคายางแพงและมีฐานะทางเศรษฐกิจดีจะใช้จ่ายเงินอย่างฟุ่มเฟือยไปตามภาวะเศรษฐกิจโดยไม่คำนึงถึงผลกระทบที่ตามมาในอนาคต คาดหวังเพียงความสะดวกสบายให้มากที่สุด ประกอบกับมีการเข้ามาของกระแสวัตถุนิยมผ่านทางสื่อวิทยุและสื่อโทรทัศน์ เริ่มเข้ามาครอบงำเกษตรกรชาวสวนยางและแรงงานจ้างกรีดยาง วัตถุนิยมสิ่งๆ ได้รับความนิยมนมากที่สุดคือ รถยนต์ ต่อมาเกิดภาวะการหดตัวของรายได้และราคายางประสบปัญหาทางเศรษฐกิจโลก ทำให้มีราคาลงไม่แน่นอน รายได้ไม่เพียงพอกับรายจ่ายและมีความคิดเห็นว่าอาชีพกรีดยางจ้างเป็นอาชีพอิสระ บางครัวเรือนสวนยางยังเล็กอยู่ไม่สามารถเปิดกรีดยางได้และนิยมอาชีพกรีดยางเนื่องจากพบว่ามียางได้สูงจึงไม่ใช้แรงงานนอกภาคเกษตร บางครัวเรือนสามีเป็นแรงงานจ้างกรีดยางชั่วคราวเนื่องจากอยู่ในช่วงว่างเว้นจากการทำงานในโรงงานอุตสาหกรรม ก่อนที่จะมีอาชีพรับจ้างกรีดยางอย่างเดียว บางครอบครัวไม่มีสวนยางของตนเองและคาดหวังว่าเป็นอาชีพที่มั่นคงและมีรายได้สูงกว่าอาชีพอื่นจึงไม่นิยมให้สมาชิกในครัวเรือนออกไปทำงานนอกภาคเกษตร และประเภทที่สอง คือ สมาชิกในครัวเรือนใช้แรงงานนอกภาคเกษตรเป็นอาชีพเสริมเนื่องจากมีสมาชิกในครัวเรือนเยอะและแรงงานบางคนไม่ชอบงานภาคเกษตรเนื่องจากเป็นงานที่ค่อนข้างหนักและเหนื่อยรวมทั้งใช้กำลังร่างกายค่อนข้างสูง กล่าวคือ สมาชิกในครัวเรือนที่เคลื่อนย้ายอพยพออกนอกพื้นที่ คือ ส่วนหนึ่งแต่งงานมีครอบครัวและย้ายไปอยู่ในหมู่บ้านอื่นหรือจังหวัดอื่น และแรงงานบางส่วนกำลังศึกษาต่อแต่ส่วนใหญ่แรงงานจะทำงานนอกภาคเกษตร ดังแสดงในตารางที่ 19-22

ตารางที่ 19 จำนวนและร้อยละของอาชีพหลัก

อาชีพหลัก	จำนวน ( n = 395 )	ร้อยละ
<b>อาชีพหลัก</b>		
ช่างพารา	373	94.4
ไม้ผล	2	0.5
ทำนา	1	0.3
ทำไร่	2	0.5
ค้าขาย	10	2.5
รับราชการ/เจ้าหน้าที่รัฐ	2	0.5
อื่นๆ	5	1.3

จากตาราง 19 พบว่า แรงงานจ้างของครัวเรือนเกษตรกรชาวสวนยาง ส่วนใหญ่มีอาชีพหลักทำสวนยางพารามากที่สุด จำนวน 373 คน คิดเป็นร้อยละ 94.4 ค้าขายจำนวน 10 คน คิดเป็นร้อยละ 2.5 อื่นๆจำนวน 5 คน คิดเป็นร้อยละ 1.3 ปลูกไม้ผล ทำไร่และรับราชการหรือเจ้าหน้าที่รัฐจำนวน 2 คน คิดเป็นร้อยละ 0.5 และทำนาจำนวน 1 คน คิดเป็นร้อยละ 0.3 ตามลำดับ

ตารางที่ 20 จำนวนและร้อยละของอาชีพรอง

อาชีพรอง	จำนวน ( n = 395 )	ร้อยละ
<b>อาชีพรอง</b>		
ช่างพารา	38	9.6
ไม้ผล	53	13.4
ทำนา	32	8.1
ทำไร่	21	5.3
เลี้ยงสัตว์	84	21.3
ประมง	13	3.3
ค้าขาย	40	10.1
รับราชการ/เจ้าหน้าที่รัฐ	2	0.5
ไม่มีอาชีพเสริม	112	28.4

จากตาราง 20 พบว่า แรงงานจ้างของครัวเรือนเกษตรกรชาวสวนยางส่วนใหญ่ไม่มีอาชีพเสริมมากที่สุด จำนวน 112 คน คิดเป็นร้อยละ 28.4 เลี้ยงสัตว์จำนวน 84 คน คิดเป็นร้อยละ 21.3 ปลูกไม้ผลจำนวน 53คน คิดเป็นร้อยละ 13.4 ค่าขายจำนวน 40 คน คิดเป็นร้อยละ 10.1 กรีดยางพาราจำนวน 38 คน คิดเป็นร้อยละ 9.6 ทำนาจำนวน 32 คน คิดเป็นร้อยละ 8.1 ทำไร่จำนวน 21 คน คิดเป็นร้อยละ 5.3 ประมงจำนวน 13 คน คิดเป็นร้อยละ 3.3 รับราชการ/เจ้าหน้าที่รัฐจำนวน 2 คน คิดเป็นร้อยละ 0.5 ตามลำดับ

**ตารางที่ 21** จำนวนละร้อยละรายได้ของแรงงานจ้างกรีดยาง (เฉลี่ย/เดือน)

รายได้ของแรงงานจ้างกรีดยางเฉลี่ย/เดือน	จำนวน ( n = 395)	ร้อยละ
<b>รายได้ของแรงงานจ้างกรีดยางเฉลี่ย (บาท/เดือน )</b>		
$\leq 5,000$	46	11.6
5,001-10,000	188	47.6
10,001-15,000	107	27.1
15,001-20,000	37	9.4
$\geq 20,001$	17	4.3

จากตารางที่ 21 พบว่า แรงงานจ้างของครัวเรือนเกษตรกรชาวสวนยาง เท่ากับ 395 คน ส่วนใหญ่ได้รับค่าจ้างกรีดยางเฉลี่ย 5,000-10,000 บาท /เดือนมากที่สุด จำนวน 188 คน คิดเป็นร้อยละ 47.6 ได้รับเงินค่าจ้าง 10,001-15,000 บาท/เดือน จำนวน 107 คน คิดเป็นร้อยละ 27.1 ได้รับเงินค่าจ้าง ไม่เกิน 5,000 บาท/เดือน จำนวน 46 คน คิดเป็นร้อยละ 11.6 ได้รับเงินค่าจ้าง 15,001-20,000 บาท/เดือน จำนวน 37 คน คิดเป็นร้อยละ 9.4 และได้รับเงินค่าจ้าง 20,001 บาทขึ้นไป จำนวน 17 คน คิดเป็นร้อยละ 4.3 ตามลำดับ



ตารางที่ 22 จำนวนและร้อยละของประสบการณ์ในการทำสวนยางพารา

ประสบการณ์ในการทำสวนยางพารา	จำนวน ( n = 395 )	ร้อยละ
ประสบการณ์ในการทำสวนยางพารา ( ปี )		
$\leq 5$	23	5.8
5-10	74	18.7
11-20	116	29.4
21-30	110	27.8
31- 40	70	17.7
$\geq 41$	2	0.5

จากตารางที่ 22 พบว่า แรงงานจ้างของครัวเรือนเกษตรกรชาวสวนยาง ส่วนใหญ่มีประสบการณ์ในการทำสวนยางพาราอยู่ในช่วงระหว่าง 11-20 ปี มากที่สุดจำนวน 116 คน คิดเป็นร้อยละ 29.4 มีประสบการณ์ในการทำสวนยางพาราอยู่ในช่วงระหว่าง 21-30 ปี จำนวน 110 คน คิดเป็นร้อยละ 27.8 มีประสบการณ์ในการทำสวนยางพาราอยู่ในช่วง 5-10 ปี จำนวน 74 คน คิดเป็นร้อยละ 18.7 มีประสบการณ์ในการทำสวนยางพาราอยู่ในช่วงระหว่าง 31-40 ปี จำนวน 70 คน คิดเป็นร้อยละ 17.7 มีประสบการณ์ในการทำสวนยางพาราน้อยกว่าหรือเท่ากับ 5 ปี จำนวน 23 คน คิดเป็นร้อยละ 5.8 และมีประสบการณ์ในการทำสวนยางพารามากกว่าหรือเท่ากับ 41 ปี จำนวน 2 คน คิดเป็นร้อยละ 0.5 ตามลำดับ

## 2. ลักษณะด้านสังคม

พบว่า ค่านิยมของแรงงานครัวเรือนเกษตรกรชาวสวนยางทั้งที่มีสวนยางขนาดเล็ก และแรงงานจ้างกรีดยาง คือ เมื่อราคายางแพงและมีฐานะทางเศรษฐกิจดีจะใช้จ่ายเงินอย่างฟุ่มเฟือยไปตามภาวะเศรษฐกิจโดยไม่คำนึงถึงผลกระทบที่ตามมาในอนาคต คาดหวังเพียงความสะดวกสบายให้มากที่สุด ประกอบกับมีการเข้ามาของกระแสวัตถุนิยมผ่านทางสื่อวิทยุและสื่อโทรทัศน์ เริ่มเข้ามาครอบงำเกษตรกรชาวสวนยางและแรงงานจ้างกรีดยาง วัตถุนิยมสิ่งที่ได้รับความนิยมมากที่สุด คือ รถยนต์ ต่อมาเกิดภาวะการณ์หยุดชะงักของรายได้และราคายางประสบปัญหาทางเศรษฐกิจโลกทำให้มีราคาลงไม่แน่นอน รายได้ไม่เพียงพอกับรายจ่ายและมีความคิดเห็นว่าอาชีพกรีดยางจ้างเป็นอาชีพอิสระ บางครัวเรือนสวนยางยังเล็กอยู่ไม่สามารถเปิดกรีดยางได้

และนิยมอาชีพกรีดยางเนื่องจากพบว่ามียารายได้สูงจึงไม่ใช้แรงงานนอกภาคเกษตร บางครัวเรือนสามีเป็นแรงงานจ้างกรีดยางชั่วคราวเนื่องจากอยู่ในช่วงว่างเว้นจากการทำงานในโรงงานอุตสาหกรรม ก่อนที่จะมีอาชีพรับจ้างกรีดยางอย่างเดียว บางครอบครัวไม่มีสวนยางของตนเองและคาดหวังว่าเป็นอาชีพที่มั่นคงและมีรายได้สูงกว่าอาชีพอื่นจึงไม่นิยมให้สมาชิกในครัวเรือนออกไปทำงานนอกภาคเกษตร และประเภทที่สอง คือ สมาชิกในครัวเรือนใช้แรงงานนอกภาคเกษตรเป็นอาชีพเสริมเนื่องจากมีสมาชิกในครัวเรือนเยอะและแรงงานบางคนไม่ชอบงานภาคเกษตรเนื่องจากเป็นงานที่ค่อนข้างหนักและเหนื่อยรวมทั้งใช้กำลังร่างกายค่อนข้างสูง กล่าวคือ สมาชิกในครัวเรือนที่เคลื่อนย้ายอพยพออกนอกพื้นที่ คือ ส่วนหนึ่งแต่งงานมีครอบครัวและย้ายไปอยู่ในหมู่บ้านอื่นหรือจังหวัดอื่น และแรงงานบางส่วนกำลังศึกษาต่อแต่ส่วนใหญ่แรงงานจะทำงานนอกภาคเกษตรแล้วไปตั้งถิ่นฐานมีครอบครัวภูมิลำเนาอื่น ดังแสดงในตารางที่ 23

ตารางที่ 23 จำนวนและร้อยละของสมาชิกในครัวเรือนในปัจจุบัน

สมาชิกในครัวเรือน	จำนวน (n = 395)	ร้อยละ
<b>จำนวนสมาชิกในครัวเรือน (คน)</b>		
≤ 2	9	2.3
3-4	162	41.0
5-6	167	42.3
≥ 7	53	13.4
<b>จำนวนแรงงานในครัวเรือน (คน)</b>		
≤ 2	105	27.9
3-4	250	56.1
5-6	40	18.5
<b>จำนวนแรงงานในภาคเกษตร (คน)</b>		
≤ 2	201	69.2
3-4	190	31.9
5-6	4	18.5

ตารางที่ 23 (ต่อ) จำนวนและร้อยละของสมาชิกในครัวเรือนในปัจจุบัน

สมาชิกในครัวเรือน	จำนวน (n = 395)	ร้อยละ
จำนวนแรงงานในการทำสวนยาง (คน)		
1	21	5.3
2	344	87.1
3	30	7.6

จากตารางที่ 23 พบว่า รายละเอียดสมาชิกในครอบครัวในปัจจุบันของแรงงานจ้างกรีดยาง มีสมาชิกในครอบครัว 5-6 คนมากที่สุด จำนวน 167 คน คิดเป็นร้อยละ 42.3 สมาชิกในครอบครัว 3-4 คน จำนวน 162 คน คิดเป็นร้อยละ 41.0 สมาชิกในครอบครัว 7 คนขึ้นไป จำนวน 53 คน คิดเป็นร้อยละ 13.4 และสมาชิกในครอบครัวไม่เกิน 2 คน จำนวน 9 คน คิดเป็นร้อยละ 2.3 รายละเอียดจำนวนแรงงานในครัวเรือนของแรงงานจ้างกรีดยาง จำนวนแรงงาน 3-4 คน จำนวน 250 คน คิดเป็นร้อยละ 56.1 จำนวนแรงงานไม่เกิน 2 คน จำนวน 105 คน คิดเป็นร้อยละ 27.9 จำนวนแรงงาน 5-6 คน จำนวน 40 คน คิดเป็นร้อยละ 18.5 ตามลำดับ รายละเอียดจำนวนแรงงานในภาคเกษตรของแรงงานจ้างกรีดยาง แรงงาน 2 คน จำนวน 201 คน คิดเป็นร้อยละ 69.2 แรงงาน 3-4 คน จำนวน 190 คน คิดเป็นร้อยละ 31.9 และแรงงาน 5-6 คน จำนวน 4 คน คิดเป็นร้อยละ 18.5 รายละเอียดจำนวนแรงงานในการทำสวนยางของแรงงานจ้างกรีดยาง แรงงาน 2 คน จำนวน 344 คน คิดเป็นร้อยละ 87.1 แรงงาน 3 คน จำนวน 30 คน คิดเป็นร้อยละ 7.6 แรงงาน 1 คน จำนวน 21 คน คิดเป็นร้อยละ 5

ตารางที่ 24 จำนวนและร้อยละของการอพยพเคลื่อนย้ายแรงงาน

การอพยพเคลื่อนย้ายแรงงาน	จำนวน (n = 395)	ร้อยละ
การอพยพเคลื่อนย้ายแรงงาน		
หมู่บ้านอื่นหรืออำเภออื่น	130	32.9
จังหวัดอื่นในภาคใต้	68	17.2
จังหวัดอื่นในประเทศไทย	4	1.0
ประเทศอื่น เช่น พม่า ลาว	4	1.0
ไม่อพยพแรงงาน	99	25.1

จากตารางที่ 24 พบว่า แรงงานจ้างของครัวเรือนเกษตรกรชาวสวนยางส่วนใหญ่ อพยพมาจากหมู่บ้านอื่นมากที่สุดจำนวน 130 คน คิดเป็นร้อยละ 32.9 ไม่อพยพแรงงานจำนวน 99 คน คิดเป็นร้อยละ 25.1 อื่นๆ จำนวน 90 คน คิดเป็นร้อยละ 22.8 อพยพมาจากจังหวัดอื่นในภาคใต้ จำนวน 68 คน คิดเป็นร้อยละ 17.2 อพยพมาจากจังหวัดอื่นในประเทศไทยและอพยพมาจาก ประเทศอื่น เช่น พม่า ลาว จำนวน 4 คน คิดเป็นร้อยละ 1.0 ตามลำดับ เหตุผลที่แรงงานบางส่วน ทำงานนอกภาคเกษตร เพราะที่ต้องการหารายได้เสริมมาเลี้ยงครอบครัวแต่บางครอบครัวไร้ที่ดิน ในการทำสวนยางจึงจำเป็นต้องทำงานนอกภาคเกษตร ดังคำสัมภาษณ์ที่ว่า

“...เคยกรีดยางมาหลายแปลงแล้วแต่เป็นยางแก่ เจ้าของสวนยางต้องการ โคนและ ปลูกรยางใหม่รวมทั้งในประเทศมาเลเซีย เพราะราคายางสูงดีกว่าประเทศไทย ต่อมาเกิดผลกระทบ คือ ต้นยางแก่จัดจึงต้อง โคนต้นยางเก่าทิ้งทำให้มีรายรับไม่เพียงพอกับรายจ่ายเพราะว่าของแพงขึ้นทุกวัน รู้สึกเครียดมากจึงจำเป็นต้องอพยพมากรีดยางในตำบลควนเสม็ด อำเภอสะเดา จังหวัดสงขลา ...”  
(นายลิขิต นุ่นศรีปาน สัมภาษณ์เมื่อ 23 มีนาคม 2554)

บางครอบครัวสมาชิกในครัวเรือนแต่งงานแล้วทำงานโรงงานแล้วก็กลับมาทำ สวนยาง ช่วง 20 ปีที่ผ่านมาแรงงานจ้างของครัวเรือนเกษตรกรชาวสวนยาง ใช้แรงงานชายหญิง มี พื้นที่กรีดยางเฉลี่ย 5-15 ไร่ ทำงานเฉลี่ย 6-8 ชั่วโมง วันทำงาน 80-90 วัน/ปี ผลผลิตเฉลี่ย 14.8 กิโลกรัม รายได้เฉลี่ย 10,000-30,000 บาท/เดือน รวมทั้งมีการประกอบอาชีพเสริมนอกภาคเกษตรอีกประเภท คือ ลับมีดรับจ้าง ทำงาน 4 ชั่วโมง/วัน เป็นการหารายได้เสริมเพื่อเลี้ยงดูครอบครัว พบว่า แรงงาน จ้างส่วนใหญ่พ่อแม่ตั้งถิ่นฐานอยู่ในหมู่บ้าน เนื่องจาก มีสาเหตุหลักอยู่ 2 ประการ คือ สาเหตุที่หนึ่ง คือ บ้านเดิมอยู่ที่นี้โดยบางครอบครัวอาศัยอยู่ในหมู่บ้านนี้มาตั้งแต่รุ่นปู่โดยมีสวนยางอยู่ในหมู่บ้าน บางคนพ่อแม่เข้ามาตั้งถิ่นฐานด้วยวิธีการจับจองพื้นที่ปลูกสวนยางเป็นคนแรก โดยมีญาติพี่น้อง ตั้งเดิมจับจองพื้นที่อยู่แล้ว และสาเหตุที่สอง คือ พ่อแม่ย้ายถิ่นฐานหรือครอบครัวอพยพมาจาก หมู่บ้านอื่นหรือในเขตจังหวัดใกล้เคียง เช่น จังหวัดพัทลุง จังหวัดสงขลา จังหวัดสตูล จังหวัด นครศรีธรรมราช ซึ่งส่วนใหญ่มากรีดยางจ้าง ดังตารางที่ 25

ตารางที่ 25 จำนวนและร้อยละของภูมิลำเนา

ภูมิลำเนา	จำนวน ( n = 395 )	ร้อยละ
ภูมิลำเนา		
ท้องถิ่นหรือเกิดในหมู่บ้าน	220	55.7
อพยพมาจากภูมิลำเนาอื่นหรือพื้นที่อื่น	175	44.3

จากตารางที่ 25 พบว่า แรงงานจ้างของครัวเรือนเกษตรกรชาวสวนยางส่วนใหญ่มีภูมิลำเนาเป็นคนในท้องถิ่นหรือเกิดในหมู่บ้าน มากที่สุดจำนวน 220 คน คิดเป็นร้อยละ 55.7 อพยพมาจากภูมิลำเนาอื่นหรือพื้นที่อื่น จำนวน 175 คน คิดเป็นร้อยละ 44.3 ตามลำดับ

ตารางที่ 26 จำนวนและร้อยละของการอาศัยอยู่ในหมู่บ้าน

อาศัยอยู่ในหมู่บ้าน	จำนวน ( n = 395 )	ร้อยละ
อาศัยอยู่ในหมู่บ้าน ( ปี )		
$\leq 5$	30	7.6
5-10	63	15.9
11-20	55	13.9
21-30	77	19.5
$\geq 31$	170	43.0

จากตารางที่ 26 พบว่า แรงงานจ้างของครัวเรือนเกษตรกรชาวสวนยางส่วนใหญ่ครอบครัวอาศัยอยู่ในหมู่บ้านนาน 31 ปีขึ้นไปมากที่สุด จำนวน 170 คน คิดเป็นร้อยละ 43.0 ครอบครัวอาศัยอยู่ในหมู่บ้านนาน 21-30 ปี จำนวน 77 คน คิดเป็นร้อยละ 19.5 ครอบครัวอาศัยอยู่ในหมู่บ้านนาน 5-10 ปี จำนวน 63 คน คิดเป็นร้อยละ 15.9 ครอบครัวอาศัยอยู่ในหมู่บ้านนาน 11-20 ปี จำนวน 55 คน คิดเป็นร้อยละ 13.9 ครอบครัวอาศัยอยู่ในหมู่บ้านนานต่ำกว่า 5 ปี จำนวน 30 คน คิดเป็นร้อยละ 7.6 ตามลำดับ ทั้งนี้พบว่า แรงงานจ้างกรี๊ดของเกษตรกรชาวสวนยางคาดหวังแรงงานบุตรหลานที่กำลังศึกษาอยู่แล้วช่วงวันหยุดเสาร์อาทิตย์จะช่วยพ่อแม่เก็บน้ำยาง บางรายหยุดเรียน

กลางคันเนื่องจากมีปัญหาติดขัดเรื่องการเงินในครอบครัวจึงจำเป็นต้องออกมาช่วยพ่อแม่กรีดยาง  
จ้างต่อไปแล้วแต่งงานย้ายครอบครัวออกไปเป็นแรงงานจ้างกรีดยางต่อไป บางครัวเรือนในช่วงก่อน 10  
ปีที่ผ่านมา เดิมสมาชิกในครัวเรือนเคลื่อนย้ายอพยพแรงงานออกไปทำงานนอกภาคเกษตร เช่น  
ทำงานในห้างร้าน ห้างสรรพสินค้า บริษัท โรงงานอุตสาหกรรม เป็นต้น ดังคำสัมภาษณ์ที่ว่า

“...ในช่วง 20 ปีที่ผ่านมาสมาชิกในครัวเรือนอพยพออกจากครัวเรือน 3 คน คือ ลูก  
ชายคนโต อายุ 30 ปี อาชีพรับราชการตำรวจ อพยพออกจากหมู่บ้าน พ.ศ. 2549 อพยพไปทำงานที่  
หาดใหญ่และแต่งงานมีครอบครัวลูกชายคนกลางอายุ 28 ปี และลูกชายคนเล็กอายุ 26 ปี อพยพออกจาก  
หมู่บ้าน พ.ศ. 2550 อพยพไปทำงานบริษัทในจังหวัดสงขลา...” (นางอารีย์ วิเชียรคู่ สัมภาษณ์เมื่อ  
18 มีนาคม 2554)

“...ลูกสาวคนโต อายุ 30 ปี ทำงานบริษัทเบทาโกร ลูกชายคนกลางอายุ 27 ปี เป็น  
นักจิตวิทยา และน้องชายอายุ 37 ปี ทำงานที่บริษัทหลักทรัพย์ แผนกผู้จัดการฝ่ายขาย  
รายได้ 3,000-5,000 บาท/เดือน ...” (นางสุวรรณา รัตนกุล สัมภาษณ์เมื่อ 26 มีนาคม 2554)

ต่อมาเมื่อ 2-3 ปีที่ผ่านมา เกิดภาวะราคายางปรับตัวสูงขึ้นและพบว่ามีรายได้สูงกว่าทำงาน  
นอกภาคเกษตรเหล่านั้น ทำให้แรงงานครัวเรือนเริ่มอพยพกลับเข้ามาสู่แรงงานภาคเกษตร โดยเป็น  
แรงงานจ้างกรีดยางเพิ่มมากขึ้น ดังคำสัมภาษณ์ที่ว่า

“...สมัยก่อนราคายางตกต่ำมาก ทำให้มีรายรับไม่เพียงพอกับรายจ่าย สามีย่ไป  
ประกอบอาชีพรับเหมาก่อสร้างบ้าง ทำงานโรงงานอุตสาหกรรมไม่ยั้งบ้าง เหนื่อยมาก และทำทั้งวัน มี  
รายได้ 2,000-3,000 บาท/ครั้งไม่คุ้มค่าเลย ช่วงหลังมานี้ราคายางดีขึ้นมาก สามีย่กรีดยางจ้างอย่างเดียว  
แล้ว...” (นางกัญญา สว่างรัฐ สัมภาษณ์เมื่อ 21 มีนาคม 2554)

“...ช่วงแรกสามีย่ใช้แรงงานจ้างทั่วไป ได้ค่าจ้างวันละ 300 บาทก็เอา แต่บางครั้งจึงจะ  
มีคนมาจ้างที่ ประมาณเดือนละครั้งได้กระมัง แต่ก็ต้องทนเพราะว่าราคายางไม่ดีเลย ปัจจุบันกรีดยางดี  
ที่สุดแล้ว...” (นางปรีดา รัตนกุล สัมภาษณ์เมื่อ 26 มีนาคม 2554)

บางครัวเรือนลูกเรียนจบการศึกษาระดับปริญญาตรีแล้วไม่มีสายงานรองรับก็กลับมา  
ช่วยพ่อแม่กรีดยางไปก่อนเพื่อรอเรียกตัวเข้าทำงานตามที่ตนสนใจ แรงงานจ้างกรีดยางคาดหวังให้ลูก  
ประกอบอาชีพนอกภาคเกษตรในอนาคต โดยเฉพาะอาชีพรับราชการเพราะว่าเกษตรกรชาวสวน  
ยางจะยึดติดกับอาชีพรับราชการมาก โดยคาดหวังว่าอาชีพนี้เป็นอาชีพที่มั่นคงไม่ใช่กำลังแรงงาน

กายเหมือนกับพ่อแม่และไม่อยากให้ลูกได้รับความยากลำบาก และมีสวัสดิการดี แต่หากลูกหลานคนใดไม่เรียนหนังสือหรือมีนิสัยเกเรพ่อแม่จะให้ลูกๆช่วยกรีดยางเมื่อมีครอบครัวก็ย้ายออกไปสร้างครอบครัวของตน โดยเป็นแรงงานจ้างกรีดยางต่อไป สำหรับแรงงานครัวเรือนมีสมาชิกในครัวเรือนเฉลี่ยจำนวน 6 คน และแรงงานจ้างกรีดยาง มี 2-3 คนทั้งแรงงานคู่สามี-ภรรยา แรงงานพ่อแม่ และแรงงานบุตรหลานสมาชิกในครัวเรือน ทั้งนี้แรงงานที่พบ เป็นแรงงานแบบแบ่งผลผลิต ระดับความเพียงพอของแรงงานจ้างของครัวเรือนเกษตรกรชาวสวนยางพารามี 2 รูปแบบ คือ ประเภทที่หนึ่ง แรงงานจ้างของครัวเรือนเกษตรกรชาวสวนยางมีเพียงพอกับระบบฟาร์ม แรงงานประเภทนี้ส่วนใหญ่มักใช้แรงงานครัวเรือนเนื่องจากมีจำนวนสมาชิกในครัวเรือนน้อยและมีสวนยางเพียงพอ กับระบบฟาร์มและประเภทที่สอง คือ แรงงานจ้างของครัวเรือนเกษตรกรชาวสวนยางมีไม่เพียงพอ ระบบฟาร์มใช้แรงงานครัวเรือนและแรงงานจ้างควบคู่กัน หรือใช้แรงงานจ้างกรีดยางอย่างเดียว เนื่องจากมีสมาชิกในครัวเรือนมากกว่าพื้นที่ทำการเกษตร สมาชิกในครัวเรือนมีจำนวนมากแต่มีสวนยางเป็นของตนเองเพียงเล็กน้อยทำให้มีรายได้ไม่เพียงพอกับค่าใช้จ่ายในชีวิตประจำวัน จำเป็นต้องกรีดยางจ้างเพิ่มเติม เนื่องจากไม่มียางเป็นของตนเอง บางครัวเรือนมีสาเหตุที่ตัดสินใจรับจ้างกรีดยาง เพราะว่าได้เงินเร็ว และไม่มีสวนยางเป็นของตนเองเพราะว่าขายหมดแล้ว ความคาดหวังของแรงงานภาคเกษตรในการทำสวนยางพารามี 2 กลุ่มคือ กลุ่มที่หนึ่ง อยากให้ลูกทำงานนอกภาคเกษตรและกลุ่มที่สองอยากให้ลูกทำงานภาคเกษตร ดังนี้ กลุ่มที่หนึ่ง พบว่า อยากให้ลูกทำงานนอกภาคเกษตร ได้แก่ ครู ทหาร ตำรวจ พยาบาล เกษษกร พนักงานห้างร้าน บริษัทช่างยนต์ ช่างไฟฟ้า เป็นต้น คิดเป็นร้อยละ 90 ดังคำสัมภาษณ์ที่ว่า

“...อยากให้ลูกทำงานที่ดีๆไม่ต้องเหนื่อยเหมือนอย่างแม่และยาย มีความมั่นคงดี ทำงานข้างนอกจะได้ประสบการณ์มากกว่า เจริญก้าวหน้ามากกว่า ทำสวนยางค่อนข้างเหนื่อย พักผ่อนไม่เพียงพอ, จะไม่ลำบากเหมือนพ่อแม่...” (นายอัฒกุล แวะชาย สัมภาษณ์เมื่อ 17 มีนาคม 2554)

เกษตรกรชาวสวนยางบางรายสนับสนุนการทำงานนอกภาคเกษตรแต่ในระหว่างที่รอกานหรือว่างงานจะใช้เวลาว่างกรีดยางเพื่อรอเรียกเข้าทำงานตามที่สมัครไว้ คิดเป็นร้อยละ 50 ดังคำสัมภาษณ์ที่ว่า

“...งานสวนยางไม่ค่อยมั่นคง แต่หากเรียนจบมาแล้วหากงานทำไม่ได้คงจะกลับบ้านมากรีดยางก็ได้ ไม่กังวลต่อการมองว่า จบ ป.ตรีแล้วอยู่บ้าน เรียนมาเพื่อเอาความรู้ รอกานรองรับ มียางกรีดยางไปพลาถก่อนดีกว่า ...” (นายสะมะ มัสหมัน สัมภาษณ์เมื่อ 11 มีนาคม 2554)

และกลุ่มที่สองพบว่า อยากให้ลูกทำงานในภาคเกษตรคือทำสวนยางพารา คิดเป็นร้อยละ 40 ดังคำสัมภาษณ์ที่ว่า

“...อยากให้ลูกกรีดยางเหมือนพ่อแม่ เป็นอาชีพอิสระไม่มีเจ้า/ไม่มีนาย แต่ว่าต้องเป็นงานที่สุจริตเท่านั้น / มีความอดทน/มีความขยัน ประกอบอาชีพกรีดยางในอนาคต งานอื่นมีรายได้น้อย ทำสวนยางรายได้ดี กว่าภาคอุตสาหกรรม...” (นายเอียด หนานนาโตะ สัมภาษณ์เมื่อ 17 มีนาคม 2554)

### 3. การใช้แรงงานจ้างของครัวเรือนเกษตรกรชาวสวนยางพารา

ตารางที่ 27 จำนวนและร้อยละของประเภทของแรงงานที่ใช้ในสวนยาง

ประเภทแรงงาน	จำนวน (n = 395 )	ร้อยละ
<b>ประเภทแรงงานที่ใช้ในสวนยาง</b>		
แรงงานครัวเรือน	5	1.3
แรงงานจ้างประจำ	189	47.8
แรงงานจ้างชั่วคราว	43	10.9
แรงงานแบ่งผลผลิต	158	40.0

จากตารางที่ 27 พบว่า แรงงานจ้างของครัวเรือนเกษตรกรชาวสวนยางเป็นแรงงานจ้างประจำมากที่สุด จำนวน 189 คน คิดเป็นร้อยละ 47.8 เป็นแรงงานแบ่งผลผลิต จำนวน 158 คน คิดเป็นร้อยละ 40.0 เป็นแรงงานจ้างชั่วคราว จำนวน 43 คน คิดเป็นร้อยละ 10.9 และเป็นแรงงานครัวเรือน 5 คน คิดเป็นร้อยละ 1.3 ตามลำดับ ซึ่งอาจมาจากสาเหตุ 2 ประการ คือ ประเภทที่หนึ่ง แรงงานจ้างเคยมีสวนยางเป็นของตนเองแต่ได้ขายที่ดินเพื่อประกอบอาชีพนอกภาคเกษตร แต่มีค่าครองชีพต่ำ และประเภทที่สอง แรงงานจ้างไม่มีที่ดินของตนเองและประกอบอาชีพนอกภาคเกษตร เช่น แรงงานก่อสร้าง แรงงานจ้างทั่วไป แต่ได้ค่าจ้างแรงงานขั้นต่ำไม่พอเลี้ยงชีพ ประกอบกับรายทางแพงจึงเป็นแรงงานจ้างกรีด ดังคำสัมภาษณ์ที่ว่า

“...เป็นแรงงานจ้างประจำ กรีดยาง-ขายผลผลิต เริ่มจ้างเมื่อปี 2544-ปัจจุบัน แรงงานมาจากคนในพื้นที่ ทำงาน 4-5 ชั่วโมง/วัน ทำงาน 80-90 วัน/ปี จำนวน 15 ไร่ ผลผลิตเฉลี่ย 15-20 กิโลกรัม ค่าจ้าง 1,000 บาท/วัน ...” (นายเคลิ้ม สุวรรณ สัมภาษณ์เมื่อ 26 มีนาคม 2554)



“...เป็นแรงงานจ้างกรีดยาง-ขายผลผลิต เริ่มจ้างเมื่อปี 2544-ปัจจุบัน แรงงานมาจากคนในพื้นที่ ทำงาน 4-5 ชั่วโมง/วัน ทำงาน 80-90 วัน/ปี ...” (นางกานดา หมดยาป่า สัมภาษณ์เมื่อ 24 มีนาคม 2554)

“...เป็นแรงงานจ้างประจำ ชายหญิง เริ่มจ้างเมื่อปี 2547-ปัจจุบัน แรงงานมาจากคนในพื้นที่ ทำงาน 7-8 ชั่วโมง/วัน ทำงาน 100-150 วัน/ปี จำนวน 257ไร่ ค่าจ้าง 1,950-2,00 บาท/วัน ...” (นายสังเวียน จิตสงคราม สัมภาษณ์เมื่อ 27 มีนาคม 2554)

“...มีสมาชิกในครัวเรือนทั้งหมดจำนวน 9 คน ซึ่งประกอบอาชีพรับจ้าง กรีดยาง 3 คน คือ ตนเอง สามีและลูกคนเล็ก ไม่มีสวนยางพารา จำเป็นต้องกรีดยางจ้าง ...” (นายประคัน แซ่เจ็ง สัมภาษณ์เมื่อ 19 มีนาคม 2554)

“...ตนเองเป็นแรงงานจ้างกรีดยางปี 2530 จนถึงปัจจุบัน มีจำนวนแรงงานกรีดยาง 3 คน มีพื้นที่กรีดยางประมาณ 8 ไร่ แต่ละวันใช้เวลาประมาณ 3-4 ชั่วโมง เฉลี่ยต่อปี 70-80 วัน ได้รับค่าจ้างแรงงานประมาณ 2,000-3,000 บาท/เดือน สถานที่กรีดยางเป็นพื้นที่ราบ...” (นางกานดา หมดยาป่า สัมภาษณ์เมื่อ 24 มีนาคม 2554)

และมี 2 ประเภท คือ ประเภทที่หนึ่ง แรงงานจ้างมีส่วนยางเป็นของตนเองแต่มีจำนวนน้อย จึงต้องเป็นแรงงานจ้างกรีดร่วมด้วย เพื่อให้สามารถดำรงชีวิตอยู่ได้ในช่วงภาวะเศรษฐกิจข้าวของแพง และราคายางอยู่ในระดับสูง ดังคำสัมภาษณ์ที่ว่า

“...มีสมาชิกในครัวเรือนทั้งหมดจำนวน 4 คน ซึ่งประกอบอาชีพรับจ้าง กรีดยาง 2 คน คือ ตนเอง และสามี เป็นแรงงานแบบแบ่งผลผลิต แรงงานในครัวเรือนมีไม่เพียงพอกับระบบฟาร์ม และมีส่วนยางพาราของตนเองเพียงเล็กน้อย จำเป็นต้องกรีดยางจ้างเพิ่มเติม ...” (นางพันธ์จิรา เกื้อกุล สัมภาษณ์เมื่อ 26 มีนาคม 2554)

“...มีพื้นที่กรีดยางประมาณ 16 ไร่ เริ่มเป็นแรงงานจ้างประมาณ 10 ปี แต่ละวันใช้เวลาประมาณ 7-8 ชั่วโมง เฉลี่ย 140-150 วัน ได้รับค่าจ้างแรงงานประมาณ 10,000-15,000 บาท/เดือน ...” (นางดวงใจ รักจิต สัมภาษณ์เมื่อ 26 มีนาคม 2554)

และประเภทที่สอง แรงงานจ้างมีส่วนยางเป็นของตนเองแต่ยางแก่และจำเป็นต้องโค่นแล้วปลูกยางใหม่และยางยังเล็กอยู่ไม่สามารถเปิดกรีดได้ จำเป็นต้องเป็นแรงงานจ้างชั่วคราว เมื่อสวนยางสามารถเปิดกรีดได้ก็จะไปตั้งบ้านครัวเรือนต่อไปดังคำสัมภาษณ์ที่ว่า

“...มีสมาชิกในครัวเรือนทั้งหมดจำนวน 4 คน ซึ่งประกอบอาชีพรับจ้าง กรีดยาง 4 คน คือ ตนเอง และสามี มีสวนยางพาราของตนเองแต่สวนยางยังเล็กอยู่มีอายุประมาณ 3 ปี เพราะว่าเพิ่งจะ โคนยางแก่ ต้องเป็นลูกกุ๊ยของเค้าแก่ไปหลายๆก่อนจำนวน 20 ไร่ เพื่อให้ยางของตนเองเบิกกรี๊ดได้ จึง จะไปกรี๊ดของตนคิดว่า ...” (นายอยู่หัด หะเงะ สัมภาษณ์เมื่อ 18 มีนาคม 2554)

ตารางที่ 28 จำนวนและร้อยละของแรงงานในการทำสวนยาง

แรงงาน	จำนวน ( n = 395 )	ร้อยละ
<b>ความเพียงพอของแรงงานในการทำสวนยาง</b>		
แรงงานในการทำสวนยางไม่เพียงพอ	308	78.0
แรงงานในการทำสวนยางเพียงพอ	85	21.5
อื่นๆ	2	0.5
<b>การเคลื่อนย้ายแรงงานในภาคเกษตรจากภายนอก</b>		
ไม่มีการเคลื่อนย้ายแรงงาน	355	89.9
มีการเคลื่อนย้ายแรงงาน	40	10.1
<b>ในช่วง 20ปีที่ผ่านมา สมาชิกอพยพออกจากครัวเรือน</b>		
ไม่มีสมาชิกในครัวเรือนอพยพออกจากครัวเรือน	343	86.8
มีสมาชิกในครัวเรือนอพยพออกจากครัวเรือน	52	13.2
<b>ผลกระทบการเคลื่อนย้ายแรงงานภาคเกษตรออกจากครัวเรือน</b>		
ไม่มีผลกระทบ	352	89.1
มีผลกระทบ	43	10.9
<b>กิจกรรมฟาร์ม</b>		
แรงงานจ้างประจำ	353	89.4
แรงงานชั่วคราว	26	6.6
แรงงานจ้างประจำและแรงงานครัวเรือน	16	4.1
<b>แรงงานจ้างชั่วคราว</b>		
ใส่ปุ๋ย	158	40.0
ปราบวัชพืช	37	9.4
ใส่ปุ๋ยและปราบวัชพืช	200	50.6

จากตารางที่ 28 พบว่า แรงงานจ้างของครัวเรือนเกษตรกรชาวสวนยาง แรงงานไม่เพียงพอกับระบบฟาร์ม จำนวน 308 คน คิดเป็นร้อยละ 78.0 และเพียงพอกับระบบฟาร์มจำนวน 85 คน คิดเป็นร้อยละ 21.5 อื่นๆ จำนวน 2 คน คิดเป็นร้อยละ 0.5 ไม่มีการเคลื่อนย้ายแรงงาน จำนวน 355 คน คิดเป็นร้อยละ 89.9 และมีการเคลื่อนย้ายแรงงาน จำนวน 40 คน คิดเป็นร้อยละ 10.1 ในช่วง 20 ปีที่ผ่านมา ไม่มีสมาชิกในครัวเรือนอพยพออกจากครัวเรือน จำนวน 343 คน คิดเป็นร้อยละ 86.8 และมีสมาชิกในครัวเรือนอพยพออกจากครัวเรือน จำนวน 52 คน คิดเป็นร้อยละ 13.2 ไม่มีผลกระทบจากการเคลื่อนย้ายแรงงาน จำนวน 352 คน คิดเป็นร้อยละ 89.1 และมีผลกระทบจากการเคลื่อนย้ายแรงงาน จำนวน 43 คน คิดเป็นร้อยละ 10.9 กิจกรรมฟาร์มเป็นแรงงานจ้างประจำ จำนวน 353 คน คิดเป็นร้อยละ 89.4 เป็นแรงงานชั่วคราว จำนวน 26 คน คิดเป็นร้อยละ 6.6 เป็นแรงงานจ้างประจำและแรงงานครัวเรือน จำนวน 16 คน คิดเป็นร้อยละ 4.1 เป็นแรงงานจ้างชั่วคราวใส่ปุ๋ยและปราบวัชพืช จำนวน 200 คน คิดเป็นร้อยละ 50.6 เป็นแรงงานจ้างชั่วคราวใส่ปุ๋ย จำนวน 158 คน คิดเป็นร้อยละ 40.0 และเป็นแรงงานจ้างชั่วคราวปราบวัชพืช จำนวน 37 คน คิดเป็นร้อยละ 9.4 ตามลำดับ

#### ตารางที่ 29 จำนวนและร้อยละของการใช้แรงงานในสวนยาง

การใช้แรงงานในสวนยาง	จำนวน ( n = 395 )	ร้อยละ
<b>1. ใช้แรงงานครัวเรือน</b>		
กรีดยางเดี่ยว	14	3.5
เก็บยางเดี่ยว	1	0.3
ขายผลผลิตยางเดี่ยว	4	1.0
กรีดยาง-ขายผลผลิต	96	24.3
กรีดยาง-เก็บผลผลิต	7	1.8
เก็บผลผลิต-ขายผลผลิต	2	0.5
<b>แรงงานจ้าง</b>		
<b>2. ใช้แรงงานจ้าง</b>		
กรีดยางเดี่ยว	23	5.8
เก็บยางเดี่ยว	13	3.3
ขายผลผลิตยางเดี่ยว	2	0.5
กรีดยาง-ขายผลผลิต	300	75.9
กรีดยาง-เก็บผลผลิต	34	8.6

จากตารางที่ 29 พบว่า แรงงานจ้างของครัวเรือนเกษตรกรชาวสวนยาง มีทั้งแรงงานครัวเรือนและแรงงานจ้างกริตร่วมอยู่ด้วย ดังนี้ แรงงานครัวเรือน กริดยาง-ขายผลผลิตมากที่สุด จำนวน 96 คน คิดเป็นร้อยละ 24.3 กริดอย่างเดียว จำนวน 14 คน คิดเป็นร้อยละ 3.5 กริด-เก็บ จำนวน 7 คน คิดเป็นร้อยละ 1.8 ขายอย่างเดียว จำนวน 4 คน คิดเป็นร้อยละ 1.0 เก็บ-ขาย จำนวน 2 คน คิดเป็นร้อยละ 0.5 เก็บอย่างเดียว น้อยที่สุด จำนวน 1 คน คิดเป็นร้อยละ 0.3 ตามลำดับ และแรงงานจ้างกริด กริดยาง-ขายผลผลิตมากที่สุด จำนวน 300 คน คิดเป็นร้อยละ 75.9 กริด-เก็บ จำนวน 34 คน คิดเป็นร้อยละ 8.6 กริดอย่างเดียว จำนวน 23 คน คิดเป็นร้อยละ 5.8 เก็บอย่างเดียว จำนวน 13 คน คิดเป็นร้อยละ 3.3 และขายอย่างเดียว จำนวน 2 คน คิดเป็นร้อยละ 0.5 ตามลำดับ

**ตารางที่ 30** จำนวนและร้อยละของแผนการจ้างแรงงานของเจ้าของสวนยางพารา

แผนการจ้างแรงงานของเจ้าของสวนยาง	จำนวน (n = 395)	ร้อยละ
แผนการจ้างแรงงานเพิ่มขึ้น	66	16.7
แผนการจ้างแรงงานเท่าเดิม	62	15.7
แผนการจ้างแรงงานลดลง	267	67.6

จากตารางที่ 30 พบว่า แรงงานจ้างของครัวเรือนเกษตรกรชาวสวนยาง ส่วนใหญ่แผนการจ้างแรงงานลดลงมากที่สุด เพราะว่ามีสวนยางขนาดเล็กเนื่องจากพ่อแม่แบ่งให้ลูกๆ จำนวน 267 คน คิดเป็นร้อยละ 67.6 แผนการจ้างแรงงานเพิ่มขึ้น จำนวน 66 คน คิดเป็นร้อยละ 16.7 และแผนการจ้างแรงงานเท่าเดิม จำนวน 62 คน คิดเป็นร้อยละ 15.7 ตามลำดับ

**ตารางที่ 31** จำนวนและร้อยละของการจ้างแรงงานใส่ปุ๋ยและปราบวัชพืช

การจ้างแรงงานในสวนยาง	จำนวน (n = 395)	ร้อยละ
การจ้างแรงงานใส่ปุ๋ยและปราบวัชพืช		
ไม่จ้างแรงงานใส่ปุ๋ยและปราบวัชพืช	135	34.2
จ้างแรงงานใส่ปุ๋ยและปราบวัชพืช	258	65.3

จากตารางที่ 31 พบว่า เจ้าของสวนยางจ้างแรงงานใส่ปุ๋ยและปราบวัชพืชมากที่สุด จำนวน 258 คน คิดเป็นร้อยละ 65.3 และเจ้าของสวนยางไม่จ้างแรงงานใส่ปุ๋ยและปราบวัชพืช จำนวน 135 คน คิดเป็นร้อยละ 34.2

ตารางที่ 32 จำนวนและร้อยละของการหาแรงงานจ้างกรีดยางพารา

แรงงานจ้างกรีดยาง	จำนวน ( n = 395 )	ร้อยละ
<b>แรงงานจ้างกรีดยาง</b>		
การหาแรงงานจ้างกรีดยางไม่ยาก	272	68.9
การหาแรงงานจ้างกรีดยางยาก	123	31.1

จากตารางที่ 32 พบว่า เจ้าของสวนยางหาแรงงานจ้างกรีดยางไม่ยาก จำนวน 272 คน คิดเป็นร้อยละ 68.9 และเจ้าของสวนยางหาคนว่าจ้างกรีดยางยาก จำนวน 123 คน คิดเป็นร้อยละ 31.1

ตารางที่ 33 จำนวนและร้อยละของความยากลำบากการหางานภาคเกษตร

ความยากลำบากงานภาคเกษตร	จำนวน ( n = 395 )	ร้อยละ
<b>ความยากลำบากงานภาคเกษตร</b>		
ไม่ยากลำบากในการหางานภาคเกษตร	255	64.6
ยากลำบากในการหางานภาคเกษตร	140	35.4

จากตารางที่ 33 พบว่า แรงงานจ้างของครัวเรือนเกษตรกรทราชาวสวนยางไม่ยากลำบากในการหางานภาคเกษตรมากที่สุด จำนวน 255 คน คิดเป็นร้อยละ 64.6 และแรงงานจ้างของครัวเรือนเกษตรกรทราชาวสวนยางยากลำบากในการหางานภาคเกษตร จำนวน 140 คน คิดเป็นร้อยละ 35.4

**ตารางที่ 34** จำนวนและร้อยละการเปลี่ยนแปลงจำนวนแรงงานที่ทำงานในภาคเกษตร

การเปลี่ยนแปลงจำนวนแรงงานที่ทำงานในภาคเกษตร	จำนวน ( n = 395 )	ร้อยละ
<b>การเปลี่ยนแปลงจำนวนแรงงานที่ทำงานในภาคเกษตร</b>		
ไม่มีการเปลี่ยนแปลงจำนวนแรงงานที่ทำงานในภาคเกษตร	145	36.7
มีการเปลี่ยนแปลงจำนวนแรงงานที่ทำงานในภาคเกษตร	250	63.3

จากตารางที่ 34 พบว่า แรงงานจ้างของครัวเรือนเกษตรกรชาวสวนยางไม่มีการเปลี่ยนแปลงจำนวนแรงงานที่ทำงานในภาคเกษตรมากที่สุด จำนวน 145 คน คิดเป็นร้อยละ 36.7 และมีการเปลี่ยนแปลงจำนวนแรงงานที่ทำงานในภาคเกษตร จำนวน 250 คน คิดเป็นร้อยละ 63.3

**ตารางที่ 35** จำนวนและร้อยละของแรงงานภาคเกษตร

แรงงานนอกภาคเกษตร	จำนวน ( n = 395 )	ร้อยละ
<b>จำนวนแรงงานนอกภาคเกษตร</b>		
ไม่มีแรงงานนอกภาคเกษตร	246	62.3
มีแรงงานนอกภาคเกษตร	149	37.7

จากตารางที่ 35 พบว่า แรงงานจ้างของครัวเรือนเกษตรกรชาวสวนยางส่วนใหญ่ไม่มีกิจกรรมนอกภาคเกษตร จำนวน 246 คน คิดเป็นร้อยละ 62.3 และมีกิจกรรมนอกภาคเกษตร จำนวน 149 คน คิดเป็นร้อยละ 37.7

**ตารางที่ 36** จำนวนและร้อยละของแนวโน้มเคลื่อนย้ายแรงงานไปสู่ภาคเกษตร

แรงงานมีแนวโน้มเคลื่อนย้ายไปสู่ภาคเกษตร	จำนวน ( n = 395 )	ร้อยละ
<b>แนวโน้มเคลื่อนย้ายแรงงานไปสู่ภาคเกษตร</b>		
ไม่มีแนวโน้มเคลื่อนย้ายแรงงานไปสู่ภาคเกษตร	179	45.3
มีแนวโน้มเคลื่อนย้ายแรงงานไปสู่ภาคเกษตร	216	54.7

จากตารางที่ 36 พบว่า แรงงานจ้างของครัวเรือนเกษตรกรชาวสวนยางส่วนใหญ่มีแนวโน้มเคลื่อนย้ายแรงงานไปสู่นอกภาคเกษตร จำนวน 179 คน คิดเป็นร้อยละ 45.3 และมีแนวโน้มเคลื่อนย้ายแรงงานไปสู่อกภาคเกษตร จำนวน 216 คน คิดเป็นร้อยละ 54.7

## 2. ลักษณะการปฏิบัติงานของแรงงานจ้างของครัวเรือนเกษตรกรชาวสวนยางพารา

ลักษณะการปฏิบัติงานของแรงงานจ้างในการทำสวนยางพาราของครัวเรือนเกษตรกรชาวสวนยางพารา ดังแสดงในตารางที่ 37 - 67

ตารางที่ 37 จำนวนและร้อยละของประเภทของนายจ้างหรือเจ้าของสวนยาง

ประเภทของนายจ้างหรือเจ้าของสวนยาง	จำนวน ( n = 395 )	ร้อยละ
<b>ประเภทของนายจ้างหรือเจ้าของสวนยาง</b>		
ชาวสวนยาง	335	84.8
ข้าราชการ/เจ้าหน้าที่รัฐ	28	7.1
พ่อค้า/นักธุรกิจ	20	5.1
อื่นๆ	12	3.0

จากตารางที่ 37 พบว่า ประเภทของนายจ้างหรือเจ้าของสวนยางส่วนใหญ่เป็นเกษตรกรชาวสวนยางพารามากที่สุด จำนวน 335 คน คิดเป็นร้อยละ 84.8 ข้าราชการ/เจ้าหน้าที่รัฐ จำนวน 28 คน คิดเป็นร้อยละ 7.1 พ่อค้า/นักธุรกิจ จำนวน 20 คน คิดเป็นร้อยละ 5.1 และอื่นๆ จำนวน 12 คน คิดเป็นร้อยละ 3.0 ตามลำดับ ทั้งนี้ นายจ้างหรือเจ้าของสวนยาง พบว่า เป็นชาวสวนยางคิดเป็นร้อยละ 99 รองลงมาเป็นพ่อค้า ครัว รัฐวิสาหกิจ และนักธุรกิจ เป็นคนรู้จักในหมู่บ้านเดียวกันหรือเป็นเพื่อนบ้านและคนรู้จักต่างจังหวัด ได้แก่ จังหวัดสงขลา สตูล ตรัง พัทลุง ดังคำสัมภาษณ์ที่ว่า

“...นายจ้างเป็นชาวสวนยาง แรงงานเป็นคนรู้จักในหมู่บ้านเดียวกัน เหตุผลที่ตัดสินใจเป็นแรงงานจ้างกรี๊ด เพราะว่า ไม่มีสวนยางของตนเอง ...” (นางขวัญตา มหาพล สัมภาษณ์เมื่อ 17 มีนาคม 2554)

ตารางที่ 38 จำนวนและร้อยละของความสัมพันธ์กับเจ้าของสวนยาง

ความสัมพันธ์กับเจ้าของสวนยาง	จำนวน (n=395)	ร้อยละ
<b>ความสัมพันธ์กับเจ้าของสวนยาง</b>		
ญาติพี่น้อง	149	37.7
คนรู้จักในหมู่บ้าน	203	51.4
คนรู้จักต่างจังหวัด	27	6.8
คนรู้จักต่างภาค	4	1.0
แรงงานข้ามชาติ เช่น มอญ พม่า	6	1.5

จากตารางที่ 38 พบว่า ความสัมพันธ์ระหว่างเจ้าของสวนยางกับแรงงานกรีดยางส่วนใหญ่เป็นคนรู้จักในหมู่บ้าน จำนวน 203 คน คิดเป็นร้อยละ 51.4 เป็นญาติพี่น้องจำนวน 149 คน คิดเป็นร้อยละ 37.7 เป็นคนรู้จักต่างจังหวัดจำนวน 27 คน คิดเป็นร้อยละ 6.8 เป็นแรงงานข้ามชาติ จำนวน 6 คน คิดเป็นร้อยละ 1.5 และเป็นคนรู้จักต่างภาค จำนวน 4 คน คิดเป็นร้อยละ 1.0 ตามลำดับ ทั้งนี้ เจ้าของสวนยางกับแรงงานกรีดยางมีความสัมพันธ์ที่ดี คือ เจ้าของสวนยางเชื่อใจและไว้วางใจแรงงานจ้างกรีดยางให้กรีดยาง แต่แรงงานกรีดยางต้องไม่ทำให้ต้นยางเสียหาย รักษาหน้ายางดี เชื่อฟังเจ้าของสวนยาง และยอมรับเงื่อนไขที่เจ้าของสวนยางกำหนด ดังคำสัมภาษณ์ที่ว่า

“...เจ้าของสวนยางมีความสัมพันธ์ที่ดี คือ ให้ความรักความเอาใจใส่ มีเมตตากรุณา ให้ความยุติธรรม มีความเห็นอกเห็นใจลูกจ้างทุกคน มีความหวังใจ และเจ้าของสวนยางไว้วางใจแรงงานจ้างกรีดยาง ...” (นายสมนึก พรานบุญ สัมภาษณ์เมื่อ 17 มีนาคม 2554)

ตารางที่ 39 จำนวนและร้อยละของพื้นที่ในการกรีดยาง

จำนวนพื้นที่ในการกรีดยาง	จำนวน ( n = 395)	ร้อยละ
<b>จำนวนพื้นที่ในการกรีดยาง ( แห่ง )</b>		
1	227	57.5
≥ 2	168	42.6



จากตารางที่ 39 พบว่า แรงงานจ้างกรีดยางส่วนใหญ่จะกรีดยางจำนวนแปลงเดียว จำนวน 227 คน คิดเป็นร้อยละ 57.5 และกรีดยางตั้งแต่ 2 แปลงขึ้นไป จำนวน 168 คน คิดเป็นร้อยละ 42.6

**ตารางที่ 40** จำนวนและร้อยละของการใช้แรงงานกรีดยางพารา

การใช้แรงงานกรีดยาง	จำนวน (n = 395)	ร้อยละ
<b>พื้นที่สวนยางที่กรีดยางในปัจจุบัน (ไร่)</b>		
≤ 5	49	12.4
6-10	28	7.1
11-15	127	32.2
16-20	68	17.2
21-25	30	7.6
26-30	28	7.1
≥ 31	11	2.8
<b>เพศของแรงงานภาคเกษตร</b>		
แรงงานเพศชาย	14	3.5
แรงงานเพศหญิง	35	8.9
แรงงานเพศชายและหญิง	346	87.6
<b>ประเภทของนายจ้างหรือเจ้าของสวนยาง</b>		
ชาวสวนยาง	335	84.8
ข้าราชการ/เจ้าหน้าที่รัฐ	28	7.1
พ่อค้า/นักธุรกิจ	20	5.1
อื่นๆระบุ...	12	3.0
<b>แรงงานในการทำสวนยาง ( คน )</b>		
1	21	5.3
2	344	87.1
3	30	7.6

ตารางที่ 40 (ต่อ) จำนวนและร้อยละของการใช้แรงงานกรีดยางพารา

การใช้แรงงานกรีดยาง	จำนวน (n = 395)	ร้อยละ
<b>ปีที่เริ่มกรีดยาง (ปี)</b>		
ก่อนปี 2540	101	25.6
ปี 2540-2545	130	32.9
ปี 2546-2550	89	22.5
ปี 2551-ปัจจุบัน	75	19.0
<b>สัดส่วนผลประโยชน์</b>		
สัดส่วนผลประโยชน์แบบ 60 : 40	185	46.8
สัดส่วนผลประโยชน์แบบ 45 : 55	56	14.2
สัดส่วนผลประโยชน์แบบ 50 : 50	152	38.5
สัดส่วนผลประโยชน์แบบ 70 : 30	2	0.5
<b>สภาพพื้นที่</b>		
สภาพพื้นที่ราบ	307	77.7
สภาพพื้นที่ลาดเชิงเขา	53	13.4
สภาพพื้นที่ลุ่ม	16	4.1
สภาพพื้นที่ลาดชัน	19	4.8

จากตารางที่ 40 พบว่า แรงงานจ้างกรีดยางส่วนใหญ่จะมีพื้นที่กรีดยางมากที่สุด 11-15 ไร่ จำนวน 127 คน คิดเป็นร้อยละ 32.2 มีพื้นที่กรีดยาง 16-20 ไร่ จำนวน 68 คน คิดเป็นร้อยละ 17.2 มีพื้นที่กรีดยางไม่เกิน 5 ไร่ จำนวน 49 คน คิดเป็นร้อยละ 12.4 มีพื้นที่กรีดยาง 21-25 ไร่ จำนวน 30 คน คิดเป็นร้อยละ 7.6 มีพื้นที่กรีดยาง 6-10 ไร่ และมีพื้นที่กรีดยาง 26-30 ไร่ จำนวน 28 คน คิดเป็นร้อยละ 7.1 และมีพื้นที่กรีดยางน้อยที่สุดจำนวน 31 ไร่ขึ้นไป จำนวน 11 คน คิดเป็นร้อยละ 2.8 ตามลำดับ ใช้แรงงานจ้างกรีดยางเพศชายและเพศหญิงมากที่สุด จำนวน 346 คน คิดเป็นร้อยละ 87.6 ใช้แรงงานจ้างกรีดยางเพศหญิงจำนวน 35 คน คิดเป็นร้อยละ 8.9 และใช้แรงงานจ้างกรีดยางเพศชายน้อยที่สุดจำนวน 14 คน คิดเป็นร้อยละ 3.5 นายจ้างหรือเจ้าของสวนยางส่วนใหญ่เป็นเกษตรกรชาวสวนยางมากที่สุด จำนวน 335 คน คิดเป็นร้อยละ 84.8 เป็นข้าราชการหรือเจ้าหน้าที่ภาครัฐจำนวน 28 คน คิดเป็นร้อยละ

ละ 7.1 เป็นพ่อค้าหรือเป็นนักธุรกิจ จำนวน 20 คน คิดเป็นร้อยละ 5.1 และประกอบอาชีพอื่น ๆ น้อยที่สุดจำนวน 12 คน คิดเป็นร้อยละ 3.0 จำนวนแรงงานจ้างกรี๊ด 2 คนมากที่สุด จำนวน 344 คน คิดเป็นร้อยละ 87.1 จำนวนแรงงานจ้างกรี๊ด 3 คน จำนวน 30 คน คิดเป็นร้อยละ 7.6 และจำนวนแรงงานจ้างกรี๊ดน้อยที่สุด 1 คน จำนวน 21 คน คิดเป็นร้อยละ 5.3 ตามลำดับ เริ่มใช้แรงงานจ้างกรี๊ด พ.ศ. 2540-2545 มากที่สุด จำนวน 130 คน คิดเป็นร้อยละ 32.9 ใช้แรงงานจ้างกรี๊ดก่อน พ.ศ. 2540 จำนวน 101 คน คิดเป็นร้อยละ 25.6 ใช้แรงงานจ้างกรี๊ด พ.ศ. 2546-2550 จำนวน 89 คน คิดเป็นร้อยละ 22.5 และใช้แรงงานจ้างกรี๊ด พ.ศ. 2551-ปัจจุบันน้อยที่สุด จำนวน 75 คน คิดเป็นร้อยละ 19.0 ตามลำดับ ดังคำสัมภาษณ์ที่ว่า

“...เป็นแรงงานจ้างประจำ กรี๊ดยาง-ขายผลผลิต เริ่มจ้างเมื่อปี 2544-ปัจจุบัน แรงงานมาจากคนในพื้นที่ ทำงาน 4-5 ชั่วโมง/วัน ทำงาน 80-90 วัน/ปี จำนวน 15 ไร่ ผลผลิตเฉลี่ย 15-20 กิโลกรัม ค่าจ้าง 1,000 บาท/วัน ...” (นายเคลิ้ม สุวรรณ สัมภาษณ์เมื่อ 26 มีนาคม 2554)

“...เป็นแรงงานจ้างกรี๊ดยาง-ขายผลผลิต เริ่มจ้างเมื่อปี 2544-ปัจจุบัน แรงงานมาจากคนในพื้นที่ ทำงาน 4-5 ชั่วโมง/วัน ทำงาน 80-90 วัน/ปี ...” (นางกานดา หมัตยาปา สัมภาษณ์เมื่อ 24 มีนาคม 2554)

“...เป็นแรงงานจ้างประจำ ชายหญิง เริ่มจ้างเมื่อปี 2547-ปัจจุบัน แรงงานมาจากคนในพื้นที่ ทำงาน 7-8 ชั่วโมง/วัน ทำงาน 100-150 วัน/ปี จำนวน 257 ไร่ ค่าจ้าง 1,950-2,000 บาท/วัน ...” (นายสังเวียน จิตสงคราม สัมภาษณ์เมื่อ 27 มีนาคม 2554)

และประเภทที่สอง แรงงานจ้างกรี๊ดที่ทำบางกิจกรรมรายวัน คือ แรงงานจ้างจะทำกิจกรรมบางกิจกรรมตามข้อตกลง เช่น กรี๊ดยางเพียงอย่างเดียวแต่ไม่เก็บผลผลิต หรือเก็บผลผลิตอย่างเดียวโดยไม่กรี๊ด เป็นต้น โดยส่วนใหญ่จะได้ค่าจ้างแบบรายวันหรือรายสัปดาห์ กล่าวคือ อัตราค่าจ้างกรี๊ดเฉลี่ย 20-30 บาท / ไร่ มีจำนวนแปลงที่กรี๊ดมากกว่า 1 แปลงใน 1 วัน เฉลี่ยรายได้วันละประมาณ 500 บาท และอัตราค่าจ้างเก็บผลผลิตต่อไร่เฉลี่ย 10-20 บาท เป็นแรงงานที่จ้างเฉพาะบางโอกาสและบางประเภทของแรงงาน เช่น แรงงานลูกหลานหรือแรงงานผู้สูงอายุ โดยไม่จำเป็นต้องมีความชำนาญเฉพาะด้านขึ้นอยู่กับจำนวนพื้นที่กรี๊ดยาง

การแบ่งสัดส่วนผลประโยชน์แบบ 60:40 มากที่สุด จำนวน 185 คน คิดเป็นร้อยละ 46.8 แบ่งสัดส่วนผลประโยชน์แบบ 50:50 จำนวน 152 คน คิดเป็นร้อยละ 38.5 แบ่งสัดส่วนผลประโยชน์แบบ 45:55 จำนวน 56 คน คิดเป็นร้อยละ 14.2 และแบ่งสัดส่วนผลประโยชน์แบบ 70:30 น้อยที่สุด จำนวน 2 คน คิดเป็นร้อยละ 0.5 ตามลำดับ พบว่า การแบ่งสัดส่วนผลประโยชน์ 4 รูปแบบ คือ การแบ่งสัดส่วนผลประโยชน์แบบ 60:40 การแบ่งสัดส่วนผลประโยชน์แบบ 50:50

การแบ่งสัดส่วนผลประโยชน์แบบ 45:55 และการแบ่งสัดส่วนผลประโยชน์แบบ 70:30 ดังนี้  
 รูปแบบที่หนึ่ง การแบ่งสัดส่วนผลประโยชน์แบบ 60:40 พื้นที่กรีดยานขนาดเล็ก 5-15 ไร่ และพื้นที่กรีดยานขนาดกลาง 15-50 ไร่ คิดเป็นร้อยละ 80 ระบบการกรีดยานเดี่ยวและระบบการกรีดยาน 2 แปลงขึ้นไป คือ มีพื้นที่กรีดยาน 2 รูปแบบ คือ พื้นที่กรีดยานขนาดเล็ก 5-15 ไร่ ใช้แรงงานกรีดยาน 2 คน เป็นแรงงานจ้างประจำแบ่งผลผลิตชายหญิง เริ่มใช้แรงงานกรีดยานปี 2530-ปัจจุบัน นิยมใช้แรงงานเครือญาติ พื้นที่กรีดยานขนาดกลาง 15-50 ไร่ ใช้แรงงานกรีดยาน 2-4 คน เริ่มใช้แรงงานกรีดยานปี 2535-ปัจจุบัน นิยมใช้แรงงานจ้างกรีดยานและแรงงานครัวเรือนร่วมกัน ใช้แรงงานในพื้นที่มากที่สุด คิดเป็นร้อยละ 80 เจ้าของสวนยางจะรับผิดชอบในการจัดการดูแลสวนยางเองทุกขั้นตอน แรงงานจ้างกรีดยานเตรียมมีดกรีดยาน มีฝีมือการกรีดยานดี มีความซื่อสัตย์สุจริต ดังคำสัมภาษณ์ที่ว่า

“...เจ้าของสวนยางซื้อปุ๋ยและซื้อเครื่องตัดหญ้า และแรงงานจ้างกรีดยานช่วยใส่ปุ๋ยและช่วยตัดหญ้า ...” (นางรอมเหม กาศา สัมภาษณ์เมื่อ 24 มีนาคม 2554)

รูปแบบที่สอง การแบ่งสัดส่วนผลประโยชน์แบบ 50:50 มีพื้นที่กรีดยาน 3 รูปแบบ คือ พื้นที่กรีดยานขนาดเล็ก 5-15 ไร่ ใช้แรงงานกรีดยาน 2 คน เป็นแรงงานจ้างประจำแบ่งผลผลิตชายหญิงนิยมใช้แรงงานเครือญาติเจ้าของสวนยางและแรงงานจ้างกรีดยานจะมีส่วนของค่าใช้จ่ายในการใส่ปุ๋ยและกำจัดวัชพืชร่วมกันทั้งสองฝ่ายจำนวนเท่าๆกัน แรงงานจ้างดูแลสวนยางของเจ้าของให้โล่งเตียนอยู่เสมอเหมือนสวนยางของตนเอง รูปแบบที่สาม การแบ่งสัดส่วนผลประโยชน์แบบ 45:55 หรือรูปแบบ 100 ชัก 10 มีพื้นที่กรีดยาน 2 รูปแบบ คือ พื้นที่กรีดยานขนาดเล็ก 5-15 ไร่ ใช้แรงงานกรีดยาน 3-4 คน เริ่มใช้แรงงานกรีดยานปี 2533-ปัจจุบัน นิยมใช้แรงงานเครือญาติ และพื้นที่กรีดยานขนาดกลาง 15-50 ไร่ ใช้แรงงานกรีดยาน 4-7 คน เริ่มใช้แรงงานกรีดยานปี 2539-ปัจจุบัน นิยมใช้แรงงานจ้างกรีดยานและแรงงานครัวเรือนร่วมกัน ใช้แรงงานในพื้นที่มากที่สุด คิดเป็นร้อยละ 70 เป็นแรงงานจ้างประจำแบ่งผลผลิตชายหญิงนิยมใช้แรงงานเครือญาติเจ้าของสวนยางจะมีส่วนออกค่าใช้จ่ายในการใส่ปุ๋ยและกำจัดวัชพืชร่วมกันทั้งสองฝ่ายจำนวนเท่าๆกัน โดยแรงงานจ้างกรีดยานใส่ปุ๋ย และขึ้นอยู่กับความสัมพันธ์ระหว่างเจ้าของสวนยางและแรงงานกรีดยานด้วย และรูปแบบที่สี่ การแบ่งสัดส่วนผลประโยชน์แบบ 70:30 พื้นที่กรีดยานขนาดใหญ่ 50 ไร่ขึ้นไป เริ่มใช้แรงงานกรีดยานปี 2540-ปัจจุบัน ใช้แรงงานกรีดยาน 10 คนขึ้นไป นิยมใช้แรงงานจ้างกรีดยานประเภทแรงงานข้ามชาติ เช่น มอญ พม่า ลาวมากที่สุด คิดเป็นร้อยละ 95 เจ้าของสวนยางออกค่าใช้จ่ายในการใส่ปุ๋ยและกำจัดวัชพืช แรงงานจ้างกรีดยานเตรียมมีดกรีดยานและมีฝีมือการกรีดยานดี มีความซื่อสัตย์สุจริต

มีสภาพพื้นที่สวนยางเป็นพื้นที่ราบมากที่สุดจำนวน 307คน คิดเป็นร้อยละ 77.7 พื้นที่ลาดเชิงเขาจำนวน 53 คน คิดเป็นร้อยละ 13.4 พื้นที่ลาดชันจำนวน 19 คน คิดเป็นร้อยละ 4.8 และพื้นที่เป็นที่ลุ่มน้อยที่สุดจำนวน 16 คน คิดเป็นร้อยละ 4.1 ตามลำดับ

ตารางที่ 41 จำนวนและร้อยละของตารางเวลาของงานกรีดยาง/วัน

งานกรีดยางในแต่ละวัน	จำนวน (n = 395)	ร้อยละ
<b>เวลากรีดยาง ( นาฬิกา )</b>		
≤ 23.00	176	44.6
23.00-02.00	191	48.4
02.00-05.00	193	99.5
05.00-07.00	12	3.0
≥ 07.00	2	0.5
<b>เวลาเก็บน้ำยางสด ( นาฬิกา )</b>		
≤ 06.00	8	2.0
06.01 – 08.00	211	53.9
08.00-10.00	174	44.1
≥ 11.00	2	2.9
<b>การแปรรูปยางแผ่นดิบ ( นาฬิกา )</b>		
≤ 09.00	7	1.8
09.01-11.00	3	8
≥ 11.01	7	1.8
ไม่แปรรูปยางแผ่นดิบ	378	95.7
<b>เวลาขายน้ำยางสด ( นาฬิกา )</b>		
≤ 08.00	21	30.7
09.01-11.00	174	94.7
≥ 11.01	153	64.1

ตารางที่ 41 (ต่อ) จำนวนและร้อยละของตารางเวลาของงานกรีดยาง/วัน

งานกรีดยางในแต่ละวัน	จำนวน (n = 395)	ร้อยละ
<b>เวลาขายยางแผ่นดิบ ( นาฬิกา )</b>		
≤ 08.00	8	2.0
09.01-11.00	10	2.5
11.01 – 13.00	375	94.9
≥ 13.01	20	5.1
<b>ใช้เวลาในการปฏิบัติงานในแต่ละวัน ( ชั่วโมง )</b>		
≤ 4	10	2.5
5-6	130	32.9
7-8	168	42.5
≥ 9	81	20.5

จากตารางที่ 41 เวลางานกรีดยางในแต่ละวัน พบว่า เริ่มกรีดยางเวลา 02.00 – 05.00 น. มากที่สุด จำนวน 193 คน คิดเป็นร้อยละ 99.5 เริ่มกรีดยางเวลา 23.00 – 02.00 น. จำนวน 191 คน คิดเป็นร้อยละ 48.4 เริ่มกรีดยางก่อนเวลา 23.00 น. จำนวน 176 คน คิดเป็นร้อยละ 44.6 เริ่มกรีดยางน้อยที่สุดเวลา 07.00 น. เป็นต้นไป จำนวน 2 คน คิดเป็นร้อยละ 0.5 ตามลำดับ เวลาขายยางแผ่นดิบในแต่ละวัน พบว่า เริ่มขายยางเวลา 08.00-10.00 น. จำนวน 174 คน คิดเป็นร้อยละ 44.1 เริ่มขายยางเวลา 06.01 – 08.00 น. จำนวน 211 คน คิดเป็นร้อยละ 53.9 เริ่มขายยางก่อนเวลา 06.00 น. จำนวน 8 คน คิดเป็นร้อยละ 2.0 และเริ่มขายยางน้อยที่สุดเวลา 11.00 น. จำนวน 2 คน คิดเป็นร้อยละ 2.9 ตามลำดับ เวลาการแปรรูปยางแผ่นดิบ พบว่า แรงงานจ้างของครัวเรือนเกษตรกรชาวสวนยางส่วนใหญ่ไม่แปรรูปยางแผ่นดิบ เพราะว่าขายน้ำยางสดมากที่สุด จำนวน 378 คน คิดเป็นร้อยละ 95.7 แปรรูปยางแผ่นดิบ เวลา 09.00 น. และเวลา 11.01 น.. จำนวน 7 คน คิดเป็นร้อยละ 1.8 และแปรรูปยางแผ่นดิบน้อยที่สุดเวลา 09.01-11.00 น. จำนวน 3 คน คิดเป็นร้อยละ 8 ตามลำดับ เวลาขายน้ำยางสดของแรงงานจ้างกรีดยางของครัวเรือนเกษตรกรชาวสวนยาง พบว่า ขายน้ำยางสดเวลา 09.01-11.00 น. มากที่สุดจำนวน 174 คน คิดเป็นร้อยละ 94.7 ขายน้ำยางสดเวลา 11.01-13.00 น.มากที่สุด จำนวน 153 คน คิดเป็นร้อยละ 64.1 และขายน้ำยางสดน้อยที่สุด เวลา 08.00 น.จำนวน 21 คน คิดเป็นร้อยละ 30.7 ตามลำดับ เวลาขายยางแผ่นดิบของแรงงานจ้างกรีดยางของครัวเรือน

เกษตรกรชาวสวนยาง พบว่า ขายยางแผ่นดิบเวลา 11.00-13.00 น.มากที่สุด จำนวน 375 คน คิดเป็นร้อยละ 94.9 ขายยางแผ่นดิบเวลา 13.01 น.เป็นต้นไป จำนวน 20 คน คิดเป็นร้อยละ 5.1 ขายยางแผ่นดิบเวลา 09.01-11.00 น. จำนวน 10 คน คิดเป็นร้อยละ 2.5 ขายยางแผ่นดิบน้อยที่สุดเวลา 08.00 น. จำนวน 8 คน คิดเป็นร้อยละ 2.0 ตามลำดับ ชั่วโมงการทำงานของแรงงานจ้างกรีดยางของครัวเรือนเกษตรกรชาวสวนยาง พบว่า ทำงานมากที่สุด 7-8 ชั่วโมง จำนวน 168 คน คิดเป็นร้อยละ 42.5 ทำงาน 5-6 ชั่วโมง จำนวน 130 คน คิดเป็นร้อยละ 32.9 ทำงาน 9 ชั่วโมง จำนวน 81 คน คิดเป็นร้อยละ 20.5 ทำงานน้อยที่สุดไม่เกิน 4 ชั่วโมง จำนวน 10 คน คิดเป็นร้อยละ 2.5 ตามลำดับ ดังคำสัมภาษณ์ที่ว่า

“...กรีดยาง คือ แปลงที่หนึ่งเริ่มกรีดยางเวลา 23.00-01.00 น.จำนวน 6 ไร่ และแปลงที่สองเริ่มกรีดยางเวลา 01.00-06.00 น. จำนวน 15 ไร่ และเริ่มเก็บน้ำยางสดเวลา 08.40-09.20 น. มีจำนวนต้นกรีดยาง 75 ต้น/ไร่ ขายน้ำยางสด 30%DRC, 30 กิโลกรัม/วัน ราคาเฉลี่ย 100 บาท/กิโลกรัม ขายน้ำยางสด ...”  
(นายสุทิน อินหมัน สัมภาษณ์เมื่อ 17 มีนาคม 2554)

#### ตารางที่ 42 สัญญาจ้างกรีดยางในปัจจุบัน

สัญญาจ้างกรีดยางในปัจจุบัน	จำนวน ( n = 395 )	ร้อยละ
<b>จำนวนพื้นที่ในการกรีดยาง ( แห่ง )</b>		
1	227	57.5
≥ 2	168	42.6
<b>จำนวนแรงงานในการทำสวนยาง ( คน )</b>		
≤ 2	344	87.1
3-4	21	5.3
≥ 5	30	7.6
<b>ความสัมพันธ์กับเจ้าของสวนยาง</b>		
เป็นญาติพี่น้อง	149	37.7
เป็นคนรู้จักในหมู่บ้าน	203	51.4
เป็นคนรู้จักต่างจังหวัด	27	6.8
เป็นคนรู้จักต่างภาค	10	2.5
แรงงานข้ามชาติ เช่น มอญ พม่า	6	1.5

ตารางที่ 42 (ต่อ) สัญญาจ้างกรีดยางในปัจจุบัน

สัญญาจ้างกรีดยางในปัจจุบัน	จำนวน ( n = 395 )	ร้อยละ
<b>สัดส่วนผลประโยชน์</b>		
แบบ 60 : 40	185	46.8
แบบ 45 : 55	56	14.2
แบบ 50 : 50	152	38.5
แบบ 70 : 30	2	0.5
<b>ชนิดของผลผลิต</b>		
น้ำยางสด	383	97.0
แปรรูปยางแผ่นดิบ	12	3.0
<b>จ้าง</b>		
ได้เจ้าของสวนยาง	6	1.5
ได้แรงงานจ้างกรีดยาง	389	98.5
<b>ความถี่การขายผลผลิต</b>		
ขายผลผลิตทุกวัน(น้ำยางสด)	353	89.5
สัปดาห์ละครั้ง	2	0.5
สัปดาห์ละ 2-3 ครั้ง	36	9.1
เดือนละครั้ง	4	1.0
<b>ผู้มีบทบาทในการขายผลผลิต</b>		
เจ้าของสวนยางขายผลผลิต	225	57.0
แรงงานจ้างกรีดยางขายผลผลิต	151	38.2
เจ้าของสวนยางและแรงงานจ้างกรีดยาง	19	4.8
<b>ผู้ตัดสินใจด้านราคาขาย</b>		
พ่อค้ารับซื้อน้ำยางสด	261	66.1
กลุ่มสหกรณ์รับซื้อน้ำยางสด/โรงรม	130	33.0
โรงงานรับซื้อน้ำยางสด	4	1.0



ตารางที่ 42 (ต่อ) สัญญาจ้างกรีดในปัจจุบัน

สัญญาจ้างกรีดในปัจจุบัน	จำนวน ( n = 395 )	ร้อยละ
<b>จ่ายค่าจ้างแรงงานกรีด</b>		
พ่อค้ารับซื้อน้ำยางสด	43	10.9
กลุ่มสหกรณ์รับซื้อน้ำยางสด/โรงรม	20	5.1
โรงงานรับซื้อน้ำยางสด	2	0.5
เจ้าของสวนยาง	293	74.2
แรงงานจ้างกรีด	37	9.4
<b>จัดการผลผลิตเกี่ยวกับการขนส่งและบรรจุภัณฑ์</b>		
เจ้าของสวนยาง	225	57.0
แรงงานจ้างกรีด	151	38.2
เจ้าของสวนยางและแรงงานจ้างกรีด	19	4.8
<b>การร่วมจ่ายต้นทุนการผลิตในการทำสวนยาง</b>		
เจ้าของสวนยาง	107	27.1
แรงงานจ้างกรีด	11	2.8
<b>การควบคุมแรงงานกรีดยาง</b>		
ควบคุมทุกวัน	68	17.2
ควบคุมบ่อยครั้ง	162	41.0
ควบคุมนานๆครั้ง	85	21.5
ไม่ควบคุม	80	20.3
<b>ความเสี่ยงของสัญญาจ้างกรีด</b>		
ไม่มีความเสี่ยงของสัญญาจ้างกรีด	393	99.5
มีความเสี่ยงของสัญญาจ้างกรีด	2	0.5
<b>การสนับสนุนจากเจ้าของสวนยาง</b>		
ไม่มีการสนับสนุนจากเจ้าของสวนยาง	390	98.7
มีการสนับสนุนจากเจ้าของสวนยาง	5	1.3

จากตารางที่ 42 พบว่า สัญญาจ้างกรีดยางในปัจจุบันในแต่ละแปลงระหว่างเจ้าของสวนยางและแรงงานจ้างกรีดยาง มีดังนี้ แรงงานจ้างกรีดยางหนึ่งแปลงมากที่สุด จำนวน 227 คน คิดเป็นร้อยละ 57.5 และแรงงานจ้างกรีดยาง 2 แปลงขึ้นไปจำนวน 168 คน คิดเป็นร้อยละ 42.6 แรงงานจ้างกรีดยาง 3-4 คนมากที่สุด จำนวน 344 คน คิดเป็นร้อยละ 87.1 แรงงานจ้างกรีดยางมากกว่าหรือเท่ากับ 5 คน จำนวน 30 คน คิดเป็นร้อยละ 7.6 และแรงงานจ้างกรีดยางน้อยกว่าหรือเท่ากับ 3-4 คน จำนวน 21 คน คิดเป็นร้อยละ 5.3 ตามลำดับ อย่างไรก็ตาม แรงงานจ้างกรีดยางหลายรายมีส่วนยางเป็นของตนเองเล็กน้อยและต้องการหารายได้เสริมมาเลี้ยงครอบครัวดังกล่าวสัมภาษณ์ที่ว่า

“...มีแรงงานคนเยอะจึงต้องเป็นแรงงานจ้างกรีดยางด้วยจึงจะพอกับรายจ่ายในครอบครัว ทำงานไม่มากชั่วโมงก็ได้เงิน เก็บเสร็จก็ได้เงินเลย แรงงานจ้างบางครัวเรือนมีส่วนยางเป็นของตนเองแต่ยังไม่เปิดกรีดยางกรีดยางจ้างก่อน ...” (นางอำมร บุญประกอบ สัมภาษณ์เมื่อ 27 มีนาคม 2554)

ความสัมพันธ์ระหว่างเจ้าของสวนยางกับแรงงานกรีดยางส่วนใหญ่เป็นคนรู้จักในหมู่บ้าน จำนวน 203 คน คิดเป็นร้อยละ 51.4 เป็นญาติพี่น้องจำนวน 149 คน คิดเป็นร้อยละ 37.7 เป็นคนรู้จักต่างจังหวัดจำนวน 27 คน คิดเป็นร้อยละ 6.8 เป็นคนรู้จักต่างภาค จำนวน 10 คน คิดเป็นร้อยละ 2.5 และเป็นแรงงานข้ามชาติ จำนวน 6 คน คิดเป็นร้อยละ 1.5 ตามลำดับ การกรีดยางเป็นอาชีพอิสระ รายได้ดีกว่างานก่อสร้าง มีสวนยางเป็นของตนเอง แต่อย่างไรก็ตามดังคำสัมภาษณ์ที่ว่า

“...มีความสัมพันธ์เป็นญาติกับเจ้าของสวนยาง เหตุผลที่ตัดสินใจรับจ้างกรีดยางนอกสวนยางของตนเอง เพราะว่า สวนของตนเองยังอ่อนอยู่...” (นางอภิญา แหะละ๊ะ สัมภาษณ์เมื่อ 22 มีนาคม 2554)

สำหรับการแบ่งสัดส่วนผลประโยชน์ พบว่า มีการแบ่งสัดส่วนผลประโยชน์แบบ 60:40 มากที่สุด จำนวน 185 คน คิดเป็นร้อยละ 46.8 มีการแบ่งสัดส่วนผลประโยชน์แบบ 50:50 จำนวน 152 คน คิดเป็นร้อยละ 38.5 มีการแบ่งสัดส่วนผลประโยชน์แบบ 45 : 55 จำนวน 56 คน คิดเป็นร้อยละ 14.2 และ มีการแบ่งสัดส่วนผลประโยชน์แบบ 70 : 30 น้อยที่สุด จำนวน 2 คน คิดเป็นร้อยละ 0.5 ตามลำดับชนิดของผลผลิต คือ ขายน้ำยางสดมากที่สุดจำนวน 383 คน คิดเป็นร้อยละ 97.0 และแปรรูปยางแผ่นดิบน้อยที่สุดจำนวน 12 คน คิดเป็นร้อยละ 3.0 ตามลำดับ การแบ่งจ้าง พบว่า จ้างส่วนใหญ่ได้แรงงานจ้างกรีดยางมากที่สุดจำนวน 389 คน คิดเป็นร้อยละ 98.5 และได้เจ้าของสวนยางจำนวน 6 คน คิดเป็นร้อยละ 1.5 การขายผลผลิต พบว่ามี 2 รูปแบบในการขายผลผลิต คือ ขายผลผลิตประเภทน้ำยางสดและขายผลผลิตประเภทแปรรูปยางแผ่นดิบ ดังนี้ ประเภท

ที่หนึ่ง ขายผลผลิตประเภทน้ำยางสดจะมีความถี่การขายผลผลิตทุกวันมากที่สุดจำนวน 353 คน คิดเป็นร้อยละ 89.5 และประเภทที่สอง ขายผลผลิตประเภทยางแผ่นดิบสัปดาห์ละ 2-3 ครั้ง จำนวน 36 คน คิดเป็นร้อยละ 9.1 ขายผลประเภทยางแผ่นดิบเดือนละครั้งจำนวน 4 คน คิดเป็นร้อยละ 1.0 และขายผลผลิตประเภทยางแผ่นดิบน้อยที่สุดสัปดาห์ละครั้งจำนวน 2 คน คิดเป็นร้อยละ 0.5 ตามลำดับ ผู้ที่มีบทบาทในการขายผลผลิต พบว่า เจ้าของสวนยางเป็นผู้ขายผลผลิตมากที่สุดจำนวน 225 คน คิดเป็นร้อยละ 57.0 แรงงานจ้างกรีดยางผลผลิต จำนวน 151 คน คิดเป็นร้อยละ 38.2 และเจ้าของสวนยางและแรงงานจ้างกรีดยางร่วมกันขายผลผลิตจำนวน 19 คน คิดเป็นร้อยละ 4.8 ตามลำดับ

พ่อค้ารับซื้อน้ำยางสดเป็นผู้ตัดสินใจด้านราคาขายมากที่สุดจำนวน 261 คน คิดเป็นร้อยละ 66.1 กลุ่มสหกรณ์รับซื้อน้ำยางสด/โรงรมจำนวน 130 คน คิดเป็นร้อยละ 33.0 และโรงงานรับซื้อน้ำยางสดน้อยที่สุดจำนวน 4 คน คิดเป็นร้อยละ 1.0 ตามลำดับ ผู้ตัดสินใจด้านราคาตลาดประเภทที่หนึ่ง การขายน้ำยางสดกับพ่อค้ารับซื้อน้ำยางดังกล่าว คำสัมภาษณ์ที่ว่า

“...มีความสัมพันธ์กับเจ้าของสวนยางโดยเป็นเพื่อนบ้าน ใช้สัญญาจ้างกรีดยางแบบ 60:40 ขี้ยางได้ลูกจ้าง ขายผลผลิตทุกวัน ลูกจ้างเป็นผู้ขาย เจ้าของสวนยางตัดสินใจด้านราคาขาย แต่พ่อค้ารับซื้อน้ำยางตัดสินใจด้านราคาตลาด ...” (นางพร สุขงาม สัมภาษณ์เมื่อ 17 มีนาคม 2554)

การจ่ายค่าจ้างแรงงานกรีดยาง พบว่า เจ้าของสวนยางจ่ายเงินสดให้แรงงานจ้างกรีดยางมากที่สุดจำนวน 293 คน คิดเป็นร้อยละ 74.2 พ่อค้ารับซื้อน้ำยางสดจ่ายเงินสดให้เจ้าของสวนยางและแรงงานกรีดยางจำนวน 43 คน คิดเป็นร้อยละ 10.9 แรงงานจ้างกรีดยางจ่ายเงินสดให้เจ้าของสวนยางจำนวน 37 คน คิดเป็นร้อยละ 9.4 กลุ่มสหกรณ์รับซื้อน้ำยางสด/โรงรมจ่ายเงินสดให้เจ้าของสวนยางและแรงงานกรีดยางจำนวน 20 คน คิดเป็นร้อยละ 5.1 และโรงงานน้ำยางสดจ่ายเงินสดให้เจ้าของสวนยางและแรงงานกรีดยางน้อยที่สุด จำนวน 2 คน คิดเป็นร้อยละ 0.5 ตามลำดับ รูปแบบการรับเงินสดและเงินสดระหว่างแรงงานจ้างกรีดยางกับเจ้าของสวนยางมี 5 รูปแบบ คือ รูปแบบที่หนึ่ง คือ แรงงานจ้างกรีดยางรับเงินสดแล้วนำไปให้กับเจ้าของสวนยางเป็นคนแบ่งเงิน สัปดาห์ละครั้งรูปแบบนี้ได้รับความนิยมมากที่สุด รองลงมาคือรูปแบบที่สอง คือ เจ้าของและแรงงานจ้างกรีดยางรับเงินจากพ่อค้าโดยตรง รูปแบบที่สาม คือ แรงงานจ้างกรีดยาง รับเงินสดมาจากพ่อค้าแล้วแบ่งกับเจ้าของสวนยาง รูปแบบที่สี่ เจ้าของสวนยางแบ่งให้แรงงานจ้างกรีดยาง เดือนละครั้ง ดังคำสัมภาษณ์ที่ว่า

“...เจ้าของสวนยางจะแบ่งเงินจากบิลโดยจ่ายค่าจ้างให้ลูกกุ๊ยเองทั้งหมด โดยแบ่งให้เป็นรายเดือน เดือนละประมาณ 8,000-10,000 บาท ...” (นางเรียม แซ่อาหวิ สัมภาษณ์เมื่อ 24 มีนาคม 2554)

และรูปแบบที่ห้า เจ้าของสวนยางรับเงินสดจากพ่อค้าโดยตรง จ่ายเงินตามการแบ่งสัดส่วนผลประโยชน์กับแรงงานกรีด โดยมีบิลเงินสดเก็บไว้ที่แรงงานจ้างกรีดและเจ้าของสวนยางคนละใบ เป็นหลักฐานการรับเงิน สัปดาห์ละครั้ง ประเภทที่สอง คือ โรงรมหรือสหกรณ์กลุ่มรับซื้อน้ำยางสดเป็นผู้ให้ราคา ดังนี้ รูปแบบที่หนึ่งคือ แรงงานจ้างกรีดรับเช็คเงินสดแล้วนำไปแบ่งให้กับเจ้าของสวนยางเป็นรายวัน และรูปแบบที่สองจะได้รับความนิยมมากที่สุดในพื้นที่ คือ แรงงานจ้างกรีดรับบิลเงินสด จำนวน 2 ใบ ซึ่งโรงรมเปิดบัญชีให้กับเจ้าของสวนและแรงงานจ้างกรีดที่เข้าเป็นสมาชิก อย่างไรก็ตามส่วนใหญ่เจ้าของสวนยางมักจะแบ่งเงินให้แรงงานกรีดในส่วนของผู้เช่ากรีด 4,000-5,000บาท/เดือน

การจัดการผลผลิตเกี่ยวกับการขนส่งและบรรจุภัณฑ์ พบว่า เจ้าของสวนยางเป็นผู้จัดการผลผลิตและบรรจุภัณฑ์มากที่สุดจำนวน 225 คน คิดเป็นร้อยละ 57.0 แรงงานจ้างกรีดเป็นผู้จัดการผลผลิตและบรรจุภัณฑ์จำนวน 151 คน คิดเป็นร้อยละ 38.2 และเจ้าของสวนยางและแรงงานจ้างกรีดเป็นผู้จัดการผลผลิตและบรรจุภัณฑ์น้อยที่สุดจำนวน 19 คน คิดเป็นร้อยละ 4.8 ตามลำดับ การจัดการผลผลิตเกี่ยวกับการขนส่งเก็บรักษาและบรรจุภัณฑ์ พบว่า เป็นความรับผิดชอบของแรงงานจ้างกรีดโดยส่วนใหญ่ โดยเจ้าของสวนยางจะซื้อบรรจุภัณฑ์ เช่น แกลลอน ถังใส่น้ำยาง ถ้วยรองรับน้ำยาง อุปกรณ์การกรีดยาง เป็นต้น แต่แรงงานจ้างกรีดต้องดูแลรักษาอุปกรณ์การใช้งานให้เป็นระเบียบเรียบร้อยเสมอ ในส่วนของการขนส่งยางแผ่นดิบ เจ้าของสวนยางจะนิยมใช้ทั้งรถจักรยานยนต์และรถยนต์ในการขนส่งไปจำหน่าย สำหรับน้ำยางสดแรงงานจ้างกรีดนิยมใส่ถัง (แกลลอน) มาวางไว้หน้าบ้านหรือในสวนยางแล้วตากแดดไว้ก่อนประมาณ 5 นาที เพื่อให้มีเปอร์เซ็นต์ได้เงินสูงแล้วขนส่งด้วยรถมอเตอร์ไซด์ไปยังจุดรับซื้อ ในส่วนของขี้นิยมทำเป็นรูปก้อนแล้วตากให้แห้งหมาดๆ เพื่อให้มีน้ำหนักและมีความชื้นพอเหมาะนำมาใส่ถุงแล้วขนส่งโดยใช้รถจักรยานยนต์ไปขายในจุดรับซื้อบริเวณใกล้เคียง

การร่วมจ่ายต้นทุนการผลิต พบว่า เจ้าของสวนยางเป็นผู้จ่ายต้นทุนการผลิตมากที่สุดจำนวน 107 คน คิดเป็นร้อยละ 27.1 และแรงงานจ้างกรีดเป็นผู้จ่ายต้นทุนการผลิตจำนวน 11 คน คิดเป็นร้อยละ 2.8 การร่วมจ่ายต้นทุนการผลิต พบว่า มี 2 รูปแบบ คือ รูปแบบที่หนึ่ง คือ เจ้าของสวนยางเป็นผู้จัดการทั้งหมดดังกล่าว

“...ค่าใช้จ่ายต้นทุนทั้งหมด คือ 23,750 บาท การจ่ายต้นทุนร่วม คือ 1 ครั้ง/ปี ค่าปุ๋ยเคมี / ปุ๋ยอินทรีย์ คือ 19,800 บาท /ปี แรงงานใส่ปุ๋ย 2,000 บาท แรงงานปราบวัชพืช 1,950 บาท ...”  
(นางพร สุขงาม สัมภาษณ์เมื่อ 17 มีนาคม 2554)

และรูปแบบที่สอง คือ เจ้าของสวนยางรับผิดชอบในการซื้อปุ๋ย และแรงงานจ้าง รับผิดชอบใส่ปุ๋ยและกำจัดวัชพืช แบ่งออกเป็น 2 กลุ่ม คือ กลุ่มที่หนึ่ง การแบ่งสัดส่วนผลประโยชน์ คือ 60:40 และแบบ 70:30 ค่าใช้จ่ายต้นทุนรวมทั้งหมด 21,500 บาท/ปี และชนิดต้นทุนรวม (ปุ๋ย ตัดหญ้า อื่นๆ) คือเจ้าของสวนยางเป็นผู้รับผิดชอบ จำนวน 61,500 บาท/ปี และกลุ่มที่สอง การแบ่งสัดส่วนผลประโยชน์แบบ 50:50 และแบบ 45 : 55 เจ้าของออกค่าปุ๋ยและค่าตัดหญ้า แรงงาน จ้างใส่ปุ๋ย ค่าใช้จ่ายต้นทุนรวมทั้งหมด 50,000 บาท/ปี แรงงานปราบวัชพืช คือ เจ้าของสวนยาง จัดการ ซื้อปุ๋ยและซื้อเครื่องตัดหญ้า และแรงงานจ้างช่วยใส่ปุ๋ยและช่วยตัดหญ้า ดังคำสัมภาษณ์ที่ว่า

“...ค่าปุ๋ยเคมี/ปุ๋ยอินทรีย์ คือ เจ้าของสวนยางจัดการ 20 กระทบ/ครั้ง แรงงานกรี๊ดใส่ปุ๋ย 2 ครั้ง/ปี แรงงานปราบวัชพืช คือ ตัดหญ้าด้วยเครื่อง 10 ชั่วโมง ตัดหญ้า 2 ครั้ง/ปี ค่าปุ๋ยเคมีและปุ๋ย อินทรีย์ 6,000 บาท/1ครั้ง/ปี แรงงานใส่ปุ๋ยและปราบวัชพืช คือ แรงงานจ้างกรี๊ด ...” (นางละไม ทองอ่อน สัมภาษณ์เมื่อ 17 มีนาคม 2554)

การควบคุมแรงงานกรี๊ด พบว่า เจ้าของสวนยางควบคุมแรงงานจ้างกรี๊ดบ่อยครั้ง มากที่สุดจำนวน 162 คน คิดเป็นร้อยละ 41.0 เจ้าของสวนยางควบคุมแรงงานจ้างกรี๊ดนานๆครั้ง จำนวน 85 คน คิดเป็นร้อยละ 21.5 เจ้าของสวนยางไม่ควบคุมแรงงานจ้างกรี๊ดจำนวน 80 คน คิด เป็นร้อยละ 20.3 และควบคุมแรงงานจ้างกรี๊ดทุกวันน้อยที่สุดจำนวน 68 คน คิดเป็นร้อยละ 17.2 ความเสี่ยงของสัญญาจ้างกรี๊ด พบว่า ไม่มีความเสี่ยงของสัญญาจ้างกรี๊ดมากที่สุดจำนวน 393 คน คิด เป็นร้อยละ 99.5 รองลงมามีความเสี่ยงของสัญญาจ้างกรี๊ดจำนวน 2 คน คิดเป็นร้อยละ 0.5 การ สนับสนุนด้านที่พักและด้านอื่นๆจากเจ้าของสวนยางพบว่า ไม่มีการสนับสนุนด้านที่พักจากเจ้าของ สวนยางเนื่องจากแรงงานจ้างกรี๊ดพักบ้านตนเองมากที่สุดจำนวน 390 คน คิดเป็นร้อยละ 98.7 รองลงมาเจ้าของสวนยางมีการสนับสนุนด้านที่พัก เช่น กงสีและอื่นๆจำนวน 5 คน คิดเป็นร้อยละ 1.3 ตามลำดับ วิธีการควบคุมแรงงานกรี๊ด คือ เจ้าของสวนยางมีความเชื่อใจและไว้วางใจแรงงาน จ้างกรี๊ด คิดเป็นร้อยละ 80 ดังคำสัมภาษณ์ที่ว่า

“...เจ้าของสวนยางมีความเชื่อใจแรงงานจ้างกรี๊ด ความซื่อสัตย์สุจริต ไม่คดโกง และมีทักษะ การกรี๊ดที่ดี แรงงานกรี๊ดมีความพอใจเจ้าของสวนยาง ไม่จู้จี้ ปล่อยตามอิสระ ...” (นางเจือ ทองคำ สัมภาษณ์เมื่อ 18 มีนาคม 2554)

การจัดการความเสี่ยงของสัญญา พบว่า ไม่มีความเสี่ยงของสัญญาจ้างกรีดย่อยละ 99.5 สำหรับด้านที่พัก พบว่า เจ้าของสวนยางมีกงสี (บ้านพักเล็กๆในสวนยาง) ให้อาศัยกับแรงงานจ้างกรีดย่อย แต่แรงงานจ้างกรีดย่อยส่วนใหญ่นิยมอยู่บ้านตนเอง คิดเป็นร้อยละ 95

ตารางที่ 43 จำนวนและร้อยละของผลผลิต/ความสามารถของแรงงานกรีดยาง/วัน

ความสามารถของแรงงานกรีดยาง	จำนวน (n = 395)	ร้อยละ
<b>พื้นที่กรีดยางและเก็บน้ำยาง(ไร่/คน)</b>		
$\leq 5$	64	6.2
6-10	134	33.9
11-15	165	41.8
16-20	15	3.8
21-25	10	2.5
26-30	6	1.5
$\geq 31$	1	0.3
<b>จำนวนต้นยางที่กรีดยาง(ต้น/คน/วัน)</b>		
$\leq 300$	10	2.5
301 – 400	372	94.2
401 – 500	11	2.8
$\geq 501$	2	0.5
<b>การแปรรูปยางดิบ (กิโลกรัม /วัน)</b>		
$\leq 30$	45	11.4
30-35	322	81.5
36-40	18	4.6
41 -45	5	1.3
$\geq 46$	5	1.3

ตารางที่ 43 (ต่อ) จำนวนและร้อยละของผลผลิต/ความสามารถของแรงงานกรีดยาง/วัน

ความสามารถของแรงงานกรีดยาง	จำนวน (n = 395)	ร้อยละ
<b>การขายน้ำยาง ( ค่า % DRC กิโลกรัม/วัน )</b>		
≤ 30	143	36.2
31-35	130	32.9
36-40	92	23.3
41-45	25	6.3
≥ 46	5	1.3
<b>ผลผลิตยางแห้งต่อคน (กิโลกรัม/วัน)</b>		
≤ 30	143	36.2
31-35	130	32.9
36-40	92	23.3
41-45	25	6.3
≥ 46	5	1.3
<b>ราคาเฉลี่ย (บาท/กิโลกรัม)</b>		
≤ 100	120	30.4
101-120	80	20.3
121-140	116	29.4
141-160	67	17.0
≥ 161	12	3.0
<b>ชนิดของผลผลิต</b>		
ขายน้ำยางสด	398	97.0
แปรรูปยางแผ่นดิบ	12	3.0

จากตารางที่ 43 พบว่า แรงงานจ้างกรีดยางมีพื้นที่กรีดและเก็บน้ำยางมากที่สุด 11-15 ไร่ จำนวน 165 คน คิดเป็นร้อยละ 41.8 มีพื้นที่กรีดและเก็บน้ำยาง 6-10 ไร่ จำนวน 134 คน คิดเป็นร้อยละ 33.9 มีพื้นที่กรีดและเก็บน้ำยางไม่เกิน 5 ไร่ จำนวน 64 คน คิดเป็นร้อยละ 6.2 มีพื้นที่กรีดและเก็บน้ำยาง 16-20 ไร่ จำนวน 15 คน คิดเป็นร้อยละ 3.8 มีพื้นที่กรีดและเก็บน้ำยาง 21-25 ไร่ จำนวน 10 คน คิดเป็นร้อยละ 2.5 และมีพื้นที่กรีดและเก็บน้ำยางน้อยที่สุด 31 ไร่ขึ้นไปจำนวน 1 คน คิดเป็นร้อยละ 0.3 ตามลำดับ มีจำนวนต้นกรีดยางมากที่สุด 301-400 ต้น/วัน จำนวน 372 คน คิดเป็นร้อยละ 94.2 มีจำนวนต้นกรีด 401-500 ต้น/วัน จำนวน 11 คน คิดเป็นร้อยละ 2.8 มีจำนวนต้นกรีดไม่เกิน 300 ต้น/วัน จำนวน 10 คน คิดเป็นร้อยละ 2.5 และมีจำนวนต้นกรีดน้อยที่สุด 501 ต้นขึ้นไปจำนวน 2 คน คิดเป็นร้อยละ 0.5 ตามลำดับ การแปรรูปยางแผ่นดิบมากที่สุดจำนวน 30-35 กิโลกรัม/วัน จำนวน 322 คน คิดเป็นร้อยละ 81.5 การแปรรูปยางแผ่นดิบน้อยกว่าหรือเท่ากับ 30 กิโลกรัม/วัน จำนวน 45 คน คิดเป็นร้อยละ 11.4 การแปรรูปยางแผ่นดิบ 36-40 กิโลกรัม/วัน จำนวน 18 คน คิดเป็นร้อยละ 4.6 การแปรรูปยางแผ่นดิบ 41-45 กิโลกรัม/วัน และการแปรรูปยางแผ่นดิบมากกว่าหรือเท่ากับ 46 กิโลกรัม/วันขึ้นไปน้อยที่สุดจำนวน 5 คน คิดเป็นร้อยละ 1.3 ตามลำดับ การขายน้ำยางสด น้อยกว่าหรือเท่ากับ 30 % DRC กิโลกรัม/วัน จำนวน 143 คน คิดเป็นร้อยละ 36.2 การขายน้ำยางสด 31-35 % DRC กิโลกรัม/วัน จำนวน 130 คน คิดเป็นร้อยละ 32.9 การขายน้ำยางสด 36-40 % DRC กิโลกรัม/วัน จำนวน 92 คน คิดเป็นร้อยละ 23.3 การขายน้ำยางสด 41-45 % DRC กิโลกรัม/วัน จำนวน 25 คน คิดเป็นร้อยละ 6.3 และการขายน้ำยางสดมากกว่าหรือเท่ากับ 46 % DRC กิโลกรัม/วันน้อยที่สุดจำนวน 5 คน คิดเป็นร้อยละ 1.3 ตามลำดับ ผลผลิตยางแห้งมากกว่าหรือเท่ากับ 30 กิโลกรัม/วัน จำนวน 143 คน คิดเป็นร้อยละ 36.2 ผลผลิตยางแห้งไม่เกิน 31-35 กิโลกรัม/วัน จำนวน 130 คน คิดเป็นร้อยละ 32.9 ผลผลิตยางแห้ง 36-40 กิโลกรัม/วัน จำนวน 92 คน คิดเป็นร้อยละ 23.3 ผลผลิตยางแห้ง 41-45 กิโลกรัม/วันจำนวน 25 คน คิดเป็นร้อยละ 6.3 และผลผลิตยางแห้งน้อยที่สุดจำนวน 46 กิโลกรัมขึ้นไป จำนวน 5 คน คิดเป็นร้อยละ 1.3 ตามลำดับ จำนวนและค่าร้อยละของราคาเฉลี่ยน้อยกว่าหรือเท่ากับ 100 บาท/กิโลกรัม จำนวน 120 คน คิดเป็นร้อยละ 30.4 จำนวนและค่าร้อยละของราคาเฉลี่ย 101-120 บาท/กิโลกรัม จำนวน 80 คน คิดเป็นร้อยละ 20.3 จำนวนและค่าร้อยละของราคาเฉลี่ย 121-140 บาท จำนวน 116 คน คิดเป็นร้อยละ 29.4 จำนวนและค่าร้อยละของราคาเฉลี่ย 141-160 บาท/กิโลกรัม จำนวน 67 คน คิดเป็นร้อยละ 17.0 และจำนวนและค่าร้อยละของราคาเฉลี่ยน้อยกว่าหรือเท่ากับ 161 บาทขึ้นไป จำนวน 12 คน คิดเป็นร้อยละ 3.0 ตามลำดับ และชนิดของผลผลิต พบว่าขายน้ำยางสดมากที่สุด 398 คน คิดเป็นร้อยละ 97.0 และแปรรูปยางแผ่นดิบ จำนวน 12 คน คิดเป็นร้อยละ 3.0



ตารางที่ 44 จำนวนและร้อยละของปฏิทินกรีดยางและการจัดการสวนยางในปีที่ผ่านมา

ปฏิทินกรีดยางและการจัดการสวนยาง	จำนวน ( n = 395)	ร้อยละ
<b>ปฏิทินกรีดยาง</b>		
กรีดยางตลอดปี	126	31.9
กรีดยาง 6-7 เดือน	20	5.1
กรีดยาง 8-9 เดือน	249	63.0
<b>การจัดการสวนยาง</b>		
กรีดยาง ใส่ปุ๋ยและปราบวัชพืช	116	29.4
กรีดยางและใส่ปุ๋ย	152	38.5
กรีดยางและปราบวัชพืช	61	15.4
กรีดยางอย่างเดียว	66	16.7

จากตารางที่ 44 พบว่า ปฏิทินกรีดยางและการจัดการสวนยางในปีที่ผ่านมาของแรงงานจ้างกรีดยางแบ่งออกเป็น 2 กลุ่ม คือ ปฏิทินกรีดยางและการจัดการสวนยาง กลุ่มที่หนึ่งปฏิทินกรีดยาง พบว่า กรีดยางมากที่สุดจำนวน 8-9 เดือน จำนวน 249 คน คิดเป็นร้อยละ 63.0 กรีดยางตลอดปีจำนวน 126 คน คิดเป็นร้อยละ 31.9 และกรีดยางน้อยที่สุดจำนวน 6-8 เดือน จำนวน 20 คน คิดเป็นร้อยละ 5.1 และกลุ่มที่สองการจัดการสวนยาง พบว่า แรงงานจ้างกรีดยางและใส่ปุ๋ยมากที่สุดจำนวน 152 คน คิดเป็นร้อยละ 38.5 แรงงานจ้างกรีดยาง ใส่ปุ๋ยและปราบวัชพืช จำนวน 116 คน คิดเป็นร้อยละ 29.4 แรงงานจ้างกรีดยางอย่างเดียวจำนวน 66 คน คิดเป็นร้อยละ 16.7 แรงงานจ้างกรีดยางและปราบวัชพืชน้อยที่สุดจำนวน 61 คน คิดเป็นร้อยละ 15.4 ตามลำดับ ปฏิทินกรีดยาง พบว่า มี 4 กลุ่ม คือ กลุ่มที่หนึ่ง คือ วันกรีดยางในแต่ละเดือน ได้แก่ กรีดยางตลอดปี ประมาณ 150-200 วัน/ปี ยกเว้นวันฝนตก คิดเป็นร้อยละ 70 กรีดยาง 8-9 เดือน /ปี ประมาณ 120-150 วัน/ปี คิดเป็นร้อยละ 50 กรีดยาง 6-7 เดือน/ปี ประมาณ 60-80วัน/ปี คิดเป็นร้อยละ 10 และกรีดยาง 10-11 เดือน/ปี ประมาณ 80-120 วัน/ปี คิดเป็นร้อยละ 3 กลุ่มที่สอง คือ จำนวนใส่ปุ๋ย ได้แก่ ใส่ปุ๋ยเดือนมกราคม-กุมภาพันธ์ คิดเป็นร้อยละ 20 ใส่ปุ๋ยเดือน มีนาคม-พฤษภาคม คิดเป็นร้อยละ 70 ใส่ปุ๋ย เดือนพฤษภาคม-มิถุนายน ปีละครั้ง คิดเป็นร้อยละ 40 ใส่ปุ๋ยเดือน กันยายน คิดเป็นร้อยละ 7 และใส่ปุ๋ยเดือนมีนาคม และพฤศจิกายน ปีละ 2 ครั้ง คิดเป็นร้อยละ 50 กลุ่มที่สาม คือ การกำจัดวัชพืช มี 5 แบบ ได้แก่ แบบที่หนึ่ง กำจัดวัชพืชปีละครั้ง แบ่งออกเป็น 4 รูปแบบย่อย คือ รูปแบบที่หนึ่ง เดือนกุมภาพันธ์ คิดเป็น

ร้อยละ 10 รูปแบบที่สอง เดือน มีนาคม-พฤษภาคม คิดเป็นร้อยละ 80 รูปแบบที่สาม เดือน มิถุนายน คิดเป็นร้อยละ 2 รูปแบบที่สี่ เดือนพฤศจิกายน-ธันวาคม คิดเป็นร้อยละ 5 แบบที่สอง กำจัดวัชพืชปีละ 2 ครั้ง เดือน มกราคมและเดือนมิถุนายน คิดเป็นร้อยละ 20 แบบที่สาม กำจัด วัชพืชปีละ 3-4 ครั้ง ครั้งละ 2-3 วัน ช่วงเดือนกุมภาพันธ์ เดือนเมษายน เดือนมิถุนายน และเดือน สิงหาคม ดังคำสัมภาษณ์ที่ว่า

“...ปราบวัชพืช เดือนกุมภาพันธ์ เดือนเมษายนและเดือนสิงหาคม จำนวน 3 ครั้ง/ปี โดยใส่ ไร่เรื่อยๆ ขึ้นอยู่กับอารมณ์...” (นายเคลิ้ม สุวรรณ สัมภาษณ์เมื่อ 26 มีนาคม 2554)

และช่วงเดือนมีนาคม กรกฎาคม และพฤศจิกายน ปีละ 3 ครั้ง แบบที่สี่ กำจัด วัชพืชแบบเดือนเว้นเดือน จำนวน 6 ครั้ง/ปี และ แบบที่ห้า กำจัดวัชพืชตลอดปี คิดเป็นร้อยละ 0.3 และกลุ่มที่สี่ ยางผลัดใบโดยเฉลี่ยประมาณ 1-2 เดือน ระหว่างเดือน มีนาคม-เมษายนของทุกปี คิด เป็นร้อยละ 90 ยางผลัดใบระหว่างเดือน มีนาคม-พฤษภาคมของทุกปี คิดเป็นร้อยละ 30 และยาง ผลัดใบเดือน กุมภาพันธ์-มีนาคม ของทุกปี คิดเป็นร้อยละ 25

ตารางที่ 45 จำนวนและร้อยละของฤดูกาลกรีดยาง จำนวนวันกรีดยาง และความถี่ในการกรีดยาง

ฤดูกาลกรีดยางและจำนวนวันกรีดยาง	จำนวน ( n = 395 )	ร้อยละ
<b>ฤดูกาลกรีดยาง</b>		
กรีดยางทุกฤดูกาล	131	33.2
กรีดยางฤดูร้อนและฤดูฝน	236	59.7
กรีดยางฤดูร้อนและยางผลัดใบ	22	5.6
กรีดยางเฉพาะฤดูร้อน	6	1.5
<b>จำนวนวันกรีดยาง ( วัน/ปี )</b>		
≤ 100 วัน/ปี	30	7.6
101-120 วัน/ปี	128	32.4
121-140 วัน/ปี	113	28.6
141-160 วัน/ปี	40	10.1
161-180 วัน/ปี	16	4.1
181-200 วัน/ปี	66	16.7
≥ 121 วัน/ปี	2	0.5

ตารางที่ 45 (ต่อ) จำนวนและร้อยละของฤดูกาลกรีดยาง จำนวนวันกรีด และความถี่ในการกรีดยาง

ฤดูกาลกรีดยางและจำนวนวันกรีด	จำนวน ( n = 395 )	ร้อยละ
<b>ความถี่ในการกรีดยาง</b>		
กรีดวันเว้นวัน	22	5.6
กรีดสองวันเว้นวัน	4	1.5
กรีดสามวันเว้นวัน	238	59.7
กรีดห้าวันเว้นวัน	131	33.2

จากตารางที่ 45 พบว่า ฤดูกาลกรีดยาง จำนวนวันกรีด และความถี่ในการกรีดยาง มีดังนี้ ฤดูกาลกรีดยาง พบว่า มีฤดูกาลกรีดยางโดยกรีดฤดูร้อนและฤดูฝนมากที่สุดจำนวน 236 คน คิดเป็นร้อยละ 59.7 กรีดทุกฤดูกาลทั้งฤดูร้อน ฤดูฝนและฤดูยางผลัดใบจำนวน 131 คน คิดเป็นร้อยละ 33.2 กรีดฤดูร้อนและฤดูยางผลัดใบจำนวน 22 คน คิดเป็นร้อยละ 5.6 และกรีดเฉพาะฤดูร้อนน้อยที่สุดจำนวน 6 คน คิดเป็นร้อยละ 1.5 ตามลำดับ สำหรับจำนวนวันกรีด พบว่า มีจำนวนวันกรีด 101-120 วัน/ปี มากที่สุด จำนวน 128 คน คิดเป็นร้อยละ 32.4 มีจำนวนวันกรีด 121-140 วัน/ปี จำนวน 113 คน คิดเป็นร้อยละ 28.6 มีจำนวนวันกรีด 181-200 วัน/ปี จำนวน 66 คน คิดเป็นร้อยละ 16.7 มีจำนวนวันกรีด 141-160 วัน/ปี จำนวน 40 คน คิดเป็นร้อยละ 10.1 มีจำนวนวันกรีดต่ำกว่า 100 วัน/ปี จำนวน 30 คน คิดเป็นร้อยละ 7.6 มีจำนวนวันกรีด 161-180 วัน/ปี จำนวน 16 คน คิดเป็นร้อยละ 4.1 มีจำนวนวันกรีด 121 วัน/ปี น้อยที่สุดจำนวน 2 คน คิดเป็นร้อยละ 0.5 ตามลำดับ ความถี่ในการกรีดยางกรีดสามวันเว้นวันมากที่สุด จำนวน 238 คน คิดเป็นร้อยละ 59.7 ความถี่ในการกรีดยางกรีดห้าวันเว้นวันจำนวน 131 คน คิดเป็นร้อยละ 33.2 และความถี่ในการกรีดยางแบบสองวันเว้นวันน้อยที่สุด จำนวน 4 คน คิดเป็นร้อยละ 1.5 ตามลำดับ จำนวนวันกรีดในปีที่ผ่านมาแบ่งออกเป็น 3 ช่วง คือ ช่วง ฤดูร้อน ช่วงฤดูฝน และช่วงยางผลัดใบ ดังนี้ ช่วงที่หนึ่ง คือ ช่วงฤดูร้อน นิยมกรีด 16-17 วัน/เดือน แบบ 3 เข้าวันเข้ามากที่สุด คิดเป็นร้อยละ 70 กรีด 20 -24 วัน/เดือน แบบ4เข้าวันเช้า คิดเป็นร้อยละ 20 กรีด 15-20 วัน/เดือน แบบ3เข้าวันเช้า หรือ 4เข้าวันเช้า คิดเป็นร้อยละ 8 และกรีด 15 วัน/เดือน แบบ3เข้าวันเช้า คิดเป็นร้อยละ 3 ช่วงที่สอง คือ ช่วงฤดูฝนกรีด 6-8 เดือน จำนวน 15-20 วันต่อเดือนแบบ3เข้าวันเช้าคิดเป็นร้อยละ 40 ช่วงฤดูฝนกรีดจำนวน 12-13 วัน/เดือน แบบ4เข้าวัน( 4d/5) คิดเป็นร้อยละ 20 ช่วงฤดูฝนหยุดกรีด คิดเป็นร้อยละ 10 กรีดทุกวัน ยกเว้นวันใดที่ฝนตก คิดเป็นร้อยละ 9 ช่วงยางผลัดใบจะกรีด แบบ 3 เข้าวันเช้า

(3d/4) จำนวน 15-20 วัน/เดือน รวมจำนวนวันกรี๊ด 180-200 วัน/ปี คิดเป็นร้อยละ 6.9 และช่วงที่สาม ช่วงยางผลัดใบ แรงงานจ้างหยุดกรี๊ดมากที่สุด คิดเป็นร้อยละ 97 กรี๊ดแบบวันเว้นวัน คิดเป็นร้อยละ 4 และกรี๊ดแบบ2วันเว้นวัน คิดเป็นร้อยละ 3

#### ตารางที่ 46 จำนวนและร้อยละของการเปลี่ยนรูปแบบผลผลิต

การเปลี่ยนรูปแบบผลผลิต	จำนวน ( n = 395)	ร้อยละ
การเปลี่ยนรูปแบบผลผลิต		
เปลี่ยนรูปแบบผลผลิต	263	66.6
ไม่เปลี่ยนรูปแบบผลผลิต	132	33.4

จากตารางที่ 46 พบว่า แรงงานจ้างกรี๊ดของครัวเรือนเกษตรกรชาวสวนยางพาราเปลี่ยนรูปแบบผลผลิตมากที่สุด จำนวน 263 คน คิดเป็นร้อยละ 66.6 รองลงมาไม่เปลี่ยนรูปแบบผลผลิตจำนวน 132 คน คิดเป็นร้อยละ 33.4 ตามลำดับ แรงงานกรี๊ดนิยมเปลี่ยนแปลงรูปแบบผลผลิตจากเดิมแปรรูปยางแผ่นดิบเป็นขายน้ำยางสด คิดเป็นร้อยละ 70 ดังคำสัมภาษณ์ที่ว่า

“... เพราะว่า เดิมทำยางแผ่นอยู่ช่วงหนึ่งสั้นๆ ปัจจุบันขายน้ำยางสด เปลี่ยนในปี 2542 เป็นต้นมาจนถึงปัจจุบัน โดยเจ้าของสวนยางเป็นคนตัดสินใจ ...” (นางกลอยใจ บุญเทพ สัมภาษณ์เมื่อ 26 มีนาคม 2554)

“...เดิมปี พ.ศ. 2530 แปลงที่หนึ่งแปรรูปยางแผ่นดิบจนมาถึงปี 2540 เพราะว่าไม่มีคนรับซื้อน้ำยาง และแปลงที่สองปี 2540 – ปัจจุบัน ขายน้ำยางสด เพราะว่า มีคนเข้ามารับซื้อน้ำยางมากขึ้น...” (นายกocchi เลहनุค สัมภาษณ์เมื่อ 22 มีนาคม 2554)

“...ตนเองเป็นคนตัดสินใจ ขายน้ำยางสด ดีกว่ายางแผ่นดิบ ปีที่เริ่มในปี 2544 จนถึงปัจจุบัน เหตุผลเพราะว่า กรี๊ดยางได้เยอะ ไม่เหนื่อยเท่าไห้ร่ หุ่นแรง และสามารถนำน้ำยางสดมาส่งได้เลย ได้เงินเร็ว มีเวลาว่างในการพักผ่อน เกิดขึ้นมาประมาณ 10 ปี แล้ว...” (นายราชิต คงกาลิหมิน สัมภาษณ์เมื่อ 24 มีนาคม 2554)

และไม่เปลี่ยนแปลงรูปแบบผลผลิตเนื่องจากขายน้ำยางสดมาตลอด คิดเป็นร้อยละ 50 ดังคำสัมภาษณ์ที่ว่า

“...เพราะว่า ขายนํ้ายางสด รวดเร็ว ง่ายต่อการขนส่ง ได้เงินเร็ว มีเวลาพักผ่อน/ประกอบอาชีพเสริม ตั้งแต่ปี 2540 ที่โรงรมของ สกย. ในหมู่บ้านตั้งแต่เริ่มเปิดกรี๊ด จนถึงปัจจุบัน...”  
(นายจรูญ นवलบุญ สัมภาษณ์เมื่อ 28 มีนาคม 2554)

#### ตารางที่ 47 จำนวนและร้อยละของรูปแบบผลผลิต

ประวัติรูปแบบผลผลิต	จำนวน ( n = 395)	ร้อยละ
<b>รูปแบบผลผลิต</b>		
แปรรูปยางแผ่นดิบ	18	4.6
นํ้ายางสด	123	31.1
เปลี่ยนการแปรรูปยางแผ่นดิบเป็นขายนํ้ายางสด	254	64.3

จากตารางที่ 47 พบว่า แรงงานจ้างกรี๊ดของครัวเรือนเกษตรกรชาวสวนยางพาราในปัจจุบัน ประวัติรูปแบบผลผลิตคือเปลี่ยนจากการแปรรูปยางดิบเป็นขายนํ้ายางสดมากที่สุด จำนวน 254 คน คิดเป็นร้อยละ 64.3 รองลงมาเปลี่ยนแปลงรูปแบบผลผลิตโดยขายนํ้ายางสดจำนวน 123 คน คิดเป็นร้อยละ 31.1 และรูปแบบผลผลิตคือแปรรูปยางแผ่นดิบน้อยที่สุดจำนวน 18 คน คิดเป็นร้อยละ 4.6 ตามลำดับ ประวัติรูปแบบผลผลิตในสวนยาง แรงงานจ้างกรี๊ดส่วนใหญ่กรี๊ดแปลงเดียว คิดเป็นร้อยละ 90 ดังคำสัมภาษณ์ที่ว่า

“...ตัดสวนเดียว ขายนํ้ายางสด เหตุผลเพราะว่า ขายง่าย ได้เงินเร็ว เดิม ขายยางแผ่น และสิ้นสุดในปี 2539 เพราะส่วนใหญ่เค้ามีการขายนํ้ายางกันมากขึ้น ไม่ค่อยมีใครขายยางแผ่นแล้ว...”  
(นางसानีหะ สะนชุม สัมภาษณ์เมื่อ 24 มีนาคม 2554)

“... เดิมชนิดของผลผลิต คือ ขายนํ้ายางสด และสิ้นสุดในปี 2539 เหตุผล เพราะส่วนใหญ่เค้ามีการขายนํ้ายางสด สะดวกในการปฏิบัติงาน ...” (นายเมธัส บิลลาตะ สัมภาษณ์เมื่อ 24 มีนาคม 2554)

กรี๊ดสองแปลงขึ้นไป คิดเป็นร้อยละ 30 ดังคำสัมภาษณ์ที่ว่า

“...แปลงที่หนึ่งและสองจำนวน 25 ไร่ ชนิดของผลผลิต คือ ขายยางแผ่นดิบ เพราะว่ายางแผ่นราคาสูงกว่าแต่ 5 ปีที่ผ่านมารับซื้อนํ้ายางสูง โดยโรงรม สกย. ให้ราคานํ้ายางสดเท่ากับราคายางแผ่น ...” (นายสิบ๊ะ นุ่นศรีปาน สัมภาษณ์เมื่อ 23 มีนาคม 2554)

“...ขายน้ำยางสด ปีที่เริ่มคือ 2553 มีความสะดวกและง่ายต่อการกรีดยอดเร็วในการปฏิบัติงาน ได้เงินเร็ว มีเวลาว่างในการพักผ่อนสูง ...” (นางมารีหยา หิมิตโตะหามาต สัมภาษณ์เมื่อ 25 มีนาคม 2554)

#### ตารางที่ 48 จำนวนและร้อยละของการเปลี่ยนสวนยาง

การเปลี่ยนสวนยาง	จำนวน ( n = 395 )	ร้อยละ
<b>การเปลี่ยนสวนยาง</b>		
ไม่เปลี่ยนสวนยาง	280	70.9
เปลี่ยนสวนยาง	115	29.1

จากตารางที่ 48 พบว่า แรงงานจ้างกรีดยอดของครัวเรือนเกษตรกรชาวสวนยางส่วนใหญ่ไม่เปลี่ยนสวนยางกรีดยอดมากที่สุดจำนวน 280 คน คิดเป็นร้อยละ 70.9 รองลงมาแรงงานจ้างกรีดยอดของครัวเรือนเกษตรกรชาวสวนยางเปลี่ยนสวนยางจำนวน 115 คน คิดเป็นร้อยละ 29.1

#### ตารางที่ 49 จำนวนและร้อยละของประสบการณ์หยุดกรีดยาง

ประสบการณ์หยุดกรีดยาง	จำนวน ( n = 395 )	ร้อยละ
<b>ประสบการณ์หยุดกรีดยาง</b>		
ไม่มีประสบการณ์หยุดกรีดยาง	262	66.3
มีประสบการณ์หยุดกรีดยาง	133	33.7

จากตารางที่ 49 พบว่า แรงงานจ้างกรีดยอดของครัวเรือนเกษตรกรชาวสวนยางส่วนใหญ่ไม่มีประสบการณ์หยุดกรีดยางกลางคันยกเว้นช่วงยางผลัดใบมากที่สุดจำนวน 262 คน คิดเป็นร้อยละ 66.3 รองลงมาแรงงานจ้างกรีดยอดของครัวเรือนเกษตรกรชาวสวนยางมีประสบการณ์หยุดกรีดยางและเปลี่ยนเจ้าของสวนยางจำนวน 133 คน คิดเป็นร้อยละ 33.7 ตามลำดับ

ตารางที่ 50 จำนวนและร้อยละของการเปลี่ยนแปลงสัญญาจ้างกรี๊ด

การเปลี่ยนแปลงสัญญาจ้างกรี๊ด	จำนวน (n = 395)	ร้อยละ
<b>การเปลี่ยนแปลงสัญญาจ้างกรี๊ด</b>		
ไม่เปลี่ยนสัญญาจ้างกรี๊ด	320	81.0
เปลี่ยนสัญญาจ้างกรี๊ด	75	19.0

จากตารางที่ 50 พบว่าแรงงานจ้างกรี๊ดของครัวเรือนเกษตรกรชาวสวนยางส่วนใหญ่ไม่เปลี่ยนสัญญาจ้างกรี๊ดมากที่สุดจำนวน 320 คน คิดเป็นร้อยละ 81.0 รองลงมาแรงงานจ้างกรี๊ดของครัวเรือนเกษตรกรชาวสวนยางเปลี่ยนสัญญาจ้างกรี๊ดจำนวน 75 คน คิดเป็นร้อยละ 19.0 ตามลำดับ

ตารางที่ 51 จำนวนและร้อยละของการจ้างแรงงานแบ่งสัดส่วนผลผลิต

การจ้างงานแบ่งสัดส่วนผลผลิต	จำนวน (n=395)	ร้อยละ
<b>การจ้างแรงงานแบ่งสัดส่วนผลผลิต</b>		
การจ้างแรงงานแบ่งสัดส่วนผลผลิตเพิ่มขึ้น	58	14.7
การจ้างแรงงานแบ่งสัดส่วนผลผลิตลดลง	294	74.4
การจ้างแรงงานแบ่งสัดส่วนผลผลิตเท่าเดิม	43	10.9

จากตารางที่ 51 พบว่าเจ้าของสวนยางมีการจ้างแรงงานจ้างกรี๊ดแบ่งสัดส่วนผลผลิตลดลงมากที่สุดจำนวน 294 คน คิดเป็นร้อยละ 74.4 เจ้าของสวนยางมีการจ้างแรงงานจ้างกรี๊ดแบ่งสัดส่วนผลผลิตเพิ่มขึ้นจำนวน 58 คน คิดเป็นร้อยละ 14.7 และเจ้าของสวนยางมีการจ้างแรงงานจ้างกรี๊ดแบ่งสัดส่วนผลผลิตเท่าเดิมจำนวน 43 คน คิดเป็นร้อยละ 10.9 ตามลำดับ แผนการจ้างงานของเจ้าของสวนยางต่อแรงงานจ้าง มี 3 รูปแบบ ดังนี้ รูปแบบที่หนึ่ง แผนการจ้างแรงงานลดลง เพราะว่ามีสวนยางขนาดเล็กเนื่องจากพ่อแม่แบ่งมรดกให้ลูกหลาน และรูปแบบที่สอง คือ แผนการจ้างแรงงานเพิ่มขึ้น เพราะว่ามีแรงงานฟาร์มทั่วไปหากคนงานว่าจ้างใส่ปุ๋ยและปราบวัชพืชง่าย แต่งานกรี๊ดยากหาคนว่าจ้างกรี๊ดยาก ดังคำสัมภาษณ์ที่ว่า

“...เพราะว่า คนจ้างน้อย มีความยากลำบากในการหางานในภาคเกษตร เพราะว่า คนบางบ้าน ก็ออกไปทำงานอื่นกันบ้างแล้ว ยิ่งเป็นเด็กๆสมัยใหม่...” (นายสphen บุญสิทธิ์ สัมภาษณ์เมื่อ 21 มีนาคม 2554)

ทัศนคติของแรงงานมีผลกระทบต่อแรงงานภาคเกษตร แรงงานจ้างกรีดยางส่วน จำเป็นต้องเคลื่อนย้ายไปสู่นอกภาคเกษตร ดังคำสัมภาษณ์ที่ว่า

“... เพราะว่าอยากจะขายของชำต่อนแก่ๆกว่านี้ การหาแรงงานและการว่าจ้างใส่ปุ๋ยและปราบ วัชพืชหาง่าย เพราะมีคนรับจ้างทำเยอะ งานกรีดยางหาคนว่าจ้างกรีดยางไม่ยากเพราะว่า บางคนไม่มี ส่วนเป็นของตัวเอง บางคนมีส่วนกรีดยางไม่พอ...” (นายวรรณ สุขอร่าม สัมภาษณ์เมื่อ 21 มีนาคม 2554)

“...ตนคิดว่าเกษตรกรมีกิจกรรมนอกภาคเกษตรเพิ่มขึ้น เพราะว่า ราคาสินค้าเกษตรไม่ดี แรงงานมีแนวโน้มเคลื่อนย้ายไปสู่อกภาคเกษตรเพิ่มสูงขึ้น เพราะว่าหัวหน้าครอบครัว (คนแก่) ยังคง ทำสวนยาง แต่คนรุ่นใหม่ย้ายออกไปหมด ...” (นายนะ บินโต๊ะหมาด สัมภาษณ์เมื่อ 22 มีนาคม 2554)

“... มีการเปลี่ยนแปลงจำนวนแรงงานที่ทำงานในภาคเกษตรเพิ่มขึ้น เพราะเด็กที่เรียนจบก็ กลับมาทำสวนยางเพราะว่ารายได้คืออิสระ เพราะถ้าราคาขายอยู่ในราคานี้การทำสวนยางดีกว่าทำอาชีพ อื่น...” (นายประนอม ศรีแคว่ สัมภาษณ์เมื่อ 12 มีนาคม 2554)

“ ...คิดว่าเกษตรกรมีกิจกรรมนอกภาคเกษตรเพิ่มขึ้นเพราะว่า คนเมื่อก่อนยังมองไม่เห็น โอกาสของธุรกิจ การศึกษาให้โอกาสทางธุรกิจมากขึ้น แรงงานมีแนวโน้มเคลื่อนย้ายไปสู่อกภาค เกษตรเพิ่มสูงขึ้น คนอยากให้ลูกเรียนสูง ... ” (นางขวัญตา มหาพล สัมภาษณ์เมื่อ 17 มีนาคม 2554)

และ รูปแบบที่สาม แผนการจ้างงานเท่าเดิม เพราะว่า พื้นที่ไม่กว้างมาก การหา แรงงานและการว่าจ้างแรงงานฟาร์มในการใส่ปุ๋ยและปราบวัชพืชยากเพราะส่วนใหญ่คนที่กรีดยางจะ ใส่ปุ๋ยด้วย แต่คนที่กำจัดวัชพืชน้อยเพราะอันตราย งานกรีดยางหาคนว่าจ้างกรีดยาง รวมทั้ง ยากลำบากในการหางานภาคเกษตร ส่วนยางที่จะเปิดกรีดยางใหม่ เจ้าของสวนยางกรีดยางเองและใช้ แรงงานครัวเรือน ทำให้แรงงานนอกภาคเกษตรเริ่มเข้าสู่แรงงานภาคเกษตรประเภทแรงงานจ้างกรีดยาง ในสวนยางพาราของครัวเรือนเกษตรกรชาวสวนยางพาราเพิ่มมากขึ้นตั้งแต่ราคาขายแพง ทั้งแรงงาน อีสานและแรงงานข้ามชาติ สำหรับทัศนคติของแรงงาน เนื่องจาก เป็นงานอิสระ ไม่บังคับ และไม่ มีการกำหนดเวลาในการทำงาน มีรายได้ดี แต่เจ้าของสวนยางมีการจ้างแรงงานกรีดยางเท่าเดิมเพราะ มีพื้นที่จำกัดในการจ้างกรีดยาง ดังคำสัมภาษณ์ที่ว่า



“...เศรษฐกิจยาก็จะดี คนจะหันมาทำกันเยอะ อาชีพที่อิสระ จะหยุดพักเมื่อไหร่ก็ได้ แรงงานภาคเกษตรมีความเป็นอิสระ ไม่ถูกบังคับจากเจ้าของ / หัวหน้างาน เหมือนกับแรงงานนอกภาคเกษตร ...” (นางจิราภรณ์ จันทร์ค้อ สัมภาษณ์เมื่อ 25 มีนาคม 2554)

“...อยากมีงานทำไปตลอด ให้ได้แก่จ้างเรื่อยๆ งานกรีดยางหาคนว่าจ้างกรีดยางยาก เพราะว่าสวนมีน้อยคนกรีดยางมีเยอะ ราคาสูง มีความยากลำบากในการหางานในภาคเกษตร เพราะว่า ยางราคา 100 เริ่มหายางกรีดยาง...” (นายผู้สา บินหนีม สัมภาษณ์เมื่อ 22 มีนาคม 2554)

#### ตารางที่ 52 จำนวนและร้อยละของความยุติธรรมของแรงงานจ้างกรีดยาง

ความยุติธรรมของแรงงานจ้างกรีดยาง	จำนวน ( n = 395 )	ร้อยละ
<b>ความยุติธรรมของแรงงานจ้างกรีดยาง</b>		
ไม่มีความยุติธรรม	38	9.6
มีความยุติธรรม	357	90.4

จากตารางที่ 52 พบว่า เจ้าของสวนยางมีความยุติธรรมกับแรงงานจ้างกรีดยางมากที่สุด จำนวน 357 คน คิดเป็นร้อยละ 90.4 รองลงมาเจ้าของสวนยางไม่มีความยุติธรรมกับแรงงานจ้างกรีดยาง จำนวน 38 คน คิดเป็นร้อยละ 9.6 ความเป็นธรรมของแรงงานจ้างกรีดยางแรงงานจ้างกรีดยางมีความพึงพอใจต่อสัญญาจ้างกรีดยางแบบ 50:50 มากที่สุด คิดเป็นร้อยละ 90 เนื่องจากไม่เอารัดเอาเปรียบระหว่างเจ้าของสวนยางที่มีต่อแรงงานจ้างกรีดยาง การได้ค่าจ้างแรงงานที่เหมาะสม ดังคำสัมภาษณ์ที่ว่า

“...การกรีดยางแบ่งสัดส่วน 50 : 50 มีรายได้มากกว่ากรีดยางหะ ไม่อยากกรีดยางหะ เพราะอาจจะขาดทุน เจ้าของสวนยาง และลูกจ้างกรีดยางได้เงินเท่ากันทำให้มีความยุติธรรมมากที่สุด ...” (นางวรรณวิไลรัตน์ สัมภาษณ์เมื่อ 18 มีนาคม 2554)

#### ตารางที่ 53 จำนวนและร้อยละของการต่อรองสัญญาจ้างกรีดยาง

การต่อรองสัญญาจ้างกรีดยาง	จำนวน ( n =395 )	ร้อยละ
<b>การต่อรองสัญญาจ้างกรีดยาง</b>		
ไม่ต่อรองสัญญาจ้างกรีดยาง	359	90.9
ต่อรองสัญญาจ้างกรีดยาง	36	9.1

จากตารางที่ 53 พบว่า แรงงานจ้างกรี๊ดไม่ต่อรองสัญญาจ้างกรี๊ดมากที่สุดจำนวน 359 คน คิดเป็นร้อยละ 90.9 รองลงมาแรงงานจ้างกรี๊ดมีการต่อรองสัญญาจ้างกรี๊ดจำนวน 36 คน คิดเป็นร้อยละ 9.1

ตารางที่ 54 จำนวนและร้อยละของการพิจารณาสัญญาจ้างกรี๊ดอื่นในหมู่บ้าน

สัญญาจ้างกรี๊ดอื่นในหมู่บ้าน	จำนวน ( n = 395 )	ร้อยละ
<b>สัญญาจ้างกรี๊ดอื่นในหมู่บ้าน</b>		
ไม่พิจารณาสัญญาจ้างกรี๊ดอื่น	363	91.9
พิจารณาสัญญาจ้างกรี๊ดอื่น	32	8.1

จากตารางที่ 54 พบว่า แรงงานจ้างกรี๊ดไม่พิจารณาสัญญาจ้างกรี๊ดอื่นมากที่สุดจำนวน 363 คน คิดเป็นร้อยละ 91.9 รองลงมาแรงงานจ้างกรี๊ดพิจารณาสัญญาจ้างกรี๊ดอื่นจำนวน 32 คน คิดเป็นร้อยละ 8.1

ตารางที่ 55 จำนวนและร้อยละของความสัมพันธ์ที่ดีระหว่างเจ้าของสวนยางและแรงงานกรี๊ด

ความสัมพันธ์ที่ดี	จำนวน ( n = 395 )	ร้อยละ
<b>ความสัมพันธ์ที่ดี</b>		
ไม่มีความสัมพันธ์ที่ดี	21	5.3
มีความสัมพันธ์ที่ดี	374	94.7

จากตารางที่ 55 พบว่า แรงงานจ้างกรี๊ดมีความสัมพันธ์ที่ดีกับเจ้าของสวนยางมากที่สุดจำนวน 374 คน คิดเป็นร้อยละ 94.7 รองลงมาแรงงานจ้างกรี๊ดไม่มีความสัมพันธ์ที่ดีกับเจ้าของสวนยางจำนวน 21 คน คิดเป็นร้อยละ 5.3

ตารางที่ 56 จำนวนและร้อยละของอาชีพที่ยั่งยืน

เป็นอาชีพที่ยั่งยืน	จำนวน ( n = 395 )	ร้อยละ
เป็นอาชีพที่ยั่งยืน		
ไม่เป็นอาชีพที่ยั่งยืน	141	35.7
เป็นอาชีพที่ยั่งยืน	254	64.3

จากตารางที่ 56 พบว่าแรงงานจ้างกริดเชื่อว่าการกริดยางจ้างเป็นอาชีพที่ยั่งยืนมากที่สุด จำนวน 254 คน คิดเป็นร้อยละ 64.3 รองลงมาแรงงานจ้างกริดเชื่อว่าการกริดยางจ้างเป็นอาชีพที่ไม่ยั่งยืนจำนวน 141 คน คิดเป็นร้อยละ 35.7 ทั้งนี้ เป็นอาชีพที่ยั่งยืนมากที่สุด คิดเป็นร้อยละ 90 เนื่องจากแรงงานจ้างกริดไม่ต้องลงทุนมาก แต่ต้องลงแรง ถ้ากริดดีจะอยู่ได้นาน มีความเหมาะสม ไม่เสียเปรียบมากเพราะมีมานานแล้ว มีความซื่อสัตย์จะทำให้มีงานตลอด สามารถสร้างรายได้ให้แก่ครอบครัวได้ดี ดังคำสัมภาษณ์ที่ว่า

“...ไม่ต้องลงทุนอะไรเลยนอกจากมีดกริดยาง ยุติกรรมดีแล้ว มีความพอใจ ไม่มีอาชีพอื่นมารองรับ หากว่ารถยนต์ยังมีการแล่นอยู่หรือมีการใช้ยางอยู่ สวนยางก็ยังมีความสำคัญ เจ้าของสวนยางบางคนมีพื้นที่ยางหลายไร่ แรงงานทำงานกริดยางได้ตลอด หาสวนยางได้เรื่อยๆ ขึ้นอยู่กับราคายาง...” (นายเคลิ้ม สุวรรณ สัมภาษณ์เมื่อ 26 มีนาคม 2554)

“...ขึ้นอยู่กับฝีมือของลูกจ้างกริด ทำอาชีพนี้ดีที่สุดแล้ว หากินได้ตลอด สามารถทำได้ตลอดปี ยกเว้นฝนตก ...” (นายวรรณ สุกอร่าม สัมภาษณ์เมื่อ 21 มีนาคม 2554)

และการกริดยางจ้างแบบแบ่งผลผลิต ไม่ได้เป็นอาชีพที่ยั่งยืน แต่ ยังต้องกริดยางจ้างต่อไป เพราะว่าจะว่ากริดของตนเองได้อีกนาน แต่หากกริดไม่ดีก็เปลี่ยนสวนยางบ่อย เนื่องจากไม่ได้ทำสัญญาเป็นลายลักษณ์อักษรระหว่างเจ้าของสวนยางและแรงงานจ้างกริด โดยช่วงเวลาหนึ่งเมื่อลูกจ้างกริดยางแล้วลูกหลานเจ้าของสวนยางกลับมากริดยางเองทำให้แรงงานจ้างกริดจ้างต้องเคลื่อนย้ายหาเจ้าของสวนยางรายใหม่ต่อไป บางรายกริดยางจ้างมานาน เจ้าของสวนยางอาจจะปรับรูปแบบการแบ่งสัดส่วนผลประโยชน์ไปตามเศรษฐกิจ หรืออาจจะเปลี่ยนแปลงสัญญาจ้างกริดแบบแบ่งผลผลิตในอนาคตเป็นการจ้างกริดรายวันทดแทน หรือลดอัตราการใช้แรงงานจ้างกริดลง

ตารางที่ 57 จำนวนและร้อยละของการเปลี่ยนสัญญาจ้างในอนาคต

การเปลี่ยนสัญญาจ้างในอนาคต	จำนวน ( n = 395 )	ร้อยละ
<b>การเปลี่ยนสัญญาจ้างกริดในอนาคต</b>		
ไม่ต้องการเปลี่ยนสัญญาจ้างในอนาคต	313	79.2
ต้องการเปลี่ยนสัญญาจ้างในอนาคต	82	20.8

จากตารางที่ 57 พบว่าแรงงานจ้างกริดไม่ต้องการเปลี่ยนสัญญาจ้างในอนาคตมากที่สุดจำนวน 313 คน คิดเป็นร้อยละ 79.2 รองลงมาแรงงานจ้างกริดต้องการเปลี่ยนสัญญาจ้างในอนาคตจำนวน 82 คน คิดเป็นร้อยละ 20.8

ตารางที่ 58 จำนวนและร้อยละของทักษะกริดยาง

ทักษะกริดยาง	จำนวน ( n = 395 )	ร้อยละ
<b>ทักษะกริดยาง</b>		
ไม่มีทักษะกริดยาง	112	28.4
มีทักษะกริดยาง	283	71.6

จากตารางที่ 58 พบว่าแรงงานจ้างกริดมีทักษะกริดยางมากที่สุดจำนวน 283 คน คิดเป็นร้อยละ 71.6 รองลงมาแรงงานจ้างกริดไม่มีทักษะกริดยางจำนวน 112 คน คิดเป็นร้อยละ 28.4 ทักษะกริดยางของแรงงานจ้างกริดมี 2 แบบ คือ แบบที่หนึ่ง มีทักษะในการกริดยาง คิดเป็นร้อยละ 30 คือ กริดหน้ายางสวย ไม่บาดเนื้อยาง ไม่มีแผล เปลือกยางไม่หนา ฝีมือนิดี ไม่รีบเร่งกริด ขยันคล่องแคล่ว มือเบา น้ำยางออกดังคำสัมภาษณ์ที่ว่า

“ ...กริดแล้วดันมีเนื้อที่เรียบ การฝึกหัดบ่อยๆ กริดยางหน้ายางสม่ำเสมอ มือเบา กริดออกดี หน้ายางก็ไม่เสีย ตั้งแต่เริ่มกริดก็ฝึกพัฒนาตัวเองเรื่อยๆ ใจเย็น ไม่กริดบาดเนื้อไม่ยาง เพราะจะทำให้เกิดตุ่ม.... ” (นายสมพร แป๊ะเตียง สัมภาษณ์เมื่อ 27 มีนาคม 2554)

และแบบที่สอง คือ ไม่มีทักษะกรีดยางพบได้มากที่สุดในการลงพื้นที่สัมภาษณ์แรงงานจ้างกรีด เนื่องจากแรงงานกรีดประเภทนี้จะอาศัยประสบการณ์ในการฝึกกรีดเนื่องจากมีความสะดวกรวดเร็วโดยศึกษาวิธีการกรีดยางจากบุคคลใกล้ตัว เช่น พ่อแม่ สามี-ภรรยา หรือแม้กระทั่งการฝึกกรีดยางด้วยตัวเอง เป็นต้น คิดเป็นร้อยละ 90 ดังคำสัมภาษณ์ที่ว่า

“... เดิมพ่อแม่เคยกรีดมาก่อน จึงอาศัยความชำนาญและประสบการณ์ของตนเองกรีดยางอย่างไรถึงเนื้อไม้จะให้ได้อย่างดีว่า เรียนเองทำเอง เพราะต้องมาเรียนรู้เอง แล้วแต่อารมณ์ หากยางแก่มากก็กรีดแบบผ่านๆ ถ้ากรีดไม่ดี เปลือกไม่งอก น้ำยางไม่ออก ถ้ากรีดดี น้ำยางออกสม่ำเสมอ...”  
(นางเดือนใจ ทองบุรณ์ สัมภาษณ์เมื่อ 17 มีนาคม 2554)

ตารางที่ 59 จำนวนและร้อยละของการรู้จักและการใช้ระบบกรีดที่ สกย.แนะนำ

รู้จักระบบกรีดที่ สกย.แนะนำ	จำนวน ( n = 395 )	ร้อยละ
<b>รู้จักระบบกรีดที่ สกย.แนะนำ</b>		
ไม่รู้จักระบบกรีดที่ สกย.แนะนำ	217	54.9
รู้จักระบบกรีดที่ สกย.แนะนำ	178	45.1
<b>การใช้ระบบกรีดที่ สกย.แนะนำ</b>		
ไม่ใช้ระบบกรีดที่ สกย.แนะนำ	240	60.8
ใช้ระบบกรีดที่ สกย.แนะนำ	155	39.2

จากตารางที่ 59 พบว่า แรงงานจ้างกรีดของครัวเรือนเกษตรกรชาวสวนยางพาราไม่รู้จักระบบกรีดที่แนะนำโดย สกย.มากที่สุดจำนวน 217 คน คิดเป็นร้อยละ 54.9 และ แรงงานจ้างกรีดของครัวเรือนเกษตรกรชาวสวนยางพาราที่รู้จักระบบกรีดที่แนะนำโดย สกย.จำนวน 178 คน คิดเป็นร้อยละ 45.1 และแรงงานจ้างกรีดของครัวเรือนเกษตรกรชาวสวนยางพาราไม่ใช้ระบบกรีดที่แนะนำโดย สกย.มากที่สุดจำนวน 240 คน คิดเป็นร้อยละ 60.8 และ แรงงานจ้างกรีดของครัวเรือนเกษตรกรชาวสวนยางพาราที่ใช้ระบบกรีดที่แนะนำโดย สกย.จำนวน 155 คน คิดเป็นร้อยละ 39.2 มีอย่างไรก็ตาม แรงงานจ้างกรีด มีทั้งที่รู้จักระบบกรีด และไม่รู้จักระบบกรีดที่แนะนำโดย สกย. แต่ส่วนใหญ่รู้จักระบบกรีดและใช้ระบบกรีดตาม สกย.แนะนำ คือ แบบ 3 หน้ากรีด คิดเป็นร้อยละ 50 ดังคำสัมภาษณ์ที่ว่า

“...ตนเองก็รู้จักระบบกรีดยางที่แนะนำโดย สกย. รวมทั้งใช้ระบบกรีดยางตามที่ สกย.แนะนำ ใช้ระบบกรีดยางแบบ 3 หน้ากรีดยางตลอดตามเพื่อนบ้านและไม่ใช้สารเร่งน้ำยางเริ่มใช้ปี 2540 แยกกรีดยางทีละหน้าทั้ง 2 แปลง ไม่มีการเปลี่ยนระบบกรีดยางเพราะว่า มีความเหมาะสม โดยแต่ละต้นจะแบ่ง 3 ส่วน ยึดระยะเวลาในการกรีดยาง...” (นางลัดดา รัตนกุล สัมภาษณ์เมื่อ 26 มีนาคม 2554)

#### ตารางที่ 60 จำนวนและร้อยละของการใช้ระบบกรีดยางในสวนยาง

การใช้ระบบกรีดยาง	จำนวน ( n = 395 )	ร้อยละ
<b>การใช้ระบบกรีดยางพาราแบบ</b>		
กรีดยางหนึ่งใบในสองของลำต้น	32	8.1
กรีดยางหนึ่งใบในสามของลำต้น	85	21.6
กรีดยางมากกว่าหนึ่งหน้าต่อต้น	278	70.4

จากตารางที่ 60 พบว่า แรงงานจ้างกรีดยางของครัวเรือนเกษตรกรชาวสวนยางพาราใช้ระบบกรีดยางมากกว่าหนึ่งหน้าต่อต้นมากที่สุด จำนวน 278 คน คิดเป็นร้อยละ 70.4 และแรงงานจ้างกรีดยางของครัวเรือนเกษตรกรชาวสวนยางพาราใช้ระบบกรีดยางหนึ่งใบในสามของลำต้นจำนวน 85 คน คิดเป็นร้อยละ 21.6 และ แรงงานจ้างกรีดยางของครัวเรือนเกษตรกรชาวสวนยางพาราใช้ระบบกรีดยางหนึ่งใบในสองของลำต้น จำนวน 32 คน คิดเป็นร้อยละ 8.1 ตามลำดับ นิยมกรีดยางแปลงเดี่ยวมากที่สุด พื้นที่สวนยางขนาดเล็ก 5-15 ไร่ ใช้ระบบกรีดยาง 2-3 หน้ากรีดยางทีละหน้า แบบ 3 เข้าวันเช้า ปีที่เริ่มใช้ 2540-ปัจจุบัน คิดเป็นร้อยละ 80 ดังคำสัมภาษณ์ที่ว่า

“...ขนาดสวนยาง 10 ไร่ ระบบกรีดยาง แบบ 3 พูกรีดยางทีละหน้า ปีที่เริ่ม 2520-ปัจจุบัน ปี พ.ศ. 2543 เปลี่ยนรูปแบบผลผลิตจากการแปรรูปยางแผ่นดิบเป็นน้ำยางสด เหตุผล เพราะว่า ทุนแรง ทุนเวลาไม่เหนื่อยเยอะ ได้เงินเร็ว มีเวลาว่างในการพักผ่อน...” (นางจงจิตต์ สุขสว่าง สัมภาษณ์เมื่อ 17 มีนาคม 2554)

และพื้นที่กรีดยางสองแปลงขึ้นไปเป็นสวนยางขนาดกลางมีพื้นที่กรีดยาง 15-50 ไร่ ใช้ระบบกรีดยาง 3d/4 เริ่มใช้ปี 2546-ปัจจุบัน คิดเป็นร้อยละ 6 ดังคำสัมภาษณ์ที่ว่า

“...พื้นที่กรี๊ด 15 ไร่ ระบบกรี๊ด 3 หน้ากรี๊ด ไม่มีการเปลี่ยนระบบกรี๊ด ใช้ระบบกรี๊ด 3 หน้ากรี๊ด กรี๊ด 3 วัน เว้น 1 วัน แต่บางครั้งก็อาจกรี๊ด 2 เว้น 1กรี๊ดทีละหน้า ในระหว่าง 7 วัน ให้ยางเท่าไหร่ง่ายเท่า นั้น ( หน้ายาง) ปีที่เริ่มใช้ 2549-ปัจจุบัน ...” (นางกัญญา สว่างรัฐ สัมภาษณ์เมื่อ 21 มีนาคม 2554)

ปัจจัยที่มีอิทธิพลต่อการตัดสินใจเลือกระบบกรี๊ดที่นิยมใช้มี 4 รูปแบบ คือ รูปแบบที่หนึ่ง ใช้ระบบกรี๊ดแบบ 2 พู หรือ 2 หน้ากรี๊ดและ 3 พู หรือ 3 หน้ากรี๊ดสลับกัน คิดเป็นร้อยละ 80 ขึ้นอยู่กับต้นยางบางต้นกรี๊ด ทำมาตั้งแต่อดีต ถ้า 2 หน้ามันหมดแล้ว ดังคำสัมภาษณ์ที่ว่า

“... ทำมาตั้งแต่อดีต ถ้า 2 หน้ามันหมดแล้ว เราเป็นคนแบ่งเองว่ากรี๊ด 3ส่วน กรี๊ดทีละหน้า เพราะคิดว่ากรี๊ดได้นานหลายปี ยางได้พักหน้ายาง , % DRC คือ 33, 32 จนถึง 30,31 % DRC ปริมาณน้ำยางเยอะ ไม่ใช่สารเร่ง และไม่อัดแก๊ส พักยาง 1 วัน /กรี๊ดทุกวันขอให้ออก แบบ 3d/4 / แบบ3เช้า เว้นเช้า ...” (นางหาวา เบ็ญจฤทธิ์ สัมภาษณ์เมื่อ 26 มีนาคม 2554)

“... ขึ้นอยู่กับต้นยางบางต้นกรี๊ด 2 หน้า บางต้นกรี๊ด 3 หน้า มีการเปลี่ยนระบบกรี๊ด เพราะว่า ยางผลัดใบ ทำงานได้หลายปี ประหยัดหน้ายาง ...” (นางกัลยา วาดี สัมภาษณ์เมื่อ 26 มีนาคม 2554)

รูปแบบที่สอง ใช้ระบบกรี๊ดแบบ3 พู หรือ 3 หน้ากรี๊ด คิดเป็นร้อยละ 60 การกรี๊ดแบบนี้จากการสัมภาษณ์เจ้าของสวนยาง พบว่า สามารถกรี๊ดได้นาน มีความยืดหยุ่นในการกรี๊ด หน้ายางมีความเหมาะสมไม่ยาวหรือสั้นเกินไป ซึ่งได้รับความนิยมมากที่สุดในแรงงานจ้างกรี๊ด โดยเว้นห่างจากโคนต้นยางประมาณ 3 คืบ แล้วเริ่มขึ้นหน้าหนึ่งใหม่ เนื่องจากเมื่อหมดหน้าสามแล้วสามารถกรี๊ดกลับมากรี๊ดหน้าหนึ่งใหม่ได้ เพราะต้นยางได้ซ่อมแซมเปลือกยางเดิมจนปิดสนิทแล้ว ดังคำสัมภาษณ์ที่ว่า

“... ใช้ระบบกรี๊ดแบบ 3 พู กรี๊ดทีละพู แบบ3เช้าเว้นเช้า ไม่ใช่สารเร่งน้ำยาง ไม่อัดแก๊ส ไว้พักยาง 1 วัน กรี๊ดได้นาน ยืดอายุยางโดยแบ่งแบบ 3 พู มาตลอดโดยกรี๊ดทีละพูหรือหน้ากรี๊ดให้หมด โดยเว้นระยะห่างจากโคนยางประมาณ 3 คืบ แล้วขึ้นหน้ายางพูที่สองต่อไป ...” (นางยุพา นวลวดี สัมภาษณ์เมื่อ 28 มีนาคม 2554)

ไม่ใช่สารเร่งน้ำยาง แบบที่สาม ใช้ระบบกรี๊ดแบบ 2 พู หรือ2 หน้ากรี๊ด โดยกรี๊ดทีละหน้าให้หมดแล้วเว้นไว้ช่วง 3 คืบ ก่อนถึง โคนต้นยาง แล้วเริ่มกรี๊ดหน้าหนึ่งใหม่ ดังคำสัมภาษณ์ที่ว่า

“...ตัดสินใจเลือกระบบกรีตแบบ 2 พูดีแล้ว เพราะว่า น้ำยางมี % คืออยู่ ถ้ามมากกว่านี้จะทำให้ % ลด คนในหมู่บ้านนิยมกรีตแบบ 2 หน้า เช้าวันเช้า เพราะว่า น้ำยางมี % คืออยู่ ถ้ามมากกว่านี้จะทำให้ % ลด...” (นายอำนาจ ชิน โส๊ะ สัมภาษณ์เมื่อ 28 เมษายน 2554)

และแบบที่สี่ ใช้ระบบกรีตแบบหน้าเดียว / ใช้ระบบกรีตแบบปูเดียว การกรีตแบบนี้ จากการสัมภาษณ์เจ้าของสวนยาง พบว่า ได้ปริมาณน้ำยางน้อย ต้นยางมีอายุสั้น เนื่องจากกรีตหน้าเต็มตลอดและมีหน้ายางที่ยาวเกินไป นิยมใช้ในยางเริ่มเปิดกรีตช่วงระยะเวลาสั้นๆ ดังคำสัมภาษณ์ที่ว่า

“...ใช้ระบบกรีตแบบปูเดียว ปัจจัยที่มีผลต่อการตัดสินใจเลือกระบบกรีต คือ เพราะว่ายางยังมีอายุอ่อน เพื่อปรับระดับน้ำยางเริ่มเปิดกรีต...” (นางสุมาลี ประทุมทอง สัมภาษณ์เมื่อ 28 เมษายน 2554)

เจ้าของสวนยาง ไม่นิยมใช้สารเร่งตอนต้นยางอ่อน เพราะ ทำงานได้หลายปี ประหยัดหน้ายาง แต่ใช้สารเร่งน้ำยางช่วงระยะเวลาอย่างแก่มาแล้ว มีการกรีตซ้ำหลายๆหน้ามาก หรือยางใกล้โค่น ขึ้นอยู่กับปริมาณน้ำยางและความเข้มข้นของน้ำยางลดลง ดังคำสัมภาษณ์ที่ว่า

“...กรีตยาง 3เช้าวันเช้าได้พักยาง ตลอดจนได้มีการใช้สารเร่ง ได้มีการใช้อัดแก๊ส ออกมาเกิน ต้นดูสวนยาง อัดแก๊สได้ 20-22 % DRC ...” (นายสมหมาย หมาดทอง สัมภาษณ์เมื่อ 22 เมษายน 2554)

ทั้งนี้ พบว่า แรงงานจ้างกรีต ร้อยละ 80 ไม่เปลี่ยนระบบกรีต คือ 1/3 ส่วนกรีตที่ละหน้า 3เช้าวันเช้า โดยกรีตทีละหน้าปัจจัยที่มีผลต่อการเลือกใช้ระบบกรีตนี้เพราะว่า สภาพอากาศ และแรงงานจ้างกรีต ร้อยละ 20 เปลี่ยนระบบกรีต เพราะอดีตใช้ระบบกรีต 2 หน้ากรีต แต่ปัจจุบันใช้ระบบ 3 หน้ากรีต โดยขึ้นอยู่กับอายุของต้นยางที่กรีตดังคำสัมภาษณ์ที่ว่า

“...สมัยก่อนต้นยางยังอ่อนอยู่เจ้าของสวนยางบอกว่าต้องการรักษาต้นยางจึงให้กรีตหน้าเดียว ก่อนแต่มีปัญหาว่าหน้ายาว น้ำยางก็ออกดีนะ แต่เมื่อต้นยางแก่ขึ้นและราคายางดี เจ้าของจึงให้ลูกกุลีกรีตแบบ 3 ส่วนหน้ายางสั้นน้ำยางออกเยอะดีปัจจุบันใช้แบบ 3 หน้ากรีต โดยยางซ้ำหน้ากรีต...” (นางอภิญา ปานชะ สัมภาษณ์เมื่อ 22 เมษายน 2554)



ตารางที่ 61 จำนวนและร้อยละของการเปลี่ยนระบบกริด

การเปลี่ยนระบบกริด	จำนวน ( n = 395 )	ร้อยละ
<b>การเปลี่ยนระบบกริด</b>		
ไม่เปลี่ยนระบบกริด	369	93.4
เปลี่ยนระบบกริด	26	6.6

จากตารางที่ 61 พบว่า แรงงานจ้างกริดของครัวเรือนเกษตรกรชาวสวนยางพาราไม่เปลี่ยนระบบกริดจำนวน 369 คน คิดเป็นร้อยละ 93.4 และแรงงานจ้างกริดของครัวเรือนเกษตรกรชาวสวนยางพาราเปลี่ยนระบบกริดจำนวน 26 คน คิดเป็นร้อยละ 6.6

2.ประเภทรูปแบบผลผลิตของแรงงานจ้างมี 2 ประเภท คือ

(1)เกษตรกรที่เลือกขายน้ำยางสดมีกิจกรรมการผลิตประกอบด้วย งานเตรียมลัมมีดกริด ยาง กริดยาง เก็บน้ำยาง และ ขายผลผลิต มี 6 รูปแบบ ดังแสดงในตารางที่ 62

ตารางที่ 62 รูปแบบการเลือกใช้แรงงานตามรายกิจกรรมการผลิตและประเภทของแรงงาน สำหรับชาวสวนยางที่ผลิตน้ำยางสด

รายการ	เตรียมมีด	กริด	เก็บน้ำยาง	ขายผลผลิต	ประเภทแรงงาน
รูปแบบที่ 1	+	+	+	+	แรงงานครัวเรือน
รูปแบบที่ 2	-	+	+	+	แรงงานจ้างลัมมีดและ แรงงานครัวเรือน
รูปแบบที่ 3	-	-	+	+	แรงงานจ้างกริดและแรงงาน ครัวเรือน
รูปแบบที่ 4	-	-	-/+	+	แรงงานจ้างกริดและแรงงาน ครัวเรือน
รูปแบบที่ 5	+	+/-	+/-	+	แรงงานจ้างกริดและแรงงาน ครัวเรือน
รูปแบบที่ 6	-	-	-	-	แรงงานจ้างกริด

จากตารางที่ 62 พบว่า 1) ใช้แรงงานครัวเรือนทุกกิจกรรมการผลิตตั้งแต่ลับมีด กรีดยาง เก็บน้ำยาง และขายผลผลิต 2) จ้างแรงงานสำหรับงานลับมีด และใช้แรงงานครัวเรือน สำหรับกิจกรรมกรีดยาง เก็บน้ำยาง และขายผลผลิต ทั้งนี้รูปแบบที่ 1 และ 2 เป็นรูปแบบการใช้ แรงงานที่พบได้โดยทั่วไปในสวนยางขนาดเล็ก 3) จ้างแรงงานสำหรับงานลับมีดและงานกรีดยาง โดยเจ้าของสวนเก็บน้ำยางและขายน้ำยางด้วยตนเอง 4) จ้างกรีดและจ้างเก็บผลผลิต โดยงานลับมีด เป็นหน้าที่ของแรงงานกรีด รูปแบบนี้พบว่า เจ้าของสวนมักจ้างครัวเรือนที่แตกต่างกัน กล่าวคือ จ้าง กรีดสำหรับแรงงานรับจ้างกรีด และจ้างเก็บน้ำยางด้วยแรงงานรับจ้างทั่วไปทั้งนี้ในบางสวนเจ้าของ สวนยางอาจเก็บน้ำยางร่วมด้วยกับแรงงานรับจ้างเก็บน้ำยาง 5) เกิดขึ้นเป็นครั้งคราวไม่ความถาวร เนื่องจากแรงงานครัวเรือนมีกิจธุระเร่งด่วนส่วนใหญ่เป็นการช่วยเหลือซึ่งกันและกัน หรือให้ว่วาน ระหว่างเจ้าของสวนยางหรือแรงงานกรีดยางจ้างด้วยกัน ดังนั้นแรงงานอาจจะจ้างกรีด หรือจ้างเก็บ น้ำยางแล้วแต่กิจธุระโดยมีค่าจ้าง 6) ใช้แรงงานจ้างกรีดทั้งหมด ซึ่งเป็นรูปแบบของจ้างกรีดแบบ แบ่งผลผลิต ซึ่งเป็นรูปแบบที่พบโดยทั่วไป

(2) เกษตรกรที่เลือกขายยางแผ่นดิบมีกิจกรรมการผลิตประกอบด้วย งานเตรียมลับมีด กรีด ยาง เก็บน้ำยาง แปรรูปยางแผ่นดิบ และ ขายผลผลิต มี 5 รูปแบบ ดังแสดงในตารางที่ 63

ตารางที่ 63 รูปแบบการเลือกใช้แรงงานตามรายกิจกรรมการผลิตและประเภทของแรงงาน สำหรับ ชาวสวนยางที่ผลิตยางแผ่นดิบ

รายการ	เตรียมมีด	กรีด	เก็บน้ำยาง	แปรรูป ยางแผ่น ดิบ	ขาย ผลผลิต	ประเภทแรงงาน
รูปแบบที่ 1	+	+	+	+	+	แรงงานครัวเรือน
รูปแบบที่ 2	-	+	+	+	+	แรงงานจ้างลับมีดและ แรงงานครัวเรือน
รูปแบบที่ 3	-	-	+	+	+	แรงงานจ้างกรีดและ แรงงานครัวเรือน
รูปแบบที่ 4	-	-	-	+	+	แรงงานจ้างกรีดและ แรงงานครัวเรือน
รูปแบบที่ 5	-	-	-	-	+	แรงงานจ้างกรีดและ แรงงานครัวเรือน

จากตารางที่ 63 พบว่า 1) ใช้แรงงานครัวเรือนทุกกิจกรรมการผลิตตั้งแต่ลับมีด กรีดยาง เก็บน้ำยาง แปรรูปยางแผ่นดิบ และขายผลผลิต 2) จ้างแรงงานสำหรับงานลับมีด และใช้แรงงานครัวเรือนสำหรับกิจกรรมกรีดยาง เก็บน้ำยาง แปรรูปยางแผ่นดิบ และขายผลผลิต 3) จ้างแรงงานสำหรับงานลับมีดและงานกรีดยาง โดยเจ้าของสวนเก็บน้ำยาง แปรรูปยางแผ่นดิบและขายน้ำยางด้วยตนเอง 4) จ้างกรีดและจ้างเก็บผลผลิต และ 5) ใช้แรงงานจ้างกรีดทั้งหมดยกเว้นขายผลผลิต

### 3. ช่วงเวลาการทำงานของแรงงานจ้างกรีด

ตารางที่ 64 ช่วงเวลาในการทำงานของแรงงานกรีดยางพารา

รายละเอียด	ช่วงเวลาทำงานโดยเฉลี่ย (น.)	
	แรงงานครัวเรือน	แรงงานจ้างกรีด
1. งานกรีดยาง	01.30-06.00	01.00-06.00
2. งานเก็บน้ำยาง	07.00-10.00	07.00-10.00
3. งานแปรรูปยางแผ่นดิบ	10.00-14.00	10.00-14.00
4. งานขายผลผลิต(กรณีขายน้ำยางสด)	09.00-11.00	09.30-11.00

จากตารางที่ 64 พบว่า งานกรีดยางแรงงานจ้างกรีดมีช่วงเวลาทำงานโดยเฉลี่ย 01.00-06.00 น. งานเก็บน้ำยางแรงงานจ้างกรีดมีช่วงเวลาทำงานโดยเฉลี่ย 07.00-10.00 น. งานแปรรูปยางแผ่นแรงงานจ้างกรีดมีช่วงเวลาทำงานโดยเฉลี่ย 10.00-14.00 น. และงานขายผลผลิต(กรณีขายน้ำยางสด) มีช่วงเวลาทำงานโดยเฉลี่ย 09.00-11.00 น.

#### 4. จำนวนชั่วโมงทำงานของแรงงานจ้างกรี๊ด

ตารางที่ 65 จำนวนชั่วโมงทำงานของแรงงานกรี๊ดยางพารา

รายละเอียด	จำนวนชั่วโมงทำงานต่อคน (ชม.)	
	แรงงาน	แรงงานจ้าง
	ครัวเรือน	กรี๊ด
1. งานกรี๊ดยาง	3.5	4.0
2. เก็บน้ำยาง	2.0	2.5
3. แปรรูปยางแผ่นดิบ	2.5	3.0
4. ขยายผลผลิต	0.5	0.5
5. จำนวนชั่วโมงทำงานทั้งหมด สำหรับการผลิตยางแผ่นดิบ	8.5	10.0
6. จำนวนชั่วโมงทำงานทั้งหมด สำหรับการผลิตน้ำยางสด	6.0	7.0

จากตารางที่ 65 พบว่า แรงงานจ้างกรี๊ดใช้เวลาทำงานกรี๊ดยางเฉลี่ย 4.0 ชั่วโมง เก็บน้ำยางเฉลี่ย 2.5 ชั่วโมง แปรรูปยางแผ่นดิบโดยเฉลี่ย 3.0 ชั่วโมง ขยายผลผลิตเฉลี่ย 0.5 ชั่วโมง จำนวนชั่วโมงการทำงานทั้งหมด สำหรับการผลิตยางแผ่นดิบเฉลี่ย 10.0 ชั่วโมง และจำนวนชั่วโมงการทำงานทั้งหมด สำหรับการผลิตน้ำยางสดเฉลี่ย 7.0 ชั่วโมง

#### 5. ความสามารถทำงานของแรงงานจ้างกรี๊ด

ตารางที่ 66 ความสามารถปฏิบัติงานของแรงงานกรี๊ดยาง

ความสามารถของแรงงานกรี๊ด	แรงงานครัวเรือน		แรงงานจ้างกรี๊ด	
	หญิง	ชาย	หญิง	ชาย
	1. อัตรากรี๊ดเฉลี่ย (ไร่/คน/วัน)	6.40	7.20	7.10
2. อัตราเก็บน้ำยางเฉลี่ย (ไร่/คน/วัน)	6.70	6.90	7.25	7.35
3. อัตราผลผลิตยางแห้ง (กก./คน/วัน)	8.9	10.1	9.9	10.5

จากตารางที่ 66 พบว่า แรงงานจ้างกรีดยางเพศชายและเพศหญิงมีความสามารถในการปฏิบัติงานที่แตกต่างกัน ดังนี้ เพศหญิงมีอัตราการกรีดยางเฉลี่ย 7.10 ไร่/คน/วัน และแรงงานจ้างกรีดยางเพศชาย มีอัตราการกรีดยางเฉลี่ย 7.50 ไร่/คน/วัน อัตราการเก็บน้ำยางเพศหญิงเฉลี่ย 7.25 ไร่/คน/วัน และอัตราการเก็บน้ำยางเพศชายเฉลี่ย 7.35 ไร่/คน/วัน อัตราผลผลิตยางแห้งเพศหญิง 9.9 ก.ก/คน/วัน และอัตราผลผลิตยางแห้งเพศชาย 10.5 ก.ก/คน/วัน

## 6. แหล่งที่มาและการเลือกแรงงานจ้างกรีดยาง

ตารางที่ 67 แหล่งที่มาของแรงงานกรีดยางและการเลือกจ้างแรงงานกรีดยาง

ประเภทของแรงงาน	พื้นที่ถือครอง < 15 ไร่	พื้นที่ถือครอง 15-50 ไร่	พื้นที่ถือครอง > 50 ไร่
เครือข่าย	+	+	-
แรงงานในหมู่บ้าน	+	+	+
แรงงานต่างอำเภอหรือจังหวัดในภาคใต้	-	+	+
แรงงานต่างภูมิภาค	-	+	+
แรงงานต่างค้ำ	-	-	+

จากตารางที่ 67 พบว่า แรงงานจ้างกรีดยางพารามี 4 แหล่งคือ แรงงานที่มีความสัมพันธ์เชิงเครือข่าย แรงงานในหมู่บ้าน แรงงานต่างอำเภอหรือจังหวัดในภาคใต้ แรงงานต่างภูมิภาค และแรงงานต่างค้ำ กับปัจจัยที่กำหนดการเลือกจ้างแรงงานกรีดยางที่สำคัญคือ ขนาดพื้นที่สวนยาง จำนวนแรงงาน คุณสมบัติของแรงงาน ลักษณะชีวภาพสวนยาง ค่าจ้าง และปัจจัยด้านสถาบัน เจ้าของสวนยางที่ถือครองพื้นที่สวนยางขนาดเล็ก (< 15 ไร่) ส่วนใหญ่เลือกใช้แรงงานที่มีความสัมพันธ์เชิงเครือข่าย หรือแรงงานในหมู่บ้าน ขณะที่เจ้าของสวนยางที่ถือครองสวนยาง 15-50 ไร่ขึ้นไป เลือกจ้างแรงงานจากหลายแหล่ง เช่น แรงงานที่มีความสัมพันธ์เชิงเครือข่าย แรงงานในหมู่บ้าน และแรงงานต่างอำเภอหรือจังหวัดในภาคใต้และอาจเลือกจ้างแรงงานต่างค้ำและแรงงานต่างภูมิภาคในบางพื้นที่ เจ้าของสวนยางที่ถือครองพื้นที่ขนาดใหญ่เน้นการจ้าง แรงงานต่างอำเภอหรือจังหวัดในภาคใต้ แรงงานต่างภูมิภาค และแรงงานต่างค้ำ

## 7. ปัจจัยที่มีผลต่อการเลือกแรงงานจ้างกรีดยางตามขนาดพื้นที่ถือครองสวนยางของเจ้าของสวนยาง

ตารางที่ 68 ปัจจัยที่มีผลต่อการเลือกแรงงานจ้างกรีดยางตามขนาดพื้นที่ถือครองสวนยางของเจ้าของสวนยาง

ปัจจัย	ระดับที่มีผลต่อการตัดสินใจ		
	เจ้าของสวนยาง < 15 ไร่	เจ้าของสวนยาง 15-50 ไร่	เจ้าของสวนยาง > 50 ไร่
ทักษะกรีดยาง	++++	++++	++++
ความซื่อสัตย์และขยันทำงาน	++++	++++	++++
ความสัมพันธ์ระหว่างเจ้าของสวนยางและแรงงานกรีดยาง	++++	+++	++
ค่าจ้างและเงื่อนไขสัญญาจ้างกรีดยาง	++++	+++	++++
ปัจจัยชีวภาพ	++	+++	++++
คุณสมบัติทั่วไปของแรงงานกรีดยาง	++	++	+++

หมายเหตุ เงื่อนไข: +++++ มากที่สุด +++++ มาก +++ ปานกลาง ++ น้อย+ น้อยมาก

จากตารางที่ 68 พบว่า การเลือกจ้างแรงงานเจ้าของสวนยางพิจารณาองค์ประกอบที่สำคัญ ประกอบด้วย

(1) ทักษะกรีดยาง คือ แรงงานต้องมีที่มีทักษะความชำนาญและฝีมือกรีดยางอยู่ในระดับที่ดี กล่าวคือ วิธีปฏิบัติงานกรีดยางต้องกรีดไม่บาดเนื้อไม้เปลือกกรีดยางและมีความสม่ำเสมอกรีดยาง แรงงานกรีดยางที่มีฝีมือดีในแต่หมู่บ้านจะเป็นที่รู้จักของคนทั่วไปซึ่งแรงงานที่มีทักษะกรีดยางสูงเป็นที่ต้องการของเจ้าของสวนยาง และแรงงานที่มีทักษะกรีดยางที่ดีมีการเปลี่ยนสวนกรีดยางน้อยมาก ขณะที่แรงงานที่มีฝีมือกรีดยางไม่ดีหรือเริ่มฝึกกรีดยางใหม่จะได้รับสวนกรีดยางหน้าซ้ำ กรีดยางหน้าสูงหรือยางใกล้โคน

(2) ความซื่อสัตย์และขยันทำงาน คือ แรงงานกรีดยางต้องเป็นบุคคลที่มีพฤติกรรมไม่ทุจริต โกง หรือขโมยผลผลิต หรือไม่หยุดกรีดยางโดยไม่มีเหตุจำเป็น เจ้าของสวนที่มีปัญหาจะแก้ปัญหาโดยการเปลี่ยนแรงงานจ้างกรีดยาง หรือเพิ่มความถี่การควบคุมปริมาณผลผลิตและตรวจสอบสวนยางบ่อยขึ้น อย่างไรก็ตามเจ้าของสวนหลายรายสามารถแก้ปัญหาได้อย่างยั่งยืนโดยการ

สร้างแรงจูงใจต่อแรงงานกรีด เลือกลงใช้แรงงานกรีดที่มีความสัมพันธ์เครือญาติและการใช้หัวหน้าคนงานคอยควบคุมแรงงานกรีด

(3) ความสัมพันธ์ระหว่างเจ้าของสวนยางและแรงงานจ้างกรีด มีสองรูปแบบคือ ความสัมพันธ์ในเชิงส่วนบุคคลและนายจ้าง-ลูกจ้าง ซึ่งปัจจัยที่สำคัญที่ส่งผลต่อการตัดสินใจเลือกจ้างแรงงานกรีด เจ้าของสวนยางที่ถือครองพื้นที่สวนยางขนาดเล็กให้ความสำคัญกับปัจจัยด้านความสัมพันธ์ส่วนบุคคล ความรู้จักมักคุ้นระหว่างเจ้าของสวนและแรงงานกรีด และการช่วยเหลือเกื้อกูลกันซึ่งกันและกัน ความสัมพันธ์ดังกล่าวเป็นปัจจัยกำหนดค่าจ้างและรูปแบบสัญญาจ้างกรีดด้วย ขณะที่เจ้าของสวนที่มีพื้นที่ถือครองขนาดใหญ่ให้ความสำคัญกับความสัมพันธ์ทั้งเชิงส่วนบุคคลและนายจ้าง-ลูกจ้าง

(4) ค่าจ้างและเงื่อนไขสัญญาจ้างกรีด มีสองรูปแบบ คือ จ้างกรีดแบบแบ่งผลผลิต (Share Tapping) และแบบค่าจ้างรายวัน (Wage Rate) ค่าจ้างและเงื่อนไขสัญญาจ้างเป็นกรรมสิทธิ์ของเจ้าของสวนยางเนื่องจากปัจจัยด้านสถาบันเป็นตัวกำหนดรูปแบบ กฎเกณฑ์และระเบียบในการกำหนดค่าจ้างและเงื่อนไขสัญญาจ้างจนเป็นที่ยอมรับระหว่างนายจ้างและแรงงานกรีด

(5) ปัจจัยชีวภาพสวนยาง ประกอบด้วย ขนาดพื้นที่สวนยาง เขตนิเวศเกษตร อายุสวนยาง ปริมาณผลผลิต ระบบกรีด และการจัดการสวนยาง ซึ่งปัจจัยดังกล่าวมีความเกี่ยวข้องอย่างมีนัยสำคัญต่อการตัดสินใจเสนอขายแรงงาน การเลือกประเภทของแรงงาน การกำหนดค่าจ้างและเงื่อนไขสัญญาจ้าง เจ้าของสวนยางที่ถือครองพื้นที่สวนยางขนาดใหญ่ ต้นยางมีความสมบูรณ์ค่อนข้างดี อายุกรีดน้อย ยางกรีดหน้าแรกหรือหน้าสอง มีผลผลิตสูงและการจัดการสวนยางที่ดี สวนยางดังกล่าวสร้างแรงจูงใจที่ดีต่อแรงงานกรีด ทำให้เจ้าของสวนสามารถใช้เป็นปัจจัยต่อรองเพื่อว่าจ้างแรงงานที่มีคุณภาพที่ดีและการกำหนดค่าจ้างที่มีอัตราต่ำกว่าสวนยางทั่วไป สวนยางลักษณะนี้เลือกใช้อัตราค่าจ้างแบบแบ่งผลผลิต 60:40 แรงงานไทย และ 70:30 สำหรับแรงงานต่างด้าว และเลือกใช้อัตราค่าจ้างแบบแบ่งผลผลิต 50:50 สำหรับ สวนยางที่ตั้งอยู่ในเขตนิเวศเกษตรภูเขาหรือพื้นที่ลาดชัน สวนยางมีอายุมาก และกรีดหน้าเช้าหรือกรีดหน้าบ่นส่งผลต่อการหาอุปทานแรงงานจ้างได้ยากขึ้นเจ้าของสวนยาง เลือกใช้อัตราค่าจ้างแบบแบ่งผลผลิต 55:45

(6) คุณสมบัติทั่วไปของแรงงานกรีดประกอบด้วย อายุ จำนวนแรงงาน ความสมบูรณ์ของร่างกายและสุขภาพ แรงงานกรีดที่มีความพร้อมทางด้านร่างกาย อยู่ในวัยแรงงาน มีจำนวนแรงงานและความสามารถกรีดที่ดี เจ้าของสวนยางพิจารณาเป็นคุณสมบัติพื้นฐานในการว่าจ้างงาน นอกจากนี้เจ้าของสวนโดยทั่วไปมีการสอบประวัติการทำงานของแรงงาน และผลการปฏิบัติงานกรีดในอดีตจากเพื่อนบ้านหรืออดีตเจ้าของสวนยาง เพื่อประกอบการตัดสินใจ แรงงานที่สูงวัยขึ้นหรือมีปัญหาสุขภาพรับจ้างกรีดภายในหมู่บ้านหรือเจ้าของสวนยางที่เป็นเครือญาติ ทั้งนี้

เนื่องจากปัจจัยด้านความเอื้อเพื่อผู้ถือหุ้นและการช่วยเหลือเจ้าอนุในสังคม มีอิทธิพลต่อการตัดสินใจเลือกแรงงานของเจ้าของสวนยาง

### 7. กิจกรรมของแรงงานจ้างกรี๊ด

ประเภทของแรงงานจ้างกรี๊ดจำแนกตามกิจกรรมที่ทำ คือ ประเภทที่หนึ่ง คือ แรงงานจ้างกรี๊ดที่ทำทุกกิจกรรม และประเภทที่สอง คือ แรงงานจ้างกรี๊ดที่ทำบางกิจกรรม ดังนี้

(1) แรงงานจ้างกรี๊ดที่ทำทุกกิจกรรม(Share Tapping)คือ แรงงานจ้างทำกิจกรรมตั้งแต่กรี๊ดยางพารา เก็บยางพาราและเตรียมผลผลิตและขายด้วย แบ่งทั้งสัดส่วนผลผลิตและต้นทุนการจัดการสวน ส่วนใหญ่การแบ่งผลประโยชน์จะเป็นสัดส่วนตามข้อตกลงแบบ 70:30,60:40, 55:45 และ 50:50 ดังตารางที่ 69

ตารางที่ 69 ลักษณะค่าจ้างแบบสัดส่วน

ประเภทสัดส่วน	การแบ่งสัดส่วนผลผลิต		สัดส่วนต้นทุน การจัดการสวน	
	เจ้าของสวน	แรงงานจ้าง	เจ้าของสวน	แรงงานจ้าง
1	70	30	100	-
2	60	40	100	-
3	55	45	50	50
4	50	50	50	50

จากตารางที่ 69 พบว่า 1) 70:30 คือ ส่วนใหญ่เป็นยางโกสัโคน ไม่เกี่ยวกับลักษณะของพื้นที่ สวนยางมักจะเป็นนายทุนขนาดใหญ่ที่มีสวนยางตั้งแต่ 50 ไร่ขึ้นไป และมีสวนยางเป็นการประกอบอาชีพเสริม มีการจ้างแรงงานต่างด้าวหรือแรงงานข้ามชาติเข้ามาปฏิบัติงาน เพราะที่แรงงานเหล่านี้คิดค่าแรงถูก และสามารถปฏิบัติงานได้อย่างเต็มที่ เจ้าของสวนยาง 70 ลูกจ้างกรี๊ด 30 ซึ่งเจ้าของสวนยางจะเป็นผู้จัดการดูแลสวนยางเองทุกขั้นตอน ลูกจ้างกรี๊ดมีหน้าที่ในการกรี๊ดและการเก็บผลผลิต

2) 60:40 กล่าวคือ สวนยางที่แบ่งแบบนี้มักจะเป็นยางอ่อน โดยไม่เกี่ยวกับลักษณะของพื้นที่ การแบ่งสัดส่วนผลประโยชน์รูปแบบนี้เจ้าของสวนยาง 60 และรับผิดชอบในเรื่องของ



อุปกรณ์และงบประมาณในการทำสวนยางทั้งหมด ไม่ว่าจะเป็ น ถังใส่น้ำยาง การใส่ปุ๋ยและการตัด หนุ่้าเองทั้งหมด ส่วนลูกจ้างมีหน้าที่ คือ เตรียมตะเกียงกรีดยาง เตรียมมีดกรีดยาง

3) 55:45 คือ สวนยางมีทั้งยางอ่อนและยางแก่ ขึ้นอยู่กับความพึงพอใจของเจ้าของ สวนยาง ไม่เกี่ยวกับลักษณะของพื้นที่ มีการแบ่งสัดส่วนผลประโยชน์ เจ้าของสวนยาง 55 ลูกจ้าง กรีด 45 เพราะว่า เจ้าของสวนยางจะรับผิดชอบการดูแลสวนยาง และลงงบประมาณซื้อปุ๋ยใส่ใน สวนยาง ลูกจ้างช่วยใส่ปุ๋ยร่วมกับเจ้าของสวนยาง และตัดหนุ่้าให้สวนยางให้โล่งเตียนอยู่เสมอ

4) 50:50 คือ มีทั้งยางอ่อน ยางใกล้โค่น ขึ้นอยู่กับความพึงพอใจของเจ้าของสวน ยาง ไม่เกี่ยวกับลักษณะของพื้นที่ มีการแบ่งสัดส่วนผลประโยชน์รูปแบบนี้เจ้าของสวนยาง 50 ลูกจ้างกรีด 50 ทั้งนี้การแบ่งแบบนี้เจ้าของสวนยางและลูกจ้างกรีดยางจะออกงบประมาณซื้อปุ๋ยและ รับผิดชอบในการตัดหนุ่้า ฝ่ายละครึ่งต่อครึ่ง และร่วมกันใส่ปุ๋ย และลูกจ้างกรีดต้องตัดหนุ่้าดูแล สวนยางให้เตียนโล่งอยู่เสมอด้วย การจ้างแบบนี้เจ้าของสวนยางกับลูกจ้างกรีดมักเป็นคนใน หมู่บ้านเดียว หรือเป็นเครือญาติที่มีความสนิทสนมต่อกัน สามารถไว้ใจและเชื่อใจกันได้เท่านั้น

(2) แรงงานจ้างกรีดที่ทำบางกิจกรรม (Wage Rate)คือ อัตราค่าจ้างแบบรายวัน แรงงาน จ้างจะทำกิจกรรมตามข้อตกลง เช่น กรีดยางเพียงอย่างเดียวแต่ไม่เก็บผลผลิต หรือเก็บผลผลิตเพียง อย่างเดียวโดยไม่กรีด เป็นต้น ดังแสดงในตารางที่ 70

ตารางที่ 70 อัตราค่าจ้างแบบรายวัน

ประเภท	การเตรียมอุปกรณ์การกรีด	อัตราค่าจ้างแบบรายวัน			
		การกรีดยาง	การเก็บ (ผลผลิต)	การขาย (ผลผลิต)	การใช้ แรงงาน
1	+	+	+	+	ครัวเรือน
2	-	-	-	-	จ้าง
3	-	-	+	+	ครัวเรือน และจ้าง
4	-	-	-	+	ครัวเรือน และจ้าง

จากตารางที่ 70 พบว่า โดยส่วนใหญ่จะได้ค่าจ้างแบบรายวันหรือรายสัปดาห์แบ่งออกเป็น 2 กลุ่ม คือ 1) อัตราค่าจ้างกรีดต่อไร่เฉลี่ย 20 – 30 บาท แรงงานที่มีความชำนาญและกรีดยางอย่างเดียว(กรีดเหมา)จำนวนแปลงที่กรีดมากกว่า 1 แปลงใน 1 วัน (เฉลี่ย 7-8 ไร่/วัน/แรงงาน) เฉลี่ยรายได้/วัน ประมาณ 500 บาท และ 2) อัตราค่าจ้างการเก็บผลผลิตต่อไร่เฉลี่ย 10 – 20 บาทเป็นแรงงานที่จ้างเฉพาะในบางโอกาสและบางประเภทของแรงงาน เช่น แรงงานลูกหลาน / แรงงานผู้สูงอายุไม่จำเป็นต้องมีความชำนาญเฉพาะ

### 3. เสนอแนะแนวทางการเพิ่มประสิทธิภาพในการปฏิบัติงานของแรงงานจ้างของครัวเรือนเกษตรกรชาวสวนยาง ปัจจัยและเงื่อนไขในความสำเร็จในการปฏิบัติงานของแรงงานจ้างกรีด

#### 1. ด้านเศรษฐกิจ

ตารางที่ 71 จำนวนและร้อยละของอาชีพหลัก

อาชีพหลัก	จำนวน ( n = 395 )	ร้อยละ
อาชีพหลัก		
ยางพารา	373	94.4
ไม้ผล	2	0.5
ทำนา	1	0.3
ทำไร่	2	0.5
ค้าขาย	10	2.5
รับราชการ/เจ้าหน้าที่รัฐ	2	0.5
อื่นๆ	5	1.3

จากตารางที่ 71 พบว่า แรงงานจ้างของครัวเรือนเกษตรกรชาวสวนยาง ส่วนใหญ่มีอาชีพหลักทำสวนยางพารามากที่สุด จำนวน 373 คน คิดเป็นร้อยละ 94.4 ค้าขายจำนวน 10 คน คิดเป็นร้อยละ 2.5 อื่นๆจำนวน 5 คน คิดเป็นร้อยละ 1.3 ปลูกไม้ผล ทำไร่และรับราชการหรือเจ้าหน้าที่รัฐจำนวน 2 คน คิดเป็นร้อยละ 0.5 และทำนาจำนวน 1 คน คิดเป็นร้อยละ 0.3 ตามลำดับ

ตารางที่ 72 จำนวนและร้อยละของ อาชีพรอง

อาชีพรอง	จำนวน ( n = 395 )	ร้อยละ
<b>อาชีพรอง</b>		
ช่างพารา	38	9.6
ไม้ผล	53	13.4
ทำนา	32	8.1
ทำไร่	21	5.3
เลี้ยงสัตว์	84	21.3
ประมง	13	3.3
ค้าขาย	40	10.1
รับราชการ/เจ้าหน้าที่รัฐ	2	0.5
ไม่มีอาชีพเสริม	112	28.4

จากตาราง 72 พบว่า แรงงานจ้างของครัวเรือนเกษตรกรชาวสวนยางส่วนใหญ่ไม่มีอาชีพเสริมมากที่สุด จำนวน 112 คน คิดเป็นร้อยละ 28.4 เลี้ยงสัตว์จำนวน 84 คน คิดเป็นร้อยละ 21.3 ปลูกไม้ผลจำนวน 53คน คิดเป็นร้อยละ 13.4 ค้าขายจำนวน 40 คน คิดเป็นร้อยละ 10.1 กรีดยางพาราจำนวน 38 คน คิดเป็นร้อยละ 9.6 ทำนาจำนวน 32 คน คิดเป็นร้อยละ 8.1 ทำไร่จำนวน 21 คน คิดเป็นร้อยละ 5.3 ประมงจำนวน 13 คน คิดเป็นร้อยละ 3.3 รับราชการ/เจ้าหน้าที่รัฐจำนวน 2 คน คิดเป็นร้อยละ 0.5 ตามลำดับ

## 2.ด้านสังคม

พบว่า ค่านิยมของแรงงานครัวเรือนเกษตรกรชาวสวนยางทั้งที่มีสวนยางขนาดเล็กและแรงงานจ้างกรีดยาง คือ เมื่อราคายางแพงและมีฐานะทางเศรษฐกิจดีจะใช้จ่ายเงินอย่างฟุ่มเฟือยไปตามภาวะเศรษฐกิจโดยไม่คำนึงถึงผลกระทบที่ตามมาในอนาคต คาดหวังเพียงความสะดวกสบายให้มากที่สุด ประกอบกับมีการเข้ามาของกระแสวัตถุนิยมผ่านทางสื่อวิทยุและสื่อโทรทัศน์ เริ่มเข้ามาครอบงำเกษตรกรชาวสวนยางและแรงงานจ้างกรีดยาง วัตถุนิยมสิ่งที่ได้รับค่านิยมมากที่สุด คือ รถยนต์ ต่อมาเกิดภาวะการณ์หยุดชะงักของรายได้และราคายางประสบปัญหาทางเศรษฐกิจโลกทำให้มีราคาลงไม่แน่นอน รายได้ไม่เพียงพอกับรายจ่ายและมีความคิดเห็นว่าอาชีพกรีดยางจ้างเป็นอาชีพอิสระ บางครัวเรือนสวนยางยังเล็กอยู่ไม่สามารถเปิดกรีดได้

และนิยมอาชีพกรีดยางเนื่องจากพบว่ามียางได้สูงจึงไม่ใช้แรงงานนอกภาคเกษตร บางครัวเรือนสามีเป็นแรงงานจ้างกรีดยางชั่วคราวเนื่องจากอยู่ในช่วงว่างเว้นจากการทำงานในโรงงานอุตสาหกรรม ก่อนที่จะมีอาชีพรับจ้างกรีดยางอย่างเดียว บางครอบครัวไม่มีสวนยางของตนเองและคาดหวังว่าเป็นอาชีพที่มั่นคงและมีรายได้สูงกว่าอาชีพอื่นจึงไม่นิยมให้สมาชิกในครัวเรือนออกไปทำงานนอกภาคเกษตร และประเภทที่สอง คือ สมาชิกในครัวเรือนใช้แรงงานนอกภาคเกษตรเป็นอาชีพเสริมเนื่องจากมีสมาชิกในครัวเรือนเยอะและแรงงานบางคนไม่ชอบงานภาคเกษตรเนื่องจากเป็นงานที่ค่อนข้างหนักและเหนื่อยรวมทั้งใช้กำลังร่างกายค่อนข้างสูง กล่าวคือ สมาชิกในครัวเรือนที่เคลื่อนย้ายอพยพออกนอกพื้นที่ คือ ส่วนหนึ่งแต่งงานมีครอบครัวและย้ายไปอยู่ในหมู่บ้านอื่นหรือจังหวัดอื่น และแรงงานบางส่วนกำลังศึกษาต่อแต่ส่วนใหญ่แรงงานจะทำงานนอกภาคเกษตรแล้วไปตั้งถิ่นฐานมีครอบครัวภูมิลำเนาอื่น

ตารางที่ 73 จำนวนและร้อยละของการอพยพเคลื่อนย้ายแรงงาน

การอพยพเคลื่อนย้ายแรงงาน	จำนวน ( n = 395 )	ร้อยละ
<b>การอพยพเคลื่อนย้ายแรงงาน</b>		
หมู่บ้านอื่นหรืออำเภออื่น	130	32.9
จังหวัดอื่นในภาคใต้	68	17.2
จังหวัดอื่นในประเทศไทย	4	1.0
ประเทศอื่น เช่น พม่า ลาว	4	1.0
ไม่อพยพแรงงาน	99	25.1

จากตารางที่ 73 พบว่า แรงงานจ้างของครัวเรือนเกษตรกรชาวสวนยางส่วนใหญ่อพยพมาจากหมู่บ้านอื่นมากที่สุดจำนวน 130 คน คิดเป็นร้อยละ 32.9 ไม่อพยพแรงงานจำนวน 99 คน คิดเป็นร้อยละ 25.1 อื่นๆ จำนวน 90 คน คิดเป็นร้อยละ 22.8 อพยพมาจากจังหวัดอื่นในภาคใต้จำนวน 68 คน คิดเป็นร้อยละ 17.2 อพยพมาจากจังหวัดอื่นในประเทศไทยและอพยพมาจากประเทศอื่น เช่น พม่า ลาว จำนวน 4 คน คิดเป็นร้อยละ 1.0 ตามลำดับ เหตุผลที่แรงงานบางส่วนทำงานนอกภาคเกษตร เพราะว่าการหารายได้เสริมมาเลี้ยงครอบครัวแต่บางครอบครัวไว้ที่ดินในการทำสวนยางจึงจำเป็นต้องทำงานนอกภาคเกษตร ดังคำสัมภาษณ์ที่ว่า

“...เคยกรี๊ดสวนยางมาหลายแปลงแล้วแต่เป็นยางแก่ เจ้าของสวนยางต้องการ โคนและปลูกลายใหม่ รวมทั้งในประเทศมาเลเซีย เพราะราคาสูงดีกว่าประเทศไทย ต่อมาเกิดผลกระทบ คือ ต้นยางแก่จัดจึงต้องโค่นต้นยางเก่าทิ้งทำให้มีรายรับไม่เพียงพอกับรายจ่ายเพราะว่าของแพงขึ้นทุกวัน รู้สึกเครียดมากจึงจำเป็นต้องอพยพมากรี๊ดยางในตำบลควนเสม็ด อำเภอสะเดา จังหวัดสงขลา ...” (นายสิบ๊ะ นุ่นศรีปาน สัมภาษณ์เมื่อ 23 มีนาคม 2554)

บางครอบครัวสมาชิกในครัวเรือนแต่งงานแล้วทำงานโรงงานแล้วก็กลับมาทำสวนยาง ช่วง 20 ปีที่ผ่านมาแรงงานจ้างของครัวเรือนเกษตรกรชาวสวนยาง ใช้แรงงานชายหญิง มีพื้นที่กรี๊ดเฉลี่ย 5-15 ไร่ ทำงานเฉลี่ย 6-8 ชั่วโมง วันทำงาน 80-90 วัน/ปี ผลผลิตเฉลี่ย 14.8 กิโลกรัม รายได้เฉลี่ย 10,000-30,000 บาท/เดือน รวมทั้งมีการประกอบอาชีพเสริมนอกภาคเกษตรอีกประเภทคือ ลับมีดรับจ้าง ทำงาน 4 ชั่วโมง/วัน เป็นการหารายได้เสริมเพื่อเลี้ยงดูครอบครัว พบว่า แรงงานจ้างส่วนใหญ่พ่อแม่ตั้งถิ่นฐานอยู่ในหมู่บ้าน เนื่องจาก มีสาเหตุหลักอยู่ 2 ประการ คือ สาเหตุที่หนึ่งคือ บ้านเดิมอยู่ที่นี้โดยบางครอบครัวอาศัยอยู่ในหมู่บ้านนี้มาตั้งแต่รุ่นปู่โดยมีสวนยางอยู่ในหมู่บ้าน บางคนพ่อแม่เข้ามาตั้งถิ่นฐานด้วยวิธีการจับจองพื้นที่ปลูกสวนยางเป็นคนแรก โดยมีญาติพี่น้องดั้งเดิมจับจองพื้นที่อยู่แล้ว และสาเหตุที่สอง คือ พ่อแม่ย้ายถิ่นฐานหรือครอบครัวอพยพมาจากหมู่บ้านอื่นหรือในเขตจังหวัดใกล้เคียง เช่น จังหวัดพัทลุง จังหวัดสงขลา จังหวัดสตูล จังหวัดนครศรีธรรมราช ซึ่งส่วนใหญ่มากรี๊ดยางจ้าง ดังแสดงในตารางที่ 74

ตารางที่ 74 จำนวนและร้อยละของภูมิลำเนา

ภูมิลำเนา	จำนวน ( n = 395 )	ร้อยละ
<b>ภูมิลำเนา</b>		
ท้องถิ่นหรือเกิดในหมู่บ้าน	220	55.7
อพยพมาจากภูมิลำเนาอื่นหรือพื้นที่อื่น	175	44.3

จากตารางที่ 74 พบว่า แรงงานจ้างของครัวเรือนเกษตรกรชาวสวนยางส่วนใหญ่มีภูมิลำเนาเป็นคนในท้องถิ่นหรือเกิดในหมู่บ้าน มากที่สุดจำนวน 220 คน คิดเป็นร้อยละ 55.7 อพยพมาจากภูมิลำเนาอื่นหรือพื้นที่อื่น จำนวน 175 คน คิดเป็นร้อยละ 44.3 ตามลำดับ

ตารางที่ 75 จำนวนและร้อยละของการอาศัยอยู่ในหมู่บ้าน

อาศัยอยู่ในหมู่บ้าน	จำนวน ( n = 395 )	ร้อยละ
อาศัยอยู่ในหมู่บ้าน ( ปี )		
≤ 5	30	7.6
5-10	63	15.9
11-20	55	13.9
21-30	77	19.5
≥ 31	170	43.0

จากตารางที่ 75 พบว่า แรงงานจ้างของครัวเรือนเกษตรกรชาวสวนยางส่วนใหญ่ ครอบครัวย้ายอยู่ในหมู่บ้านนาน 31 ปีขึ้นไปมากที่สุด จำนวน 170 คน คิดเป็นร้อยละ 43.0 ครอบครัวย้ายอยู่ในหมู่บ้านนาน 21-30 ปี จำนวน 77 คน คิดเป็นร้อยละ 19.5 ครอบครัวย้ายอยู่ในหมู่บ้านนาน 5-10 ปี จำนวน 63 คน คิดเป็นร้อยละ 15.9 ครอบครัวย้ายอยู่ในหมู่บ้านนาน 11-20 ปี จำนวน 55 คน คิดเป็นร้อยละ 13.9 ครอบครัวย้ายอยู่ในหมู่บ้านนานต่ำกว่า 5 ปี จำนวน 30 คน คิดเป็นร้อยละ 7.6 ตามลำดับ ทั้งนี้พบว่า แรงงานจ้างกรีดยางของเกษตรกรชาวสวนยางคาดหวังแรงงาน บุตรหลานที่กำลังศึกษาอยู่แล้วช่วงวันหยุดเสาร์อาทิตย์จะช่วยพ่อแม่เก็บน้ำยาง บางรายหยุดเรียน กลางคันเนื่องจากมีปัญหาติดขัดเรื่องการเงินในครอบครัวจึงจำเป็นต้องออกมาช่วยพ่อแม่กรีดยาง จ้างต่อไปแล้วแต่งงานย้ายครอบครัวออกไปเป็นแรงงานจ้างกรีดยางต่อไป บางครัวเรือนในช่วงก่อน 10 ปีที่ผ่านมา เดิมสมาชิกในครัวเรือนเคลื่อนย้ายอพยพแรงงานออกไปทำงานนอกภาคเกษตร เช่น ทำงานในห้างร้าน ห้างสรรพสินค้า บริษัท โรงงานอุตสาหกรรม เป็นต้น ดังคำสัมภาษณ์ที่ว่า

“...ในช่วง 20 ปีที่ผ่านมา มีสมาชิกในครัวเรือนอพยพออกจากครัวเรือน 3 คน คือ ลูกชายคนโต อายุ 30 ปี อาชีพรับราชการตำรวจ อพยพออกจากหมู่บ้าน พ.ศ. 2549 อพยพไปทำงานที่หาดใหญ่และ แต่งงานมีครอบครัวลูกชายคนกลางอายุ 28 ปี และลูกชายคนเล็กอายุ 26 ปี อพยพออกจากหมู่บ้าน พ.ศ. 2550 อพยพไปทำงานบริษัทในจังหวัดสงขลา...” (นางอารีย์ วิเชียรคู่ สัมภาษณ์เมื่อ 18 มีนาคม 2554)

“...ลูกสาวคนโต อายุ 30 ปี ทำงานบริษัทเบทาโกร ลูกชายคนกลางอายุ 27 ปี เป็นนักจิตวิทยา และน้องชายอายุ 37 ปี ทำงานที่บริษัทหลักทรัพย์ แผนกผู้จัดการฝ่ายขาย รายได้ 3,000-5,000 บาท/เดือน ...” (นางสุวรรณา รัตนกุล สัมภาษณ์เมื่อ 26 มีนาคม 2554)

ต่อมาเมื่อ 2-3 ปีที่ผ่านมา เกิดภาวะรายจ่ายปรับตัวสูงขึ้นและพบว่ามียาได้สูงกว่าทำงานนอกภาคเกษตรเหล่านั้น ทำให้แรงงานครัวเรือนเริ่มอพยพกลับเข้ามาสู่แรงงานภาคเกษตร โดยเป็นแรงงานจ้างกรีดยางเพิ่มมากขึ้น ดังคำสัมภาษณ์ที่ว่า

“...สมัยก่อนรายจ่ายตกต่ำมาก ทำให้มีรายรับไม่เพียงพอกับรายจ่าย สามปี ไปประกอบอาชีพรับเหมาก่อสร้างบ้าง ทำงานโรงงานอุตสาหกรรมไม่ยั้งบ้าง เหนื่อยมาก และทำทั้งวัน มีรายได้ 2,000-3,000 บาท/ครั้ง ไม่คุ้มค่าเลย ช่วงหลังมานี้รายจ่ายดีขึ้นมาก สามปีจึงกรีดยางจ้างอย่างเดียวแล้ว...”  
(นางกัญญา สว่างรัฐ สัมภาษณ์เมื่อ 21 มีนาคม 2554)

“...ช่วงแรกสามปีใช้แรงงานจ้างทั่วไป ได้ค่าจ้างวันละ 300 บาทก็เอา แต่นานครั้งจึงจะมีคนมาจ้างที่ประมาณเดือนละครั้งได้กระมัง แต่ก็ต้องทนเพราะว่ารายจ่ายไม่ดีเลย ปัจจุบันกรีดยางดีที่สุดแล้ว...”  
(นางปรีดา รัตนกุล สัมภาษณ์เมื่อ 26 มีนาคม 2554)

### 3. ความสัมพันธ์ระหว่างนายจ้างกับลูกจ้าง

ตารางที่ 76 จำนวนและร้อยละของความสัมพันธ์ที่ดีระหว่างเจ้าของสวนยางและแรงงานกรีดยาง

ความสัมพันธ์ที่ดี	จำนวน ( n = 395 )	ร้อยละ
<b>ความสัมพันธ์ที่ดี</b>		
ไม่มีความสัมพันธ์ที่ดี	21	5.3
มีความสัมพันธ์ที่ดี	374	94.7

จากตารางที่ 76 พบว่า แรงงานจ้างกรีดยางมีความสัมพันธ์ที่ดีกับเจ้าของสวนยางมากที่สุด จำนวน 374 คน คิดเป็นร้อยละ 94.7 รองลงมาแรงงานจ้างกรีดยางไม่มีความสัมพันธ์ที่ดีกับเจ้าของสวนยางจำนวน 21 คน คิดเป็นร้อยละ 5.3

#### 4. ลักษณะกายชีวภาพของสวนยาง

ตารางที่ 77 จำนวนและร้อยละของการใช้แรงงานกรีดยางในสวนยางในปัจจุบัน

การใช้แรงงานกรีดยาง	จำนวน (n = 395)	ร้อยละ
จำนวนพื้นที่สวนยางที่กรีดยางในปัจจุบัน (ไร่)		
≤ 5	49	12.4
6-10	28	7.1
11-15	127	32.2
16-20	68	17.2
21-25	30	7.6
26-30	28	7.1
≥ 31	11	2.8

จากตารางที่ 77 พบว่า แรงงานจ้างกรีดยางส่วนใหญ่จะมีพื้นที่กรีดยางมากที่สุด 11-15 ไร่ จำนวน 127 คน คิดเป็นร้อยละ 32.2 มีพื้นที่กรีดยาง 16-20 ไร่ จำนวน 68 คน คิดเป็นร้อยละ 17.2 มีพื้นที่กรีดยางไม่เกิน 5 ไร่ จำนวน 49 คน คิดเป็นร้อยละ 12.4 มีพื้นที่กรีดยาง 21-25 ไร่ จำนวน 30 คน คิดเป็นร้อยละ 7.6 มีพื้นที่กรีดยาง 6-10 ไร่ และมีพื้นที่กรีดยาง 26-30 ไร่ จำนวน 28 คน คิดเป็นร้อยละ 7.1 และมีพื้นที่กรีดยางน้อยที่สุดจำนวน 31 ไร่ขึ้นไป จำนวน 11 คน คิดเป็นร้อยละ 2.8 ตามลำดับ

ตารางที่ 78 จำนวนและร้อยละของสภาพพื้นที่

การใช้แรงงานกรีดยาง	จำนวน (n = 395)	ร้อยละ
สภาพพื้นที่		
สภาพพื้นที่ราบ	307	77.7
สภาพพื้นที่ลาดเชิงเขา	53	13.4
สภาพพื้นที่ลุ่ม	16	4.1
สภาพพื้นที่ลาดชัน	19	4.8



จากตารางที่ 78 พบว่า มีสภาพพื้นที่สวนยางเป็นพื้นที่ราบมากที่สุดจำนวน 307คน คิดเป็นร้อยละ 77.7 พื้นที่ลาดเชิงเขาจำนวน 53 คน คิดเป็นร้อยละ 13.4 พื้นที่ลาดชันจำนวน 19 คน คิดเป็นร้อยละ 4.8 และพื้นที่เป็นที่ลุ่มน้อยที่สุดจำนวน 16 คน คิดเป็นร้อยละ 4.1 ตามลำดับ

### 5. เงื่อนไขข้อตกลงค่าจ้างที่เป็นธรรม

ตารางที่ 79 เงื่อนไขข้อตกลงค่าจ้างที่เป็นธรรม

การใช้แรงงานกรีดยาง	จำนวน (n = 395)	ร้อยละ
<b>สัดส่วนผลประโยชน์</b>		
สัดส่วนผลประโยชน์แบบ 60 : 40	185	46.8
สัดส่วนผลประโยชน์แบบ 45 : 55	56	14.2
สัดส่วนผลประโยชน์แบบ 50 : 50	152	38.5
สัดส่วนผลประโยชน์แบบ 70 : 30	2	0.5

จากตารางที่ 79 พบว่า การแบ่งสัดส่วนผลประโยชน์แบบ 60:40 มากที่สุด จำนวน 185 คน คิดเป็นร้อยละ 46.8 แบ่งสัดส่วนผลประโยชน์แบบ 50:50 จำนวน 152 คน คิดเป็นร้อยละ 38.5 แบ่งสัดส่วนผลประโยชน์แบบ 45:55 จำนวน 56 คน คิดเป็นร้อยละ 14.2 และแบ่งสัดส่วนผลประโยชน์แบบ 70:30 น้อยที่สุด จำนวน 2 คน คิดเป็นร้อยละ 0.5 ตามลำดับ

ตารางที่ 80 จำนวนและค่าร้อยละของการเปลี่ยนแปลงสัญญาจ้างกรีดยาง

การเปลี่ยนแปลงสัญญาจ้างกรีดยาง	จำนวน (n = 395)	ร้อยละ
<b>การเปลี่ยนแปลงสัญญาจ้างกรีดยาง</b>		
ไม่เปลี่ยนสัญญาจ้างกรีดยาง	320	81.0
เปลี่ยนสัญญาจ้างกรีดยาง	75	19.0

จากตารางที่ 80 พบว่าแรงงานจ้างกรีดยางของครัวเรือนเกษตรกรชาวสวนยางส่วนใหญ่ไม่เปลี่ยนสัญญาจ้างกรีดยางมากที่สุดจำนวน 320 คน คิดเป็นร้อยละ 81.0 รองลงมาแรงงานจ้างกรีดยางของครัวเรือนเกษตรกรชาวสวนยางเปลี่ยนสัญญาจ้างกรีดยางจำนวน 75 คน คิดเป็นร้อยละ 19.0 ตามลำดับ

ตารางที่ 81 จำนวนและค่าร้อยละของการจ้างงานแบ่งสัดส่วนผลผลิต

การจ้างงานแบ่งสัดส่วนผลผลิต	จำนวน (n=395)	ร้อยละ
<b>การจ้างแรงงานแบ่งสัดส่วนผลผลิต</b>		
การจ้างแรงงานแบ่งสัดส่วนผลผลิตเพิ่มขึ้น	58	14.7
การจ้างแรงงานแบ่งสัดส่วนผลผลิตลดลง	294	74.4
การจ้างแรงงานแบ่งสัดส่วนผลผลิตเท่าเดิม	43	10.9

จากตารางที่ 81 พบว่าเจ้าของสวนยางมีการจ้างแรงงานจ้างกรีดยางแบ่งสัดส่วนผลผลิตลดลงมากที่สุดจำนวน 294 คน คิดเป็นร้อยละ 74.4 เจ้าของสวนยางมีการจ้างแรงงานจ้างกรีดยางแบ่งสัดส่วนผลผลิตเพิ่มขึ้นจำนวน 58 คน คิดเป็นร้อยละ 14.7 และเจ้าของสวนยางมีการจ้างแรงงานจ้างกรีดยางแบ่งสัดส่วนผลผลิตเท่าเดิมจำนวน 43 คน คิดเป็นร้อยละ 10.9 ตามลำดับ

ตารางที่ 82 จำนวนและค่าร้อยละของความยุติธรรมของแรงงานจ้างกรีดยาง

ความยุติธรรมของแรงงานจ้างกรีดยาง	จำนวน ( n = 395 )	ร้อยละ
<b>ความยุติธรรมของแรงงานจ้างกรีดยาง</b>		
ไม่มีความยุติธรรม	38	9.6
มีความยุติธรรม	357	90.4

จากตารางที่ 82 พบว่าเจ้าของสวนยางมีความยุติธรรมกับแรงงานจ้างกรีดยางมากที่สุดจำนวน 357 คน คิดเป็นร้อยละ 90.4 รองลงมาเจ้าของสวนยางไม่มีความยุติธรรมกับแรงงานจ้างกรีดยางจำนวน 38 คน คิดเป็นร้อยละ 9.6

## 6. คุณภาพแรงงาน

ตารางที่ 83 จำนวนและค่าร้อยละของการต่อรองสัญญาจ้างกรี๊ด

การต่อรองสัญญาจ้างกรี๊ด	จำนวน ( n =395 )	ร้อยละ
<b>การต่อรองสัญญาจ้างกรี๊ด</b>		
ไม่ต่อรองสัญญาจ้างกรี๊ด	359	90.9
ต่อรองสัญญาจ้างกรี๊ด	36	9.1

จากตารางที่ 83 พบว่า แรงงานจ้างกรี๊ดไม่ต่อรองสัญญาจ้างกรี๊ดมากที่สุดจำนวน 359 คน คิดเป็นร้อยละ 90.9 รองลงมาแรงงานจ้างกรี๊ดมีการต่อรองสัญญาจ้างกรี๊ดจำนวน 36 คน คิดเป็นร้อยละ 9.1

ตารางที่ 84 จำนวนและค่าร้อยละของการพิจารณาสัญญาจ้างกรี๊ดอื่นๆในหมู่บ้าน

สัญญาจ้างกรี๊ดอย่างอื่นในหมู่บ้าน	จำนวน ( n = 395 )	ร้อยละ
<b>สัญญาจ้างกรี๊ดอื่นๆในหมู่บ้าน</b>		
ไม่พิจารณาสัญญาจ้างกรี๊ดอื่น	363	91.9
พิจารณาสัญญาจ้างกรี๊ดอื่น	32	8.1

จากตารางที่ 84 พบว่า แรงงานจ้างกรี๊ดไม่พิจารณาสัญญาจ้างกรี๊ดอื่นมากที่สุดจำนวน 363 คน คิดเป็นร้อยละ 91.9 รองลงมาแรงงานจ้างกรี๊ดพิจารณาสัญญาจ้างกรี๊ดอื่นจำนวน 32 คน คิดเป็นร้อยละ 8.1

ตารางที่ 85 จำนวนและค่าร้อยละเป็นอาชีพที่ยั่งยืน

เป็นอาชีพที่ยั่งยืน	จำนวน ( n = 395 )	ร้อยละ
<b>เป็นอาชีพที่ยั่งยืน</b>		
ไม่เป็นอาชีพที่ยั่งยืน	141	35.7
เป็นอาชีพที่ยั่งยืน	254	64.3

จากตารางที่ 85 พบว่า แรงงานจ้างกรี๊ดเชื่อว่าการกรี๊ดขางจ้างเป็นอาชีพที่ยั่งยืนมากที่สุดจำนวน 254 คน คิดเป็นร้อยละ 64.3 รองลงมาแรงงานจ้างกรี๊ดเชื่อว่าการกรี๊ดขางจ้างเป็นอาชีพที่ไม่ยั่งยืนจำนวน 141 คน คิดเป็นร้อยละ 35.7

ตารางที่ 86 จำนวนและค่าร้อยละของการเปลี่ยนสัญญาจ้างในอนาคต

การเปลี่ยนสัญญาจ้างในอนาคต	จำนวน ( n = 395 )	ร้อยละ
<b>การเปลี่ยนสัญญาจ้างกรี๊ดในอนาคต</b>		
ไม่ต้องการเปลี่ยนสัญญาจ้างในอนาคต	313	79.2
ต้องการเปลี่ยนสัญญาจ้างในอนาคต	82	20.8

จากตารางที่ 86 พบว่า แรงงานจ้างกรี๊ดไม่ต้องการเปลี่ยนสัญญาจ้างในอนาคตมากที่สุดจำนวน 313 คน คิดเป็นร้อยละ 79.2 รองลงมาแรงงานจ้างกรี๊ดต้องการเปลี่ยนสัญญาจ้างในอนาคตจำนวน 82 คน คิดเป็นร้อยละ 20.8

## 7. ความชำนาญของการกรี๊ด

ตารางที่ 87 จำนวนและค่าร้อยละการใช้ระบบกรี๊ดที่ สกย.แนะนำ

ระบบกรี๊ดที่ สกย.แนะนำ	จำนวน ( n = 395 )	ร้อยละ
<b>ระบบกรี๊ดที่ สกย.แนะนำ</b>		
ไม่รู้จักรบบกรี๊ดที่ สกย.แนะนำ	217	54.9
รู้จักรบบกรี๊ดที่ สกย.แนะนำ	178	45.1
<b>การใช้ระบบกรี๊ดที่ สกย.แนะนำ</b>		
ไม่ใช้ระบบกรี๊ดที่ สกย.แนะนำ	240	60.8
ใช้ระบบกรี๊ดที่ สกย.แนะนำ	155	39.2

จากตารางที่ 87 พบว่า แรงงานจ้างกรีดยางของครัวเรือนเกษตรกรชาวสวนยางพาราไม่รู้จักระบบกรีดยางที่แนะนำโดย สกย.มากที่สุดจำนวน 217 คน คิดเป็นร้อยละ 54.9 และ แรงงานจ้างกรีดยางของครัวเรือนเกษตรกรชาวสวนยางพาราไม่รู้จักระบบกรีดยางที่แนะนำโดย สกย.จำนวน 178 คน คิดเป็นร้อยละ 45.1 และแรงงานจ้างกรีดยางของครัวเรือนเกษตรกรชาวสวนยางพาราไม่ใช้ระบบกรีดยางที่แนะนำโดย สกย.มากที่สุดจำนวน 240 คน คิดเป็นร้อยละ 60.8 และ แรงงานจ้างกรีดยางของครัวเรือนเกษตรกรชาวสวนยางพาราใช้ระบบกรีดยางที่แนะนำโดย สกย.จำนวน 155 คน คิดเป็นร้อยละ 39.2 อย่างไรก็ตาม แรงงานจ้างกรีดยาง มีทั้งรู้จักระบบกรีดยางและไม่รู้จักระบบกรีดยางที่แนะนำโดย สกย. แต่ส่วนใหญ่ รู้จักระบบกรีดยางและใช้ระบบกรีดยางตาม สกย.แนะนำ คือ แบบ 3 หน้ากรีดยาง คิดเป็นร้อยละ 50 ดังคำสัมภาษณ์ที่ว่า

“...ตนเองก็รู้จักระบบกรีดยางที่แนะนำโดย สกย. รวมทั้งใช้ระบบกรีดยางตามที่ สกย.แนะนำ ใช้ระบบกรีดยางแบบ 3 หน้ากรีดยางตลอดตามเพื่อนบ้านและไม่ใช้สารเร่งน้ำยางเริ่มใช้ปี 2540 แยกกรีดยางที่ละหน้าทั้ง 2 แปลง ไม่มีการเปลี่ยนระบบกรีดยางเพราะว่า มีความเหมาะสม โดยแต่ละต้นจะแบ่ง 3 ส่วน ยึดระยะเวลาในการกรีดยาง...” (นางลัดดา รัตนกุล สัมภาษณ์เมื่อ 26 มีนาคม 2554)

ตารางที่ 88 จำนวนและค่าร้อยละของการเปลี่ยนระบบกรีดยาง

การเปลี่ยนระบบกรีดยาง	จำนวน ( n = 395 )	ร้อยละ
<b>การเปลี่ยนระบบกรีดยาง</b>		
ไม่เปลี่ยนระบบกรีดยาง	369	93.4
เปลี่ยนระบบกรีดยาง	26	6.6

จากตารางที่ 88 พบว่า แรงงานจ้างกรีดยางของครัวเรือนเกษตรกรชาวสวนยางพาราไม่เปลี่ยนระบบกรีดยางจำนวน 369 คน คิดเป็นร้อยละ 93.4 และแรงงานจ้างกรีดยางของครัวเรือนเกษตรกรชาวสวนยางพาราเปลี่ยนระบบกรีดยางจำนวน 26 คน คิดเป็นร้อยละ 6.6

ตารางที่ 89 จำนวนและร้อยละของการใช้ระบบกรีดยางสวนยาง

การใช้ระบบกรีดยาง	จำนวน ( n = 395 )	ร้อยละ
<b>การใช้ระบบกรีดยางพาราแบบ</b>		
กรีดยางหนึ่งใบในสองของลำต้น	32	8.1
กรีดยางหนึ่งใบในสามของลำต้น	85	21.6
กรีดยางมากกว่าหนึ่งหน้าต่อต้น	278	70.4

จากตารางที่ 89 พบว่า แรงงานจ้างกรีดยางของครัวเรือนเกษตรกรชาวสวนยางพาราใช้ระบบกรีดยางมากกว่าหนึ่งหน้าต่อต้นมากที่สุด จำนวน 278 คน คิดเป็นร้อยละ 70.4 และแรงงานจ้างกรีดยางของครัวเรือนเกษตรกรชาวสวนยางพาราใช้ระบบกรีดยางหนึ่งใบในสามของลำต้นจำนวน 85 คน คิดเป็นร้อยละ 21.6 และ แรงงานจ้างกรีดยางของครัวเรือนเกษตรกรชาวสวนยางพาราใช้ระบบกรีดยางหนึ่งใบในสองของลำต้น จำนวน 32 คน คิดเป็นร้อยละ 8.1 ตามลำดับ ค่านิยมกรีดยางเปล่งเคียวมากที่สุด พื้นที่สวนยางขนาดเล็ก 5-15 ไร่ ระบบกรีดยาง 2-3 หน้ากรีดยาง กรีดยางทีละหน้า แบบ 3 เข้าเว้นเข้า ปีที่เริ่มใช้ 2540-ปัจจุบัน คิดเป็นร้อยละ 80 ดังคำสัมภาษณ์ที่ว่า

“...ขนาดสวนยาง 10 ไร่ ระบบกรีดยาง แบบ 3 พูกรีดยางทีละหน้า ปีที่เริ่ม 2520-ปัจจุบัน ปี พ.ศ. 2543 เปลี่ยนรูปแบบผลผลิตจากการแปรรูปยางแผ่นดิบเป็นน้ำยางสด เหตุผล เพราะว่า พุนแรง พุนเวลา ไม่เหน็ดเหนื่อยอะ ได้เงินเร็ว มีเวลาว่างในการพักผ่อน...” (นางจงจิตต์ สุขสว่าง สัมภาษณ์เมื่อ 17 มีนาคม 2554)

และพื้นที่กรีดยางสองแปลงขึ้นไปเป็นสวนยางขนาดกลางมีพื้นที่กรีดยาง 15-50 ไร่ ระบบกรีดยาง 3d/4 เริ่มใช้ ปี2546-ปัจจุบัน คิดเป็นร้อยละ 6 ดังคำสัมภาษณ์ที่ว่า

“...พื้นที่กรีดยาง 15 ไร่ ระบบกรีดยาง 3 หน้ากรีดยาง ไม่มีการเปลี่ยนระบบกรีดยาง ใช้ระบบกรีดยาง 3 หน้ากรีดยาง กรีดยาง 3 วัน เว้น 1 วัน แต่บางครั้งก็อาจกรีดยาง 2 วัน 1กรีดยางทีละหน้า ในระหว่าง 7 วัน ให้ยางเท่าไรก็ยังเท่านั้น (หน้ายาง) ปีที่เริ่มใช้ 2549-ปัจจุบัน ...” (นางกัญญา สว่างรัฐ สัมภาษณ์เมื่อ 21 มีนาคม 2554)

สำหรับปัจจัยที่มีอิทธิพลต่อการตัดสินใจเลือกระบบกรีดยางที่นิยมใช้มี 4 รูปแบบ คือ รูปแบบที่หนึ่ง ใช้ระบบกรีดยางแบบ 2 พู หรือ 2 หน้ากรีดยางและ 3 พู หรือ 3 หน้ากรีดยางสลับกัน คิดเป็นร้อยละ 80 ขึ้นอยู่กับต้นยางบางต้นกรีดยาง ทำมาตั้งแต่อดีต ถ้า 2 หน้ามันหมดแล้ว ดังคำสัมภาษณ์ที่ว่า

“... ทำมาตั้งแต่อดีต ถ้า 2 หน้ามันหมดแล้ว เราเป็นคนแบ่งเองว่ากรีด 3 ส่วน กรีดทีละหน้า เพราะคิดว่ากรีดได้นานหลายปี ยางได้พักหน้ายาง , % DRC คือ 33, 32 จนถึง 30, 31 % DRC ปริมาณน้ำยางเยอะ ไม่ใช่สารเร่ง และไม่อัดแก๊ส พักยาง 1 วัน /กรีดทุกวันขอให้ออก แบบ 3d/4 /แบบ3เข้า เว้นเช้า ...” (นางหว่า เบ็ญจฤทธิ์ สัมภาษณ์เมื่อ 26 มีนาคม 2554)

“... ขึ้นอยู่กับต้นยางบางต้นกรีด 2 หน้า บางต้นกรีด 3 หน้า มีการเปลี่ยนระบบกรีด เพราะว่า ยางผลัดใบ ทำงานได้หลายปี ประหยัดหน้ายาง ...” (นางกัลยา วาดี สัมภาษณ์เมื่อ 26 มีนาคม 2554)

รูปแบบที่สอง ใช้ระบบกรีดแบบ 3 พู หรือ 3 หน้ากรีด คิดเป็นร้อยละ 60 การกรีดแบบนี้จากการสัมภาษณ์เจ้าของสวนยาง พบว่า สามารถกรีดได้นาน มีความยืดหยุ่นในการกรีด หน้ายางมีความเหมาะสมไม่ยาวหรือสั้นเกินไป ซึ่งได้รับความนิยมมากที่สุดในแรงงานจ้างกรีด โดยเว้นห่างจากโคนต้นยางประมาณ 3 คืบ แล้วเริ่มขึ้นหน้าหนึ่งใหม่ เนื่องจากเมื่อหมดหน้าสามแล้ว สามารถกรีดกลับมากรีดหน้าหนึ่งใหม่ได้ เพราะต้นยางได้ซ่อมแซมเปลือกยางเดิมจนปิดสนิทแล้ว ดังคำสัมภาษณ์ที่ว่า

“... ใช้ระบบกรีดแบบ 3 พู กรีดทีละพู แบบ3เข้าเว้นเช้า ไม่ใช่สารเร่งน้ำยาง ไม่อัดแก๊ส ไร่ พักยาง 1 วัน กรีดได้นาน ยืดอายุยางโดยแบ่งแบบ 3 พู มาตลอดโดยกรีดทีละพูหรือหน้ากรีดให้หมด โดยเว้นระยะห่างจากโคนยางประมาณ 3 คืบ แล้วขึ้นหน้ายางพูที่สองต่อไป ...” (นางยุพา นวลวดี สัมภาษณ์เมื่อ 28 มีนาคม 2554)

ไม่ใช่สารเร่งน้ำยาง แบบที่สาม ใช้ระบบกรีดแบบ 2 พู หรือ 2 หน้ากรีด โดยกรีดทีละหน้าให้หมด แล้วเว้นไว้ช่วง 3 คืบ ก่อนถึงโคนต้นยาง แล้วเริ่มกรีดหน้าหนึ่งใหม่ ดังคำสัมภาษณ์ที่ว่า

“... ตัดสินใจเลือกระบบกรีดแบบ 2 พู ดีแล้ว เพราะว่า น้ำยางมี % คืออยู่ ถ้ามมากกว่านี้จะทำให้ % ลด คนในหมู่บ้านนิยมกรีดแบบ 2 หน้า เข้าเว้นเช้า เพราะว่า น้ำยางมี % คืออยู่ ถ้ามมากกว่านี้จะทำให้ % ลด...” (นายอำเนาะ จีนโสะ สัมภาษณ์เมื่อ 28 เมษายน 2554)

และแบบที่สี่ ใช้ระบบกรีดแบบหน้าเดียว /ใช้ระบบกรีดแบบพูเดียว การกรีดแบบนี้ จากการสัมภาษณ์เจ้าของสวนยาง พบว่า ได้ปริมาณน้ำยางน้อย ต้นยางมีอายุสั้น เนื่องจากกรีดหน้าเดิมตลอดและมีหน้ายางที่ยาวเกินไป นิยมใช้ในยางเริ่มเปิดกรีดช่วงระยะเวลาสั้นๆ ดังคำสัมภาษณ์ที่ว่า

“...ใช้ระบบกริดแบบพุดเดียว ปัจจัยที่มีผลต่อการตัดสินใจเลือกระบบกริด คือ เพราะว่าายังมีอายุอ่อน เพื่อปรับระดับน้ำยางเริ่มเปิดกริด...” (นางสุมาลี ประทุมทอง สัมภาษณ์เมื่อ 28 เมษายน 2554)

เจ้าของสวนยาง ไม่นิยมใช้สารเร่งตอนต้นยางอ่อน เพราะ ทำงานได้หลายปี ประหยัดน้ำยาง แต่ใช้สารเร่งน้ำยางช่วงระยะเวลาอย่างแก่มาแล้ว มีการกริดซ้ำหลายๆหน้ามาก หรือยางใกล้โคน ขึ้นอยู่กับปริมาณน้ำยางและความเข้มข้นของน้ำยางลดลง ดังคำสัมภาษณ์ที่ว่า

“...กริดยาง 3 เข้าวันเข้าได้พักยาง ตลอดจนได้มีการใช้สารเร่ง ได้มีการใช้อัดแก๊ส ออกมาเกิน ต้นดูสวนยาง อัดแก๊สได้ 20-22 % DRC ...” (นายสมหมาย หมาดทอง สัมภาษณ์เมื่อ 22 เมษายน 2554)

ทั้งนี้ พบว่า แรงงานจ้างกริด ร้อยละ 80 ไม่เปลี่ยนระบบกริด คือ 1/3 ส่วนกริดที่ละหน้า 3 เข้าวันเข้า โดยกริดที่ละหน้าปัจจัยที่มีผลต่อการเลือกใช้ระบบกริดนี้เพราะว่า สภาพอากาศ และแรงงานจ้างกริด ร้อยละ 20 เปลี่ยนระบบกริด เพราะอดีตใช้ระบบกริด 2 หน้ากริด แต่ปัจจุบันใช้ระบบ 3 หน้ากริด โดยขึ้นอยู่กับอายุของต้นยางที่กริดดังคำสัมภาษณ์ที่ว่า

“...สมัยก่อนต้นยางยังอ่อนอยู่เจ้าของสวนยางบอกว่าต้องการรักษาต้นยางจึงให้กริดหน้าเดียว ก่อนแต่มีปัญหาว่าหน้ายาว น้ำยางก็ออกดีนะ แต่เมื่อต้นยางแก่ขึ้นและราคายางดี เจ้าของจึงให้ลูกกุ๊กกริดแบบ 3 ส่วนหน้ายางสั้นน้ำยางออกเยอะดีปัจจุบันใช้แบบ 3 หน้ากริด โดยยางเข้าหน้ากริด...” (นางอภิญา ปานชะ สัมภาษณ์เมื่อ 22 เมษายน 2554)

#### ตารางที่ 90 จำนวนและร้อยละของการเปลี่ยนรูปแบบผลผลิต

การเปลี่ยนรูปแบบผลผลิต	จำนวน ( n = 395)	ร้อยละ
การเปลี่ยนรูปแบบผลผลิต		
เปลี่ยนรูปแบบผลผลิต	263	66.6
ไม่เปลี่ยนรูปแบบผลผลิต	132	33.4

จากตารางที่ 90 พบว่า แรงงานจ้างกริดของครัวเรือนเกษตรกรชาวสวนยางพารา เปลี่ยนรูปแบบผลผลิตมากที่สุด จำนวน 263 คน คิดเป็นร้อยละ 66.6 รองลงมาไม่เปลี่ยนรูปแบบผลผลิตจำนวน 132 คน คิดเป็นร้อยละ 33.4 ตามลำดับ แรงงานกริดนิยมเปลี่ยนแปลงรูปแบบผลผลิตจากเดิมแปรรูปยางแผ่นดิบเป็นขายน้ำยางสด คิดเป็นร้อยละ 70 ดังคำสัมภาษณ์ที่ว่า



“... เพราะเรา เดิมทำยางแผ่นอยู่ช่วงหนึ่งสั้นๆ ปัจจุบันขายน้ำยางสด เปลี่ยนในปี 2542 เป็นต้น มาจนถึงปัจจุบัน โดยเจ้าของสวนยางเป็นคนตัดสินใจ ...” (นางกลอยใจ บุญเทพ สัมภาษณ์เมื่อ 26 มีนาคม 2554)

“... เดิมปี พ.ศ. 2530 แปลงที่หนึ่งแปรรูปยางแผ่นดิบจนมาถึงปี 2540 เพราะที่ไม่มีคนรับซื้อ น้ำยาง และแปลงที่สองปี 2540 – ปัจจุบัน ขายน้ำยางสด เพราะว่ามีคนเข้ามารับซื้อน้ำยางมากขึ้น...” (นายกอชี เลहनูด สัมภาษณ์เมื่อ 22 มีนาคม 2554)

“...ตนเองเป็นคนตัดสินใจ ขาย น้ำยางสด ดีกว่ายางแผ่นดิบ ปีที่เริ่มในปี 2544 จนถึงปัจจุบัน เหตุผลเพราะว่า กรีดยางได้เยอะ ไม่เหนื่อยเท่าไร ทุนแรง และสามารถนำน้ำยางสดมาส่งได้เลย ได้เงินเร็ว มีเวลาวางในการพักผ่อน เกิดขึ้นมาประมาณ 10 ปี แล้ว...” (นายราชิต คงกาลิหมัน สัมภาษณ์เมื่อ 24 มีนาคม 2554)

และไม่เปลี่ยนแปลงรูปแบบผลผลิตเนื่องจากขายน้ำยางสดมาตลอด คิดเป็นร้อยละ 50 ดังคำ สัมภาษณ์ที่ว่า

“...เพราะว่า ขายน้ำยางสด รวดเร็ว ง่ายต่อการขนส่ง ได้เงินเร็ว มีเวลาพักผ่อน/ประกอบอาชีพ เสริม ตั้งแต่ปี 2540 ที่ โรงรมของ สกย. ในหมู่บ้านตั้งแต่เริ่มเปิดกรีด จนถึงปัจจุบัน...” (นายจรูญ นวลบุญ สัมภาษณ์เมื่อ 28 มีนาคม 2554)

#### ตารางที่ 91 จำนวนและร้อยละของรูปแบบผลผลิต

รูปแบบผลผลิต	จำนวน ( n = 395)	ร้อยละ
<b>รูปแบบผลผลิต</b>		
แปรรูปยางแผ่นดิบ	18	4.6
น้ำยางสด	123	31.1
เปลี่ยนการแปรรูปยางแผ่นดิบเป็นขายน้ำยางสด	254	64.3

จากตารางที่ 91 พบว่า แรงงานจ้างกรีดของครัวเรือนเกษตรกรชาวสวนยางพารา ในปัจจุบันประวัติรูปแบบผลผลิตคือเปลี่ยนจากการแปรรูปยางดิบเป็นขายน้ำยางสดมากที่สุด จำนวน 254 คน คิดเป็นร้อยละ 64.3 รองลงมาเปลี่ยนแปลงรูปแบบผลผลิตโดยขายน้ำยางสดจำนวน 123 คน คิดเป็นร้อยละ 31.1 และรูปแบบผลผลิตคือแปรรูปยางแผ่นดิบน้อยที่สุดจำนวน 18 คน คิดเป็นร้อยละ 4.6 ตามลำดับประวัติรูปแบบผลผลิตในสวนยาง แรงงานจ้างกรีดส่วนใหญ่กรีดแปลง เดียว คิดเป็นร้อยละ 90 ดังคำสัมภาษณ์ที่ว่า

“...ตัดสวนเดี่ยว ขายน้ำยางสด เหตุผลเพราะว่า ขายง่าย ได้เงินเร็ว เดิม ขายยางแผ่น และ สิ้นสุดในปี 2539 เพราะว่า ส่วนใหญ่เค้ามีการขายน้ำยางกันมากขึ้น ไม่ค่อยมีใครขายยางแผ่นแล้ว...” (นางสนันหิยะ แสนชุม สัมภาษณ์เมื่อ 24 มีนาคม 2554)

“... เดิมชนิดของผลผลิต คือ ขายน้ำยางสด และสิ้นสุดในปี 2539 เหตุผล เพราะว่า ส่วนใหญ่ เค้ามีการขายน้ำยางสด สะดวกในการปฏิบัติงาน...” (นายเมธัส บิลลาเตะ สัมภาษณ์เมื่อ 24 มีนาคม 2554)

กรี๊ดสองแปลงขึ้นไป คิดเป็นร้อยละ 30 ดังคำสัมภาษณ์ที่ว่า

“...แปลงที่หนึ่งและสองจำนวน 25 ไร่ ชนิดของผลผลิต คือ ขายยางแผ่นดิบ เพราะว่า ยาง แผ่นราคาสูงกว่าแต่ 5 ปีที่ผ่านมารับซื้อน้ำยางสูง โดยโรงรม สกย. ให้ราคาน้ำยางสดเท่ากับราคา ยาง แผ่น ...” (นายลิบ๊ะ นุ่นศรีปาน สัมภาษณ์เมื่อ 23 มีนาคม 2554)

“...ขายน้ำยางสด ปีที่เริ่มคือ 2553 มีความสะดวกและง่ายต่อการกรี๊ด รวดเร็วในการปฏิบัติงาน ได้เงินเร็ว มีเวลาว่างในการพักผ่อนสูง ...” (นางมารีหยา หมัดโตะหมาด สัมภาษณ์เมื่อ 25 มีนาคม 2554)

## บทที่ 5

### สรุปผลการวิจัย อภิปรายผล และข้อเสนอแนะ

#### 1. สรุปผลการวิจัย

##### 1.1 พลวัตทางเศรษฐกิจ สังคม ภายภาพ ชีวภาพการผลิตของครัวเรือนเกษตรกร

###### ชาวสวนยางพารา

ปี พ.ศ. 2524-2531 เกษตรกรชาวสวนยางพาราปลูกยางพาราอย่างเดียว ใช้แรงงานกรี๊ด 2 คนคู่สามีภรรยา ปฏิบัติงาน 7-8 ชั่วโมงต่อวัน จำนวนวันกรี๊ด 180-200 วัน / ปี รายได้เฉลี่ย 5,000-10,000บาท/เดือน ผลผลิต คือ แปรรูปยางแผ่นดิบ โดยมีเจ้าหน้าที่ของสำนักงานกองทุนสงเคราะห์การทำสวนยางพารามีส่วนในการสนับสนุนเกษตรกรชาวสวนยางพาราในด้านการถางพลา ขุดหลุมปลูก วางคันดินปลูกให้ได้ระดับ และในพื้นที่ลาดเอียงจะมีคันดินกั้นน้ำในรูปแบบขั้นบันได รวมทั้งแนะนำวิธีการปลูกพันธุ์ยางกับเกษตรกรชาวสวนยางพาราเกษตรกรพบว่าแรงงานกรี๊ด 3-5 คน นิยมใช้แรงงานครัวเรือนเป็นหลักและแบ่งสัดส่วนสัญญาจ้างกรี๊ดแบบ 50:50 สำหรับแรงงานเครือข่าย มีลักษณะ เป็นพื้นที่ราบและพื้นที่เนิน จำนวน 7-8 ชั่วโมงต่อวัน จำนวนวันกรี๊ด 70-80วัน/ปี รายได้เฉลี่ย 9,000-25,000บาทต่อเดือน ผลผลิต คือ แปรรูปยางแผ่นดิบ ช่วงเวลาปี 2532-2533 เป็นช่วงการปฏิวัติเขียวทำให้เกษตรกรชาวสวนยางเริ่มปรับเปลี่ยนจากทำสวนยางแบบวนเกษตรหรือเรียกว่าการปลูกพืชร่วมยางจำพวกไม้ยืนต้นหรือไม้ผล เช่น ขนุน มังคุด ทูเรียน ลองกอง มะพร้าว เป็นการปลูกพืชเชิงเดี่ยวเพื่อเพิ่มผลผลิตให้สูงขึ้นในสวนยางการปลูกพืช 12 ชั้นเพื่อเพิ่มธาตุอาหารในดิน เช่น พืชหัว พืชผิวดิน พืชถมดิน ผักกินยอด ไม้พื้เพื่อน ถาวรวัลย์ เป็นต้น และต้องการให้มีรายได้เพิ่มมากขึ้นจำพวกผักพื้นบ้าน เช่น ผักเหมียง ข้างตก เต่าร้าง หยกกูด สับปะรด เป็นต้น เลี้ยงไก่ เป็ด วัว และปลาไว้บริโภคในครัวเรือน ไม่นิยมการเคลื่อนย้ายอพยพออกไปหางานทำนอกภาคเกษตร ใช้แรงงานกรี๊ด 3-5 คน แบ่งสัดส่วนสัญญาจ้างกรี๊ดแบบ 50:50 สำหรับแรงงานเครือข่าย มีลักษณะ เป็นพื้นที่ราบ ทำงาน 5-6 ชั่วโมงต่อวัน จำนวนวันกรี๊ด 120-170วัน/ปี รายได้เฉลี่ย 10,000-30,000 บาทต่อเดือน และพื้นที่สวนยางขนาดใหญ่ 50 ไร่ขึ้นไป เริ่มนิยมใช้แรงงานข้ามชาติแบ่งสัดส่วนสัญญาจ้างกรี๊ดแบบ 70:30 สำหรับแรงงานข้ามชาติ เช่น พม่า มอญ ลาว เนื่องจากค่าจ้างแรงงานถูกกว่าแรงงานไทย ช่วงเวลาปี 2534-2539 มีการเปลี่ยนแปลงในเรื่องของราคาที่ดินราคาที่ดิน และพื้นที่บางส่วนถูกแปรรูปไปใช้ในธุรกิจด้านอื่น

นอกภาคเกษตรของนายทุน ช่วงเวลาปี 2540-2541 เกิดภาวะราคายางลดต่ำลงอย่างรวดเร็วและประสบกับภาวะความผันผวนทางเศรษฐกิจเข้ายากมากแพงส่งผลกระทบต่อเกษตรกรชาวสวนยางหลายรายต้องอพยพเคลื่อนย้ายแรงงานออกไปทำงานนอกภาคเกษตรเพิ่มมากขึ้นเพื่อหาเลี้ยงชีพในครัวเรือน ทำให้เกษตรกรชาวสวนยางบางส่วนก็ขายที่ดินเดิมให้กับนายทุนหรือผู้มีอิทธิพลแล้วอพยพแรงงานไปประกอบอาชีพนอกภาคเกษตรช่วงเวลาปี พ.ศ.2542-2548 โลกเริ่มเข้าสู่ยุคโลกาภิวัตน์มีเทคโนโลยีที่เจริญก้าวหน้ามีกระแสวัฒนธรรมเข้ามา ส่งผลให้เกษตรกรชาวสวนยางพาราหลายคนเริ่มเข้าสู่ยุคของการเสพข้อมูลข่าวสารที่มีความสะดวกรวดเร็วโดยผ่านทางสื่อโทรทัศน์ วิทยุ รวมทั้งมีการรณรงค์เรื่องการศึกษาต่อเพิ่มมากขึ้นส่งผลให้ สมาชิกของแรงงานครัวเรือนเกษตรกรชาวสวนยางพาราวัยหนุ่มสาวต่างมุ่งศึกษาต่อในระดับที่สูงขึ้น ช่วงเวลาปี 2544-2548 เริ่มมีแรงงานข้ามชาติ เช่น พม่า เขมร เข้ามาประกอบอาชีพเป็นแรงงานจ้างกรีดยางพาราของครัวเรือนเกษตรกรชาวสวนยาง การจ่ายค่าแรงระหว่างเจ้าของสวนยางและแรงงานจ้าง มี 2 รูปแบบ คือ รูปแบบที่หนึ่ง เป็นการแบ่งสัดส่วนรูปแบบผลประโยชน์ แบบ 60:40 แบบ 50:50 แบบ 45:55 และแบ่งสัดส่วนผลประโยชน์แบบ 70:30 สำหรับแรงงานข้ามและการแบ่งค่าจ้างแรงงานแบบรายวัน แรงงานที่มีความชำนาญและกรีดยางอย่างเดียว(กรีดยางเหมา) จำนวนแปลงที่กรีดยางมากกว่า 1 แปลงใน 1 วัน (เฉลี่ย 7-8 ไร่/วัน/แรงงาน) เป็นแรงงานที่จ้างเฉพาะในบางโอกาสและบางประเภทของแรงงาน เช่น แรงงานลูกหลาน / แรงงานผู้สูงอายุ โดยไม่จำเป็นต้องมีความชำนาญเฉพาะ ใช้แรงงานกรีดยาง 2 คน และใช้แรงงานจ้างกรีดยางโดยใช้แรงงานเครือญาติ แบ่งสัดส่วนสัญญาจ้างกรีดยางแบบ 50:50 และแบ่งสัญญาจ้างกรีดยางแบบ 45:55 และสัญญาจ้างกรีดยางแบบ 60:40 สำหรับแรงงานในพื้นที่และแรงงานต่างจังหวัดในภาคใต้ในสวนยางทุกขนาด เป็นพื้นที่ราบ สวนยางขนาดใหญ่มากนิยมแบ่งสัญญาจ้างกรีดยางแบบ 70:30 สำหรับแรงงานข้ามชาติ เช่น มอญ พม่า ลักษณะพื้นที่ที่ลาดตอนลูกคลื่น และที่ควน จำนวน 4-5 ชั่วโมงต่อวัน จำนวนวันกรีดยาง 200-250 วัน/ปี รายได้เฉลี่ย 7,000-15,000 บาทต่อเดือน ช่วงเวลาปี 2549-ปัจจุบัน ราคายางเริ่มปรับตัวสูงขึ้น แรงงานเริ่มกลับเข้าสู่แรงงานภาคเกษตรใช้แรงงานกรีดยาง 3 คนขึ้นไป รูปแบบที่ 1 แบ่งสัดส่วนสัญญาจ้างกรีดยางแบบ 70:30 60:40 50:45 และแบบ 45:55 คือแบบ 70:30 เป็นแรงงานข้ามชาติ เช่น มอญ พม่า ในพื้นที่สวนยางขนาดใหญ่ และแบ่งสัดส่วนสัญญาจ้างกรีดยางแบบ 60:40 สำหรับแรงงานในพื้นที่ แรงงานต่างจังหวัด และแรงงานต่างภูมิภาค แบบ 50:50 สำหรับแรงงานเครือญาติ แบบ 45:55 และรูปแบบที่สองใช้ทั้งแรงงานไทยและแรงงานข้ามชาติ คือ การแบ่งค่าจ้างแรงงานแบบรายวัน มี 2 ประเภท คือ ประเภทที่หนึ่ง อัตราค่าจ้างกรีดยางต่อไร่ เฉลี่ย 20-30 บาท แรงงานที่มีความชำนาญและกรีดยางอย่างเดียว(กรีดยางเหมา) จำนวนแปลงที่กรีดยางมากกว่า 1 แปลงใน 1 วัน (เฉลี่ย 7-8 ไร่/วัน/แรงงาน) และประเภทที่สอง คือ อัตราค่าจ้างการเก็บผลผลิตต่อไร่ เฉลี่ย 10 – 20 บาท เป็น

แรงงานที่จ้างเฉพาะในบางโอกาสและบางประเภทของแรงงาน เช่น แรงงานลูกหลาน / แรงงานผู้สูงอายุ โดยไม่จำเป็นต้องมีความชำนาญเฉพาะ เฉลี่ยรายได้ประมาณ 500 บาท/วัน สำหรับแรงงานเครือข่ายและแรงงานในพื้นที่ ได้รับความนิยมในพื้นที่สวนยางขนาดเล็กและขนาดกลาง ทั้งนี้ขึ้นอยู่กับแรงงานในแต่ละประเภทด้วย อาทิ แรงงานเครือข่าย แรงงานในพื้นที่ แรงงานในภาคใต้ และแรงงานต่างภูมิภาค พื้นที่สวนยางมีทั้งพื้นที่ราบและพื้นที่เนิน พื้นที่ลาดลอนลูกคลื่น ใช้เวลาปฏิบัติงานจำนวน 7-8 ชั่วโมงต่อวัน จำนวนวันกรีด 60-70 วัน/ปี รายได้เฉลี่ย 9,000-20,000 บาทต่อเดือน ผลผลิต คือ เปลี่ยนแปลงจากแปรรูปยางแผ่นดิบเป็นขายน้ำยางสด เป็นพื้นที่ราบและพื้นที่เนินควน มีการสนับสนุนด้านที่พัก(กงสี)จากเจ้าของสวนยาง แต่ปัจจุบันแรงงานจ้างกรีดยางอยู่บ้านตนเองเพิ่มมากขึ้น คิดเป็นร้อยละ 5

## 1.2 ลักษณะการปฏิบัติงานและค่าจ้างของแรงงานจ้างในการทำสวนยางพาราของครัวเรือนเกษตรกรชาวสวนยางพารา

นายจ้างหรือเจ้าของสวนยางส่วนใหญ่เป็นเกษตรกรชาวสวนยางพารามากที่สุด ความสัมพันธ์ระหว่างเจ้าของสวนยางกับแรงงานกรีดยางส่วนใหญ่เป็นรู้จักในหมู่บ้าน มากที่สุด แรงงานจ้างกรีดยางนิยมกรีดยางจำนวนแปลงเดียว มีพื้นที่และใช้แรงงานจ้างในพื้นที่กรีดจำนวน 11-15 ไร่มากที่สุด และมีพื้นที่กรีดยางน้อยที่สุดจำนวน 31 ไร่ขึ้นไป การใช้แรงงานจ้างกรีดยางมีการใช้แรงงานจ้างกรีดยางเพศชายและเพศหญิง มีจำนวนแรงงานจ้างกรีด 2 คนเริ่มกรีดมีการใช้แรงงานจ้างกรีดระหว่างปี พ.ศ. 2540-2545 พื้นที่กรีดและเก็บน้ำยางของแรงงานจ้างกรีดมีจำนวน 11-15 ไร่ มีจำนวนต้นกรีดมากที่สุดจำนวน 301-400 ต้น/วันสำหรับลักษณะทางภูมิศาสตร์เกี่ยวกับสภาพพื้นที่ของสวนยางพาราส่วนใหญ่เป็นพื้นที่ราบมากที่สุดจำนวนแต่มีสภาพพื้นที่เป็นที่ลุ่มน้อยที่สุด แต่แรงงานจ้างกรีดของครัวเรือนเกษตรกรชาวสวนยางส่วนใหญ่ไม่เปลี่ยนสวนยาง แต่แรงงานจ้างกรีดเหล่านี้ไม่มีประสบการณ์หยุดกรีดยางกลางคันยกเว้นช่วงยางผลัดใบ รวมทั้งไม่เปลี่ยนสัญญาจ้างกรีดและไม่ต่อรองสัญญาจ้างกรีดกับนายจ้างด้วย โดยแรงงานจ้างกรีดไม่พิจารณาสัญญาจ้างกรีดด้วย เนื่องจาก เจ้าของสวนยางมีความยุติธรรมกับแรงงานจ้างกรีดทำให้มีความสัมพันธ์ระหว่างเจ้าของสวนยางกับแรงงานกรีดยางอยู่ในระดับที่มีความพึงพอใจร่วมกันเนื่องจากแรงงานจ้างกรีดส่วนใหญ่เป็นรู้จักในหมู่บ้านมากกว่าประเภทอื่นๆ แรงงานจ้างกรีดเชื่อว่าการกรีดยางจ้างเป็นอาชีพที่ยั่งยืนส่งผลให้แรงงานจ้างกรีดในสวนยางไม่นิยมเปลี่ยนสวนยางกรีดมากเพราะว่ามีความรู้จักสนิทสนมกับเจ้าของสวนยางเป็นการส่วนบุคคล แรงงานจ้างกรีดยางที่พบจะเป็นกลุ่มคนที่ไม่มีความรู้ประสบการณ์หยุดกรีดยางกลางคันยกเว้นช่วงยางผลัดใบ ทำให้ไม่มีความเสี่ยงของสัญญาจ้างกรีด ปัจจุบัน แรงงานจ้างกรีดจะอาศัยอยู่บ้านตนเอง ทำให้เจ้าของสวนยางไม่มีการสนับสนุนด้านที่พัก

เช่น กงสีเหมือนกับในอดีต จากการศึกษาทำให้ทราบว่า แรงงานจ้างกรีดยังใช้เวลากรีดยานเฉลี่ย 4.0 ชั่วโมง เก็บน้ำยางสดเฉลี่ย 2.5 ชั่วโมง และขายผลผลิตเฉลี่ย 0.5 ชั่วโมง มีการแบ่งสัดส่วนผลประโยชน์แบบ 60:40 มากที่สุด และมีการแบ่งสัดส่วนผลประโยชน์แบบ 70:30 น้อยที่สุด ซึ่งเจ้าของสวนยางมีการจ้างแรงงานจ้างกรีดยังแบ่งสัดส่วนผลผลิตลดลงมาก จากการศึกษา พบว่า แรงงานจ้างกรีดยังจำแนกตามกิจกรรมที่ทำ คือ ประเภทที่หนึ่ง คือ แรงงานจ้างกรีดยังที่ทำทุกกิจกรรม และประเภทที่สอง คือ แรงงานจ้างกรีดยังที่ทำบางกิจกรรม ประเภทที่หนึ่ง แรงงานจ้างกรีดยังที่ทำทุกกิจกรรม คือ แรงงานจ้างทำกิจกรรมตั้งแต่กรีดยางพารา เก็บยางพาราและเตรียมผลผลิตและขายด้วย ส่วนใหญ่การแบ่งผลประโยชน์จะเป็นแบบสัดส่วนตามข้อตกลง และต้นทุนการจัดการสวน ค่าจ้างแรงงานกรีดยังแบ่งทั้งสัดส่วนผลผลิตและต้นทุนการจัดการสวน ได้แก่ 60:40 45:55 50:50 และ 70:30 โดยมีรายละเอียดดังนี้ คือ เวลางานกรีดยังในแต่ละวันของแรงงานจ้างกรีดยังทำทุกกิจกรรม คือ เริ่มกรีดยังเวลา 02.00-05.00 น. เวลางานเก็บน้ำยางในแต่ละวัน พบว่า เริ่มเก็บน้ำยางเวลา 08.00-10.00 น. ขายเวลา 09.01-11.00 น. เริ่มทำยางแผ่นในช่วงเวลาประมาณ 09.00-12.00 น. ขายน้ำยางสดทุกวัน และขายยางแผ่นดิบเวลา 13.00 น. เจ้าของสวนยางมีบทบาทในการขายผลผลิต พ่อค้ารับซื้อน้ำยางสดเป็นผู้ตัดสินใจด้านราคาขาย แรงงานจ้างกรีดยังส่วนใหญ่ได้ค่า ปริมาณเนื้อยางแห้งน้อยกว่าหรือเท่ากับจำนวน 30 % DRC กิโลกรัม/วัน ผลผลิตยางแห้ง 30 กิโลกรัม/วัน ขายยางแผ่นดิบขายสัปดาห์ละ 2-3 ครั้ง แปรรูปยางแผ่นดิบมากที่สุด 30-35 กิโลกรัม/วัน จำนวน 322 คน ทำงานมากที่สุด 9 ชั่วโมง ราคาเฉลี่ยอยู่ที่ราคาประมาณไม่เกิน 100 บาท/กิโลกรัม และประเภทที่สอง แรงงานจ้างกรีดยังที่ทำบางกิจกรรมรายวัน คือ แรงงานจ้างจะทำกิจกรรมบางกิจกรรมตามข้อตกลง เช่น กรีดยังเพียงอย่างเดียวแต่ไม่เก็บผลผลิต หรือเก็บผลผลิตอย่างเดียวโดยไม่กรีดยัง เป็นต้น โดยส่วนใหญ่จะได้ค่าจ้างแบบรายวันหรือรายสวน กล่าวคือ อัตราค่าจ้างกรีดยังเฉลี่ย 20-30 บาท / ไร่ มีจำนวนแปลงที่กรีดยังมากกว่า 1 แปลงใน 1 วัน เฉลี่ยรายได้วันละประมาณ 500 บาท และอัตราค่าจ้างเก็บผลผลิตต่อไร่เฉลี่ย 10-20 บาท เป็นแรงงานที่จ้างเฉพาะบางโอกาสและบางประเภทของแรงงาน เช่น แรงงานลูกหลานหรือแรงงานผู้สูงอายุโดยไม่จำเป็นต้องมีความชำนาญเฉพาะด้าน สำหรับการจ่ายค่าจ้างแรงงานกรีดยัง พบว่า เจ้าของสวนยางนิยมจ่ายเงินสดให้แรงงานจ้างกรีดยัง และโรงงานน้ำยางสดจ่ายเงินสดให้เจ้าของสวนยางและแรงงานกรีดยังน้อยที่สุด โดยเจ้าของสวนยางเป็นผู้จ่ายต้นทุนการผลิต และควบคุมแรงงานจ้างกรีดยังแต่จ่ายบางส่วนใหญ่ได้แรงงานจ้างกรีดยัง จากผลการศึกษา ทำให้ทราบว่าแรงงานจ้างกรีดยังส่วนใหญ่มีทักษะกรีดยังโดยอาศัยประสบการณ์และความชำนาญของตนเองหรือได้รับการอบรมและฝึกกรีดยังกับแรงงานสมาชิกในครัวเรือน ปฏิทินกรีดยังและการจัดการสวนยางในปีที่ผ่านมาของแรงงานจ้างกรีดยังแบ่งออกเป็น 2 กลุ่ม คือ ปฏิทินกรีดยังและการจัดการสวนยาง กลุ่มที่หนึ่งปฏิทินกรีดยัง พบว่า กรีดยังมากที่สุดจำนวน 8-9 เดือนและ

กลุ่มที่สองการจัดการสวนยาง พบว่า แรงงานจ้างกรีดยางและใส่ปุ๋ย ฤดูกาลกรีดยางและจำนวนวันกรี มีฤดูกาลกรีดยางโดยกรีดยูรีนและฤดูฝนมากที่สุด และกรีดยเฉพาะฤดูร้อนน้อยที่สุด สำหรับจำนวนวันกรีด พบว่า มีจำนวนวันกรีด 101-120 วัน/ปี มากที่สุด มีจำนวนวันกรีด 121 วัน/ปี จากผลการศึกษาสามารถสรุปได้ว่า ความถี่ในการกรีดแบบ 3d/4 เป็นการกรีดทุกๆ 3 วันเว้นวัน มากที่สุด และความถี่ในการกรีดยางแบบ การกรีดทุกวัน d/2 เป็นการกรีดทุกๆ 2 วันน้อยที่สุดปกติการกรีดกรีด 1/2 ของลำต้น (1/2 S) เป็นการกรีดครั้งลำต้นสามารถ กรีดได้ 450-500 ต้นต่อวัน และการกรีด 1/3 ของลำต้น กรีดคนหนึ่ง สามารถกรีดได้ 650-700 ต้นต่อวัน เมื่อต้นยางสามารถเปิดกรีดได้ แรงงานจ้างกรีดของครัวเรือนเกษตรกรชาวสวนยางพาราไม่รู้จักระบบกรีดที่แนะนำโดย สกย. และไม่ใช่ระบบกรีดที่แนะนำโดย สกย. โดยอาศัยทักษะการกรีดยางจากประสบการณ์ตนเองและบุคคลใกล้ชิดในครอบครัว ไม่เปลี่ยนระบบกรีดใช้ระบบกรีดหนึ่งในสามของลำต้น รวมทั้งเปลี่ยนรูปแบบผลผลิตโดยเปลี่ยนจากแปรรูปยางแผ่นดิบมาเป็นการขายน้ำยางสดมากขึ้น

### 1.3 แนวทางการเพิ่มประสิทธิภาพในการปฏิบัติงานของแรงงานจ้างของครัวเรือนเกษตรกรชาวสวนยาง เป็นปัจจัยและเงื่อนไขในความสำเร็จในการจัดการแรงงานจ้างกรีด

พบว่า ด้านเศรษฐกิจแรงงานจ้างของครัวเรือนเกษตรกรชาวสวนยาง ส่วนใหญ่มีอาชีพหลักทำสวนยางพารามากที่สุด จำนวน 373 คน คิดเป็นร้อยละ 94.4 สำหรับด้านสังคม พบว่าเมื่อรายทางแพงมีการเข้ามาของกระแสวัตถุนิยมผ่านทางสื่อวิทยุและสื่อโทรทัศน์ แรงงานจ้างของครัวเรือนเกษตรกรชาวสวนยางส่วนใหญ่อพยพมาจากหมู่บ้านอื่นมากที่สุดจำนวน 130 คน คิดเป็นร้อยละ 32.9 ครอบครัวอาศัยอยู่ในหมู่บ้านนาน 31 ปีขึ้นไปมากที่สุด จำนวน 170 คน คิดเป็นร้อยละ 43.0 แรงงานจ้างกรีดมีความสัมพันธ์ที่ดีกับเจ้าของสวนยางมากที่สุดจำนวน 374 คน คิดเป็นร้อยละ 94.7 ลักษณะกายภาพ ชีวภาพของสวนยาง พบว่ามีพื้นที่กรีดมากที่สุด 11-15 ไร่ จำนวน 127 คน คิดเป็นร้อยละ 32.2 พื้นที่สวนยางเป็นพื้นที่ราบมากที่สุดจำนวน 307คน คิดเป็นร้อยละ 77.7 สำหรับเงื่อนไขข้อตกลงค่าจ้างที่เป็นธรรม พบว่าการแบ่งสัดส่วนผลประโยชน์แบบ 60:40มากที่สุด จำนวน 185 คน คิดเป็นร้อยละ 46.8 แรงงานจ้างกรีดของครัวเรือนเกษตรกรชาวสวนยางส่วนใหญ่ไม่เปลี่ยนสัญญาจ้างกรีดมากที่สุดจำนวน 320 คน คิดเป็นร้อยละ 81 เจ้าของสวนยางมีความยุติธรรมกับแรงงานจ้างกรีดมากที่สุดจำนวน 357คน คิดเป็นร้อยละ 90.4 ด้านคุณภาพแรงงาน พบว่าแรงงานจ้างกรีดไม่ต่อรองสัญญาจ้างกรีดมากที่สุดจำนวน 359 คน คิดเป็นร้อยละ 90.9 รองลงมาแรงงานจ้างกรีดมีการต่อรองสัญญาจ้างกรีดจำนวน 36 คน คิดเป็นร้อยละ 9.1รวมทั้งไม่พิจารณาสัญญาจ้างกรีดอื่นมากที่สุดจำนวน 363 คน คิดเป็นร้อยละ 91.9 เชื่อว่าการกรีดยางจ้างเป็นอาชีพที่ยั่งยืนมากที่สุดจำนวน 254 คน คิดเป็นร้อยละ 64.3 แรงงานจ้างกรีดไม่ต้องการเปลี่ยนสัญญาจ้างใน

อนาคตมากที่สุดจำนวน 313 คน คิดเป็นร้อยละ 79.2 และความชำนาญของการกรีดยางพบว่าแรงงานจ้างกรีดยางของครัวเรือนเกษตรกรชาวสวนยางพาราไม่รู้จักรบบกรีดยางที่แนะนำโดย สกย.มากที่สุดจำนวน 217 คน คิดเป็นร้อยละ 54.9 ใช้ระบบกรีดยางตาม สกย.แนะนำ คือ แบบ 3 หน้ากรีดยาง คิดเป็นร้อยละ 50 ไม่เปลี่ยนระบบกรีดยางจำนวน 369 คน คิดเป็นร้อยละ 93.4 ใช้ระบบกรีดยางมากกว่าหนึ่งหน้าต่อต้นมากที่สุดจำนวน 278 คน คิดเป็นร้อยละ 70.4 แรงงานจ้างกรีดยางของครัวเรือนเกษตรกรชาวสวนยางพาราเปลี่ยนรูปแบบผลผลิตมากที่สุด จำนวน 263 คน คิดเป็นร้อยละ 66.6 เปลี่ยนจากการแปรรูปยางดิบเป็นขายนํายางสดมากที่สุด จำนวน 254 คน คิดเป็นร้อยละ 64.3

## 2. อภิปรายผล

### 2.1 พลวัตทางเศรษฐกิจ สังคม กายภาพ ชีวภาพการผลิตของครัวเรือนเกษตรกรชาวสวนยางพารา

ปี 2532-2533 เกษตรกรชาวสวนยางเริ่มปรับเปลี่ยนจากทำสวนยางแบบวนเกษตรหรือการปลูกพืชร่วมยางเช่น ขนุน มังคุด ทุเรียน ลองกอง มะพร้าว เป็นการปลูกพืชเชิงเดี่ยวพืช 12 ชั้นเช่น พืชหัว พืชผัสดิน พืชถมดิน ผักกินยอด ไม้พุ่มพุ่ม เถาวัลย์และใช้แรงงานจ้างกรีดยางในสวนยางใส่ปุ๋ยและกำจัดวัชพืชเลี้ยงไก่ เป็ด วัว และปลาไว้บริโภคในครัวเรือนตัวแปรที่ไม่มีอิทธิพลต่อคุณภาพชีวิตของเกษตรกร คือ ลักษณะพื้นที่สวนยางพารา สาเหตุเพราะการประกอบอาชีพกรีดยางเป็นงานที่ไม่ต้องอาศัยความรู้มาก(อาพีชา เมะมิง 2551)พบว่า ด้านเศรษฐกิจ รายได้หลักของครัวเรือนเกษตรกรชาวสวนยางพารา มาจากผลผลิตในการทำสวนยางพาราและประกอบอาชีพเสริม เช่น ทำสวนผลไม้ประเภทลองกอง เงาะ มะพร้าว มังคุด และเลี้ยงสัตว์ เช่น โค แพะ ไก่และเปิดนิคมเลี้ยงบริโภคภายในครัวเรือน ปี 2534-2539 เริ่มขาดแคลนที่ดินทำกิน พื้นที่บางส่วนถูกแปรรูปไปใช้ในธุรกิจด้านอื่นนอกภาคเกษตรของนายทุน จนกระทั่งปี 2540-2548 เกิดความผันผวนทางเศรษฐกิจ โลกเริ่มเข้าสู่ยุคโลกาภิวัตน์มีเทคโนโลยีที่เจริญก้าวหน้ามีกระแสวัฒนธรรมและยุคข้อมูลข่าวสาร รวมทั้งมีแรงงานข้ามชาติ เช่น พม่า เขมร เข้ามาเป็นแรงงานจ้างกรีดยาง แบ่งสัดส่วนสัญญาจ้างกรีดยางชัดเจน ต่อมาปี 2549-ปัจจุบัน แรงงานเริ่มกลับสู่ภาคเกษตรนิคม แบบสัดส่วน และแบบค่าจ้างรายวัน สอดคล้องกับ ธนิต พงศ์อินทร์วงศ์ 2547 พบว่า แรงงานครัวเรือนเริ่มทำงานนอกภาคเกษตรตามกระแสวัฒนธรรมและข้อมูลข่าวสาร แต่เมื่อราคาอย่างสูงขึ้นแรงงานเริ่มเคลื่อนย้ายกลับสู่ภาคเกษตร และ ด้านสังคมชาวสวนยางพารามีความผูกพันกับกลุ่มอื่นๆในสังคมค่อนข้างสูงเพราะว่ารูปแบบของวัฒนธรรมในการกรีดยาง ส่วนใหญ่แล้วจะใช้เวลาในการปฏิบัติงานในสวนยางเพียงแค่ช่วงก่อนรุ่งและเลยมาถึงครึ่งวันเท่านั้น สำหรับในช่วงบ่ายจะเป็นเวลาในการหยุดพักผ่อนช่วงปี 2524-2531 เกษตรกรชาวสวนยางพารามีพื้นที่ในการปลูกยางพาราอย่างเดียว ใช้



แรงงานกรี๊ด 2 คนคู่สามีภรรยาปฏิบัติงาน 7-8 ชั่วโมง/วัน กรี๊ด 180-200 วัน/ปี รายได้เฉลี่ย 5,000-10,000 บาทต่อเดือน แปรรูปร่างแผ่นดิน มีเจ้าหน้าที่ สกย.ดูแลการวางปลา ชุดหลุมปลูก วางคันดินปลูก ที่ดินโฉนด สปก.4-01 และที่ดินเขตป่าสงวน สอดคล้องกับ สุภา แก้วบริสุทธิ์ (2547) พบว่าเกษตรกรชาวสวนยางพาราส่วนใหญ่มีการรับรู้ถึงคุณภาพชีวิตในระดับปานกลาง ตัวแปรที่มีอิทธิพลต่อคุณภาพชีวิตของเกษตรกรชาวสวนยางพาราประกอบด้วย เพศ สถานภาพสมรส และรายได้ มีอิทธิพลในด้านบวกต่อเกษตรกรชาวสวนยางพารา ซึ่งหมายความว่า เกษตรกรชาวสวนยางพาราที่นับถือ ศาสนาพุทธ รับรู้ถึงคุณภาพชีวิตที่ดีกว่าเกษตรกรที่นับถือศาสนาอื่น ๆ เช่น ศาสนาอิสลาม และศาสนาคริสต์และเกษตรกรที่มีคู่สมรสรับรู้ถึงคุณภาพชีวิตที่ดีกว่าเกษตรกรที่เป็นโสดหม้าย แยกกันอยู่หรือหย่าร้าง

## 2.2 ลักษณะการปฏิบัติงานและค่าจ้างของแรงงานจ้างในการทำสวนยางพาราของครัวเรือนเกษตรกรชาวสวนยางพารา

การใช้แรงงานในสวนยางพาราของภาคใต้ มีพ่อบ้านหรือแม่บ้านเป็นแรงงานหลัก โดยมีแรงงานเฉลี่ย 2 คนต่อครัวเรือน บางครัวเรือนมีแรงงานภาคเกษตรจากบุตรที่ทำงานอยู่กับบ้าน โดยช่วยกรีดยาง เกษตรกรใช้แรงงานในกิจกรรมการทำสวนยางมากที่สุด ซึ่งมีการใช้แรงงานตั้งแต่การเตรียมพื้นที่ในการปลูก การปลูก การดูแลรักษาต้นยาง จนอายุโดยเฉลี่ย 7 ปี จึงสามารถเปิดกรีดยางได้ (ศิษฐ์วัช มั่นเศรษฐวิทย์ 2544) เกษตรกรที่ประกอบอาชีพการทำสวนยางพาราส่วนใหญ่ได้รับการปลูกฝังและถ่ายทอดมาจากบรรพบุรุษ ทั้งนี้หัวหน้าครัวเรือนจะมีบทบาทสำคัญในการปฏิบัติงานเกษตรกรชาวสวนยางพาราไม่ได้รับการศึกษาในระบบอยู่ในกลุ่มผู้สูงอายุและวัยกลางคน สำหรับการเคลื่อนย้ายแรงงานเกิดขึ้นจากสมาชิกในครัวเรือนบางครอบครัวมีกลุ่มแรงงานที่เรียนจบปริญญาตรีแล้วไม่มีงานรองรับ ส่วนหนึ่งก็กลับมาช่วยกิจการที่บ้านกับครอบครัว นอกจากนี้สมาชิกที่ยังอยู่ในช่วงวัยเรียน และสมาชิกในครัวเรือนเกษตรกรชาวสวนยางพาราบางคนก็ทำงานนอกภาคเกษตร เช่น ห้างสรรพสินค้าต่างๆ บริษัท เป็นต้น รายละเอียดสมาชิกในครอบครัวในปัจจุบันของแรงงานจ้างกรี๊ด มีสมาชิกในครอบครัว 5-6 คนมากที่สุด และน้อยที่สุดไม่เกิน 2 คน จำนวนแรงงานในครัวเรือนของแรงงานจ้างกรี๊ดมากที่สุด 3-4 คน จำนวนแรงงานในครัวเรือนน้อยที่สุด 5-6 คน จำนวน 40 คน จำนวนแรงงานในภาคเกษตรมากที่สุด 2 คน และจำนวนแรงงานในภาคเกษตรน้อยที่สุด 5-6 คน จำนวนแรงงานในการทำสวนยางของแรงงานจ้างกรี๊ด 2 คน ส่วนใหญ่เป็นแรงงานจ้างประจำและไม่เพียงพอกับระบบฟาร์ม (เพชรน้อย สิงห์ช่างชัย 2542) ศึกษา ปัจจัยที่มีอิทธิพลของแรงงานย้ายถิ่นในโรงงานอุตสาหกรรมยางพารา จังหวัดสงขลา พบว่าสาเหตุที่ทำให้แรงงานเกษตรอพยพ คือ ปัญหาความยากจน รายได้จากภาคเกษตรไม่พอกับรายจ่าย สภาพที่ดิน

ขาดความอุดมสมบูรณ์ และขาดแหล่งน้ำเพื่อทำการเกษตร(เสียงชัย เปรมกระสิน 2542)ซึ่งการอพยพของแรงงานส่วนใหญ่มีลักษณะเป็นฤดูกาล คือ หลังจากที่เกษตรกรปลูกพืชผลเรียบร้อยแล้วก็จะออกเดินทางไปหางานทำ ในช่วง 20 ปีที่ผ่านมาไม่มีสมาชิกในครัวเรือนอพยพออกจากครัวเรือนมากที่สุดและไม่มีผลกระทบจากการเคลื่อนย้ายแรงงาน สอดคล้องกับบัญชา สมบูรณ์สุข และอภิญา จันทร์เจริญ ( 2538)ได้ทำการศึกษา การเคลื่อนย้ายแรงงานกรีดยางพาราและการทำยางแผ่นในสวนยางพาราของเกษตรกรที่พื้นสงเคราะห์จากสำนักงานกองทุนสงเคราะห์การทำสวนยางในอำเภอหาดใหญ่ และอำเภอนาทวี จังหวัดสงขลา พบว่า สาเหตุการเคลื่อนย้ายแรงงานการกรีดยางพาราและการทำยางแผ่นของครัวเรือนที่สำคัญ คือ เพื่อไปศึกษาต่อในระดับที่สูงขึ้น และเพิ่มรายได้ให้กับครัวเรือนและต้องการเปลี่ยนแปลงสภาพการทำงานของตนเอง และสาเหตุทางสังคม เช่น โอกาสทางการศึกษา โอกาสในการรับบริการของรัฐที่จัดสรรให้และค่านิยมส่วนตัว สอดคล้องกับ จิระ สุวรรณประเสริฐ (2549)เกษตรกรส่งบุตรหลานศึกษาต่อที่สูงขึ้นเมื่อสำเร็จการศึกษามูลนิธิของเกษตรกรได้มีการประกอบอาชีพภาคเกษตรกรรมแล้วส่งเงินกลับมาที่บ้านเกิด เพื่อให้ผู้ปกครองได้ใช้สำหรับเป็นทุนประกอบกิจกรรมทางการเกษตร นอกจากนี้ ชไมพร ไชยลังกา (2546) กล่าวว่า เกษตรกรยังประกอบอาชีพรับจ้างในภาคเกษตรกรรม เช่น การรับจ้างฉีดสารเคมีกำจัดวัชพืช รับจ้างค้ายางและตัดแต่งกิ่งยางพาราด้วยเครื่องสะพายบ่า ทั้งนี้การใช้สารเคมีกำจัดวัชพืชส่งผลให้ขาดความสัมพันธ์กันในชุมชน คือ เมื่อครั้งที่มีการใช้สารเคมีกำจัดวัชพืชในชุมชนยังไม่แพร่หลาย เกษตรกรใช้วิธีการค้ายาง ซึ่งมีการเกื้อกูลกันระหว่างเพื่อนบ้านมีความสามัคคี แต่ปัจจุบันการช่วยเหลือเช่นนี้ลดลง ปัจจุบันราคายางมีแนวโน้มสูงขึ้น ส่งผลให้เจ้าของสวนยางมีการจ้างแรงงานลดลง เพราะว่ามีสวนยางขนาดเล็กพ่อแม่แบ่งให้ลูกๆ โดยเฉพาะอย่างยิ่งในปัจจุบันเริ่มมีแรงงานครัวเรือนกลับเข้ามากรีดยางตนเองเพิ่มมากขึ้น กิจกรรมฟาร์มของแรงงานจ้างของครัวเรือนเกษตรกรชาวสวนยางเป็นแรงงานจ้างประจำ อย่างไรก็ตามแรงงานจ้างของครัวเรือนเกษตรกรชาวสวนยาง มีทั้งแรงงานครัวเรือนและแรงงานจ้างกรีดยางอยู่ด้วย แรงงานจ้างของครัวเรือนเกษตรกรชาวสวนยาง ได้รับค่าจ้างกรีดยางเฉลี่ย 5,000-10,000 บาท / เดือน อย่างไรก็ตาม แรงงานจ้างกรีดยางมีแนวโน้มเคลื่อนย้ายแรงงานไปสู่ภาคเกษตรลดลงเนื่องจากภาวะราคายางที่เพิ่มสูงขึ้นในปัจจุบัน

เกษตรกรในระบบสังคมเกษตรการผลิตยางพารามีการใช้ที่ดินควบคู่กับแรงงานจ้างกรีดยาง (อ้างถึงใน ศิริจิตร์ พงษ์หว้า 2541)แรงงานส่วนหนึ่งของเกษตรกรกรเป็นแรงงานจ้างกรีดยางให้กับเกษตรกรรายใหญ่ ขณะเดียวกันอาจมีการจ้างแรงงานนอกฟาร์มเข้ามาด้วย เกษตรกรมีที่ดินมากกว่าปริมาณแรงงานในครัวเรือน ส่วนใหญ่เกษตรกรให้เช่าที่ดินมีอายุวัยกลางคนขึ้นไป นายจ้างหรือเจ้าของสวนยางเป็นเกษตรกรชาวสวนยางพารามากที่สุด ความสัมพันธ์ระหว่างเจ้าของสวนยางกับ

แรงงานกรีดยางส่วนใหญ่เป็นคนที่รู้จักในหมู่บ้านมากที่สุด และเป็นคนที่รู้จักต่างภาคน้อยที่สุด มีการจ้างแรงงานกรีดยางแบบถาวร เกษตรกรที่ให้ผู้อื่นทำการกรีดยางในแบบแบ่งครึ่งผลผลิตในที่ดินทั้งหมด คือ เนื่องจากเกษตรกรประเภทนี้มีแหล่งรายได้อื่นเป็นหลักอยู่แล้ว เช่น รับราชการ หรือทำธุรกิจ เกษตรกรที่อพยพมาเป็นลูกจ้างกรีดยางและแปรรูปยางเต็มเวลาส่วนใหญ่เป็นแรงงานหนุ่มสาวและสามีภรรยา สอดคล้องกับ เกรียงศักดิ์ ปัทมเรขา และบัญชา สมบูรณ์สุข (2544) พื้นที่ถือครองสวนยางขนาดเล็กน้อยกว่า 15 ไร่ เจ้าของสวนยางประเภทนี้เลือกใช้แรงงานครัวเรือนซึ่งเป็นคู่สามีภรรยา แต่หากครัวเรือนที่มีข้อจำกัดด้านจำนวนแรงงานและความสามารถแรงงานครัวเรือน เช่น มีแรงงานผู้สูงอายุมากขึ้น และความสามารถทำงานลดลง ทั้งนี้แรงงานจ้างกรีดยางนิยมกรีดยางเดี่ยว มีพื้นที่กรีดยาง 11-15 ไร่ ใช้แรงงานจ้างกรีดยางเพศหญิง จำนวน 2 คน เริ่มใช้แรงงานจ้างกรีดยาง พ.ศ. 2540-2545 ครัวเรือนที่มีขนาดพื้นที่ถือครองสวนยางมีน้อยกว่า 7 ไร่ แรงงานเลือกที่จะกรีดยางร่วมกับกรีดยางในสวนยางพาราของตนเอง ความสามารถของแรงงานจ้างกรีดยางมีพื้นที่กรีดยางและเก็บน้ำยางมากที่สุดจำนวน 11-15 ไร่ และมีพื้นที่กรีดยางและเก็บน้ำยางน้อยที่สุดจำนวน 31 ไร่ขึ้นไป มีจำนวนต้นกรีดยางมากที่สุดจำนวน 301-400 ต้น/วันครัวเรือนที่มีพื้นที่ถือครองสวนยางขนาด 15-50 ไร่ เป็นเจ้าของสวนยางขนาดกลาง มีการใช้แรงงานทั้งแรงงานครัวเรือนและแรงงานจ้าง สำหรับลักษณะทางกายภาพของสวนยางพารา ตั้งอยู่ใน 3 เขตนิเวศเกษตร คือ เขตนิเวศเกษตรพื้นที่ราบ เขตนิเวศเกษตรพื้นที่ควนและเขตนิเวศเกษตรพื้นที่ลาดชันหรือภูเขา ซึ่งลักษณะทางภูมิศาสตร์ พบว่า มีพื้นที่ราบมากที่สุด (Angchuan A 2000) การใช้แรงงานกรีดยางในพื้นที่แบ่งออกเป็น 2 ประเภทคือ แรงงานครัวเรือนและแรงงานจ้างกรีดยาง โดยแรงงานกรีดยางส่วนใหญ่เป็นคู่สามีภรรยาทำงานร่วมกันซึ่งมีความสามารถกรีดยางเฉลี่ย 15 ไร่ต่อวันกรีดยาง ความสามารถทำงานของแรงงานจ้างกรีดยาง ถูกกำหนดโดยปัจจัยที่สำคัญคือ ขนาดพื้นที่กรีดยาง จำนวนแรงงาน สุขภาพสวนยาง เทคโนโลยีระบบกรีดยางและสมรรถนะแรงงาน แรงงานจ้างกรีดยางพารามี 4 แหล่งคือ แรงงานที่มีความสัมพันธ์เชิงเครือญาติ แรงงานในหมู่บ้าน แรงงานต่างอำเภอหรือจังหวัดในภาคใต้ แรงงานต่างภูมิภาค และแรงงานต่างด้าว กับปัจจัยที่กำหนดการเลือกจ้างแรงงานกรีดยางที่สำคัญคือ ขนาดพื้นที่สวนยาง จำนวนแรงงาน คุณสมบัติของแรงงาน ลักษณะสุขภาพสวนยาง ค่าจ้าง และปัจจัยด้านสถาบัน เจ้าของสวนยางที่ถือครองพื้นที่สวนยางขนาดเล็ก (<15ไร่) ใช้แรงงานเครือญาติ หรือแรงงานในหมู่บ้าน ขณะที่เจ้าของสวนที่ถือครองสวนยาง 15-50 ไร่ใช้แรงงานเครือญาติ แรงงานในหมู่บ้าน และแรงงานต่างอำเภอหรือจังหวัดในภาคใต้และอาจเลือกจ้างแรงงานข้ามชาติและแรงงานต่างภูมิภาคในพื้นที่ขนาดใหญ่ จ้างแรงงานต่างอำเภอหรือจังหวัดในภาคใต้ แรงงานต่างภูมิภาค และแรงงานข้ามชาติ(บัญชา สมบูรณ์สุข และอภิญา จันทร์เจริญ 2538)แหล่งอุปทานแรงงานกรีดยางที่สำคัญคือ แรงงานเครือญาติ แรงงานในหมู่บ้าน แรงงานต่างจังหวัดและบางรายอาจเลือกใช้แรงงาน

ต่างดาว จากการศึกษา พบว่า แรงงานจ้างกรีดยางหนึ่งแปลง 3-4 คน ไม่เปลี่ยนสวนยางกรีดยาง มีประสบการณ์หยูดกรีดยางกลางคันยกเว้นช่วงยางผลัดใบ ไม่เปลี่ยนสัญญาจ้างกรีดยางและไม่ต่อรองสัญญาจ้างกรีดยาง ไม่พิจารณาสัญญาจ้างกรีดยางอื่น มีพื้นที่กรีดยางได้ 20-25 ไร่ต่อวันกรีดยางจากข้อจำกัดของความสามารถงานกรีดยางโดยเฉลี่ย สามารถใช้เป็นเกณฑ์การเลือกจ้างแรงงานกรีดยาง (Somboonsuke B 2009) เจ้าของสวนยางที่เป็นเกษตรกรชาวสวนยางและมีขนาดพื้นที่ไม่เกิน 15 ไร่ มักจะเลือกจ้างแรงงานครัวเรือน ในขณะที่พื้นที่สวนยางส่วนเกินเลือกจ้างแรงงานกรีดยางโดยกำหนดแปลงกรีดยางขนาดประมาณ 15 ไร่ต่อครัวเรือนกรีดยาง เจ้าของสวนยางที่อยู่นอกภาคเกษตรเลือกจ้างแรงงานกรีดยางเกือบทั้งหมด ยกเว้นเจ้าของสวนยางที่ถือครองสวนยางขนาดเล็ก (พื้นที่สวนยางไม่เกิน 10 ไร่) หรือขนาดพื้นที่สวนยางที่มีงานกรีดยางไม่เกิน 2-3 ชั่วโมงกรีดยาง อาจเลือกจ้างแรงงานในครัวเรือน แรงงานจ้างกรีดยางมีความสัมพันธ์ที่ดีกับเจ้าของสวนยางเชื่อว่ากรีดยางจ้างเป็นอาชีพที่ยั่งยืน ไม่เปลี่ยนสวนยางแต่มีประสบการณ์หยูดกรีดยางกลางคันยกเว้นช่วงยางผลัดใบ และไม่มีความเสี่ยงของสัญญาจ้างกรีดยาง อย่างไรก็ตามเจ้าของสวนยางไม่สนับสนุนด้านที่พักจากเจ้าของสวนยางเนื่องจากแรงงานจ้างกรีดยางพักบ้านตนเอง ซึ่งแรงงานจ้างกรีดยางใช้เวลากรีดยางเฉลี่ย 4.0 ชั่วโมง เก็บน้ำยางสดเฉลี่ย 2.5 ชั่วโมง และขายผลผลิตเฉลี่ย 0.5 ชั่วโมง แรงงานจ้างกรีดยางที่ขายน้ำยางสดใช้เวลาทำงานเฉลี่ย 7.0 ชั่วโมงต่อวัน แรงงานจ้างกรีดยางจำแนก 2 ประเภท คือ ประเภทที่หนึ่ง แรงงานจ้างกรีดยางที่ทำทุกกิจกรรม ตั้งแต่กรีดยางพารา เก็บยางพาราและเตรียมผลผลิตและขายด้วย แบ่งทั้งสัดส่วนผลผลิตแบบ 60:40 70:30 45:55 และ 50:50 โดยมีรายละเอียดดังนี้ คือ งานกรีดยางในแต่ละวันของแรงงานจ้างกรีดยางทำทุกกิจกรรม คือ เริ่มกรีดยางเวลา 02.00-05.00 น. เริ่มเก็บน้ำยาง เวลา 08.00-10.00 น. หากพื้นที่สวนยางขนาดใหญ่และแรงงานที่มีพื้นที่สวนยางมาก หรือระยะที่พักกับสวนยางไกลก็จะเริ่มกรีดยางเร็วขึ้น ซึ่งเกษตรกรส่วนใหญ่กรีดยางเสร็จสิ้นในเวลา 06.00 น. เก็บน้ำยางหลังงานกรีดยางเสร็จสิ้นต้องทิ้งช่วงเวลาให้น้ำยางไหลลงสู่ถ้วยรองน้ำยางใช้เวลาประมาณ 1 - 2 ชั่วโมง เริ่มเก็บน้ำยางสดในช่วงเวลา 06.00-08.00 น. ระยะเวลาในการเก็บผลผลิตน้ำยางประมาณ 07.00-09.00 น. หรืออาจจะสายได้ไม่เกินเวลา 08.00-10.00 น. สอดคล้องกับ ศิริฐ์ธวัช มั่นเศรษฐวิทย์ (2544) การกรีดยาง เริ่มตั้งแต่ 24.00-06.00 น. หรือเกษตรกรอาจร่นเวลากรีดยางเร็วขึ้นก่อนเที่ยงคืนเพื่อให้งรีดยางแล้วเสร็จก่อนหกโมงเช้า ทั้งนี้ขึ้นอยู่กับขนาดพื้นที่สวนยาง ระยะทางระหว่างที่พักกับสวนยาง และจำนวนแรงงานกรีดยาง จำนวนแรงงานกรีดยางต่อแปลงกรีดยางเฉลี่ย 2 คนคู่สามีภรรยา เพราะว่าจะได้ปริมาณน้ำยางใสและไม่จับกันเป็นก้อนในปริมาณที่มีความเหมาะสม สอดคล้องกับ(Somboonsuke B 2009)กิจกรรมส่วนใหญ่ที่เกิดจากการปฏิบัติงานในแต่ละวัน เริ่มตั้งแต่เวลา 02.00-08.00 น. ซึ่งเกษตรกรเริ่มกรีดยางในช่วงไหนขึ้นอยู่กับจำนวนพื้นที่ จำนวนแรงงาน และระยะเวลาการเดินทางจากบ้านถึงสวนยางของเกษตรกรและประเภทที่ 2 คือ แรงงานจ้างกรีดยางที่ทำบางกิจกรรม อัตรา

ค่าจ้างกรีดยังไรเฉลี่ย 20-30 บาท แรงงานที่มีความชำนาญและกรีดยางอย่างเดี่ยว(กรีดยาง)จำนวนแปลงที่กรีดยากกว่า 1 แปลงใน 1 วัน(เฉลี่ย 7-8 ไร่/วันแรงงาน) เฉลี่ยรายได้/วัน ประมาณ 500 บาท และอัตราค่าจ้างการเก็บผลผลิตต่อไร่ เฉลี่ย 10-20 บาทเป็นแรงงานที่จ้างเฉพาะในบางโอกาสและบางประเภทของแรงงาน เช่น แรงงานลูกหลาน แรงงานผู้สูงอายุ ไม่จำเป็นต้องมีความชำนาญเฉพาะ ปัจจุบันแรงงานจ้างของครัวเรือนเกษตรกรชาวสวนยางส่วนใหญ่ขายผลผลิต 2 รูปแบบ คือ ขายผลผลิตน้ำยางสดและแปรรูปยางแผ่นดิบ ดังนี้ ประเภทที่หนึ่ง ขายผลผลิตประเภทน้ำยางสดเกษตรกรชาวสวนยางเริ่มนำผลผลิตมาขายกับพ่อค้าในหมู่บ้านหรือจุดรับซื้อน้ำยาง กลุ่มรับซื้อน้ำยางหรือสหกรณ์ สกย. เริ่มเวลา 09.00 น. ระยะเวลาขายผลผลิตจะมีความแตกต่างกัน เพราะว่ามีสาเหตุมาจากปัจจัยด้านขนาดพื้นที่สวนยาง จำนวนแรงงานเก็บน้ำยาง ระยะทางเดินทางระหว่างสวนยางกับแหล่งจำหน่ายผลผลิต ยานพาหนะบรรทุกน้ำยาง และการบริการบรรทุกน้ำยางของพ่อค้า ขายน้ำยางสดทุกวันมากที่สุด ผู้ที่มีบทบาทในการขายผลผลิต พบว่า เจ้าของสวนยางเป็นผู้ขายผลผลิต แต่ผู้ตัดสินใจด้านราคาขายคือพ่อค้ารับซื้อน้ำยางสด โดยมีขั้นตอนการปฏิบัติงาน คือ งานขายน้ำยางสดประกอบด้วยกิจกรรม5ขั้นตอน คือ การชั่งน้ำหนักน้ำยางสด วัดค่าปริมาตรเนื้อยางแห้งด้วยเครื่องเมโทรแลคหรืออบแห้ง บันทึกน้ำหนักน้ำยางสด ราคาประจำวัน และค่าเนื้อยางแห้งและรับรายได้เป็นเงินสดหรือบันทึกรายได้ประจำวัน ทั้งหมดใช้เวลาประมาณ 30 นาที ได้ค่าเนื้อยางแห้งเฉลี่ยประมาณ 30 % DRC กิโลกรัม/วันมากที่สุด ผลผลิตยางแห้งมากกว่าหรือเท่ากับ 30 กิโลกรัม/วัน และผลผลิตยางแห้งน้อยที่สุด จำนวน 46 กิโลกรัม ขายน้ำยางสดเวลา 09.01-11.00 น. ขายน้ำยางสดเวลา 11.01-13.00 น. และมีความถี่การขายผลผลิตประเภทยางแผ่นดิบขายสัปดาห์ละ 2-3 ครั้ง การแปรรูปยางแผ่นดิบ คือและแปรรูปยางแผ่นดิบน้อยที่สุด โดยมีขั้นตอนปฏิบัติงาน คือ เมื่อรวบรวมน้ำยางสดจากสวนแล้วนำมากรองเพื่อแยกสิ่งสกปรก และสิ่งเจือปน เดิมสารทำให้น้ำยางจับตัว ริดเป็นแผ่นแล้วทำให้แห้ง ทำในรูปของยางแผ่นดิบ ทั้งนี้การแปรรูปยางแผ่นดิบมากที่สุด 30-35 กิโลกรัม/วัน(อ้างถึงใน อาลี หวังเส 2544)การขายยางแผ่นดิบจะเลือกขายอาทิตย์ละครั้งหรือสองอาทิตย์ครั้ง เป็นหน้าที่ของเจ้าของสวนยาง แรงงานกรีดยางหรือทั้งสองทำงานร่วมกันขึ้นอยู่กับข้อตกลงระหว่างกันสอดคล้องกับ (Somboonsuke B 2009) เกษตรกรจะเริ่มทำยางแผ่นในช่วงเวลาประมาณ 09.00 น.และเสร็จขั้นตอนการผลิตยางดิบในเวลาประมาณ 12.00 น. เวลาขายยางแผ่นดิบของแรงงานจ้างกรีดยางของครัวเรือนเกษตรกรชาวสวนยาง พบว่า ขายยางแผ่นดิบเวลา 13.00 น.มากที่สุด ชั่วโมงการทำงานของแรงงานจ้างกรีดยางมีจำนวนมากที่สุด 9 ชั่วโมง ราคาเฉลี่ยของน้ำยางสดและการแปรรูปยางแผ่นดิบเฉลี่ยราคาประมาณ 100 บาท/กิโลกรัมมากที่สุด แรงงานจ้างกรีดยางส่วนใหญ่นิยมขายน้ำยางสด สำหรับ การจ่ายค่าจ้างแรงงานกรีดยาง พบว่า เจ้าของสวนยางจ่ายเงินสดให้แรงงานจ้างกรีดยางมากที่สุด และ โรงงานน้ำยางสดจ่ายเงินสดให้เจ้าของสวนยางและแรงงานกรีดยางน้อย

ที่สุด การจัดการผลผลิตเกี่ยวกับการขนส่งและบรรจุภัณฑ์ พบว่า เจ้าของสวนยางเป็นผู้จัดการผลผลิต บรรจุภัณฑ์ การร่วมจ่ายต้นทุนการผลิต และการควบคุมแรงงานกรีด ในกรณีที่มีบรรทุกยางแผ่นดิบไปขายตั้งพ่อค้ารายใหญ่ระดับอำเภอหรือจังหวัดจะนำยางที่รับซื้อจากเกษตรกรชาวสวนยางนำไปส่งที่โรงงานแปรรูปยางซึ่งมีบทบาทในการส่งออกยางด้วย แต่โรงงานแปรรูปยางเหล่านี้จะไม่รับซื้อยางจากเกษตรกรรายย่อยทั่วไป เนื่องจากมีความยุ่งยากในการจัดการ นอกจากนี้เกษตรกรยังมีการรวมกลุ่มในรูปแบบของสหกรณ์กองทุนสวนยาง ซึ่งรับซื้อน้ำยางสดที่สมาชิกของกลุ่มสหกรณ์นำมาจำหน่ายแล้วผลิตยางแผ่นรมควันในบางจังหวัดของภาคใต้ ได้แก่ จังหวัดสงขลา จังหวัดพัทลุง จังหวัดตรัง เป็นต้น(อ้างถึงใน สุภภรณ์ อัสวไชยชาญ 2541)สำหรับช้างส่วนใหญ่ได้แรงงานจ้างกรีด จากผลการศึกษา พบว่า แรงงานจ้างกรีดใช้ความชำนาญและฝึกกรีดด้วยตนเอง ในส่วนของปฏิทินกรีดยางและการจัดการสวนยาง กลุ่มที่หนึ่งปฏิทินกรีดยาง พบว่า กรีดยางมากที่สุดจำนวน 8-9 เดือน และกลุ่มที่สองการจัดการสวนยาง พบว่า แรงงานจ้างกรีดยางและใส่ปุ๋ย มีฤดูกาลกรีดยางโดยกรีดฤดูร้อนและฤดูฝน กรีด 101-120 วัน/ปี จากผลการศึกษาสามารถสรุปได้ว่า ความถี่ในการกรีดแบบ 3d/4 เป็นการกรีดทุกๆ 3 วันเว้นวัน มากที่สุด และความถี่ในการกรีดยางแบบ การกรีดทุกวัน d/2 เป็นการกรีดทุกๆ 2 วัน น้อยที่สุด สอดคล้องกับ(Somboonsuke B 2009) เกษตรกรชาวสวนยางมีระบบการแบ่งหน้ากรีด คือ กรีดรอบลำต้น เป็นการกรีดรอบต้น เวียนจากซ้ายลงมาขวา กรีด 1/2 ของลำต้น (1/2 S) เป็นการกรีดครึ่งลำต้น กรีด 1/3 ของลำต้น(1/3 S) เป็นการกรีดหนึ่งในสามของลำต้น และกรีด 1/4 ของลำต้น (1/4 S) เป็นการกรีดหนึ่งในสี่ของลำต้น และ 1/8 ของลำต้น (1/8 S) เป็นการกรีดหนึ่งในแปดของลำต้นยางพารา ประมาณ 8 เซนติเมตร มีวันกรีด คือ กรีด d/2 เป็นการกรีดทุกๆ 2 วัน โดยมีการกรีดแบบวันเว้นวัน d/3 เป็นการกรีดทุกๆ 3 วัน โดยมีการกรีดแบบวันเว้นสองวัน และ d/4 เป็นการกรีดทุกๆ 4 วัน โดยมีการกรีดแบบวันเว้นสามวัน สำหรับการกรีดยางแบบ 3d/4 เป็นการกรีดทุกๆ 3 วัน โดยมีการกรีดแบบสามวันเว้นหนึ่งวัน ทั้งนี้ แรงงานจ้างกรีดไม่รู้จักระบบกรีดที่แนะนำโดย สกย. และใช้ระบบกรีดมากกว่าหนึ่งหน้าต่อต้น โดยใช้ระบบกรีด 1/2 ของลำต้น (1/2 S) เปลี่ยนรูปแบบผลผลิตจากยางแผ่นดิบเป็นขายน้ำยางสดมากขึ้นในปัจจุบัน เนื่องจากมีความสะดวกรวดเร็ว ประหยัดเวลาและมีเวลาว่างในการพักผ่อน

### 2.3 แนวทางการเพิ่มประสิทธิภาพในการปฏิบัติงานของแรงงานจ้างของครัวเรือนเกษตรกรชาวสวนยาง เป็นปัจจัยและเงื่อนไขในความสำเร็จในการจัดการแรงงานจ้างกรีด

พบว่า ด้านเศรษฐกิจแรงงานจ้างของครัวเรือนเกษตรกรชาวสวนยาง ส่วนใหญ่มีอาชีพหลักทำสวนยางพารามากที่สุด จำนวน 373 คน คิดเป็นร้อยละ 94.4 สำหรับด้านสังคม พบว่า เมื่อราคายางแพงมีการเข้ามาของกระแสดูนิยมนำทางสื่อวิทยุและสื่อโทรทัศน์ แรงงานจ้างของ

ครัวเรือนเกษตรกรชาวสวนยางส่วนใหญ่อพยพมาจากหมู่บ้านอื่น สอดคล้องกับ (อาพีชา เมาะมิง 2551) พบว่า ด้านเศรษฐกิจ รายได้หลักของครัวเรือนเกษตรกรชาวสวนยางพารา มาจากผลผลิตในการทำสวนยางพาราและประกอบอาชีพเสริม เช่น ทำสวนผลไม้ประเภทลองกอง เงาะ มะพร้าว มังคุด และเลี้ยงสัตว์ เช่น โค แพะ ไก่และเป็ดนิยมเลี้ยงบริโภครภายในครัวเรือน (Somboonsuke B 2009) เจ้าของสวนยางที่เป็นเกษตรกรชาวสวนยางและมีขนาดพื้นที่ไม่เกิน 15 ไร่ มักจะเลือกใช้แรงงานครัวเรือน ในขณะที่พื้นที่สวนยางส่วนเกินเลือกจ้างแรงงานกรีดยาง โดยกำหนด แปลงกรีดยางประมาณ 15 ไร่ต่อครัวเรือนกรีดยาง เจ้าของสวนยางที่อยู่นอกภาคเกษตรเลือกจ้าง แรงงานกรีดยางเกือบทั้งหมด สำหรับเงื่อนไขข้อตกลงค่าจ้างที่เป็นธรรม พบว่า การแบ่งสัดส่วน ผลประโยชน์แบบ 60:40 มากที่สุด จำนวน 185 คน คิดเป็นร้อยละ 46.8 แรงงานจ้างกรีดยางของ ครัวเรือนเกษตรกรชาวสวนยางส่วนใหญ่ไม่เปลี่ยนสัญญาจ้างกรีดยางมากที่สุดจำนวน 320 คน คิดเป็น ร้อยละ 81 เจ้าของสวนยางมีความยุติธรรมกับแรงงานจ้างกรีดยางมากที่สุดจำนวน 357 คน คิดเป็นร้อย ละ 90.4 และด้านคุณภาพแรงงาน พบว่า แรงงานจ้างกรีดยางไม่ต่อรองสัญญาจ้างกรีดยางมากที่สุดจำนวน 359 คน คิดเป็นร้อยละ 90.9 รองลงมาแรงงานจ้างกรีดยางมีการต่อรองสัญญาจ้างกรีดยางจำนวน 36 คน คิด เป็นร้อยละ 9.1 รวมทั้งไม่พิจารณาสัญญาจ้างกรีดยางอื่นมากที่สุดจำนวน 363 คน คิดเป็นร้อยละ 91.9 เชื่อว่าการกรีดยางจ้างเป็นอาชีพที่ยั่งยืนมากที่สุดจำนวน 254 คน คิดเป็นร้อยละ 64.3 แรงงานจ้าง กรีดยางไม่ต้องการเปลี่ยนสัญญาจ้างในอนาคตมากที่สุดจำนวน 313 คน คิดเป็นร้อยละ 79.2 สอดคล้อง กับ (บัญชา สมบูรณ์สุข และอภิญา จันทรเจริญ 2538) แหล่งอุปทานแรงงานกรีดยางที่สำคัญคือ แรงงานเครือข่าย แรงงานในหมู่บ้าน แรงงานต่างจังหวัดและบางรายอาจเลือกใช้แรงงานต่างด้าว กิจกรรมส่วนใหญ่ที่เกิดจากการปฏิบัติงานในแต่ละวัน เริ่มตั้งแต่เวลา 02.00-08.00 น. ซึ่งเกษตรกร เริ่มกรีดยางในช่วงไหนขึ้นอยู่กับจำนวนพื้นที่ จำนวนแรงงาน และระยะเวลาการเดินทางจากบ้าน ถึงสวนยางของเกษตรกรและประเภทที่ 2 คือ แรงงานจ้างกรีดยางที่ทำงานกิจกรรม อัตราค่าจ้างกรีดยางต่อ ไร่ เฉลี่ย 20-30 บาท แรงงานที่มีความชำนาญและกรีดยางอย่างเดียว(กรีดยางเหมา)จำนวนแปลงที่กรีดยางมากกว่า 1 แปลงใน 1 วัน (เฉลี่ย 7-8 ไร่/วัน/แรงงาน)เฉลี่ยรายได้/วัน ประมาณ 500 บาท และอัตรา ค่าจ้างการเก็บผลผลิตต่อ ไร่เฉลี่ย 10-20 บาทเป็นแรงงานที่จ้างเฉพาะในบางโอกาสและบางประเภท ของแรงงาน เช่น แรงงานลูกหลาน / แรงงานผู้สูงอายุ ไม่จำเป็นต้องมีความชำนาญเฉพาะความ ชำนาญของการกรีดยาง พบว่า แรงงานจ้างกรีดยางของครัวเรือนเกษตรกรชาวสวนยางพาราไม่รู้จักรบบ กรีดยางที่แนะนำโดย สกย.มากที่สุดจำนวน 217คน คิดเป็นร้อยละ 54.9 ใช้ระบบกรีดยางตาม สกย.แนะนำ คือ แบบ 3 หน้ากรีดยาง คิดเป็นร้อยละ 50 ไม่เปลี่ยนระบบกรีดยางจำนวน 369 คน คิดเป็นร้อยละ 93.4 ใช้ ระบบกรีดยางมากกว่าหนึ่งหน้าต่อต้นมากที่สุด จำนวน 278 คน คิดเป็นร้อยละ 70.4 แรงงานจ้างกรีดยาง ของครัวเรือนเกษตรกรชาวสวนยางพาราเปลี่ยนรูปแบบผลผลิตมากที่สุด จำนวน 263 คน คิดเป็น

ร้อยละ 66.6 เปลี่ยนจากการแปรรูปร่างดิบเป็นขายน้ำยางสดมากที่สุด จำนวน 254 คน คิดเป็นร้อยละ 64.3 สอดคล้องกับ(Somboonsuke B 2009) จากการศึกษา พบว่า แรงงานจ้างกรีดยางหนึ่งแปลง 3-4 คน ไม่เปลี่ยนสวนยางกรีดยาง มีประสิทธิภาพหยุดกรีดยางกลางคันยกเว้นช่วงยางผลัดใบ ไม่เปลี่ยนสัญญาจ้างกรีดยางและไม่ต่อรองสัญญาจ้างกรีดยาง ไม่พิจารณาสัญญาจ้างกรีดยางอื่น มีพื้นที่กรีดยางได้ 20-25 ไร่ต่อวันกรีดยาง จากข้อจำกัดของความสามารถงานกรีดยางโดยเฉลี่ย สามารถใช้เป็นเกณฑ์การเลือกใช้แรงงานกรีดยาง เกษตรกรชาวสวนยางมีระบบการแบ่งหน้ากรีดยาง คือ กรีดยางรอบลำต้น เป็นการกรีดยางรอบต้น เวียนจากซ้ายลงมาขวา กรีดยาง 1/2 ของลำต้น (1/2 S) เป็นการกรีดยางครึ่งลำต้น กรีดยาง 1/3 ของลำต้น(1/3 S) เป็นการกรีดยางหนึ่งในสามของลำต้น และกรีดยาง 1/4 ของลำต้น(1/4 S) เป็นการกรีดยางหนึ่งในสี่ของลำต้นและ 1/8 ของลำต้น (1/8 S) เป็นการกรีดยางหนึ่งในแปดของลำต้นยางพารา ประมาณ 8 เซนติเมตร มีวันกรีดยาง คือ กรีดยาง d/2 เป็นการกรีดยางทุกๆ 2 วัน โดยมีการกรีดยางแบบวันเว้นวัน d/3 เป็นการกรีดยางทุกๆ 3 วัน โดยมีการกรีดยางแบบวันเว้นสองวัน และ d/4 เป็นการกรีดยางทุกๆ 4 วัน โดยมีการกรีดยางแบบวันเว้นสามวัน สำหรับการกรีดยางแบบ 3d/4 เป็นการกรีดยางทุกๆ 3 วัน โดยมีการกรีดยางแบบสามวันเว้นหนึ่งวัน ทั้งนี้ แรงงานจ้างกรีดยางไม่รู้จักระบบกรีดยางที่แนะนำโดย สกย. และใช้ระบบกรีดยางมากกว่าหนึ่งหน้าต่อต้น โดยใช้ระบบกรีดยาง 1/2 ของลำต้น (1/2 S)

### 3. ข้อเสนอแนะ

#### 3.1 ข้อเสนอแนะในการวิจัยเชิงนโยบาย

1. ในปัจจุบันมีความหลากหลายในเทคโนโลยีการกรีดยางพารามากในภาคใต้ เช่น ระบบกรีดยางแบบรอยเดี่ยว แบบสองรอยกรีดยาง และเทคนิคการกรีดยางแบบ RRIMFLOW เป็นต้น ส่งผลให้รูปแบบการแบ่งผลประโยชน์ระหว่างเกษตรกรกับแรงงานจ้างกรีดยางเปลี่ยนแปลงไปและมีความซับซ้อนมากขึ้น นอกจากนี้ยังส่งผลต่อวงจรชีวิตประจำวันของแรงงานจ้างอีกด้วย

ดังนั้น ข้อเสนอแนะในการวิจัย คือ เจ้าของสวนยางและแรงงานจ้างกรีดยางต้องมีการสร้างเงื่อนไขพันธะสัญญาในรูปแบบข้อตกลงร่วมกันในรูปแบบลายลักษณ์อักษรที่มีความมั่นคงและยุติธรรมต่อกัน โดยทั้งสองฝ่ายต่างยอมรับผลที่ตามมาจะร่วมกันจะมีประสิทธิผลสูงกว่ารูปแบบการตกลงร่วมกันด้วยวาจา เกิดผลประโยชน์ทางตรง คือ ทั้งฝ่ายเจ้าของสวนยางและแรงงานจ้างในการทำสวนยางสามารถปฏิบัติงานร่วมกันได้อย่างมีความสุข มีความเห็นอกเห็นใจและช่วยเหลือซึ่งกันและกัน ให้เกียรติต่อกัน แรงงานจ้างกรีดยางก็สามารถปฏิบัติงานได้อย่างเต็มที่และมีความสุข มีความซื่อสัตย์สุจริต ไม่เกิดการทุจริตคดโกงในการปฏิบัติงานทั้งต่อหน้าและลับหลังเจ้าของสวนยาง สำหรับผลประโยชน์ทางอ้อม คือ ลดความเสี่ยงเกี่ยวกับปัญหาอาชญากรรม และการฟ้องร้องการจ้างแรงงานที่ไม่เป็นธรรมในระยะยาว



2. ผลของราคาขายพาราที่สูงขึ้นในปัจจุบันทำให้เกษตรกรมีรายได้มากขึ้น สถานภาพทางเศรษฐกิจดีขึ้น แต่ผลกระทบทางลบคือ เกษตรกรเร่งการกรีดยางพารามากขึ้นส่งผลมีการใช้แรงงานกรีดยางพารามากขึ้นและการต่อรองค่าจ้างจะมีมากขึ้น และซับซ้อนมากขึ้นด้วย และเมื่อเกษตรกรมีรายได้มากขึ้น การใช้จ่ายเงินเพื่อซื้อสิ่งอำนวยความสะดวก และมีความสามารถจะส่งบุตรหลานไปเรียนสูงขึ้นโดยไม่ต้องการให้มาทำงานเป็นแรงงานในสวนยางพารา

ดังนั้น ข้อเสนอแนะในการวิจัย คือ ควรหาวิธีการเพื่อถ่ายทอดความรู้ต่างๆเกี่ยวกับการทำสวนยางแก่ลูกหลานเกษตรกรชาวสวนยางพาราให้เล็งเห็นคุณประโยชน์ของสวนยางและพื้นที่ในภาคเกษตร เช่น ความรู้และข้อมูลข่าวสารเกี่ยวกับภาวะราคาขาย คุณประโยชน์ของการปลูกยางพารา ราคาผลผลิตจากยางพาราและราคาต้นยางพาราในปัจจุบัน เพื่อเป็นการลดปัญหาการว่างงานของแรงงานภาคเกษตรรวมทั้งลดจำนวนแรงงานที่ใช้แรงงานในภาคอุตสาหกรรมมากขึ้น

3. การเคลื่อนย้ายแรงงานต่างด้าว และนโยบายที่เกี่ยวกับแรงงานต่างด้าวในปัจจุบันของไทย ส่งผลให้มีการอพยพของแรงงานต่างด้าวเข้ามารับจ้างในสวนยางพารามากขึ้น แก้ปัญหาแรงงานขาดแคลนได้ระดับหนึ่ง และส่งผลให้รูปแบบการจ่ายค่าจ้างและข้อตกลงซับซ้อนมากขึ้น

ดังนั้น ข้อเสนอแนะในการวิจัย คือ แก้ไขปัญหาความเหลื่อมล้ำของแรงงานภาคเกษตรให้มีความเท่าเทียมกับแรงงานภาคอุตสาหกรรม รวมทั้งปลูกฝังลูกหลานเกษตรกรชาวสวนยางพาราให้เกิดความรู้สึกสำนึกถึงบ้านเกิดของตนเองเข้าใจในผลประโยชน์ของแผ่นดินและการประกอบอาชีพภาคเกษตร รวมทั้งเกิดผลประโยชน์ทางอ้อม คือ เชื่อมโยงสายใยแห่งความรักความผูกพันของสถาบันครอบครัวและลดปัญหาการเคลื่อนย้ายแรงงานในระยะยาว

4. ในอนาคตมีแนวโน้มรูปแบบการแบ่งสัดส่วนผลประโยชน์กับแรงงานจ้างจะขึ้นอยู่กับสภาพทางเศรษฐกิจและสังคมในแต่ละชุมชน และจะซับซ้อนมากขึ้น

ดังนั้น ข้อเสนอแนะในการวิจัย คือ ผู้ที่มีส่วนเกี่ยวข้องกับการประกอบอาชีพทำสวนยางพาราทั้งภาครัฐ ภาคเอกชนและผู้นำชุมชนในท้องถิ่น อาทิ สำนักงานกองทุนสงเคราะห์การทำสวนยาง (สทย.) กรมที่ดิน กระทรวงเกษตรและสหกรณ์ ธนาคารเพื่อการเกษตรและสหกรณ์ (ธกส.) องค์การบริหารส่วนตำบล และผู้นำชุมชน อาทิ กำนัน ผู้ใหญ่บ้าน ควรร่วมมือกันแก้ไขปัญหาเหล่านี้โดยวิธีการจัดอบรมให้ความรู้และทักษะการปฏิบัติงานในการทำสวนยางพาราอย่างถูกวิธีแก่เกษตรกรชาวสวนยางพาราอย่างเข้มงวดและกำหนดแผนการปฏิบัติงานระยะสั้นและแผนการดำเนินงานระยะยาวเป็นมาตรการส่งเสริมติดตามดูแลความก้าวหน้าจากการฝึกอบรมอย่างใกล้ชิดและแก้ปัญหาได้อย่างทั่วถึงเข้าใจเกษตรกรชาวสวนยางอย่างแท้จริง และควรส่งเสริมบรรณาการให้เกษตรกรเข้าใจและเห็นความสำคัญของการเพิ่มประสิทธิภาพของน้ำยางให้มีคุณภาพสูงและมีราคาอยู่ในเกณฑ์ดี คือ ควรส่งเสริมให้ความรู้แก่เกษตรกรในขั้นตอนการออกแบบปุ๋ยชีวภาพ

ที่เพิ่มปริมาณน้ำยางหรือผลผลิต การใช้แก๊สชีวภาพในการปราบศัตรูพืชแทนสารเคมี ในขั้นตอนการกรีดยาง จำนวนวันกรีดยางและฤดูกาลกรีดยาง ควรศึกษาหารูปแบบในการทำงานที่ถูกต้อง เช่น การออกแบบมีดกรีดยางที่ไม่ต้องใช้แรงมาก กา การศึกษาช่วงฤดูกาลกรีดยางและจำนวนวันกรีดยางที่เหมาะสมเป็นรายเดือน และความถี่ในการกรีดยางที่เหมาะสมและปริมาณน้ำยางคงที่ เป็นผลให้แรงงานจ้างของครัวเรือนเกษตรกรชาวสวนยางพารามีรายได้ที่มั่นคงและรักษาสภาพต้นยางและหน้ายางได้ดีช่วยยืดอายุต้นยางให้สามารถกรีดยางได้นานมากขึ้น

### 3.2 ข้อเสนอแนะเชิงปฏิบัติ

ศึกษาข้อตกลงระหว่างเกษตรกรกับแรงงานจ้างที่เป็นธรรม การส่งเสริมและสนับสนุนจากรัฐ ปริมาณและคุณภาพแรงงานของแรงงานจ้างกรีดยาง เทคโนโลยีการกรีดยางที่เหมาะสม และการควบคุมบริหารจัดการที่ดีของเกษตรกรในการปฏิบัติงานของแรงงานจ้างในการทำสวนยางพาราของครัวเรือนเกษตรกรชาวสวนยางพาราเพื่อให้เกิดความพึงพอใจร่วมกันทั้งสองฝ่ายในรูปแบบการทำงาน ชนิดของสัญญาจ้างกรีดยางที่เป็นธรรม เพื่อให้ปฏิบัติงานร่วมกันอย่างมีความสุข และลดปัญหาการเคลื่อนย้ายแรงงานและการกระจายรายได้ที่ไม่มั่นคงทางด้านเศรษฐกิจ ทั้งเจ้าของสวนยางและแรงงานจ้างกรีดยาง ป้องกันไม่ให้เกิดปัญหาอาชญากรรมในการปฏิบัติงานของแรงงานจ้างในการทำสวนยางพาราในอนาคต

### 3.3 ข้อเสนอแนะในการวิจัยครั้งต่อไป

1. ศึกษาเรื่องธรรมาภิบาลและความเป็นธรรมของแรงงานจ้างกรี๊ด สุขภาวะ และคุณภาพชีวิตของแรงงานจ้างกรี๊ด
2. ปัญหาที่เกิดขึ้นในการจ้างงานเกี่ยวกับความไม่ซื่อสัตย์ในการปฏิบัติงานของแรงงานจ้างกรี๊ด
3. ศึกษาระบบกรี๊ดที่เหมาะสมและยอมรับร่วมกันระหว่างแรงงานจ้างกรี๊ดกับครัวเรือนเกษตรกรชาวสวนยางพารา

## บรรณานุกรม

- กัลยา วาณิชย์บัญชา. 2550. การใช้โปรแกรมสำหรับการวิจัย. การวิเคราะห์ข้อมูลทางสังคมศาสตร์. กรุงเทพฯ: จุฬาลงกรณ์มหาวิทยาลัย.
- กาญจนา ศักดิ์เกษม. 2540. ความรอบรู้ในเครือข่ายเศรษฐกิจ.กองทุนสงเคราะห์การทำสวนยาง. <http://www.reg.ksu.ac.th/teacher/sakkasam/lesson2.html> (สืบค้นเมื่อ 12 มีนาคม 2554).
- ก้าวหน้า อัครปฐมกุล. 2547. บทบาทของสหกรณ์กองทุนสงเคราะห์การทำสวนยางต่อการผลิตและการตลาดยางพารา ในจังหวัดสุราษฎร์ธานี. วิทยานิพนธ์วิทยาศาสตรมหาบัณฑิต, สาขาส่งเสริมการเกษตร คณะวิทยาศาสตร์, มหาวิทยาลัยเชียงใหม่.
- กิตติ ต้นไทย. 2545. เศรษฐกิจท้องถิ่นลุ่มน้ำทะเลสาบสงขลา :ศึกษาเฉพาะกรณีข้าวและยางพารา ตั้งแต่ พ.ศ. 2439 – 2549. ชุดโครงการประวัติศาสตร์ท้องถิ่นภาคใต้บริเวณลุ่มทะเลสาบสงขลา. กรุงเทพฯ: สำนักงานกองทุนสนับสนุนการวิจัย.
- เกรียงศักดิ์ ปัทมเรขา. 2544. เครือข่ายทางสังคม การมีส่วนร่วม และความเป็นผู้นำระหว่างกลุ่มปรับปรุงคุณภาพยางแผ่นและการขายยางที่ประสบความสำเร็จกับกลุ่มที่ไม่ประสบความสำเร็จในการดำเนินงาน.สาขาพัฒนาการเกษตร คณะทรัพยากรธรรมชาติ, มหาวิทยาลัยสงขลานครินทร์ วิทยาเขตหาดใหญ่.
- เกรียงศักดิ์ ปัทมเรขาและบัญชา สมบูรณ์สุข. 2544. ปฏิบัติการกลุ่มการมีส่วนร่วมและความเป็นผู้นำระหว่างกลุ่มปรับปรุงยางแผ่นและขายน้ำยางที่ประสบความสำเร็จกับกลุ่มที่ไม่ประสบความสำเร็จในการดำเนินงาน.สาขาพัฒนาการเกษตร คณะทรัพยากรธรรมชาติ, มหาวิทยาลัยสงขลานครินทร์ วิทยาเขตหาดใหญ่.
- ขัตติยา ขวัญวิชิต. 2547. ข้อมูลวิชาการยางพารา.สถาบันวิจัยยาง กรมวิชาการเกษตร กระทรวงเกษตรและสหกรณ์.กรุงเทพฯ: ชุมนุมสหกรณ์การเกษตร.
- จิรัชิตา ช่วยชุม. 2550. กรมวิชาการเกษตร กระทรวงเกษตรและสหกรณ์. กรุงเทพฯ: ชุมนุมสหกรณ์การเกษตร.

- จันทวรรณ คงเจริญ. 2550. ผลการสำรวจยางพาราปี 2549. การประชุมคณะกรรมการจัดทำข้อมูลยางพาราครั้งที่ 1/2550. เศรษฐกิจทางภาคใต้.
- จิตรกร พงศดิลก. 2544. ปัจจัยที่มีผลต่อความสำเร็จในการดำเนินงานของกลุ่มเกษตรกรทำสวนยางพาราในอำเภอเบตง จังหวัดยะลา.วิทยานิพนธ์วิทยาศาสตรมหาบัณฑิต สาขาวิชาเทคโนโลยีเกษตร คณะอุตสาหกรรมเกษตร,มหาวิทยาลัยเกษตรศาสตร์ วิทยาเขตกำแพงแสน.
- จิระ สุวรรณประเสริฐและคณะ. 2549. ประสิทธิภาพการแทรกแซงตลาดยางพาราของสำนักงานกองทุนสงเคราะห์การทำสวนยาง อำเภอโคกโพธิ์ จังหวัดปัตตานี. วิทยานิพนธ์วิทยาศาสตรมหาบัณฑิต สาขาเศรษฐศาสตร์สหกรณ์ คณะวิทยาศาสตร์, มหาวิทยาลัยแม่โจ้ วิทยาเขตชุมพร.
- จ่านง เกาะขอ. 2554. การอัดแก๊สในภาคใต้ของประเทศไทย. การอัดแก๊สต้นยางพาราในจังหวัดสงขลา. <http://www.liverubber.com/index.php/rubber-news-events/27-from-rubber-plantation/227-innovation-increasing-rubber-yield> (สืบค้นเมื่อ 15 สิงหาคม 2554).
- จุมพล สุขเกื้อ, และนุชนาฏ กังพิศดาร. 2545. การบำรุงดินในท้องที่อำเภอทุ่งหว้าตามความต้องการของกองทุนสงเคราะห์การทำสวนยาง.วารสารกรมวิชาการเกษตร.ม.ป.ป. กรุงเทพฯ: ชุมนุมสหกรณ์การเกษตร.
- ฉลาด นันทโพธิ์เดช. 2546. ภาพการผลิตและความต้องการบริการส่งเสริมการผลิตยางพาราของเกษตรกรผู้ปลูกยางพาราในจังหวัดอุดรธานี.วิทยานิพนธ์วิทยาศาสตรมหาบัณฑิต, สาขาภูมิศาสตร์ คณะวิทยาศาสตร์และเทคโนโลยี, มหาวิทยาลัยเกษตรศาสตร์ วิทยาเขตบางเขน.
- เฉลิมขวัญ คงแก้ว. 2542. ปัจจัยด้านการเกษตร เศรษฐกิจ สังคมและจิตวิทยาที่มีอิทธิพลต่อการเข้าร่วมเป็นสมาชิกและไม่เป็นสมาชิกกลุ่มปรับปรุงคุณภาพยางแผ่นและขายยางของเกษตรกรชาวสวนยางพาราในตำบลคลองแห อำเภอหาดใหญ่ จังหวัดสงขลา. วิทยานิพนธ์วิทยาศาสตรมหาบัณฑิต, สาขาพัฒนาการเกษตร คณะทรัพยากรธรรมชาติ,มหาวิทยาลัยสงขลานครินทร์ วิทยาเขตหาดใหญ่.

- ชไมพร ไชยลังกา. 2546. ต้นทุนและผลตอบแทนจากการปลูกยางพาราในพื้นที่ภาคเหนือ : กรณีศึกษาโครงการส่งเสริมการปลูกยางพารา จังหวัดพะเยา.รายงานการค้นคว้าแบบอิสระเชิงวิทยานิพนธ์ปริญญาบัญชัชมหาบัณฑิต, สาขาการจัดการพัฒนาสังคม คณะวิทยาการจัดการ, มหาวิทยาลัยเชียงใหม่.
- ชวลิต ชูชีพพัฒนพงศ์. 2550. การศึกษาโคนล้ม – ตัดทอนต้นยางพารา.กรมป่าไม้.
- ชัยพร วงศ์พิศาล. 2541. เศรษฐศาสตร์การเคลื่อนไหวในการปฏิบัติการกรีดยางพาราในจังหวัดขอนแก่น. วิทยานิพนธ์เกษตรศาสตรมหาบัณฑิต,สาขาส่งเสริมการเกษตร คณะอุตสาหกรรมเกษตร, มหาวิทยาลัยขอนแก่น.
- ชัยภัทร รัชกุลปต์. 2544. เศรษฐกิจการผลิตไม้ยางพาราในจังหวัดระยอง. วิทยานิพนธ์วิทยาศาสตรมหาบัณฑิต, สาขาพืชศาสตร์ คณะวิทยาศาสตร์, มหาวิทยาลัยเกษตรศาสตร์.
- ชุตินา รุติพิงศ์กรพัชร. 2544. การวิเคราะห์ทางเศรษฐกิจการใช้ปุ๋ยเคมีในการผลิตยางพาราใน 7 กลุ่มน้ำสาขาของภาคใต้ตอนล่าง. วิทยานิพนธ์วิทยาศาสตรมหาบัณฑิต. สาขาการผลิตพืชเมืองร้อน คณะวิทยาศาสตร์, มหาวิทยาลัยเกษตรศาสตร์ วิทยาเขตสกลนคร.
- ชুমสิน ทองมิตร. 2543.รายได้ของเกษตรกรชาวสวนยางพาราของจังหวัดตรัง.ม.ป.ป.สำนักงานสภาพัฒนาการคลังแห่งชาติ.[http://www.nsc.go.th/index./research/23/ bo5.html](http://www.nsc.go.th/index./research/23/bo5.html) (สืบค้นเมื่อ12 เมษายน 2554).
- ฐานันตร์ศักดิ์ เทพญา. 2542. ข้อกำหนดเทคนิคที่ดีในการอบไม้ยางพาราแปรรูปภายใต้ชุดโครงการพัฒนาอุตสาหกรรมไม้ยางพารา.วิทยานิพนธ์วิศวกรรมศาสตรมหาบัณฑิต, สาขาการผลิต คณะวิศวกรรมศาสตร์, มหาวิทยาลัยสงขลานครินทร์ วิทยาเขตหาดใหญ่.
- ดวงเดือน พันธุมนาวิน. 2546. จิตวิทยาจริยธรรมและจิตวิทยาภาษา. จิตวิทยาวัยรุ่น.
- ดิลก แสวงแก้ว. 2546. การจัดการการผลิตและการตลาดของเกษตรกรผู้ปลูกยางพาราในจังหวัดนครพนม. วิทยานิพนธ์วิทยาศาสตรมหาบัณฑิต, สาขาวนศาสตร์ คณะวิทยาศาสตร์, มหาวิทยาลัยขอนแก่น.

ทิสนา เขมมณี. 2533. “การเรียนรู้เพื่อพัฒนากระบวนการคิด” คิดให้ฉลาด .

ธงชัย คำโคตร. 2544. การศึกษาเปรียบเทียบการยอมรับเทคโนโลยีการปลูกยางพาราของเกษตรกรที่เป็นสมาชิกและไม่เป็นสมาชิกกองทุนสงเคราะห์การทำสวนยางในจังหวัดหนองคาย. วิทยานิพนธ์วิทยาศาสตรมหาบัณฑิต, สาขาเศรษฐศาสตร์การเกษตร คณะวิทยาศาสตร์, มหาวิทยาลัยขอนแก่น.

ธนิต พงศ์อินทร์วงศ์. 2547. ความพึงพอใจของเกษตรกรในจังหวัดบุรีรัมย์ที่มีต่อการปลูกยางพารา. วิทยานิพนธ์วิทยาศาสตรมหาบัณฑิต, สาขาเทคโนโลยียาง คณะวิทยาศาสตร์และเทคโนโลยี, มหาวิทยาลัยแม่โจ้ วิทยาเขตชุมพร.

ธรณิศวรรี พิรุณละออง. 2553. อัปเดตกระแสผลผลิตปรากฏการณ์ช่วงยางแพง .

[http://www.bangkokbiznews.com/2011/01/10/news\\_32231139.php?news\\_id=32231139](http://www.bangkokbiznews.com/2011/01/10/news_32231139.php?news_id=32231139)  
(สืบค้นเมื่อ 15 สิงหาคม 2554).

นภาพร วงษ์วิจิต. 2543. ปัจจัยที่มีผลต่อพฤติกรรมการขายยางพาราของชาวสวนยางพาราในภาคตะวันออกเฉียงเหนือตอนล่าง. วิทยานิพนธ์บริหารธุรกิจมหาบัณฑิต, สาขาการจัดการผลิต คณะวิทยาการจัดการ, มหาวิทยาลัยแม่โจ้.

นัยนา หลงสะ. 2546. การวิเคราะห์เปรียบเทียบผลตอบแทนทางการเงินของการลงทุนระหว่างการปลูกปาล์มน้ำมันและยางพารา ในอำเภอสิเกา จังหวัดตรัง. วิทยานิพนธ์วิทยาศาสตรมหาบัณฑิต, สาขาเทคโนโลยียาง คณะวิทยาศาสตร์, มหาวิทยาลัยเกษตรศาสตร์ วิทยาเขตบางเขน.

นุชนาฏ กังพิศดาร. 2549. พื้นที่สวนยางปลูกแทนปีงบประมาณ 2549. ฝ่ายส่งเสริมการสงเคราะห์สำนักงานกองทุนสงเคราะห์การทำสวนยาง. กรุงเทพฯ: ชุมนุมสหกรณ์การเกษตรแห่งประเทศไทย.

ปัญหา สมบูรณ์สุข และอภิญา จันทร์เจริญ. 2538. การเคลื่อนย้ายแรงงานเกษตรในจังหวัดสงขลา กรณีศึกษาแรงงานกรีดยางพาราและทำยางแผ่นของเกษตรกรที่พื้นสงเคราะห์สำนักงานกองทุนสงเคราะห์การทำสวนยางในอำเภอหาดใหญ่และนาทวี จังหวัดสงขลา. สาขาพัฒนาการเกษตร คณะทรัพยากรธรรมชาติ, มหาวิทยาลัยสงขลานครินทร์ วิทยาเขตหาดใหญ่.

ปัญหา สมบูรณ์สุข. 2544. การจัดการฟาร์มเกษตรกรชาวสวนยางขนาดเล็กในจังหวัดสงขลา. สาขาพัฒนาการเกษตร คณะทรัพยากรธรรมชาติ, มหาวิทยาลัยสงขลานครินทร์ วิทยาเขตหาดใหญ่.

ปัญหา สมบูรณ์สุข และปราโมทย์ แก้ววงศ์ศรี. 2546. ตลาดผลผลิตภายใต้ระบบวนเกษตรยางพาราในภาคใต้. สาขาพัฒนาการเกษตร คณะทรัพยากรธรรมชาติ, มหาวิทยาลัยสงขลานครินทร์ วิทยาเขตหาดใหญ่.

ปัญหา สมบูรณ์สุขและคณะ. 2548. การปรับตัวของระบบการทำฟาร์มสวนยางพาราขนาดเล็กที่ไม่มีผลร่วมในสวนยางพาราของประเทศไทย:กรณีศึกษา 3 จังหวัด ได้แก่ พัทลุง สงขลาและ นครศรีธรรมราช. สาขาพัฒนาการเกษตร คณะทรัพยากรธรรมชาติ, มหาวิทยาลัยสงขลานครินทร์ วิทยาเขตหาดใหญ่.

ปกาศิต สมานธิ. 2540. ปัจจัยทางการเกษตร เศรษฐกิจและสังคมที่มีผลต่อความต้องการร่วมพัฒนาการผลิตยางพาราของสมาชิกสหกรณ์ผู้ผลิตยางพารา อำเภอห้วยยอด จังหวัดตรัง. วิทยานิพนธ์วิทยาศาสตรมหาบัณฑิต, สาขาเทคโนโลยีเกษตร คณะวิทยาศาสตร์, มหาวิทยาลัยแม่โจ้ วิทยาเขตชุมพร.

ประคอง กรรณสูตร. 2542. สถิติเพื่อการวิจัยทางพฤติกรรมศาสตร์. กรุงเทพฯ: จุฬาลงกรณ์มหาวิทยาลัย.

ประคอง ส่งเสริม. 2542. ความต้องการของเกษตรกรต่อการส่งเสริมการผลิตยางพาราในจังหวัดหนองคาย. วิทยานิพนธ์วิทยาศาสตรมหาบัณฑิต, สาขาการจัดการอุตสาหกรรม คณะวิทยาศาสตร์, มหาวิทยาลัยขอนแก่น.



- ประภัสสร สมบัติศรี. 2549. ความพึงพอใจของเกษตรกรที่มีต่อโครงการส่งเสริมการปลูกยางพารา. วิทยานิพนธ์วิทยาศาสตรมหาบัณฑิต, สาขาพืชศาสตร์ คณะวิทยาศาสตร์, มหาวิทยาลัยเกษตรศาสตร์ วิทยาเขตกำแพงแสน.
- ประพาส รมเย็น. 2547. ราคาขายแผ่นดิบคุณภาพ 3 ปี 2545-2549. ฝ่ายการบริการข้อมูลและราคาขาย สำนักงานตลาดกลางยางพาราหาดใหญ่.
- ปิยดา สุริยะการ. 2550. ฝ่ายยุทธศาสตร์และสารสนเทศ. สำนักวิชาการ สำนักงานกองทุนสงเคราะห์การทำสวนยาง. <http://www.gotoknow.org/blog/smihla> (สืบค้นเมื่อ 22 พฤษภาคม 2552).
- ปรุทธิพย์ สุระมนตรี. 2551. พระบรมราชาวิทการศึกษ.วารสารวิชาการเฉลิมพระเกียรติ. <http://isc.ru.ac.th/data/ED0001070.doc> (สืบค้นเมื่อ 25 กุมภาพันธ์ 2554).
- พัฒนวิดี ชูโตและคณะ. 2540. จริยธรรมกับการพัฒนาคุณภาพชีวิต. กรุงเทพฯ: สมชายการพิมพ์.
- พลชิต บัวแก้ว. 2550. การประเมินผลโครงการงานตลาดประมุลยางพารา.สำนักงานกองทุนสงเคราะห์การทำสวนยาง.
- พูลศักดิ์ อินทร์โยธา. 2540. การประเมินผลโครงการงานตลาดประมุลยางพารา.กรุงเทพฯ: จุฬาลงกรณ์มหาวิทยาลัย.
- เพชรน้อย สิงห์ช่างชัย. 2542. ปัจจัยที่มีอิทธิพลต่อภาวะสุขภาพของแรงงานหญิงย้ายถิ่นในโรงงานอุตสาหกรรมยางพารา จังหวัดสงขลา. วิทยานิพนธ์พยาบาลศาสตรมหาบัณฑิต, สาขาวิชาการพยาบาลผู้ใหญ่ คณะพยาบาลศาสตร์, มหาวิทยาลัยสงขลานครินทร์ วิทยาเขตหาดใหญ่.
- ไพรัตน์ ทรงพาณิชย์. 2550. ข้อมูลยางพาราไทย. ม.ป.ป.สำนักงานเศรษฐกิจการเกษตร. <http://www.oae.go.th/main..html> (สืบค้นเมื่อ 12 เมษายน 2554).
- วัฒนศักดิ์ ศรีสมบัติ. 2542. ความคิดเห็นของสมาชิกกลุ่มเกษตรกรผู้ปลูกยางพาราต่อการดำเนินการธุรกิจเกษตรในจังหวัดนครศรีธรรมราช.วิทยานิพนธ์วิทยาศาสตรมหาบัณฑิต, สาขาพืชศาสตร์ คณะวิทยาศาสตร์, มหาวิทยาลัยเชียงใหม่.

- แววสุดา หนูอุไร. 2542. ศึกษาวัฒนธรรมการทำงานของคนสวนยางพาราในตำบลทับช้าง อำเภอนาทวี จังหวัดสงขลา. วิทยานิพนธ์ศิลปศาสตรมหาบัณฑิต, สาขาวัฒนธรรมศึกษา คณะศิลปศาสตร์, มหาวิทยาลัยทักษิณ วิทยาเขตสงขลา.
- ศิริจิต พุ่มหว่า และบัญชา สมบูรณ์สุข. 2541. ความเป็นไปได้ในการพัฒนาอวารภาพทางการเกษตร ในระบบสังคมเกษตรการผลิตยางพาราจังหวัดสงขลาและจังหวัดสตูล. สาขาพัฒนาการเกษตร คณะทรัพยากรธรรมชาติ, มหาวิทยาลัยสงขลานครินทร์ วิทยาเขตหาดใหญ่.
- ศิวพร จันทร์หอม. 2546. การจัดการแรงงานและผลผลิตของเจ้าของสวนยางพาราในอำเภอเมือง จังหวัดตรัง. วิทยานิพนธ์วิทยาศาสตรมหาบัณฑิต, สาขาเทคโนโลยีการผลิต คณะวิทยาศาสตร์, มหาวิทยาลัยเกษตรศาสตร์ วิทยาเขตกำแพงแสน.
- ศิษฐ์วัช มั่นเศรษฐวิทย์. 2544. การศึกษาสถานภาพและปัญหาเกษตรกรชาวสวนยางพาราใน จังหวัดสงขลา ปัตตานี ยะลา นราธิวาส และสตูล ที่มีผลกระทบต่อโครงการสามเหลี่ยม เศรษฐกิจ อินโดนีเซีย มาเลเซีย. วิทยานิพนธ์บริหารธุรกิจมหาบัณฑิต, สาขาบริหารธุรกิจ คณะวิทยาการจัดการ, มหาวิทยาลัยราชภัฏยะลา.
- สดันยรักษ์ พรหมขวัญ. 2541. ประสิทธิภาพทางการตลาดของตลาดประมูลยางพารา. วิทยานิพนธ์ วิทยาศาสตรมหาบัณฑิต, สาขาเทคโนโลยียาง คณะวิทยาศาสตร์, มหาวิทยาลัยแม่โจ้.
- สุภูมิ วงษ์เอก. 2543. ตลาดยางของไทย. กรมวิชาการเกษตร กระทรวงเกษตรและสหกรณ์. กรุงเทพฯ: โรงพิมพ์ชุมนุมสหกรณ์การเกษตรแห่งประเทศไทย.
- สุวรรณ จันเรือง. 2552. ความไม่เป็นธรรมของแรงงานจ้างนอกระบบ. ความไม่เป็นธรรมของ แรงงาน. [http://www.thailawyer.net/surapolhk/d01\\_6.htm](http://www.thailawyer.net/surapolhk/d01_6.htm) (สืบค้นเมื่อ 16 สิงหาคม 2554).
- สธนธร เบญจศิริชัย. 2552. การจัดการทางการเงินในครัวเรือนของเกษตรกรชาวสวนยางพารา ตำบลคำพุงเสา อำเภอหาดใหญ่ จังหวัดสงขลา. วิทยานิพนธ์ศิลปศาสตรมหาบัณฑิต, สาขาพัฒนามนุษย์และสังคม คณะศิลปศาสตร์, มหาวิทยาลัยสงขลานครินทร์ วิทยาเขตหาดใหญ่.

สมโชค ศรีมณี. 2541. ปัญหาการจ้างแรงงานกรีดยางพารา ศึกษากรณี :แรงงานในอำเภอฉวาง จังหวัดนครศรีธรรมราช.วิทยานิพนธ์วิทยาศาสตรมหาบัณฑิต, สาขาพัฒนาการเกษตร คณะทรัพยากรธรรมชาติ, มหาวิทยาลัยสงขลานครินทร์ วิทยาเขตหาดใหญ่.

สมนึก พันธา. 2530. มโนคติเกี่ยวกับพฤติกรรมเชิงจริยธรรมของนักเรียนระดับประถมศึกษาปีที่ 4 สำนักงานประถมศึกษาอำเภอเมืองชลบุรี จังหวัดชลบุรี. สาขาเทคโนโลยีการยาง คณะเกษตรศาสตร์, มหาวิทยาลัยเกษตรศาสตร์ วิทยาเขตบางเขน.

สมบัติ ศรีจันทร์. 2547. ความพึงพอใจของแรงงานกรีดยางพารา อำเภอห้วยยอด จังหวัดตรัง วิทยานิพนธ์วิทยาศาสตรมหาบัณฑิต, สาขาพัฒนาการเกษตร คณะทรัพยากรธรรมชาติ, มหาวิทยาลัยสงขลานครินทร์ วิทยาเขตหาดใหญ่.

สุภา แก้วบริสุทธิ์. 2547. คุณภาพชีวิตของเกษตรกรชาวสวนยางพาราและปัจจัยที่มีอิทธิพลต่อ คุณภาพชีวิตเกษตรกรชาวสวนยางพารา จังหวัดสงขลา. วิทยานิพนธ์วิทยาศาสตรมหาบัณฑิต, สาขาเทคโนโลยีการเกษตร คณะทรัพยากรธรรมชาติ, มหาวิทยาลัยสงขลานครินทร์ วิทยาเขตหาดใหญ่.

สุภาภรณ์ อัสวไชยชาญ. 2541. ยางพาราในระบบเศรษฐกิจไทย. รอบรู้เรื่องยางพารา.

สุรางค์ ใจ้วตระกูล. 2548. จิตวิสัยวัยรุ่น. วารสารจิตวิทยา. กรุงเทพฯ: จุฬาลงกรณ์มหาวิทยาลัย.

เสาวนิต รัตนวิจิตร. 2547. ความรู้คู่หลักคุณธรรมจริยธรรมในสังคมไทย.

<http://www.kr.ac.th/ebook2/reera/3.html> (สืบค้นเมื่อ 28 เมษายน 2554).

อภิชาติ จงกล. 2554. ความรอบรู้ในความยุติธรรมและความไม่เป็นธรรมของแรงงาน.

<http://www.reg.dekdee.ac.th/teacher/sakkasam/lesson 2. html> (สืบค้นเมื่อ 20 สิงหาคม 2554).

อภิสม่า เข็นบุตร. 2544. การวิเคราะห์ทางเศรษฐกิจการผลิตยางพาราในเขตสหกรณ์กองทุนสวนยางสตึกคูเมือง จังหวัดบุรีรัมย์. วิทยานิพนธ์วิทยาศาสตรมหาบัณฑิต, สาขาเทคโนโลยีการเกษตร คณะเกษตรศาสตร์, มหาวิทยาลัยเกษตรศาสตร์ วิทยาเขตกำแพงแสน.

อภิสิทธิ์ ไชยลาภ. 2545. ผลผลิตยางพาราในสวนป่าของกรมป่าไม้.กรมป่าไม้.

อร จุนธิระพงศ์. 2543. ผลกระทบเชิงเศรษฐกิจและสังคมของการผลิตยางพาราในภาคตะวันออกเฉียงเหนือของประเทศไทย.วิทยานิพนธ์วิทยาศาสตรมหาบัณฑิต, สาขาการเทคโนโลยีการผลิตยาง คณะวิทยาศาสตร์, มหาวิทยาลัยเชียงใหม่.

อัจฉริยา สุกใส. 2550. คุณลักษณะที่พึงประสงค์ของผู้ประกอบอาชีพรับจ้างกรีดยางพารา ตำบลโลกสะบ้า อำเภอนาโยง จังหวัดตรัง.สารนิพนธ์ศิลปศาสตรมหาบัณฑิต, สาขาพัฒนามนุษย์และสังคม คณะศิลปศาสตร์, มหาวิทยาลัยสงขลานครินทร์ วิทยาเขตหาดใหญ่.

ฮาพีชา เมะมิง. 2551. ปัจจัยด้านเศรษฐกิจ สังคม และวัฒนธรรมการปฏิบัติงานในสวนยางพาราที่เกี่ยวข้องกับผลกระทบด้านสิ่งแวดล้อมและสุขภาวะของเกษตรกร ในอำเภอระแงะ จังหวัดนราธิวาส. วิทยานิพนธ์วิทยาศาสตรมหาบัณฑิต, สาขาพัฒนาการเกษตร คณะทรัพยากรธรรมชาติ, มหาวิทยาลัยสงขลานครินทร์ วิทยาเขตหาดใหญ่.

ฮาดี หวังแอ. 2544. ระบบธุรกิจแปรรูปยางพารา.วิทยานิพนธ์วิทยาศาสตรมหาบัณฑิต,สาขาเทคโนโลยียาง คณะเกษตรศาสตร์, มหาวิทยาลัยเกษตรศาสตร์ วิทยาเขตบางเขน.

Angchuan A. 2000. Progress on rubber strategy.Rubber international magazine.

Arshard N.L.,and Ismal.,T. 2009. Maximizing land use in rubber small holdings.The progress and Development of rubber smallholders seminar, Pelebang, Indonesia.

Somboonsuke B. 1994. Natural and Education and Demonstration on conservation development and Restoration resources and Environment in the disaster area, Amphoe Piboon, Changwat Nakornsrihummarat.Prince of Songkhla University Hatyai.

Somboonsuke B. 1997. The database design and management in para rubber production in Southern : Case study of rubber replanting.Prince of Songkhla University Hatyai.

Somboonsuke B. 2009. Agricultural system of natural para rubber smallholding sector in Thailand: System, Technology, Organization, Economics and Policy implication. department of agricultural development, Thailand: Faculty of natural resources, Prince of Songkhla University Hatyai.

Yamane T. 1970. Statistics. An introductory Analysis. New York.

### บุคลากรกรม

กลอยใจ บุญเทพ เป็นผู้ให้สัมภาษณ์, วาสนา ประสมศรี เป็นผู้สัมภาษณ์, ที่บ้านเลขที่ 127/3 หมู่ที่ 10 ตำบลปริก อำเภอสระเดา จังหวัดสงขลา เมื่อวันที่ 21 มีนาคม 2554.

กocchi เลहनูด เป็นผู้ให้สัมภาษณ์, วาสนา ประสมศรี เป็นผู้สัมภาษณ์, ที่บ้านเลขที่ 43 หมู่ที่ 2 ตำบลปริก อำเภอสระเดา จังหวัดสงขลา เมื่อวันที่ 21 มีนาคม 2554.

กัญญา สว่างรัฐ เป็นผู้ให้สัมภาษณ์, วาสนา ประสมศรี เป็นผู้สัมภาษณ์, ที่บ้านเลขที่ 205 หมู่ที่ 1 ตำบลปริก อำเภอสระเดา จังหวัดสงขลา เมื่อวันที่ 18 มีนาคม 2554.

กัลยา วาดี เป็นผู้ให้สัมภาษณ์, วาสนา ประสมศรี เป็นผู้สัมภาษณ์, ที่บ้านเลขที่ 171/1 หมู่ที่ 1 ตำบลปริก อำเภอสระเดา จังหวัดสงขลา เมื่อวันที่ 17 มีนาคม 2554.

กานดา หมัดยาบา เป็นผู้ให้สัมภาษณ์, วาสนา ประสมศรี เป็นผู้สัมภาษณ์, ที่บ้านเลขที่ 168/2 หมู่ที่ 2 อำเภอบางกล่ำ จังหวัดสงขลา เมื่อวันที่ 29 มีนาคม 2554.

กิตติพงษ์ เหมือนทองเกื้อ เป็นผู้ให้สัมภาษณ์, วาสนา ประสมศรี เป็นผู้สัมภาษณ์, ที่บ้านเลขที่ 127/7 หมู่ที่ 3 ตำบลทุ่งตำเสา อำเภอหาดใหญ่ จังหวัดสงขลา เมื่อวันที่ 5 เมษายน 2554.

กิติภูมิ ศรีวัง เป็นผู้ให้สัมภาษณ์, วาสนา ประสมศรี เป็นผู้สัมภาษณ์, ที่บ้านเลขที่ 163 หมู่ที่ 2 ตำบลเขาพระ อำเภอรัตภูมิ จังหวัดสงขลา เมื่อวันที่ 27 มีนาคม 2554.

ขวัญตามหาพล เป็นผู้ให้สัมภาษณ์, วาสนา ประสมศรี เป็นผู้สัมภาษณ์, ที่บ้านเลขที่ 86/1 หมู่ที่ 4 ตำบล ปริก อำเภอสระเดา จังหวัดสงขลา เมื่อวันที่ 22 มีนาคม 2554.

จิม ทัดสโร เป็นผู้ให้สัมภาษณ์, วาสนา ประสมศรี เป็นผู้สัมภาษณ์, ที่บ้านเลขที่ 79 หมู่ที่ 6 บ้านปริกตก ตำบลปริก อำเภอสระเดา จังหวัดสงขลา เมื่อวันที่ 22 มีนาคม 2554.

เคลื่อน ฤทธิเดช เป็นผู้ให้สัมภาษณ์, วาสนา ประสมศรี เป็นผู้สัมภาษณ์, ที่บ้านเลขที่ 4/2 หมู่ที่ 6 อำเภอนาหม่อม จังหวัดสงขลา เมื่อวันที่ 20 มีนาคม 2554.

เคลือม สุวรรณ เป็นผู้ให้สัมภาษณ์, วาสนา ประสมศรี เป็นผู้สัมภาษณ์, ที่บ้านเลขที่ 111 หมู่ที่ 11 ตำบล เขาพระ อำเภอรัตภูมิ จังหวัดสงขลา เมื่อวันที่ 25 มีนาคม 2554.

- เทียน มากมณี เป็นผู้ให้สัมภาษณ์, วาสนา ประสมศรี เป็นผู้สัมภาษณ์, ที่บ้านเลขที่ 27/5 หมู่ที่ 2  
อำเภอควนเนียง จังหวัดสงขลา เมื่อวันที่ 27 มีนาคม 2554.
- จงจิตต์ สุขสว่าง เป็นผู้ให้สัมภาษณ์, วาสนา ประสมศรี เป็นผู้สัมภาษณ์, ที่บ้านเลขที่ 24 หมู่ที่ 7  
ตำบลทุ่งคำเสา อำเภอหาดใหญ่ จังหวัดสงขลา เมื่อวันที่ 5 เมษายน 2554.
- จรรยา นวลบุญ เป็นผู้ให้สัมภาษณ์, วาสนา ประสมศรี เป็นผู้สัมภาษณ์, ที่บ้านเลขที่ 27 หมู่ที่ 8  
บ้านคลองเขลื้อน ตำบลเขาพระ อำเภอรัตภูมิ จังหวัดสงขลา เมื่อวันที่ 28 เมษายน 2554.
- จันทิมา คำแป้น เป็นผู้ให้สัมภาษณ์, วาสนา ประสมศรี เป็นผู้สัมภาษณ์, ที่บ้านเลขที่ 242 หมู่ที่ 1  
อำเภอควนเนียง จังหวัดสงขลา เมื่อวันที่ 30 มีนาคม 2554.
- จารึก ธาระบุรณ์ เป็นผู้ให้สัมภาษณ์, วาสนา ประสมศรี เป็นผู้สัมภาษณ์, ที่บ้านเลขที่ 102/2 หมู่ที่ 1  
ตำบลเขาพระ อำเภอรัตภูมิ จังหวัดสงขลา เมื่อวันที่ 26 มีนาคม 2554.
- จ้านง รัตนกุล เป็นผู้ให้สัมภาษณ์, วาสนา ประสมศรี เป็นผู้สัมภาษณ์, ที่บ้านเลขที่ 122 หมู่ที่ 11  
บ้านทุ่ง หลุมนก ตำบลปริก อำเภอสะเดา จังหวัดสงขลา เมื่อวันที่ 13 มีนาคม 2554.
- จินตนา เกตุเอียด เป็นผู้ให้สัมภาษณ์, วาสนา ประสมศรี เป็นผู้สัมภาษณ์, ที่บ้านเลขที่ 106 หมู่ที่ 2  
อำเภอบางกล่ำ จังหวัดสงขลา เมื่อวันที่ 27 มีนาคม 2554.
- จิราภรณ์ จันทรค้อ เป็นผู้ให้สัมภาษณ์, วาสนา ประสมศรี เป็นผู้สัมภาษณ์, ที่บ้านเลขที่ 35 หมู่ที่ 1  
บ้านปริก ตำบลปริก อำเภอสะเดา จังหวัดสงขลา เมื่อวันที่ 17 มีนาคม 2554.
- จิราภา เศียรวง เป็นผู้ให้สัมภาษณ์, วาสนา ประสมศรี เป็นผู้สัมภาษณ์, ที่บ้านเลขที่ 265 หมู่ที่ 1  
ตำบล ทุ่งคำเสา อำเภอหาดใหญ่ จังหวัดสงขลา เมื่อวันที่ 30 มีนาคม 2554.
- จิรพรรณ ขวัญชุม เป็นผู้ให้สัมภาษณ์, วาสนา ประสมศรี เป็นผู้สัมภาษณ์, ที่บ้านเลขที่ 70/9  
หมู่ที่ 6 ตำบลเขาพระ อำเภอรัตภูมิ จังหวัดสงขลา เมื่อวันที่ 24 มีนาคม 2554.
- จรัส สถิต เป็นผู้ให้สัมภาษณ์, วาสนา ประสมศรี เป็นผู้สัมภาษณ์, ที่สำนักงานเกษตรอำเภอ  
สะเดา อำเภอสะเดา จังหวัดสงขลา เมื่อวันที่ 11 กุมภาพันธ์ 2554.

เจียม กือตุง เป็นผู้ให้สัมภาษณ์, วาสนา ประสมศรี เป็นผู้สัมภาษณ์, ที่บ้านเลขที่ 124/3 หมู่ที่ 1  
อำเภอ บางกล้า จังหวัดสงขลา เมื่อวันที่ 30 มีนาคม 2554.

เจือ ทองคำ เป็นผู้ให้สัมภาษณ์, วาสนา ประสมศรี เป็นผู้สัมภาษณ์, ที่บ้านเลขที่ 3/1 หมู่ที่ 6  
บ้านบนควน ตำบลเขาพระ อำเภอรัตภูมิ จังหวัดสงขลา เมื่อวันที่ 25 มีนาคม 2554.

ซ้อย ชัยรัตน์ เป็นผู้ให้สัมภาษณ์, วาสนา ประสมศรี เป็นผู้สัมภาษณ์, ที่บ้านเลขที่ 35 หมู่ที่ 1  
ตำบลปรัก อำเภอสะเดา จังหวัดสงขลา เมื่อวันที่ 17 มีนาคม 2554.

ชัยรัตน์ พุดหอม เป็นผู้ให้สัมภาษณ์, วาสนา ประสมศรี เป็นผู้สัมภาษณ์, ที่บ้านเลขที่ 147 หมู่ที่ 7  
ตำบลทุ่งตำเสา อำเภอหาดใหญ่ จังหวัดสงขลา เมื่อวันที่ 28 มีนาคม 2554.

ไชยะ กาญจนแก้ว เป็นผู้ให้สัมภาษณ์, วาสนา ประสมศรี เป็นผู้สัมภาษณ์, ที่บ้านเลขที่ 52 หมู่ที่ 4  
ตำบลเขามิเกียรติ อำเภอสะเดา จังหวัดสงขลา เมื่อวันที่ 13 กุมภาพันธ์ 2554.

ชื่น กฤษณกุล เป็นผู้ให้สัมภาษณ์, วาสนา ประสมศรี เป็นผู้สัมภาษณ์, ที่บ้านเลขที่ 163 หมู่ที่ 3  
บ้านนาเล็ก ตำบลเขาพระ อำเภอรัตภูมิ จังหวัดสงขลา เมื่อวันที่ 13 มีนาคม 2554.

ชื่น คำแป้น เป็นผู้ให้สัมภาษณ์, วาสนา ประสมศรี เป็นผู้สัมภาษณ์, ที่บ้านเลขที่ 41/1 หมู่ที่ 7  
ตำบลเขาพระ อำเภอรัตภูมิ จังหวัดสงขลา เมื่อวันที่ 27 มีนาคม 2554.

โชเพีย บินลาเตะ เป็นผู้ให้สัมภาษณ์, วาสนา ประสมศรี เป็นผู้สัมภาษณ์, ที่บ้านเลขที่ 45 หมู่ที่ 1  
บ้านปรัก ตำบลปรัก อำเภอสะเดา จังหวัดสงขลา เมื่อวันที่ 17 มีนาคม 2554.

ณรงค์ชัย ส่งใจ เป็นผู้ให้สัมภาษณ์, วาสนา ประสมศรี เป็นผู้สัมภาษณ์, ที่บ้านเลขที่ 6 หมู่ที่ 6  
ตำบลเขาพระ อำเภอรัตภูมิ จังหวัดสงขลา เมื่อวันที่ 24 มีนาคม 2554.

ดวงใจ รักจิตร เป็นผู้ให้สัมภาษณ์, วาสนา ประสมศรี เป็นผู้สัมภาษณ์, ที่บ้านเลขที่ 113/6 หมู่ที่ 6  
อำเภอ นาหม่อม จังหวัดสงขลา เมื่อวันที่ 26 มีนาคม 2554.

เดือนใจ ทองบุรณ์ เป็นผู้ให้สัมภาษณ์, วาสนา ประสมศรี เป็นผู้สัมภาษณ์, ที่บ้านเลขที่ 124/1  
หมู่ที่ 3 ตำบลทุ่งตำเสา อำเภอหาดใหญ่ จังหวัดสงขลา เมื่อวันที่ 17 มีนาคม 2554.



แก้ว เพชรรัตน์ เป็นผู้ให้สัมภาษณ์, วาสนา ประสมศรี เป็นผู้สัมภาษณ์, ที่บ้านเลขที่ 271 หมู่ที่ 4 ตำบลปรัก อำเภอสระเคา จังหวัดสงขลา เมื่อวันที่ 17 มีนาคม 2554.

ถวิล เขาเทกุล เป็นผู้ให้สัมภาษณ์, วาสนา ประสมศรี เป็นผู้สัมภาษณ์, ที่บ้านเลขที่ 55 หมู่ที่ 7 อำเภอกวนเนียง จังหวัดสงขลา เมื่อวันที่ 28 มีนาคม 2554.

ทวี วรรณดี เป็นผู้ให้สัมภาษณ์, วาสนา ประสมศรี เป็นผู้สัมภาษณ์, ที่บ้านเลขที่ 90 หมู่ที่ 12 ตำบลลูหาใต้ อำเภอรัตภูมิ จังหวัดสงขลา เมื่อวันที่ 5 กุมภาพันธ์ 2554.

ทำเนียบ หนุยัง เป็นผู้ให้สัมภาษณ์, วาสนา ประสมศรี เป็นผู้สัมภาษณ์, ที่บ้านเลขที่ 174 หมู่ที่ 4 ตำบลทุ่งคำเสา อำเภอกาดีใหญ่ จังหวัดสงขลา เมื่อวันที่ 30 มีนาคม 2554.

นพร ยังสง เป็นผู้ให้สัมภาษณ์, วาสนา ประสมศรี เป็นผู้สัมภาษณ์, ที่บ้านเลขที่ 35 หมู่ที่ 2 ตำบลเขาพระ อำเภอรัตภูมิ จังหวัดสงขลา เมื่อวันที่ 27 มีนาคม 2554.

น้อม ไกล้มิม เป็นผู้ให้สัมภาษณ์, วาสนา ประสมศรี เป็นผู้สัมภาษณ์, ที่บ้านเลขที่ 221/6 หมู่ที่ 10 ตำบลปรัก อำเภอสระเคา จังหวัดสงขลา เมื่อวันที่ 21 มีนาคม 2554.

น๊ะ บินโต๊ะหมาด เป็นผู้ให้สัมภาษณ์, วาสนา ประสมศรี เป็นผู้สัมภาษณ์, ที่บ้านเลขที่ 57/3 หมู่ที่ 2 อำเภอบางกล่า จังหวัดสงขลา เมื่อวันที่ 28 มีนาคม 2554.

นิกรณั้ เหมาะะนิช เป็นผู้ให้สัมภาษณ์, วาสนา ประสมศรี เป็นผู้สัมภาษณ์, ที่บ้านเลขที่ 241 หมู่ที่ 10 ตำบลปรัก อำเภอสระเคา จังหวัดสงขลา เมื่อวันที่ 18 มีนาคม 2554.

น้อม ไกรสรศรี เป็นผู้ให้สัมภาษณ์, วาสนา ประสมศรี เป็นผู้สัมภาษณ์, ที่บ้านเลขที่ 21 หมู่ที่ 1 บ้านปรัก ตำบลปรัก อำเภอสระเคา จังหวัดสงขลา เมื่อวันที่ 17 มีนาคม 2554.

บุญศรี ณาโย เป็นผู้ให้สัมภาษณ์, วาสนา ประสมศรี เป็นผู้สัมภาษณ์, ที่บ้านเลขที่ 7/1 หมู่ที่ 2 ตำบลเขาพระ อำเภอรัตภูมิ จังหวัดสงขลา เมื่อวันที่ 27 มีนาคม 2554.

ประคอง สุวรรณดี เป็นผู้ให้สัมภาษณ์, วาสนา ประสมศรี เป็นผู้สัมภาษณ์, ที่บ้านเลขที่ 303 หมู่ที่ 1 ตำบลปรัก อำเภอสระเคา จังหวัดสงขลา เมื่อวันที่ 18 มีนาคม 2554.

ประคัน ช่างเข็ม เป็นผู้ให้สัมภาษณ์, วาสนา ประสมศรี เป็นผู้สัมภาษณ์, ที่บ้านเลขที่ 22 หมู่ที่ 3 ตำบลเขาพระ อำเภอรัตนภูมิ จังหวัดสงขลา เมื่อวันที่ 25 มีนาคม 2554.

ประจวบ ไกรศรีศรี เป็นผู้ให้สัมภาษณ์, วาสนา ประสมศรี เป็นผู้สัมภาษณ์, ที่บ้านเลขที่ 26/8 หมู่ที่ 2 ตำบลเขาพระ อำเภอหาดใหญ่ จังหวัดสงขลา เมื่อวันที่ 4 กุมภาพันธ์ 2554

ประจวบ เขตนิม เป็นผู้ให้สัมภาษณ์, วาสนา ประสมศรี เป็นผู้สัมภาษณ์, ที่บ้านเลขที่ 31 หมู่ที่ 6 ตำบลทุ่งตำเสา อำเภอหาดใหญ่ จังหวัดสงขลา เมื่อวันที่ 28 มีนาคม 2554.

ประดับ สุวรรณรัตน์ เป็นผู้ให้สัมภาษณ์, วาสนา ประสมศรี เป็นผู้สัมภาษณ์, ที่บ้านเลขที่ 13/2 หมู่ที่ 1 ตำบลปริก อำเภอสะเดา จังหวัดสงขลา เมื่อวันที่ 18 มีนาคม 2554.

ประนอม ศรีแก้ว เป็นผู้ให้สัมภาษณ์, วาสนา ประสมศรี เป็นผู้สัมภาษณ์, ที่บ้านเลขที่ 21 หมู่ที่ 8 ตำบลเขาพระ อำเภอรัตนภูมิ จังหวัดสงขลา เมื่อวันที่ 26 มีนาคม 2554.

ปราณี ชุนบันเดิง เป็นผู้ให้สัมภาษณ์, วาสนา ประสมศรี เป็นผู้สัมภาษณ์, ที่บ้านเลขที่ 16 หมู่ที่ 10 ตำบลปริก อำเภอสะเดา จังหวัดสงขลา เมื่อวันที่ 21 มีนาคม 2554.

ปรีดา รัตนกุล เป็นผู้ให้สัมภาษณ์, วาสนา ประสมศรี เป็นผู้สัมภาษณ์, ที่บ้านเลขที่ 67 หมู่ที่ 1 บ้านปริก ตำบลปริก อำเภอสะเดา จังหวัดสงขลา เมื่อวันที่ 26 มีนาคม 2554.

แพ้ว บุญซัด เป็นผู้ให้สัมภาษณ์, วาสนา ประสมศรี เป็นผู้สัมภาษณ์, ที่บ้านเลขที่ 44/1 หมู่ที่ 11 ตำบลเขาพระ อำเภอรัตนภูมิ จังหวัดสงขลา เมื่อวันที่ 25 มีนาคม 2554.

พนิดา สว่างนนท์ เป็นผู้ให้สัมภาษณ์, วาสนา ประสมศรี เป็นผู้สัมภาษณ์, ที่บ้านเลขที่ 114/7 หมู่ที่ 2 อำเภอบางกล่ำ จังหวัดสงขลา เมื่อวันที่ 4 เมษายน 2554.

พร สุขงาม เป็นผู้ให้สัมภาษณ์, วาสนา ประสมศรี เป็นผู้สัมภาษณ์, ที่บ้านเลขที่ 221/1 หมู่ที่ 6 บ้านปริกตก ตำบลปริก อำเภอสะเดา จังหวัดสงขลา เมื่อวันที่ 17 มีนาคม 2554.

พันธ์ธีรา เกื้อกุล เป็นผู้ให้สัมภาษณ์, วาสนา ประสมศรี เป็นผู้สัมภาษณ์, ที่บ้านเลขที่ 41/8 หมู่ที่ 6 ตำบลเขาพระ อำเภอรัตนภูมิ จังหวัดสงขลา เมื่อวันที่ 25 มีนาคม 2554.

พิตร นุ่นมีสี เป็นผู้ให้สัมภาษณ์, วาสนา ประสมศรี เป็นผู้สัมภาษณ์, ที่บ้านเลขที่ 263 หมู่ที่ 8  
อำเภอ ควนเนียง จังหวัดสงขลา เมื่อวันที่ 30 มีนาคม 2554.

พิราบ ขุนกำแพง เป็นผู้ให้สัมภาษณ์, วาสนา ประสมศรี เป็นผู้สัมภาษณ์, ที่บ้านเลขที่ 156 หมู่ที่ 2  
อำเภอบางกล่ำ จังหวัดสงขลา เมื่อวันที่ 24 มีนาคม 2554.

เพ็ญศิริ คงสกุล เป็นผู้ให้สัมภาษณ์, วาสนา ประสมศรี เป็นผู้สัมภาษณ์, ที่บ้านเลขที่ 19 หมู่ที่ 7  
ตำบลทุ่งตำเสา อำเภอหาดใหญ่ จังหวัดสงขลา เมื่อวันที่ 29 มีนาคม 2554.

เพียน สระศรีทอง เป็นผู้ให้สัมภาษณ์, วาสนา ประสมศรี เป็นผู้สัมภาษณ์, ที่บ้านเลขที่ 8 หมู่ที่ 2  
ตำบลเขาพระ อำเภอรัตภูมิ จังหวัดสงขลา เมื่อวันที่ 27 มีนาคม 2554.

มารีย์ยา หมัดโต๊ะหมาด เป็นผู้ให้สัมภาษณ์, วาสนา ประสมศรี เป็นผู้สัมภาษณ์, ที่บ้านเลขที่ 49/1  
หมู่ที่ 4 บ้านกะเคียนเกา ตำบลปริก อำเภอสะเดา จังหวัดสงขลา เมื่อวันที่ 22 มีนาคม  
2554.

มู้อา บินหนิม เป็นผู้ให้สัมภาษณ์, วาสนา ประสมศรี เป็นผู้สัมภาษณ์, ที่บ้านเลขที่ 6 หมู่ที่ 7  
ตำบลทุ่งตำเสา อำเภอหาดใหญ่ จังหวัดสงขลา เมื่อวันที่ 5 เมษายน 2554.

เมธัส บินลาเตะ เป็นผู้ให้สัมภาษณ์, วาสนา ประสมศรี เป็นผู้สัมภาษณ์, ที่บ้านเลขที่ 10/3 หมู่ที่ 3  
ตำบลเขาพระ อำเภอรัตภูมิ จังหวัดสงขลา เมื่อวันที่ 25 มีนาคม 2554.

เมธา ละอองแก้ว เป็นผู้ให้สัมภาษณ์, วาสนา ประสมศรี เป็นผู้สัมภาษณ์, ที่บ้านเลขที่ 108/3 หมู่ที่ 4  
ตำบลปริก อำเภอสะเดา จังหวัดสงขลา เมื่อวันที่ 22 มีนาคม 2554.

ยุพานวลวดี เป็นผู้ให้สัมภาษณ์, วาสนา ประสมศรี เป็นผู้สัมภาษณ์, ที่บ้านเลขที่ 28 หมู่ที่ 1  
อำเภอควนเนียง จังหวัดสงขลา เมื่อวันที่ 30 มีนาคม 2554.

ยูเวน ไม่มีนามสกุล (แรงงานพม่า) เป็นผู้ให้สัมภาษณ์, วาสนา ประสมศรี เป็นผู้สัมภาษณ์,  
หมู่ที่ 11 ตำบลปริก อำเภอสะเดา จังหวัดสงขลา เมื่อวันที่ 21 มีนาคม 2554.

ยูหัด หะเงะ เป็นผู้ให้สัมภาษณ์, วาสนา ประสมศรี เป็นผู้สัมภาษณ์, ที่บ้านเลขที่ 104 หมู่ที่ 6  
ตำบลคลองหอยโข่ง อำเภอคลองหอยโข่ง จังหวัดสงขลา เมื่อวันที่ 28 มีนาคม 2554.

ยุทธ หะเงะ เป็นผู้ให้สัมภาษณ์, วาสนา ประสมศรี เป็นผู้สัมภาษณ์, ที่บ้านเลขที่ 104 หมู่ที่ 6  
ตำบลคลองหอยโข่ง อำเภอกลองหอยโข่ง จังหวัดสงขลา เมื่อวันที่ 28 มีนาคม 2554.

เชื่อน อินทร์ชัย เป็นผู้ให้สัมภาษณ์, วาสนา ประสมศรี เป็นผู้สัมภาษณ์, ที่บ้านเลขที่ 59 หมู่ที่ 5  
ตำบลเขาพระ อำเภอรัตภูมิ จังหวัดสงขลา เมื่อวันที่ 26 มีนาคม 2554.

รอม กาศา เป็นผู้ให้สัมภาษณ์, วาสนา ประสมศรี เป็นผู้สัมภาษณ์, ที่บ้านเลขที่ 246 หมู่ที่ 8  
ตำบลเขาพระ อำเภอรัตภูมิ จังหวัดสงขลา เมื่อวันที่ 26 มีนาคม 2554.

ระเบียบ สุทธิศาร่า เป็นผู้ให้สัมภาษณ์, วาสนา ประสมศรี เป็นผู้สัมภาษณ์, ที่บ้านเลขที่ 23/1  
หมู่ที่ 2 ตำบลทุ่งตำเสา อำเภอหาดใหญ่ จังหวัดสงขลา เมื่อวันที่ 17 มีนาคม 2554.

ราชิต คงกาลิหมื่น เป็นผู้ให้สัมภาษณ์, วาสนา ประสมศรี เป็นผู้สัมภาษณ์, ที่บ้านเลขที่ 22 หมู่ที่ 1  
ตำบลปริก อำเภอสะเดา จังหวัดสงขลา เมื่อวันที่ 18 มีนาคม 2554.

เรียม แซะอาหลี เป็นผู้ให้สัมภาษณ์, วาสนา ประสมศรี เป็นผู้สัมภาษณ์, ที่บ้านเลขที่ 117/5 หมู่ที่ 6  
อำเภอนาหม่อม จังหวัดสงขลา เมื่อวันที่ 26 มีนาคม 2554.

ละเมียด ทองอ่อน เป็นผู้ให้สัมภาษณ์, วาสนา ประสมศรี เป็นผู้สัมภาษณ์, ที่บ้านเลขที่ 37 หมู่ที่ 4  
ตำบลพังลา อำเภอสะเดา จังหวัดสงขลา เมื่อวันที่ 18 มีนาคม 2554.

ลัดดา รัตนกุล เป็นผู้ให้สัมภาษณ์, วาสนา ประสมศรี เป็นผู้สัมภาษณ์, ที่บ้านเลขที่ 114/7 หมู่ที่ 6  
ตำบลปริก อำเภอสะเดา จังหวัดสงขลา เมื่อวันที่ 17 มีนาคม 2554.

ลั่น ค้วงรอด เป็นผู้ให้สัมภาษณ์, วาสนา ประสมศรี เป็นผู้สัมภาษณ์, ที่บ้านเลขที่ 4 หมู่ที่ 2  
ตำบลเขาพระ อำเภอรัตภูมิ จังหวัดสงขลา เมื่อวันที่ 27 มีนาคม 2554.

ลำไย ราชพงศ์ เป็นผู้ให้สัมภาษณ์, วาสนา ประสมศรี เป็นผู้สัมภาษณ์, ที่บ้านเลขที่ 13/2 หมู่ที่ 6  
บ้านปริกตก ตำบลปริก อำเภอสะเดา จังหวัดสงขลา เมื่อวันที่ 22 มีนาคม 2554.

เล็ก จรรยา เป็นผู้ให้สัมภาษณ์, วาสนา ประสมศรี เป็นผู้สัมภาษณ์, ที่บ้านเลขที่ 26 หมู่ที่ 7  
ตำบลทุ่งตำเสา อำเภอหาดใหญ่ จังหวัดสงขลา เมื่อวันที่ 5 เมษายน 2554.

- วณิดา ละเต เป็นผู้ให้สัมภาษณ์, วาสนา ประสมศรี เป็นผู้สัมภาษณ์, ที่บ้านเลขที่ 9/1 หมู่ที่ 3  
บ้านนาถึก ตำบลเขาพระ อำเภอรัตนภูมิ จังหวัดสงขลา เมื่อวันที่ 25 มีนาคม 2554.
- วรรณ สุกอร่าม เป็นผู้ให้สัมภาษณ์, วาสนา ประสมศรี เป็นผู้สัมภาษณ์, ที่บ้านเลขที่ 67 หมู่ที่ 4  
อำเภอ บางกล้า จังหวัดสงขลา เมื่อวันที่ 30 มีนาคม 2554.
- วรรณภา วิไลรัตน์ เป็นผู้ให้สัมภาษณ์, วาสนา ประสมศรี เป็นผู้สัมภาษณ์, ที่บ้านเลขที่ 117 หมู่ที่ 6  
บ้านปรกตก ตำบลปรก อำเภอสะเดา จังหวัดสงขลา เมื่อวันที่ 24 มีนาคม 2554.
- วรรณิ ทองจันทร์ เป็นผู้ให้สัมภาษณ์, วาสนา ประสมศรี เป็นผู้สัมภาษณ์, ที่บ้านเลขที่ 54 หมู่ที่ 6  
ตำบลเขาพระ อำเภอรัตนภูมิ จังหวัดสงขลา เมื่อวันที่ 22 มีนาคม 2554.
- วรรตมา เพงจันทร์ เป็นผู้ให้สัมภาษณ์, วาสนา ประสมศรี เป็นผู้สัมภาษณ์, ที่บ้านเลขที่ 93 หมู่ที่ 1  
ตำบลปรก อำเภอสะเดาจังหวัดสงขลา เมื่อวันที่ 21 มีนาคม 2554.
- วาด ฤทธิ์เนียม เป็นผู้ให้สัมภาษณ์, วาสนา ประสมศรี เป็นผู้สัมภาษณ์, ที่บ้านเลขที่ 112/5 หมู่ที่ 2  
ตำบลปรก อำเภอสะเดา จังหวัดสงขลา เมื่อวันที่ 27 มีนาคม 2554.
- วินัย จันทร์เพราะ เป็นผู้ให้สัมภาษณ์, วาสนา ประสมศรี เป็นผู้สัมภาษณ์, ที่บ้านเลขที่ 180 หมู่ที่ 1  
บ้านหนองจอก ตำบลเขาพระ อำเภอรัตนภูมิ จังหวัดสงขลา เมื่อวันที่ 27 มีนาคม 2554.
- วิมล คำเชื้อ เป็นผู้ให้สัมภาษณ์, วาสนา ประสมศรี เป็นผู้สัมภาษณ์, ที่บ้านเลขที่ 85/2 หมู่ที่ 11  
ตำบลปรก อำเภอสะเดาจังหวัดสงขลา เมื่อวันที่ 21 มีนาคม 2554.
- วีรยุทธ วิชัย เป็นผู้ให้สัมภาษณ์, วาสนา ประสมศรี เป็นผู้สัมภาษณ์, ที่บ้านเลขที่ 8/1 หมู่ที่ 2  
อำเภอบางกล้า จังหวัดสงขลา เมื่อวันที่ 29 มีนาคม 2554.
- แววดี ปิ่นนุราช เป็นผู้ให้สัมภาษณ์, วาสนา ประสมศรี เป็นผู้สัมภาษณ์, ที่บ้านเลขที่ 62/2 หมู่ที่ 1  
อำเภอ บางกล้า จังหวัดสงขลา เมื่อวันที่ 30 มีนาคม 2554.
- สับะ นุ่มศรีปาน เป็นผู้ให้สัมภาษณ์, วาสนา ประสมศรี เป็นผู้สัมภาษณ์, ที่บ้านเลขที่ 58 หมู่ที่ 6  
ตำบลเขาพระ อำเภอรัตนภูมิ จังหวัดสงขลา เมื่อวันที่ 24 มีนาคม 2554.

สแผน บุญฤทธิ์ เป็นผู้ให้สัมภาษณ์, วาสนา ประสมศรี เป็นผู้สัมภาษณ์, ที่บ้านเลขที่ 321 หมู่ที่ 2  
อำเภอ บางกล้า จังหวัดสงขลา เมื่อวันที่ 27 มีนาคม 2554.

สมคิด ช่างเข็ม เป็นผู้ให้สัมภาษณ์, วาสนา ประสมศรี เป็นผู้สัมภาษณ์, ที่บ้านเลขที่ 62 หมู่ที่ 6  
บ้านปริกตก ตำบลปริก อำเภอสะเดา จังหวัดสงขลา เมื่อวันที่ 17 มีนาคม 2554.

สมใจ ศรีหนูสุด เป็นผู้ให้สัมภาษณ์, วาสนา ประสมศรี เป็นผู้สัมภาษณ์, ที่บ้านเลขที่ 327 หมู่ที่ 1  
บ้านปริก ตำบลปริก อำเภอสะเดา จังหวัดสงขลา เมื่อวันที่ 17 มีนาคม 2554.

สมนึก พรานบุญ เป็นผู้ให้สัมภาษณ์, วาสนา ประสมศรี เป็นผู้สัมภาษณ์, ที่บ้านเลขที่ 250/10  
หมู่ที่ 1 อำเภอบางกล้า จังหวัดสงขลา เมื่อวันที่ 31 มีนาคม 2554.

สมพร เปะเตียว เป็นผู้ให้สัมภาษณ์, วาสนา ประสมศรี เป็นผู้สัมภาษณ์, ที่บ้านเลขที่ 49 หมู่ที่ 7  
ตำบลทุ่งคำเสา อำเภอหาดใหญ่ จังหวัดสงขลา เมื่อวันที่ 5 เมษายน 2554.

สมศรี สระศรี เป็นผู้ให้สัมภาษณ์, วาสนา ประสมศรี เป็นผู้สัมภาษณ์, ที่บ้านเลขที่ 76/6 หมู่ที่ 3  
ตำบลควนเนียง อำเภอควนเนียง จังหวัดสงขลา เมื่อวันที่ 28 มีนาคม 2554.

สมศรี อินทร์แก้ว เป็นผู้ให้สัมภาษณ์, วาสนา ประสมศรี เป็นผู้สัมภาษณ์, ที่บ้านเลขที่ 118 หมู่ที่ 2  
ตำบลเขาพระ อำเภอรัตภูมิ จังหวัดสงขลา เมื่อวันที่ 27 มีนาคม 2554.

สมหมาย หมาดทอง เป็นผู้ให้สัมภาษณ์, วาสนา ประสมศรี เป็นผู้สัมภาษณ์, ที่บ้านเลขที่ 61  
หมู่ที่ 1 บ้านนาสีทอง ตำบลเขาพระ อำเภอรัตภูมิ จังหวัดสงขลา เมื่อวันที่ 26 มีนาคม 2554.

สะมะ มัสหมัน เป็นผู้ให้สัมภาษณ์, วาสนา ประสมศรี เป็นผู้สัมภาษณ์, ที่บ้านเลขที่ 78//10 หมู่ที่ 6  
ตำบลเขาพระ อำเภอรัตภูมิ จังหวัดสงขลา เมื่อวันที่ 25 มีนาคม 2554.

สังเวียน จัดสงคราม เป็นผู้ให้สัมภาษณ์, วาสนา ประสมศรี เป็นผู้สัมภาษณ์, ที่บ้านเลขที่ 9/1  
หมู่ที่ 4 อำเภอบางกล้า จังหวัดสงขลา เมื่อวันที่ 30 มีนาคม 2554.

ธานีหน๊ะ แสนชุม เป็นผู้ให้สัมภาษณ์, วาสนา ประสมศรี เป็นผู้สัมภาษณ์, ที่บ้านเลขที่ 32/2  
หมู่ที่ 8 บ้านคลองเขลื้อน ตำบลเขาพระ อำเภอรัตภูมิ จังหวัดสงขลา เมื่อวันที่ 25 มีนาคม  
2554.

- ลาปีหอรอ นิเอะ เป็นผู้ให้สัมภาษณ์, วาสนา ประสมศรี เป็นผู้สัมภาษณ์, ที่บ้านเลขที่ 192 หมู่ที่ 3 ตำบลทุ่งคำเสา อำเภอดงหลวง จังหวัดสงขลา เมื่อวันที่ 5 เมษายน 2554
- สาลาโสม หมัดร่าหมาน เป็นผู้ให้สัมภาษณ์, วาสนา ประสมศรี เป็นผู้สัมภาษณ์, ที่บ้านเลขที่ 49 หมู่ที่ 2 อำเภอบางกล่ำ จังหวัดสงขลา เมื่อวันที่ 4 เมษายน 2554.
- ลิปะะ สนยาทหล เป็นผู้ให้สัมภาษณ์, วาสนา ประสมศรี เป็นผู้สัมภาษณ์, ที่บ้านเลขที่ 331 หมู่ที่ 2 อำเภอบางกล่ำ จังหวัดสงขลา เมื่อวันที่ 22 มีนาคม 2554.
- สุจิรา เสนบวรตัด เป็นผู้ให้สัมภาษณ์, วาสนา ประสมศรี เป็นผู้สัมภาษณ์, ที่บ้านเลขที่ 70/1 หมู่ที่ 1 อำเภอกวนเนียง จังหวัดสงขลา เมื่อวันที่ 30 มีนาคม 2554.
- สุทิน อินหมัน เป็นผู้ให้สัมภาษณ์, วาสนา ประสมศรี เป็นผู้สัมภาษณ์, ที่บ้านเลขที่ 6/7 หมู่ที่ 11 ตำบล เขาพระ อำเภอรัตภูมิ จังหวัดสงขลา เมื่อวันที่ 25 มีนาคม 2554.
- สุมาลี ประทุมทอง เป็นผู้ให้สัมภาษณ์, วาสนา ประสมศรี เป็นผู้สัมภาษณ์, ที่บ้านเลขที่ 35/7 หมู่ที่ 2 ตำบลเขาพระ อำเภอเขาพระ จังหวัดสงขลา เมื่อวันที่ 27 มีนาคม 2554.
- สุย เหมาะะทอง เป็นผู้ให้สัมภาษณ์, วาสนา ประสมศรี เป็นผู้สัมภาษณ์, ที่บ้านเลขที่ 3/2 หมู่ที่ 1 บ้านหนองจอก ตำบลเขาพระ อำเภอรัตภูมิ จังหวัดสงขลา เมื่อวันที่ 27 มีนาคม 2554.
- สุรัตน์ สุดเอี่ยม เป็นผู้ให้สัมภาษณ์, วาสนา ประสมศรี เป็นผู้สัมภาษณ์, ที่บ้านเลขที่ 13/1 หมู่ที่ 1 ตำบลปริก อำเภอสะเดา จังหวัดสงขลา เมื่อวันที่ 17 มีนาคม 2554.
- สุไรยา หวังสว่าง เป็นผู้ให้สัมภาษณ์, วาสนา ประสมศรี เป็นผู้สัมภาษณ์, ที่บ้านเลขที่ 134 หมู่ที่ 6 ตำบลเขาพระ อำเภอรัตภูมิ จังหวัดสงขลา เมื่อวันที่ 25 มีนาคม 2554.
- สุวรรณ รัตนกุล เป็นผู้ให้สัมภาษณ์, วาสนา ประสมศรี เป็นผู้สัมภาษณ์, ที่บ้านเลขที่ 120 หมู่ที่ 7 ตำบลปริก อำเภอสะเดา จังหวัดสงขลา เมื่อวันที่ 17 มีนาคม 2554.
- โสปียะ สาหริม เป็นผู้ให้สัมภาษณ์, วาสนา ประสมศรี เป็นผู้สัมภาษณ์, ที่บ้านเลขที่ 39 หมู่ที่ 3 บ้านนาเล็ก ตำบลเขาพระ อำเภอรัตภูมิ จังหวัดสงขลา เมื่อวันที่ 25 มีนาคม 2554.
- โสภณ สามทอง เป็นผู้ให้สัมภาษณ์, วาสนา ประสมศรี เป็นผู้สัมภาษณ์, ที่บ้านเลขที่ 144 หมู่ที่ 2 ตำบลเขามิเกียรติ อำเภอสะเดา จังหวัดสงขลา เมื่อวันที่ 13 กุมภาพันธ์ 2554.

หวันหลี สุโสะ เป็นผู้ให้สัมภาษณ์, วาสนา ประสมศรี เป็นผู้สัมภาษณ์, ที่บ้านเลขที่ 96/4 หมู่ที่ 1 ตำบลปริก อำเภอสะเดา จังหวัดสงขลา เมื่อวันที่ 17 มีนาคม 2554.

หวา เบ็ญจฤทธิ เป็นผู้ให้สัมภาษณ์, วาสนา ประสมศรี เป็นผู้สัมภาษณ์, ที่บ้านเลขที่ 104 หมู่ที่ 1 บ้านปริก ตำบลปริก อำเภอสะเดา จังหวัดสงขลา เมื่อวันที่ 17 มีนาคม 2554.

เห็ง ชูเชะมิตร เป็นผู้ให้สัมภาษณ์, วาสนา ประสมศรี เป็นผู้สัมภาษณ์, ที่บ้านเลขที่ 126 หมู่ที่ 10 ตำบลปริก อำเภอสะเดาจังหวัดสงขลา เมื่อวันที่ 21 มีนาคม 2554.

อนันต์ คุณเจริญ เป็นผู้ให้สัมภาษณ์, วาสนา ประสมศรี เป็นผู้สัมภาษณ์, ที่บ้านเลขที่ 38/5 หมู่ที่ 2 ตำบลเขาพระ อำเภอเขาพระ จังหวัดสงขลา เมื่อวันที่ 28 เมษายน 2554.

อภิญา แหะละ๊ะ เป็นผู้ให้สัมภาษณ์, วาสนา ประสมศรี เป็นผู้สัมภาษณ์, ที่บ้านเลขที่ 17/1 หมู่ที่ 1 ตำบลเขาพระ อำเภอรัตภูมิ จังหวัดสงขลา เมื่อวันที่ 26 มีนาคม 2554.

อภิญา ปานชะ เป็นผู้ให้สัมภาษณ์, วาสนา ประสมศรี เป็นผู้สัมภาษณ์, ที่บ้านเลขที่ 32 หมู่ที่ 6 อำเภอ รัตภูมิ จังหวัดสงขลา เมื่อวันที่ 27 มีนาคม 2554.

อภินันต์ หมัดหลี เป็นผู้ให้สัมภาษณ์, วาสนา ประสมศรี เป็นผู้สัมภาษณ์, ที่บ้านเลขที่ 32/3 หมู่ที่ 6 อำเภอ รัตภูมิ จังหวัดสงขลา เมื่อวันที่ 5 กุมภาพันธ์ 2554.

อัจฉรา เจริญศิลป์ เป็นผู้ให้สัมภาษณ์, วาสนา ประสมศรี เป็นผู้สัมภาษณ์, ที่บ้านเลขที่ 138/3 หมู่ที่ 10 ตำบลปริก อำเภอสะเดาจังหวัดสงขลา เมื่อวันที่ 21 มีนาคม 2554.

อับดุล แวะชายห์ เป็นผู้ให้สัมภาษณ์, วาสนา ประสมศรี เป็นผู้สัมภาษณ์, ที่บ้านเลขที่ 250/10 หมู่ที่ 1 อำเภอบางกล่ำ จังหวัดสงขลา เมื่อวันที่ 30 มีนาคม 2554.

อารีย์ วิเชียรคู่ เป็นผู้ให้สัมภาษณ์, วาสนา ประสมศรี เป็นผู้สัมภาษณ์, ที่บ้านเลขที่ 7/2 หมู่ที่ 1 บ้านปริก ตำบลปริก อำเภอสะเดา จังหวัดสงขลา เมื่อวันที่ 17 มีนาคม 2554.



อาอี๊ยะ บิลละพะ เป็นผู้ให้สัมภาษณ์, วาสนา ประสมศรี เป็นผู้สัมภาษณ์, ที่บ้านเลขที่ 82/2 หมู่ที่ 3 ตำบลปรัก อำเภอสะเดา จังหวัดสงขลา เมื่อวันที่ 22 มีนาคม 2554.

อำเนาะ จินโตะ เป็นผู้ให้สัมภาษณ์, วาสนา ประสมศรี เป็นผู้สัมภาษณ์, ที่บ้านเลขที่ 10/1 หมู่ที่ 6 ตำบลเขาพระ อำเภอรัตภูมิ จังหวัดสงขลา เมื่อวันที่ 24 มีนาคม 2554.

อำร บุญประกอบ เป็นผู้ให้สัมภาษณ์, วาสนา ประสมศรี เป็นผู้สัมภาษณ์, ที่บ้านเลขที่ 37/2 หมู่ที่ 4 ตำบลปรัก อำเภอสะเดา จังหวัดสงขลา เมื่อวันที่ 22 มีนาคม 2554.

อุไรยะ เสมสา เป็นผู้ให้สัมภาษณ์, วาสนา ประสมศรี เป็นผู้สัมภาษณ์, ที่บ้านเลขที่ 125/2 หมู่ที่ 8 บ้านนาสีทอง ตำบลเขาพระ อำเภอรัตภูมิ จังหวัดสงขลา เมื่อวันที่ 26 มีนาคม 2554.

เอียด หมานนาโตะ เป็นผู้ให้สัมภาษณ์, วาสนา ประสมศรี เป็นผู้สัมภาษณ์, ที่บ้านเลขที่ 250/10 หมู่ที่ 4 อำเภอบางกล่ำ จังหวัดสงขลา เมื่อวันที่ 28 มีนาคม 2554.

โสภาส รัตนกุล เป็นผู้ให้สัมภาษณ์, วาสนา ประสมศรี เป็นผู้สัมภาษณ์, ที่บ้านเลขที่ 193/1 หมู่ที่ 7 อำเภอกวนเนียง จังหวัดสงขลา เมื่อวันที่ 18 มีนาคม 2554.

ภาคผนวก

หมายเลขแบบสอบถาม .....

## ภาคผนวก ก

แบบสอบถามรายบุคคลสำหรับแรงงานจ้างกรีดยางพารา  
งานวิจัยเรื่อง ลักษณะการปฏิบัติงานของแรงงานจ้างในการทำสวนยางพาราของครัวเรือน  
เกษตรกรชาวยางในจังหวัดสงขลา

แบบสัมภาษณ์ประกอบด้วย 3 ส่วน ดังนี้

ตอนที่ 1 ข้อมูลพื้นฐานของครัวเรือนเกษตรกร

ตอนที่ 2 ข้อมูลประชากร วิวัฒนาการการใช้แรงงานและประเด็นแรงงาน

ตอนที่ 3 แรงงานกรีดยาง สัญญาจ้างและวิวัฒนาการ

วันที่สำรวจ: ...../...../.....

ชื่อ สกุล: .....

ที่อยู่: .....

สถานที่สัมภาษณ์: ..... เวลา: .....

สัมภาษณ์.....

## ตอนที่ 1 ข้อมูลพื้นฐานของครัวเรือนเกษตรกร

1. อายุ .....ปี

2. เพศ

1. ชาย                      2. หญิง

3. ระดับการศึกษาสูงสุด จำนวนปีศึกษา .....ปี

1. ประถมศึกษาปีที่ 6

2. ประถมศึกษาปีที่ 4

3. มัธยมศึกษาปีที่ 3

4. มัธยมศึกษาปีที่ 3

5. ประกาศนียบัตร

6.ปริญญาตรี

7. ปริญญาโท

8. อื่นๆ ระบุ .....

4. ศาสนา

1. พุทธ

2. อิสลาม

3. คริสต์

4. อื่นๆ

ระบุ.....

## 5. สถานะ

1. โสด                      2.แต่งงาน                      3.หย่าร้าง                      4.หม้าย

## 6. อาชีพหลัก

- |                          |                                    |
|--------------------------|------------------------------------|
| 1. ยางพารา               | 2. ไม้ผล ระบุ.....                 |
| 3. ทำนา                  | 4. ทำไร่ ระบุ.....                 |
| 5. เลี้ยงสัตว์ ระบุ..... | 6. ประมง ระบุ.....                 |
| 7. ค้าขาย ระบุ.....      | 8. ราชการ/เจ้าหน้าที่รัฐ ระบุ..... |
| 9. อื่นๆ ระบุ.....       |                                    |

## 7. อาชีพรอง

- |                          |                                    |
|--------------------------|------------------------------------|
| 1. ยางพารา               | 2. ไม้ผล ระบุ.....                 |
| 3. ทำนา                  | 4. ทำไร่ ระบุ.....                 |
| 5. เลี้ยงสัตว์ ระบุ..... | 6. ประมง ระบุ.....                 |
| 7. ค้าขาย ระบุ.....      | 8. ราชการ/เจ้าหน้าที่รัฐ ระบุ..... |
| 9. อื่นๆ ระบุ.....       |                                    |

## 8. ประสบการณ์ทางการเกษตร .....ปี

## 9. ภูมิลำเนา:

1. ท้องถิ่นหรือเกิดในหมู่บ้าน                      2. อพยพมาจากที่อื่น ระบุ.....

## 10. ถ้าอพยพ โปรดระบุสถานที่หรือภูมิลำเนาดั้งเดิม:

1. หมู่บ้านอื่นหรืออำเภออื่นๆ                      2. จังหวัดอื่นในภาคใต้ ระบุ.....
3. จังหวัดอื่นในประเทศไทย ระบุ.....                      4. ประเทศอื่นๆ ระบุ.....

## 11. ครอบครัวย้ายอยู่ในหมู่บ้านนาน .....ปี

## 12. โปรดอธิบายเหตุผลอะไรที่พ่อแม่ตั้งถิ่นฐานอยู่ในหมู่บ้านนี้? หรือถ้าอพยพมาจากท้องถิ่นอื่น ทำไมคุณเลือกที่จะตั้งถิ่นฐานในหมู่บ้านนี้(ระบุ)

.....

.....

.....

**ตอนที่ 2 ข้อมูลประชากร วิวัฒนาการการใช้แรงงานและประเด็นด้านแรงงาน**

13. โปรดระบุรายละเอียด สมาชิกครอบครัวในปัจจุบัน

สมาชิกครัวเรือน	ชาย(คน)	หญิง (คน)	อาชีพ กิจกรรม ของแต่ละคน	ทั้งหมด (คน)
0-14 ปี				
15 – 24 ปี				
25 – 35 ปี				
35 – 59 ปี				
> 60 ปี				
ทั้งหมด				

14. จำนวนแรงงานที่เป็นสมาชิกในครอบครัว: จำนวนแรงงานในครัวเรือนทั้งหมด ..... คน

☒ แรงงานภาคเกษตรทั้งหมด ..... คน: ชาย .....คน, หญิง .....คน

○ แรงงานภาคเกษตรทำงานฟาร์มตนเอง .....คน: ชาย .....คน, หญิง .....คน

○ แรงงานรับจ้างภาคเกษตร .....คน: ชาย .....คน, หญิง .....คน

☒ แรงงานนอกภาคเกษตรทั้งหมด .....คน: ชาย .....คน, หญิง .....คน

15. โปรดระบุประเภทของแรงงานที่ใช้ในฟาร์ม(เลือกได้มากกว่า 1 คำตอบ)

1. แรงงานครัวเรือน

2. แรงงานประจำ

3. แรงงานจ้างชั่วคราว

4. แรงงานแลกเปลี่ยน

5. แรงงานแบ่งผลผลิต

16. แรงงานครัวเรือนมีเพียงพอสำหรับระบบฟาร์มของครัวเรือนหรือไม่?

ไม่เพียงพอ

เพียงพอ

☒ ถ้าไม่เพียงพอ มีวิธีการจัดการอย่างไร? (ระบุ)

.....  
 .....  
 .....



20. การเคลื่อนย้ายของแรงงาน (Labor mobility) ในครัวเรือนมีผลกระทบต่อระบบฟาร์มของคุณหรือไม่?                    ไม่มี                    ใช่

☑ ถ้าใช่ โปรดอธิบายการเคลื่อนย้ายของแรงงานในครัวเรือนมีผลกระทบต่อระบบฟาร์มของคุณอย่างไร? (ระบุ)

.....

.....

.....

.....

21. โปรดอธิบาย ประวัติการรับจ้างนอกฟาร์ม (Off farm) ในครัวเรือนของท่าน (ถ้ามี)  
(ถ้าไม่มีข้ามไปข้อ 23)

ความสัมพันธ์กับครอบครัว	อายุ (ปี)	อาชีพนอกฟาร์ม	ระยะเวลาทำงาน (ปีที่เริ่ม-สิ้นสุด)	ชั่วโมงทำงานต่อวัน (ชม)	วันทำงานต่อปี (วัน)	รายได้ (บาท/ปี)

หมายเหตุ: แรงงานจ้างประจำ (PL), แรงงานชั่วคราว (TL), แรงงานแลกเปลี่ยน (BL), แรงงานแบ่งผลผลิต (SL)

22. ถ้ามีแรงงานในครัวเรือนรับจ้างนอกฟาร์ม (Off-farm) เพราะเหตุผลอะไร? (ระบุ)

.....

.....

.....

.....

23. โปรดระบุ ประวัติการรับจ้างนอกฟาร์มประเภทการกรีดยางรับจ้าง (sharetapping labour) ของสมาชิกในครัวเรือน (ถ้ามี) (ถ้าไม่มีข้ามไปข้อ 25)

ช่วงเวลาทำงาน (ปีเริ่ม-สิ้นสุด)	จำนวนแรงงาน (คน ช/ญ)	พื้นที่กรีดยาง (ไร่)	ที่ไหน	ชั่วโมงทำงานต่อวัน (ชม)	วันทำงานต่อปี (วัน)	ผลผลิตเฉลี่ย (กก/วัน)	รายได้ (บาท/ปี)	ความสัมพันธ์กับเจ้าของสวน

24. เพราะเหตุผลอะไรที่คุณตัดสินใจรับจ้างกรีดยาง นอกสวนยางของตนเอง (Off-farm tapper) ? (ระบุ)

.....

.....

.....

.....

25. ในช่วง 20 ปี ที่ผ่านมา มีสมาชิกในครัวเรือนมีการอพยพออก (Labor migration) จากครัวเรือนหรือไม่? (ถ้าไม่มีข้ามไปข้อ 28)

ไม่มี

ใช่ เพราะสาเหตุอะไร

.....

.....

.....





## 29. โปรดอคิบายการใ้แรงงานในฟาร์ม (ในปัจจุบัน)

## ๕ แรงงานในครัวเรือน (Family labour)

29.1 กรีดยางด้วยแรงงานครัวเรือน (Tapping with family labor) กรีดยางในสวนยาง  
ตนเอง

กิจกรรมฟาร์ม	พื้นที่ กรีดยาง (ไร่)	แรงงาน (คน)	ประเภท แรงงาน*	ชั่วโมง ทำงานต่อวัน (ชม)	วันทำงานต่อ ปี (วัน)	ความสามารถ ทำงาน (ไร่/คน)	ผลผลิตเฉลี่ย (กก/ปี)
กรีดยางอย่าง เดียว							
เก็บผลผลิต อย่างเดียว							
ขายผลผลิต อย่างเดียว							
กรีดยาง-ขาย ผลผลิต							
กรีดยาง-เก็บ ผลผลิต							
เก็บผลผลิต-- ขายผลผลิต							

หมายเหตุ; ประเภทแรงงาน: แรงงานครัวเรือนชาย (MF), แรงงานครัวเรือนหญิง (FF), แรงงาน  
ครัวเรือนเด็ก (CF), แรงงานครัวเรือนสูงวัย (OF)

29.2 ทำงานประจำอื่นๆ (Working permanent on farm)(ทำนา ปลูกผัก ไม้ผลหรือ  
เลี้ยงสัตว์)

กิจกรรม ฟาร์ม	แรงงาน (คน)	ประเภท แรงงาน*	ชั่วโมง ทำงานต่อ วัน (ชม)	วันทำงาน ต่อปี (วัน)	ความสามารถ ทำงาน (ไร่/คน)	ความสามารถ ผลผลิต (กก/วัน)

หมายเหตุ; ประเภทแรงงาน: แรงงานครัวเรือนชาย (MF), แรงงานครัวเรือนหญิง (FF), แรงงานครัวเรือนเด็ก (CF), แรงงานครัวเรือนสูงวัย (OF)

29.3 *ทำงานชั่วคราว (Working occasion on farm) (ไถ่ปุ๋ย ปรายวัชพืชในสวนยาง  
ทำนา ปลุกผัก ไม้ผลหรือเลี้ยงสัตว์)*

กิจกรรม ฟาร์ม	แรงงาน (คน)	ประเภท แรงงาน*	ชั่วโมง ทำงานต่อ วัน (ชม)	วันทำงาน ต่อปี (วัน)	ความสามารถ ทำงาน (ไร่/คน)	ความสามารถ ผลิต (กก/วัน)
ไถ่ปุ๋ยยาง						
ปราย วัชพืช						

หมายเหตุ; ประเภทแรงงาน: แรงงานครัวเรือนชาย (MF), แรงงานครัวเรือนหญิง (FF), แรงงานครัวเรือนเด็ก (CF), แรงงานครัวเรือนสูงวัย (OF)

☒ **แรงงานจ้าง (Paid labour)**

29.4 *แรงงานจ้างประจำ (Permanent labour)*

กิจกรรม ฟาร์ม	แรงงาน (คน)	ประเภท แรงงาน*	เริ่มจ้าง เมื่อไร (ปี)	แรงงานมา จากไหน	ชั่วโมง ทำงานต่อ วัน (ชม)	วันทำงาน ต่อปี (วัน)	ความสามา รถทำงาน (ไร่/คน)	ความสัมพั ทธ์กับ แรงงาน	ค่าจ้าง (บาท/ เดือน)

หมายเหตุ; ประเภทแรงงาน: แรงงานจ้างประจำชาย (MPL), แรงงานจ้างประจำหญิง (FPL)



Remark; \* ประเภทแรงงาน; แรงงานแบ่งกรี๊ดชาย (MST), แรงงานแบ่งกรี๊ดหญิง (FST), แรงงานแบ่งกรี๊ดเด็ก (CST), แรงงานแบ่งกรี๊ดสูงวัย (OST), แรงงานจ้างชั่วคราวชาย (FTL), แรงงานจ้างชั่วคราวหญิง (FTL)

\*\* ที่มาของแรงงาน; ญาติ (KS), แรงงานในหมู่บ้าน (LV), แรงงานจากอำเภออื่นในจังหวัด (OD), แรงงานจากจังหวัดอื่นในภาคใต้ (OS), แรงงานจากภาคอื่น (OP), แรงงานต่างประเทศ (OC)

30 คุณคิดว่าอะไรคือแผนการจ้างแรงงานในฟาร์มหรือสวนยางของท่าน?

จ้างแรงงานเพิ่มขึ้น เพราะเหตุผล

อะไร.....

จ้างแรงงานลดลง เพราะเหตุผล

อะไร.....

จ้างแรงงานเท่าเดิม เพราะเหตุผล

อะไร.....

31 คุณคิดว่าแรงงานฟาร์มทั่วไปง่ายต่อการหาแรงงานและว่าจ้างแรงงานฟาร์ม? (ว่าจ้างใส่ปุ๋ยปราบวัชพืช)                          ไม่ ทำไม?          ใช่ ทำไม? (ระบุ)

.....

.....

.....

32 คุณมีความยากลำบากในการได้มาซึ่งแรงงานจ้างหรือไม่?          ไม่                          ใช่

ถ้าใช่ เมื่อไรและกิจกรรมอะไรที่หาแรงงานจ้างยาก? (ระบุ)

.....

.....

.....

30 คุณสังเกตเห็นว่าการเปลี่ยนแปลงของจำนวนแรงงาน (Number of Labor) ที่ทำงานในภาคเกษตรหรือไม่?          ไม่เปลี่ยน          เปลี่ยนแปลง

ถ้าใช่โปรดอธิบาย การเปลี่ยนแปลงจำนวนแรงงานเพิ่มขึ้น ลดลงอย่างไร และเมื่อไร(ระบุ)

.....

.....

.....

- 31 โดยประสบการณ์ของคุณ อะไรคือทัศนคติของแรงงานต่อการทำงานในภาคเกษตร?  
ทัศนคติของแรงงานมีผลกระทบต่อฟาร์มของคุณอย่างไร? (ระบุ)
- .....
- .....
- .....
- .....
- 32 ในช่วง 20 ปีที่ผ่านมา คุณคิดว่าเกษตรกรมีการทำงานนอกภาคเกษตรเพิ่มขึ้นหรือไม่?  
(ประกอบอาชีพเสริมนอกภาคเกษตร)
- ไม่ ใช่, เพราะสาเหตุอะไรและกิจกรรมนอกภาคเกษตรแบบไหน? (ระบุ)
- .....
- .....
- .....
- .....
- 33 คุณคิดว่าแรงงานมีแนวโน้มเคลื่อนย้ายไปทำงานนอกภาคเกษตรเพิ่มสูงขึ้นไหม?
- ไม่ ใช่, เพราะสาเหตุอะไรที่แรงงานตัดสินใจเคลื่อนย้ายไปทำงานนอกภาคเกษตร?  
(ระบุ)
- .....
- .....
- .....
- .....
- 34 คุณคิดว่าคุณมีความประสงค์ให้ลูกทำงานนอกภาคเกษตรใช้หรือไม่?
- ไม่ ใช่, ทำไม?(ระบุ)
- .....
- .....
- .....
- .....

35 อะไรคือความคาดหวังสำหรับอนาคตของฟาร์มของคุณ? (ระบุ)

.....  
 .....  
 .....

36 คุณประสงค์ให้ถูกประกอบอาชีพอะไรในอนาคต? และทำไม? (ระบุ)

.....  
 .....  
 .....

### ตอนที่ 3 แรงงานกรีดยาง สัญญาจ้างและวิวัฒนาการของแรงงานและสัญญาจ้างกรีดยาง

37 โปรดระบุประเภทของนายจ้างหรือเจ้าของสวนยาง?

ชาวสวนยาง                      ข้าราชการ/เจ้าหน้าที่รัฐ ระบุ.....  
 พ่อค้า นักธุรกิจ                      อื่นๆ (ระบุ) .....

38 โปรดระบุความสัมพันธ์ระหว่างท่านกับเจ้าของสวน?

ญาติพี่น้อง                      คนรู้จักในหมู่บ้านเดียว (ระบุ).....  
 คนรู้จักต่างจังหวัด (ระบุ) .....      คนรู้จักต่างภาค (ระบุ).....  
 แรงงานต่างชาติ(ระบุ).....              อื่นๆ (ระบุ).....

39 ท่านคิดว่าเหตุผลหรือปัจจัยอะไรที่ทำให้ท่านตัดสินใจเป็นแรงงานจ้างกรีดยาง (ระบุ)

.....  
 .....  
 .....

40 แรงงานในสวนของท่านหรือคุณกรีดยางมากกว่าหนึ่งแปลงหรือไม่?

ไม่                                      ใช่

☒ ถ้าใช่ โปรดอธิบายคุณจัดการการใช้แรงงานในแต่ละวันอย่างไร? (ระบุ)

.....  
 .....  
 .....





46 โป้รคระนุ ตารางเวลาของงานกรีดยางในแต่ละวัน ในแต่ละแปลง (ค่าเฉลี่ยทั้งปี)

แปลง ที่	เวลากรีดยาง (เริ่ม-สิ้นสุด)	เวลาเก็บน้ำยาง (เริ่ม-สิ้นสุด)	เวลาแปรรูปยาง แผ่น (เริ่ม-สิ้นสุด)	เวลาขายน้ำยาง (เริ่ม-สิ้นสุด)	เวลาขายยางแผ่น (เริ่ม-สิ้นสุด)	ชั่วโมงทำงานต่อ วัน (ชม)

47 โป้รคระนุ ผลผลิต/ความสามารถทำงานของแรงงานกรีดยางในแต่ละวัน ในแต่ละแปลง  
(ค่าเฉลี่ยทั้งปี)

แปลง ที่	พื้นที่กรีด (ไร่/คน)	จำนวนต้น กรีด (ต้น/ คน)	พื้นที่เก็บน้ำ ยาง (ไร่/คน)	แปรรูปยาง ดิบ (กก/วัน)	ขายน้ำยาง (% DRC, กก/ วัน)	ผลผลิตยางแห้ง ต่อคน (กก/วัน)	ราคาเฉลี่ย (บาท/กก)	ชนิดของ ผลผลิต

48 โป้รคอธิบาย สัญญาจ้างกรีดในปัจจุบันของท่าน ในแต่ละแปลง (ระบุรายละเอียดในแต่ละแปลง)

รายการ	แปลงที่ 1	แปลงที่ 2	แปลงที่ 3
1) แรงงานกรีด			
4 ความสัมพันธ์แรงงาน			
2) ชนิดของสัญญาจ้าง Type of contracts (เจ้าของสวน : แรงงานกรีด)			
3) การแบ่งผลผลิต (Output sharing)			
4 ชนิดผลผลิตที่แบ่ง			
4 ขี้อย่างจัดการอย่างไร			
4 ความถี่การขายผลผลิต			
4 ใครขายผลผลิต			
4 ใครตัดสินใจด้านราคาขาย			
4 ใครตัดสินใจด้านการตลาด (พ่อค้า )			
4 จ่ายค่าจ้างแรงงานกรีดอย่างไร			
4 วิธีการขึ้นขันปริมาณและราคา			
4 จัดการผลผลิตอย่างไร เกี่ยวกับ ขนส่ง เก็บรักษาและบรรจุภัณฑ์			
4) การร่วมจ่ายต้นทุนการผลิต (Cost sharing) (เจ้าของหรือเจ้าของ+แรงงานกรีด)			
4 ชนิดต้นทุนร่วม (ปุ๋ย ตัดหญ้า)			

อื่นๆ)			
4 สัดส่วนต้นทุนเจ้าของ : แรงงาน กรีด			
4 ค่าใช้จ่ายทุนรวมทั้งหมด (บาท/ปี)			
4 ความถี่การจ่ายต้นทุนร่วม (ครั้งต่อ ปี)			
4 ค่าปุ๋ยเคมี/อินทรีย์ (ไครจ่าย บาท/ ปี)			
4 แรงงานใส่ปุ๋ย (ไครจ่าย บาท/ปี)			
4 แรงงานปราบวัชพืช (ไครจ่าย บาท/ปี)			
4 อื่นๆ			
5) การควบคุมแรงงานกรีด (Control of labor)			
4 วิธีการควบคุมแรงงาน			
4 ความถี่การควบคุม (ครั้ง/ปี)			
4 กลยุทธ์การควบคุม			
4 ต้นทุนการควบคุม (บาท/ปี)			
6) ความเสี่ยงของสัญญา (Risk of contract)			
4 ชนิดของความเสี่ยง			
4 การจัดการความเสี่ยง			
4 อื่นๆ			
7) การสนับสนุนอื่นๆจากเจ้าของ สวน (Other Advance)			
4 ที่พัก			
4 อื่นๆ ระบุ			

49 ตั้งแต่เป็นแรงงานกรีดยาง คุณเปลี่ยนสวนยางหรือไม่?

ไม่เปลี่ยน      เปลี่ยน ทำไม และระยะเวลาจ้างกรีเฉลี่ยกี่ปี

☒ ถ้าใช่ โปรดระบุ เกิดขึ้นเมื่อไร ทำไม และเปลี่ยนแปลงอย่างไร? (ระบุ)

.....  
 .....  
 .....  
 .....

50 ใครเป็นคนตัดสินใจหยุดสัญญาจ้างกรี๊ด?เพราะเหตุผลอะไร? (ระบุ)

.....

.....

.....

.....

51 คุณมีประสบการณ์งานกรี๊ดอย่างมากี่ปี ..... ปี

52 โปรดระบุ ประวัติการรับจ้างกรี๊ดแบบแบ่งผลผลิต(Sharetapping Contracts)ใน ประสบการณ์ของท่าน

ช่วงเวลา	ขนาด สวนยาง (ไร่)	แรงงานกรี๊ด (คน ช/ญ)	สถานที่ (ที่ตั้ง สภาพพื้นที่ อายุ)	ชั่วโมง ทำงาน (ชม.วัน)	จำนวนวัน กรี๊ด (วัน/ปี)	ความสามารถ กรี๊ด(ไร่/วัน)	รายได้ (บาท/ปี)

53 อ้างถึง ข้อ 52 โปรดระบุประวัติสัญญาจ้างกรี๊ดแบ่งผลผลิตในประสบการณ์ของท่าน

ช่วงเวลา (ปี)	ประเภทเจ้าของสวน ยาง	ประเภทสัญญา (ระบุสัดส่วน)	รายละเอียดสัญญาจ้างกรี๊ด	
			เจ้าของสวนยาง	แรงงานกรี๊ด

54 วิธีการใดที่ท่านใช้ในการหาแหล่งอุปสงค์แรงงานกรี๊ด (หาสวนยางกรี๊ดอย่างไร)?

(ระบุ).....

.....

.....

.....

- 55 คุณมีประสบการณ์หยุดกรีดยางหรือไม่ (ไม่รวมระยะเวลาว่างผลัดใบ)?

          ไม่    ใช่

☒ ถ้าใช่ ปัจจัยอะไรหรือปัญหาที่หยุดกรีดยางคืออะไร เกิดขึ้นเมื่อไร คุณตอบสนองหรือแก้ปัญหาอย่างไร?

(ระบุ).....

.....

.....

.....
  
- 56 ในประสบการณ์ของท่านมีการเปลี่ยนแปลงสัญญาจ้างกรีดยางหรือไม่?

          ไม่    ใช่
  
- 57 คุณคิดว่าสัดส่วนผลผลิตสำหรับแรงงานกรีดยางมีการเปลี่ยนอย่างไร

          เพิ่มขึ้น    ลดลง    เท่าเดิม

☒ ถ้ามีการเปลี่ยนแปลง โปรดระบุ เกิดขึ้นเมื่อไร และเพราะสาเหตุใด?(ระบุ)

.....

.....

.....

.....
  
- 58 คุณบรรลุสัญญาจ้างกรีดยางในครั้งล่าสุดอย่างไร?(ระบุ)

.....

.....

.....

.....
  
- 59 คุณคิดว่าสัญญาจ้างกรีดยางมีความยุติธรรมหรือไม่?

          ไม่    ใช่

☒ ถ้าไม่ ทำไม ประเด็นใดของสัญญาจ้างกรีดยางที่คุณต้องการแก้ไข? (ระบุ)

.....

.....

.....

.....

60 คุณมีการต่อรอง (Negotiate contract agreements) ในสัญญาจ้างหรือไม่?

ไม่ ใช่

ถ้าใช่ ประเด็นใดที่มีการต่อรองระหว่างเจ้าของสวนและแรงงานกรี๊ด? (ระบุ)

.....

.....

.....

.....

61 โปรดอธิบายสัญญาจ้างกรี๊ดแบบใดบ้าง ที่คุณรู้จักในหมู่บ้าน?

ประเภทสัญญา	ประเภทเจ้าของสวน ยาง	ประเภทแรงงาน *	แหล่งที่มา แรงงาน **	ลักษณะสวน ยาง (อายุ ที่ตั้ง)	รายละเอียดสัญญาจ้างกรี๊ด	
					เจ้าของสวนยาง	แรงงานกรี๊ด

หมายเหตุ; \* ประเภทแรงงาน; แรงงานแบ่งผลผลิตชาย (MST), แรงงานแบ่งผลผลิตหญิง (FST), แรงงานแบ่งผลผลิตเด็ก (CST), แรงงานแบ่งผลผลิตสูงวัย (OST), แรงงานจ้างชั่วคราวชาย (FTL), แรงงานจ้างชั่วคราวหญิง (FTL)

\*\* แหล่งที่มา; แรงงานครัวเรือน (FL), เครื่องญาติ พี่น้อง (KS), แรงงานในหมู่บ้าน (LV), แรงงานต่างหมู่บ้านหรืออำเภอ (OD), แรงงานต่างจังหวัดในภาคใต้ (OS), แรงงานจากภูมิภาคอื่น (OP), แรงงานต่างด้าว (OC)

62 ในประสบการณ์ของท่าน สัญญาจ้างกรี๊ดมีการเปลี่ยนแปลงอะไรบ้าง และทำไม? (ระบุ)

.....

.....

.....

.....

63 ชาวสวนยางรายอื่นสร้างสัญญากรีดรูปแบบอื่นๆได้อย่างไร? โปรดอธิบายว่าเป็นสัญญาอะไรที่กำหนดขึ้นใหม่? และอะไรคือผลกระทบต่อสวนยางคุณ? (ระบุ)

.....

.....

.....

.....

64 โปรดระบุ เหตุการณ์อะไรที่คุณคิดว่ามีผลต่อและนำไปสู่การเปลี่ยนแปลงสัญญาจ้างกรีดยางในหมู่บ้าน

ปี	เหตุการณ์	ผลกระทบ

65.คุณพิจารณาสัญญาจ้างกรีดยางอื่น ๆ ในหมู่บ้าน ก่อนบรรลुข้อตกลงสัญญาจ้างหรือไม่?

ไม่           ใช่

☒ ถ้าใช่ ประเด็นใดบ้าง และมีผลต่อสัญญาจ้างของท่านอย่างไร?

(ระบุ).....  
 .....  
 .....  
 .....

65 อะไรคือกลยุทธ์(Stragegy)ของท่านในการจัดทำสัญญาจ้างกรีดยางของท่าน? (ระบุ)

.....  
 .....  
 .....  
 .....

66 อะไรคือความเสี่ยง(Risk)ในสัญญาจ้างกรีดยางที่มีต่อการจ้างแรงงานของท่านในอนาคต? โปรดอธิบายคุณมีการจัดการความเสี่ยงนี้อย่างไร (ระบุ)

.....  
 .....  
 .....

67 คุณพิจารณาว่าคุณมีความสัมพันธ์ที่ดีระหว่างเจ้าของสวนยางกับแรงงานกรีดยางหรือไม่?

ไม่มี ทำไม?      มี ทำไม? (ระบุ)

.....  
 .....  
 .....  
 .....

- 68 สัญญาจ้างกรี๊ดแบบไหนที่คุณคิดว่าเหมาะสมสำหรับอนาคตของเศรษฐกิจยางพารา? เพราะสาเหตุอะไร? (ระบุ)

.....

.....

.....

- 69 คุณคิดว่าความสัมพันธ์แรงงานกรี๊ด(labor relation)ระหว่างเจ้าของสวนยางและแรงงานกรี๊ดมีผลกระทบต่อ:

ระดับการผลิต (The level of production):

อธิบายผลกระทบ

.....

คุณภาพงานกรี๊ด (The quality of tapping):

อธิบายผลกระทบ

.....

- 70 คุณคิดว่าเงื่อนไขของสัญญาจ้างกรี๊ดแบ่งผลผลิตมีผลกระทบอย่างไรต่อ:

ระดับการผลิต (The level of production):

อธิบายผลกระทบ

.....

คุณภาพงานกรี๊ด (The quality of tapping):

อธิบายผลกระทบ

- 71 สัญญาจ้างกรี๊ดของท่านสามารถเพิ่มแรงจูงใจในการเพิ่มคุณภาพงานกรี๊ดอย่างไร? (ระบุ)

.....

.....

.....

- 72 คุณคิดว่าการกรี๊ดยางจ้างแบบแบ่งผลผลิตเป็นอาชีพที่ยั่งยืนสำหรับครัวเรือนของท่านหรือไม่?   ไม่                   ใช่ เพราะสาเหตุอะไร? (ระบุ)

.....

.....

.....

.....

73 ท่านมีความประสงค์เปลี่ยนแปลงสัญญาจ้างกรีดแบบแบ่งผลผลิตในอนาคตหรือไม่?  
ไม่ ใช่ เพราะสาเหตุอะไร? (ระบุ)

.....  
.....  
.....

74 คุณพิจารณาตัวเองว่า เป็นแรงงานที่มีทักษะกรีดยางหรือไม่? ไม่มี มี  
☒ ถ้ามี ลักษณะแรงงานที่มีทักษะกรีดที่ดีคุณสมบัติอะไรบ้าง ทำอย่างไรจึงมีทักษะกรีดที่ดี?  
(ระบุ)

.....  
.....  
.....

☒ ถ้าไม่มีทักษะกรีดที่ดี คุณนิยามฝีมือกรีดยางของคุณอย่างไร ทำอย่างไรจึงจะเพิ่มทักษะ  
กรีดยาง? (ระบุ)

.....  
.....  
.....

75 โปรดอธิบายคุณลักษณะของแรงงานกรีดที่เป็นที่ต้องการของเจ้าของสวนยางมีอะไรบ้าง?  
ระบุ).....

.....

76 การกรีดยางและการใช้แรงงานกรีดยาง ในประสบการณ์ของท่านการเปลี่ยนแปลงอะไร และ  
อย่างไรบ้าง?  
ระบุ).....

.....  
.....





81 คุณเลือกใช้ระบบกริดที่แนะนำโดย สกย หรือไม่?

ไม่รู้จักรู้จัก

☒ ถ้าไม่เพราะสาเหตุอะไร? (ระบุ)

.....

.....

.....

82 ปัจจัยอะไรที่มีอิทธิพลต่อการเลือกเทคโนโลยีระบบกริด? (สารเร่งน้ำยาง ระบบกริด) เพราะเหตุผลอะไร? (ระบุ)

.....

.....

.....

83 ก่อนหน้านี้ คุณมีการเปลี่ยนระบบกริดหรือไม่?

ไม่เปลี่ยน เปลี่ยน เพราะสาเหตุอะไร? (ระบุ)

.....

.....

.....

84 โปรดระบุประวัติการใช้ระบบกริดในสวนยางของคุณ

แปลงที่	พื้นที่ (ไร่)	ระบบกริด	ปีเริ่มใช้	ปีสิ้นสุด

85 ปัจจัยอะไรที่มีผลต่อการตัดสินใจเลือกระบบกริดยาง? (ระบุ)

.....

.....

.....

86 คุณมีการเปลี่ยนแปลงรูปแบบการผลิตหรือไม่?

ไม่เปลี่ยน                      เปลี่ยน

(ระบุ)

.....

.....

.....

87 ถ้าใช่ โปรดระบุประวัติรูปแบบการผลิตในสวนของคุณ

แปลงที่	ชนิดของผลผลิต	ปีที่เริ่ม	ปีที่สิ้นสุด	เหตุผล

88 การเปลี่ยนรูปแบบการผลิตมีผลกระทบต่อสวนของคุณอย่างไร? (ระบุ)

.....

.....

.....

.....

89 เหตุการณ์อะไรในหมู่บ้านที่คุณคิดว่ามีผลต่อการวิวัฒนาการของรูปแบบการผลิต? การเปลี่ยนแปลงดังกล่าวมีผลกระทบต่อสวนของคุณอย่างไร?

ปี	เหตุการณ์	ผลลัพธ์/ผลกระทบ

( บัญชา สมบูรณ์สุข 2554 )

**ภาคผนวก ข**  
**แบบสัมภาษณ์ (ไม่มีโครงสร้าง)**  
**งานวิจัย เรื่อง ลักษณะการปฏิบัติงานของแรงงานจ้างในการทำสวนยางพาราของครัวเรือน**  
**เกษตรกรชาวสวนยาง ในจังหวัดสงขลา**

.....

- 1. พลวัตในการใช้แรงงานจ้าง เศรษฐกิจ สังคมของครัวเรือนเกษตรกรชาวสวนยางพารา**
  - 1.1 การใช้แรงงานในการทำสวนยางพารา
  - 1.2 พลวัตการปฏิบัติงานของแรงงานจ้างในการทำสวนยางพาราของครัวเรือนเกษตรกรชาวสวนยาง
  - 1.3 เศรษฐกิจ สังคม
- 2. ลักษณะการปฏิบัติงานและค่าจ้างของแรงงานจ้างในการทำสวนยางพารา**
  - 2.1 ประเภทรูปแบบผลผลิตของแรงงานจ้าง
  - 2.2 ช่วงเวลาทำงานของแรงงานจ้างกรี๊ด
  - 2.3 ชั่วโมงการทำงานของแรงงานจ้างกรี๊ด
  - 2.4 ความสามารถของแรงงานจ้างกรี๊ด
  - 2.5 แหล่งที่มาของแรงงานจ้างกรี๊ด
  - 2.6 กิจกรรมของแรงงานจ้างกรี๊ด
  - 2.7 การปฏิบัติงานของแรงงานจ้างในการทำสวนยางพาราในปัจจุบัน
  - 2.8 ปัญหาในการใช้แรงงานจ้างในการทำสวนยางพารา
  - 2.9 ข้อจำกัดในการปฏิบัติงานของการใช้แรงงานจ้างในการทำสวนยางพารา
- 3. เสนอแนะแนวทางการเพิ่มประสิทธิภาพในการปฏิบัติงานของแรงงานจ้างของครัวเรือนเกษตรกรชาวสวนยางพารา**

## ประวัติผู้เขียน

ชื่อ -สกุล	นางสาววาสนา ประสมศรี	
รหัสประจำตัว	5311120009	
วุฒิการศึกษา		
วุฒิ	ชื่อสถาบัน	ปีที่สำเร็จการศึกษา
ค.บ. (สังคมศึกษา)	มหาวิทยาลัยราชภัฏภูเก็ต	2552
เกียรตินิยมอันดับ 2		

## การตีพิมพ์เผยแพร่ผลงาน

การเผยแพร่ในการประชุมวิชาการ วาสนา ประสมศรี, บัญชา สมบูรณ์สุข, วันชัย ชรรณสังการ และ ไชยะ คงมณี. 2554. “การจัดการแรงงานจ้างกรีดยางพาราของครัวเรือนเกษตรกรชาวสวนยาง กรณีศึกษาจังหวัดสงขลาและจังหวัดพัทลุง” ในการประชุมวิชาการระบบเกษตรแห่งชาติ ครั้งที่ 7 “ระบบเกษตรไทยได้ร่วมพระบารมี เพื่อความมั่นคงทางอาหารและพลังงาน” The 7<sup>th</sup> National Agricultural System Conference ระหว่างวันที่ 8-10 สิงหาคม 2554 ณ โรงแรมตักสิลา จังหวัด มหาสารคาม: มหาวิทยาลัยมหาสารคาม