

บทที่ 6

รูปแบบของเพลง

ในการศึกษารูปแบบของเพลงที่ใช้บรรเลงในวงมุลนิธิท่งเซียเซียงต้ง อำเภอหาดใหญ่ จังหวัดสงขลา ครั้งนี้ ผู้วิจัยดำเนินการศึกษาโครงสร้างของเพลง ซึ่งมีหลักการและแนวทางการปฏิบัติที่สืบเนื่องมาตั้งแต่เริ่มก่อตั้งจนถึงปัจจุบันโดยเลือกศึกษาเฉพาะเพลงที่ใช้บรรเลงเป็นประจำ และประกอบพิธีกรรม โดยใช้ทฤษฎีดนตรีจีนและวิธีการวิเคราะห์ดนตรีทางมานุษยดนตรีวิทยา ซึ่งประกอบด้วย

- ช่วงกว้างของเสียง (Range)
- ประโยคเพลง (Section)
- การเคลื่อนที่ของแนวทำนอง (Melodic Motion)

แนวทางการศึกษารูปแบบของเพลงวงมุลนิธิท่งเซียเซียงต้ง จุดประสงค์เพื่อทำให้ทราบสไตล์ที่เป็นลักษณะเฉพาะของดนตรีจีนของวงมุลนิธิท่งเซียเซียงต้ง อำเภอหาดใหญ่ จังหวัดสงขลา และทำให้ทราบกระบวนการพัฒนาดนตรีที่สืบเนื่องมาตั้งแต่อดีตจนถึงปัจจุบัน โดยแยกเป็น 2 ประเภท คือ เพลงประกอบพิธีกรรมและเพลงทั่วไป ดังต่อไปนี้

6.1 เพลงประกอบพิธีกรรม

- เพลงแข่งลิ้ก 86

แข่งลิ้ก (86)

1) ช่วงกว้างของเสียง (Range)

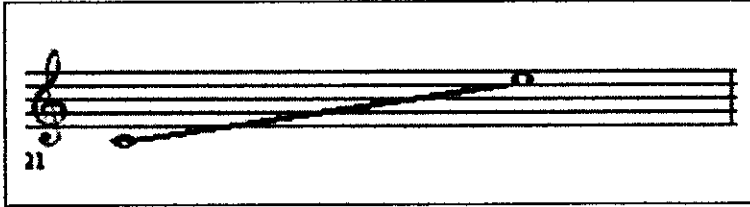

การบรรเลงเพลงเซ่งลัก 86 โน้ตที่มีระดับเสียงต่ำสุดคือตัว C และโน้ตที่มีระดับเสียงสูงสุด คือ E

2) ประโยคเพลง (Section)

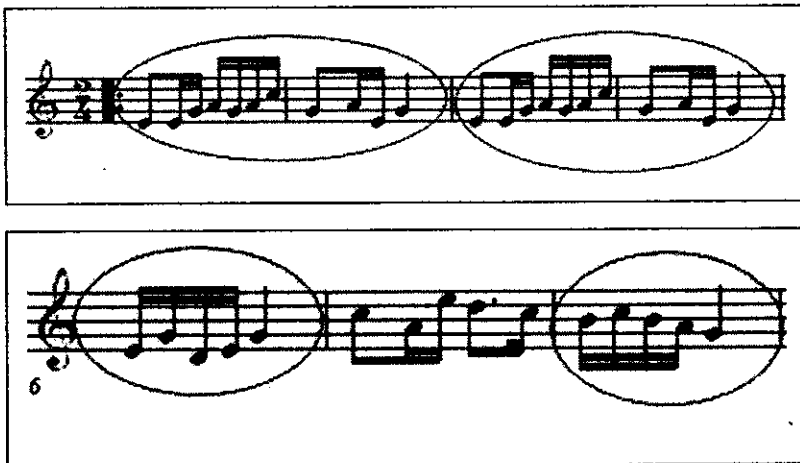

จากข้างต้นเพลงเซ่งลัก 86 พบว่าประโยคเพลงจะบรรเลงในลักษณะที่คล้ายกันและมักจบประโยคด้วยโน้ตตัวดำของจังหวะสุดท้าย

3) การเคลื่อนที่ของแนวทำนอง (Melodic Motion)

แข่งลัก (86)

การเคลื่อนที่ของแนวทำนองเพลงแข่งลัก 86 พบว่ามีการเคลื่อนที่ของแนวทำนองเป็นขั้นคู่

2,3,4 สลับกันตลอดทั้งเพลง

1) ช่วงกว้างของเสียง (Range)

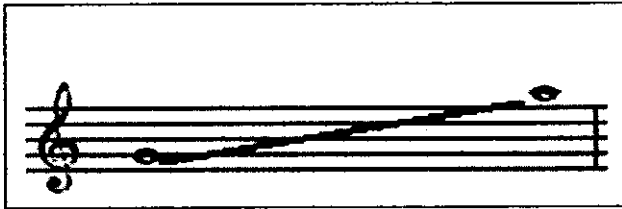

การบรรเลงเพลงโคเกงกีไต่ตที่มีระดับเสียงต่ำสุดคือตัว G และไต่ตที่มีระดับเสียงสูงสุด คือ A

2) ประโยคเพลง (Section)

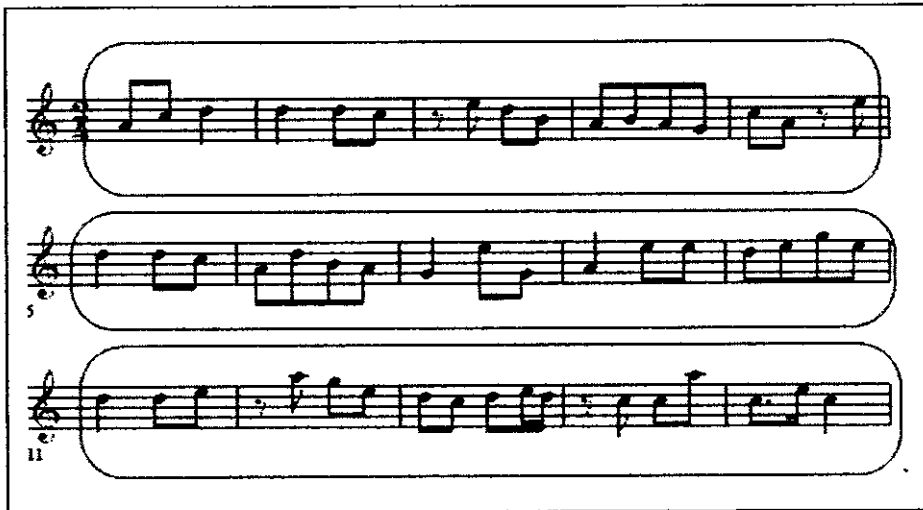

จากข้างต้นเพลงโคเกงกีพบว่าประโยคเพลงจะบรรเลงในลักษณะที่คล้ายกันกล่าวคือใช้ไต่ตตัวเข็บตหนึ่งชิ้นและตัวค้ำสลับไปมาตลอดทั้งเพลง

3) การเคลื่อนที่ของแนวทำนอง (Melodic Motion)

โคแกงกี

การเคลื่อนที่ของแนวทำนองเพลงโคแกงกี พบว่ามีการเคลื่อนที่ของแนวทำนองเป็นขั้นคู่

1,2,3 สลับกันตลอดทั้งเพลง

- เพลงจ่ายเซอ่วง

จ่ายเซอ่วง

1) ช่วงกว้างของเสียง (Range)

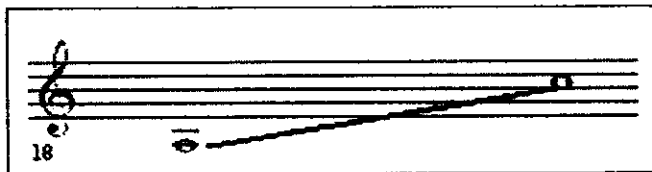

การบรรเลงเพลงจ่ายเซอ่วง โน้ตที่มีระดับเสียงต่ำสุดคือตัว A และโน้ตที่มีระดับเสียงสูงสุด คือ C

2) ประโยคเพลง (Section)

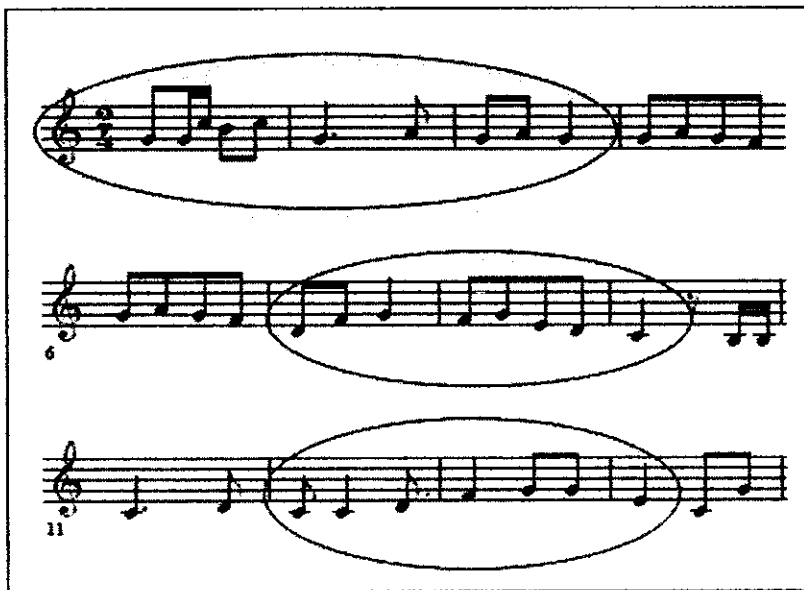

จากข้างต้นเพลงจ่ายเซอ่วงพบว่าประโยคเพลงจะบรรเลงในลักษณะที่คล้ายกันคือการเล่น
ประโยคเพลงที่ซ้ำไปมาและมักจบประโยคด้วยโน้ตตัวดำของท้ายประโยค

3) การเคลื่อนที่ของแนวทำนอง (Melodic Motion)

การเคลื่อนที่ของแนวทำนองเพลงจ่ายเซอ่วง พบว่ามีการเคลื่อนที่ของแนวทำนองเป็นชั้น
คู่ 1 (Unison), 2, 5 สลับกันตลอดทั้งเพลง

- เพลงฮ่งหางไหล่เปียง

เพลงฮ่งหางไหล่เปียง

1) ช่วงกว้างของเสียง (Range)

การบรรเลงเพลง โน้ตที่มีระดับเสียงต่ำสุดคือตัว B และโน้ตที่มีระดับเสียงสูงสุด คือ D'

2) ประโยคเพลง (Section)

จากข้างต้นเพลงพบว่าประโยคเพลงฮองางไหลเปียงจะบรรเลงในลักษณะที่ใช้โน้ตกระโดดเปลี่ยนเสียงเร็วภายในหนึ่งห้องเพลงและการข้ามห้องเพลง

3) การเคลื่อนที่ของแนวทำนอง (Melodic Motion)

เพลงซ่งหางไหล่เปียง

การเคลื่อนที่ของแนวทำนองเพลงซ่งหางไหล่เปียง พบว่ามีการเคลื่อนที่ของแนวทำนองเป็นขั้นคู่ 1,2 ,3,4,5 และมีการดำเนินทำนองลงเป็นคู่ 6 สลับกันตลอดทั้งเพลง

- เพลงเชกเกีย 2 ซัยฮุกบั้ง

เชกเกีย 2 ซัยฮุกบั้ง

1) ช่วงกว้างของเสียง (Range)

การบรรเลงเพลงเชกเกีย 2 ซัยฮุกบั้ง โน้ตที่มีระดับเสียงต่ำสุดคือตัว F และโน้ตที่มีระดับเสียงสูงสุด A คือ

2) ประโยคเพลง (Section)

เซกเกีย 2 ซัยฮุกบั้ง

จากข้างต้นเพลงพบว่าประโยคเพลงเซกเกีย 2 ซัยฮุกบั้งจะบรรเลงรูปแบบ AABB ที่มี 4 ประโยค คล้ายกันและจบด้วยโน้ตตัวโทนิค (Tonic) ของบันไดเสียง

3) การเคลื่อนที่ของแนวทำนอง (Melodic Motion)

การเคลื่อนที่ของแนวทำนองเพลงเชกเกีย 2 ซัยฮุกบั้ง พบว่ามีการเคลื่อนที่ของแนวทำนองเป็นขั้นคู่ 1,2 ,6 และคู่ 7 สลับกัน

- เพลงจื่อหลักเสียง

เพลงจื่อหลักเสียง

1) ช่วงกว้างของเสียง (Range)

การบรรเลงเพลงจื่อหลักเสียง โน้ตที่มีระดับเสียงต่ำสุดคือตัว A และโน้ตที่มีระดับเสียง

สูงสุด คือ F'

2) ประโยคเพลง (Section)

เพลงจื่อหลักเสียง

5

9

13

17

จากข้างต้นเพลงจื่อหลักเสียงพบว่าประโยคเพลงมีการเคลื่อนทำนองโดยใช้การไล่เสียงขึ้นและลงแบบไม่กระโดด และไม่พบการข้ามเสียงที่ห่างมากนัก

3) การเคลื่อนที่ของแนวทำนอง (Melodic Motion)

เพลงจื่อหลักเซียง

5

9

13

17

การเคลื่อนที่ของแนวทำนองเพลงจื่อหลักเซียง พบว่ามีการเคลื่อนที่ของแนวทำนองเป็น
ขั้นคู่ 1, 3 และคู่ 5 สลับกันตลอดทั้งเพลง

6.2 เพลงทั่วไป

สำหรับเพลงทั่วไปที่วงมโหรีท่งเข็ญเข็ญตั้งนำมาบรรเลงภายในวง มักเป็นเพลงที่มีคุณค่า และมีความหมาย รวมถึงเป็นเทิดพระเกียรติพระบาทสมเด็จพระเจ้าอยู่หัวฯ และการอนุรักษ์เพลงไทยเข้าไปด้วยซึ่งนับว่าเป็นการผสมผสานระหว่างวัฒนธรรมไทยและจีนเข้าด้วยกันอย่างลงตัว ซึ่งประกอบด้วย

- เพลงสายฝน

สายฝน

เพลงพระราชนิพนธ์

1

5

9

13

17

22

22

27

3) การเคลื่อนที่ของแนวทำนอง (Melodic Motion)

การเคลื่อนที่ของแนวทำนองเพลง พบว่ามีการเคลื่อนที่ของแนวทำนองเป็นขั้นคู่ 2 และคู่ 5
สลับกันตลอดทั้งเพลง

- เพลงค่าน้ำนม

ค่าน้ำนม

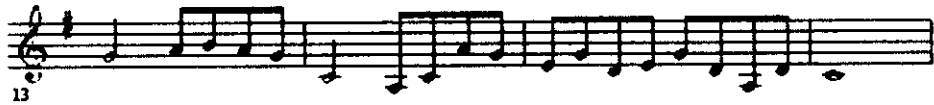
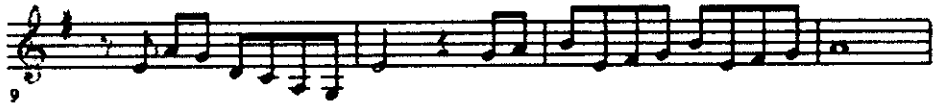

1) ช่วงกว้างของเสียง (Range)

การบรรเลงเพลง โน้ตที่มีระดับเสียงต่ำสุดคือตัว G และโน้ตที่มีระดับเสียงสูงสุด คือ D'

2) ประโยคเพลง (Section)

จากข้างต้นเพลงพบว่าประโยคเพลงค่าน่านม ผู้แต่งใช้รูปแบบ AABA ประกอบด้วยตัวโน้ต ตัวเข้บ็ต 1 ชั้น ตัวดำ ตัวขาวและตัวกลมสลับกันทั้งเพลง

3) การเคลื่อนที่ของแนวทำนอง (Melodic Motion)

ค่าน้ำนม

การเคลื่อนที่ของแนวทำนองเพลง พบว่ามีการเคลื่อนที่ของแนวทำนองโดยการไล่เสียงขึ้น-ลง เรียนลำดับแบบไม่ข้ามขั้นมากนักโดยใช้ขั้นคู่ 2,3 และ 5 สลับกันตลอดทั้งเพลง

- เพลงระบำยอดหญ้า

ระบำยอดหญ้า

1) ช่วงกว้างของเสียง (Range)

การบรรเลงเพลงระบำยอดหญ้าโน้ตที่มีระดับเสียงต่ำสุดคือตัว C และโน้ตที่มีระดับเสียงสูงสุด คือ D'

2) ประโยคเพลง (Section)

ระบำยอดหญ้า

จากข้างต้นเพลงระบำยอดหญ้าพบว่าประโยคเพลงใช้รูปแบบในการประพันธ์เป็นรูปแบบ ABC โดยทั้งสามท่อนมีความแตกต่างกัน

3) การเคลื่อนที่ของแนวทำนอง (Melodic Motion)

ระบำยอดหญ้า

การเคลื่อนที่ของแนวทำนองเพลงระบำยอดหญ้า พบว่ามีการเคลื่อนที่ของแนวทำนองเป็น
 ขั้นตอน 1,3,5 สลับกันตลอดทั้งเพลง และทำนองเพลงมีการใช้โน้ตที่ไล่ขึ้น-ลง ด้วยระดับเสียงที่ไม่
 กระโดด (ลูกครี)

- เพลงค้ำคาวกินกล้วย

ค้ำคาวกินกล้วย

เพลงไทยเดิม

4

7

10

13

16

19

22

25

ค้ำคาวกินกล้วย๑

1) ช่วงกว้างของเสียง (Range)

การบรรเลงเพลง โน้ตที่มีระดับเสียงต่ำสุดคือตัว F และโน้ตที่มีระดับเสียงสูงสุดคือ C'

2) ประโยคเพลง (Section)

จากข้างต้นเพลงดังกล่าวก็ค้นพบว่าประโยคเพลงจะบรรเลงในลักษณะที่คล้ายกัน
ทำนองหลัก ๆ 2 ทำนอง สลับกันไปมาโดยใช้โน้ตหลักประกอบด้วย C, D, E, F, G และ A

3) การเคลื่อนที่ของแนวทำนอง (Melodic Motion)

การเคลื่อนที่ของแนวทำนองเพลง พบว่ามีการเคลื่อนที่ของแนวทำนองเป็นขั้นคู่ Unison และคู่ 3 สลับกันตลอดทั้งเพลง ช่วงที่เป็นเซบิต 2 ชั้น มัก ไล่เสียงขึ้น - ลง ไม่กระโดดมากนัก

- เพลงบัวขาว

บัวขาว

กรมศึกษาทางมูลนิธิทั้งเจียเจียงตั้ง อำเภอหาดใหญ่ จังหวัดสงขลา

1) ช่วงกว้างของเสียง (Range)

การบรรเลงเพลง โน้ตที่มีระดับเสียงต่ำสุดคือตัว A และโน้ตที่มีระดับเสียงสูงสุด คือ F'

2) ประโยคเพลง (Section)

บัวขาว

คุณผู้สอนเพลงภาษาไทย ระดับมัธยม

จากช่วงต้นเพลงบัวขาวพบว่าประโยคเพลงจะบรรเลงโดยใช้โน้ตที่ลักษณะคล้ายกันและมักจบประโยคด้วยโน้ตตัวกลมของจังหวะสุดท้าย (ลูกครี) ทำนองมีทั้งไล่เสียงขึ้นและลงไม่กระโดด

3) การเคลื่อนที่ของแนวทำนอง (Melodic Motion)

บัวขาว

คุณหญิงชนานพรพรหมวงษ์ อ.เมืองฯ

การเคลื่อนที่ของแนวทำนองเพลง พบว่ามีการเคลื่อนที่ของแนวทำนองเป็นขั้นคู่ 2, 3 และ คู่ 6 สลับกันตลอดทั้งเพลง