

**ภาคผนวก**

## แบบสอบถาม

สำหรับนักท่องเที่ยวที่เดินทางเข้ามาในจังหวัดภูเก็ต

โครงการวิจัยเรื่องการพัฒนาสารสนเทศเพื่อการท่องเที่ยว จ. ภูเก็ต

Questionnaire: Tourism Information System for Phuket Province Project

กรุณาทำเครื่องหมาย ในวงเล็บ ( ) / Please mark in the bracket ( )

## ตอนที่ 1 ข้อมูลส่วนตัว (Section 1: Personal Data)

- |  |                 |
|--|-----------------|
| 1. เพศ (Gender)    ( ) 1.ชาย(Male)                    ( ) 2.หญิง(Female)   | [ ] 1           |
| อายุ (Age).....  | [ ] [ ] 2-3     |
| 2. สถานะภาพ (Marital Status)    ( ) 1. โสด(Single)                    ( ) 2. สมรส ( Married)                         | [ ] 4           |
| ( ) 3. หย่า (Divorce)                    ( ) 4. แยกกันอยู่ (Separate)                    ( ) 5. ม่าย (Widow/Widower) |                 |
| 3. ภูมิลำเนา (Country).....  | [ ] [ ] [ ] 5-7 |
| 4. ระดับการศึกษา (Education)   | [ ] 8           |
| ( ) 1. ประถมศึกษา (Primary school)   |                 |
| ( ) 2. มัธยมศึกษาตอนต้น (Secondary school)   |                 |
| ( ) 3. มัธยมศึกษาตอนปลาย(High school)  |                 |
| ( ) 4. อนุปริญญา (Diploma)   |                 |
| ( ) 5. ปริญญาตรี (Bachelor's degree)   |                 |
| ( ) 6. ปริญญาโท (Master's degree)  |                 |
| ( ) 7. ปริญญาเอก (Doctorate's degree)  |                 |
| 5. อาชีพ (Profession)  |                 |
| ( ) 1. เจ้าของกิจการ (Own business)                    ( ) 2. ลูกจ้าง (Employee)                                     | [ ] 9           |
| ( ) 3. รับราชการ (Government Service)  |                 |
| ตำแหน่ง(Position held).....  | [ ] [ ] 10-11   |
| 6. ท่านเดินทางมาภูเก็ตเป็น (This is your.....visit to Phuket.)   | [ ] [ ] 12-13   |
| ( ) 1. ครั้งแรก (First time)                    ( ) 2. ครั้งที่.....(Times)  |                 |
| 7. ท่านเลือกที่พักประเภทใด ( Which accommodation did you have?)  | [ ] 14          |
| ( ) 1. โรงแรม (Hotels, Resorts)                    ( ) 2. บ้านเพื่อน (Friend's house)                                |                 |
| ( ) 3. บ้านเช่า (Rented House)                    ( ) 4. บ้านญาติ (Cousin's house)                                   |                 |
| ( ) 5. เกสต์เฮาส์ (Guesthouse)                    ( ) 6. เรือ (Yacht)  |                 |
| ( ) 7. ห้องชุดให้เช่า (Condominium)                    ( ) 8. อื่น ๆ ระบุ (Other, please specify).....               |                 |

## ตอนที่ 2 ข้อมูลทั่วไป (Section: 2 General Data)

8. ก่อนที่ท่านเดินทางมาภูเก็ต ท่านได้ศึกษาข้อมูลการท่องเที่ยวเกี่ยวกับจังหวัดภูเก็ตล่วงหน้าหรือไม่ [ ] 15

Before coming to Phuket, did you study the information about it in advance?

- ( ) 1. ใช่ (Yes) ( ) 2. ไม่ใช่ (No)

ถ้าตอบว่า ไม่ใช่ ให้ไปตอบคำถามข้อ 12 (If the answer is No, go to question 12)

9. ท่านได้รับข้อมูลจากแหล่งใด เลือกตอบได้มากกว่า 1 ข้อ [ ] [ ] 16-17

You got the information from..... ( You can choose more than 1 item.)

- ( ) 1. หนังสือ (Book) ( ) 2. หนังสือพิมพ์ (Newspaper)  
 ( ) 3. โทรทัศน์ (TV) ( ) 4. บริษัทนำเที่ยว (Tour Agency)  
 ( ) 5. สายการบิน (Airline) ( ) 6. อินเทอร์เน็ต (Internet)  
 ( ) 7. อื่น ๆ ระบุ (Other, please specify) .....

10. ข้อมูลที่ได้รับมีด้านใดบ้าง ( เลือกตอบได้มากกว่า 1 ข้อ) [ ] [ ] 18-19

The information you have got is about..... (You can choose more than 1 item.)

- ( ) 1. แหล่งท่องเที่ยวธรรมชาติทางทะเล ( Beaches and islands )  
 ( ) 2. แหล่งท่องเที่ยวกีฬาทางน้ำ (Water sports)  
 ( ) 3. แหล่งท่องเที่ยวอนุรักษ์ (Ecotourism)  
 ( ) 4. แหล่งประวัติศาสตร์และโบราณสถาน (Historical places)  
 ( ) 5. แหล่งศิลปกรรมชิโน-โปรตุเกส (Shino-Portuguese architecture)  
 ( ) 6. แหล่งอาหารทะเล (Seafood)  
 ( ) 7. สถานบันเทิง (Entertainment)  
 ( ) 8. ที่พัก (Accommodation)  
 ( ) 9. อื่น ๆ (Others please specify) .....

11. ท่านพึงพอใจในข้อมูลข่าวสารที่ได้รับเพียงใด กรุณาจัดระดับความพึงพอใจจากมากไปหาน้อย 4 ลำดับ [ ] [ ] [ ] [ ]

Are you satisfied with the information you have got? Please rank from most to least 4 items 20-23

- ( ) 1. แหล่งท่องเที่ยวธรรมชาติทางทะเล ( Beaches and islands )  
 ( ) 2. แหล่งท่องเที่ยวกีฬาทางน้ำ (Water sports)  
 ( ) 3. แหล่งท่องเที่ยวอนุรักษ์ (Ecotourism)  
 ( ) 4. แหล่งประวัติศาสตร์และโบราณสถาน (Historical places)  
 ( ) 5. แหล่งศิลปกรรมชิโน-โปรตุเกส (Shino-Portuguese architecture)  
 ( ) 6. แหล่งอาหารทะเล (Seafood)  
 ( ) 7. สถานบันเทิง (Entertainment)

ตอนที่ 3 ข้อมูลข่าวสารการท่องเที่ยว (Section: 3 Tourism Information)

12. ในการตัดสินใจมาท่องเที่ยวที่จังหวัดภูเก็ต ท่านมีความสนใจในแหล่งท่องเที่ยวแบบใด  
 กรุณาจัดลำดับจากมากไปน้อย 4 ลำดับ (Which place do you expect to visit in Phuket?

[ ] [ ] [ ] [ ]

24-27

Please rank from most to least 4 items)

- ( ) 1. แหล่งท่องเที่ยวธรรมชาติทางทะเล (Beaches and islands)
- ( ) 2. แหล่งท่องเที่ยวกีฬาทางน้ำ (Water sports)
- ( ) 3. แหล่งท่องเที่ยวอนุรักษ์ (Ecotourism)
- ( ) 4. แหล่งประวัติศาสตร์และโบราณสถาน (Historical places)
- ( ) 5. แหล่งศิลปกรรมชิโน-โปรตุกีส (Sino-Portuguese architecture)
- ( ) 6. แหล่งอาหารทะเล (Seafood Restaurant)
- ( ) 7. สถานบันเทิง (Entertainment)

13. การมาเที่ยวครั้งนี้ ท่านได้จองล่วงหน้าในด้านบ้าง คอบมากกว่า 1 ข้อ

[ ] [ ] 28-29

In preparation for this travel, what have you booked? (You can choose more than 1 item.)

- ( ) 1. ที่พัก (Accommodation)
- ( ) 2. บริการนำเที่ยว (Guide Tour)
- ( ) 3. ยานพาหนะ (Transportation)
- ( ) 4. อื่น ๆ ระบุ (Others, please specify).....

14. ท่านคิดว่าจะหาข้อมูลเกี่ยวกับจังหวัดภูเก็ตได้จากแหล่งใด

[ ] [ ] 30-31

Where do you think you can find more information about Phuket?

- ( ) 1. สนามบิน (Airport)
- ( ) 2. ท่ารถ (Bus station)
- ( ) 3. สำนักงานท่องเที่ยวประจำจังหวัดภูเก็ต (Tourism Authority of Thailand)
- ( ) 4. ถามคนท้องถิ่น (Local people)
- ( ) 5. โรงแรม (Hotels/ Resorts)
- ( ) 6. บริษัทท่องเที่ยว (Tour Agency)
- ( ) 7. หนังสือแนะนำเที่ยว (Guide Book)
- ( ) 8. อื่น ๆ ระบุ (Other, please specify) .....



15. ท่านต้องการข้อมูลข่าวสารด้านใดบ้าง กรุณาจัดลำดับความต้องการจากมากไปหาน้อย 4 ลำดับ

[ ] [ ] [ ] [ ]

Which information do you want? Please rank from most to least 4 places

[ ] [ ] [ ] [ ]

- ( ) 1. ที่พักแรม (Accommodation)
- ( ) 2. แหล่งท่องเที่ยวธรรมชาติทางทะเล (Beaches & islands)
- ( ) 3. แหล่งท่องเที่ยวกีฬาทางน้ำ (Water sports)
- ( ) 4. แหล่งท่องเที่ยวอนุรักษ์ (Ecotourism)
- ( ) 5. แหล่งประวัติศาสตร์และโบราณสถาน (Historical places)
- ( ) 6. แหล่งศิลปกรรมชิโน-โปรตุเกส (Shino-Portuguese architecture)
- ( ) 7. แหล่งอาหารทะเล (Seafood Restaurant)
- ( ) 8. สถานบันเทิง (Entertainment)
- ( ) 9. แหล่งจำหน่ายของที่ระลึก (Souvenir shops)
- ( ) 10. การคมนาคมและขนส่ง (Transportation)
- ( ) 11. อื่น ๆ ระบุ (Others, please specify) .....

32-39

ตอนที่ 4 การใช้เครือข่ายอินเทอร์เน็ต (Section: 4 Internet user)

16. ท่านใช้เครือข่ายอินเทอร์เน็ตหรือไม่ (Do you connect to Internet?)

[ ] 40

- ( ) 1. ใช่ (Yes)                      ( ) 2. ไม่ใช่ (No)

ถ้าตอบว่า ไม่ใช่ หมาคคำถามที่ต้องตอบ ขอขอบคุณที่ให้ความร่วมมือตอบแบบสอบถาม

If the answer is No, that is all. " Thank you for your cooperation."

17. ท่านใช้ที่ใด (Where do you connect it?)

[ ] [ ] 41-42

- ( ) 1. ที่บ้าน (Home)
- ( ) 2. ที่ทำงาน (Office)
- ( ) 3. ที่พัก (Hotel/Resort)
- ( ) 4. ร้านอาหาร (Pub/restaurant)
- ( ) 5. ร้านคอมพิวเตอร์ให้เช่าบริการ (Computer rental shop)
- ( ) 6. อื่น ๆ ระบุ (Other, please specify) .....

18. เบราเซอร์ที่ท่านใช้ (What kind of browser do you use?)

[ ] 43

- ( ) 1. เน็ตสเคปคอมมิวนิเคเตอร์ (Netscape Communicator)
- ( ) 2. อินเทอร์เน็ตเอกซ์พลอเรอร์ (Internet Explorer)

19. ตัวค้นหาที่ท่านใช้ เลือกตอบได้มากกว่า 1 ข้อ

[ ] [ ] 44-45

Which search engines do you use? You can choose more than 1 item.

- ( ) 1. Alta Vista                      ( ) 5. Excite  
 ( ) 2. Infoseek                        ( ) 6. Looksmart  
 ( ) 3. Lycos                            ( ) 7. Netscape  
 ( ) 4. Web Crawler                    ( ) 8. Yahoo

20. ท่านเคยค้นหาข้อมูลเกี่ยวกับจังหวัดภูเก็ตในเครือข่ายอินเทอร์เน็ตหรือไม่

[ ] 46

Have you ever search for information about Phuket?

- ( ) 1. เคย (Yes)                      ( ) 2. ไม่เคย (No)

ถ้าตอบว่า ไม่เคย หยอดคำถามที่ต้องตอบ ขอขอบคุณที่กรุณาให้ความร่วมมือของท่าน

If the answer is No, that is all. " Thank you for your cooperation."

21. ถ้าเคย ท่านคิดว่าข้อมูลที่มีเพียงพอสำหรับการท่องเที่ยวในภูเก็ตหรือไม่

[ ] 47

If Yes, do you think the information is enough?

- ( ) 1. พอ (Yes)                        ( ) 2. ไม่พอ (No)

22. ท่านมีความต้องการสารสนเทศเกี่ยวกับเรื่องใด กรุณาจัดลำดับตามต้องการจากมากไปหาน้อย 4 ลำดับ

[ ] [ ] [ ] [ ]

Please rank about information you want from most to least 4 items

48-51

- ( ) 1. แหล่งท่องเที่ยวธรรมชาติทางทะเล ( Beaches and islands )  
 ( ) 2. แหล่งท่องเที่ยวกีฬาทางน้ำ (Water sports)  
 ( ) 3. แหล่งท่องเที่ยวอนุรักษ์ (Ecotourism)  
 ( ) 4. แหล่งประวัติศาสตร์และโบราณสถาน (Historical places)  
 ( ) 5. แหล่งศิลปกรรมชิโน-โปรตุเกส (Shino-Portuguese architecture)  
 ( ) 6. แหล่งอาหารทะเล (Seafood)  
 ( ) 7. สถานบันเทิง (Entertainment)  
 ( ) 8. สถานที่พัก (Accommodation)  
 ( ) 9. การคมนาคมและการขนส่ง (Transportation)

23. ท่านต้องการข้อมูลเพิ่มเติมในเรื่องใดบ้าง ระบุ (If you think more information is needed, please specify.)

.....

.....

.....

ขอขอบคุณที่กรุณาให้ความร่วมมือตอบแบบสอบถาม      Thank you for your cooperation.

# Phuket ภูเก็ต

ไข่มุกอันดามัน สวรรค์เมืองใต้ หาดทรายสีทอง สองวีรสตรี บารมีหลวงพ่อแช่ม

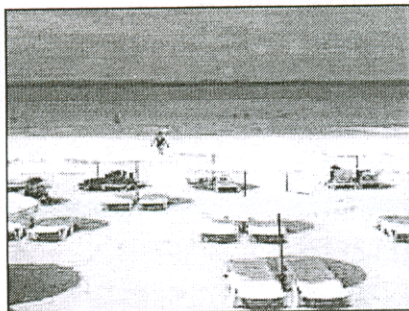

ข้อมูลทั่วไปของจังหวัด

ข้อมูลการท่องเที่ยว

ข้อมูลชนบทธรรมเนียม ประเพณี

การคมนาคมขนส่ง

Web Page นี้สามารถดูข้อมูลได้ทีละครบถ้วนโดยใช้ Browser ของ Microsoft Internet Explorer.

ส่งความคิดเห็นได้ที่ Webmaster: [tochutim@ratree.psu.ac.th](mailto:tochutim@ratree.psu.ac.th)

สงวนลิขสิทธิ์ : วิทยาลัยชุมชนภูเก็ต มหาวิทยาลัยสงขลานครินทร์ วิทยาเขตภูเก็ต

Updated 10 พฤศจิกายน 2000

 121

FastCounter by bCentral

## สัญลักษณ์ประจำจังหวัด

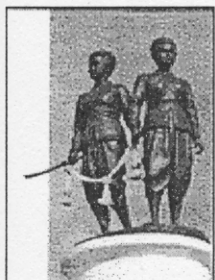

สองวีรสตรียืนถือดาบ

## ดอกไม้ประจำจังหวัด

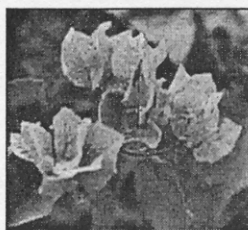

ดอกเฟื่องฟ้า (Bougainvillea)

## ต้นไม้ประจำจังหวัด



ต้นประตู่ (Pterocarpus Indicus)

## จำนวนประชากร

241,198 คน (มิถุนายน 2543)

ชาย 120,705 คน หญิง 125,493 คน

ในเขตเทศบาลเมือง ซึ่งมีเนื้อที่ 12 ตร. กิโลเมตรมีจำนวนประชากร 69,868, คน (ตุลาคม 2543)

ชาย 33,261 คน หญิง 36,607 คน จำนวนบ้าน 17,850 หลัง

## อาณาเขต

ทิศเหนือ ช้องปากพระ ทะเลอันดามัน

ทิศตะวันออก ทะเลอันดามัน และอำเภอเกาะยาว จ.พังงา

ทิศใต้และทิศตะวันตก ทะเลอันดามัน

## การปกครอง

แบ่งเป็น 3 อำเภอ 15 ตำบล 103 หมู่บ้าน 6 เทศบาล 13 อบต.

	ตำบล	หมู่บ้าน	เทศบาล	อบต.
อ.เมือง	6	44	2	6
อ.ถลาง	6	46	2	6
อ.กะทู้	3	13	2	1

เขตการเลือกตั้ง 2 เขต มีสมาชิกสภาผู้แทนราษฎร 2 คน

## ศาสนา

ประชากรส่วนใหญ่นับถือศาสนาพุทธ นอกจากนี้มีศาสนาอิสลาม ศาสนาคริสต์และอื่น ๆ

- มีวัดในศาสนาพุทธ 32 แห่ง ที่พักสงฆ์ 15 แห่ง
- มัสยิด 43 แห่ง (อ.เมือง 14 แห่ง อ.กะทู้ 6 แห่ง อ.ถลาง 23 แห่ง)
- โบสถ์คริสต์ 4 แห่ง
- โบสถ์ศาสนาฮินดู 1 แห่ง
- โบสถ์ซิกข์ 1 แห่ง
- ศาลเจ้า 29 แห่ง (อ. เมือง 15 แห่ง อ.กะทู้ 4 แห่ง อ.ถลาง 5 แห่ง)

## สภาพภูมิศาสตร์

เป็นเกาะที่ใหญ่ที่สุดของประเทศไทย ตั้งอยู่ทางทิศตะวันตกเฉียงใต้ อยู่ระหว่างเส้นรุ้งที่ 7 องศา 45 ลิปดา ถึง 8 องศา 15 ลิปดา เหนือ และเส้นแวงที่ 98 องศา 15 ลิปดา ถึง 98 องศา 40 ลิปดา ตะวันออก มีเนื้อที่ 543 ตารางกิโลเมตรประมาณ 339,375 ไร่ ส่วนกว้างที่สุด 21.3 กิโลเมตร ส่วนยาว ตั้งแต่ท่าฉัตรไชยถึงแหลมพรหมเทพ 38.7 กิโลเมตร ประกอบด้วยเกาะบริวาร 32 เกาะ อยู่ห่างจากกรุงเทพมหานคร 862 กิโลเมตร

**ภูมิประเทศของภูเก็ต**

1. เป็นภูเขาและ ที่ราบสูง ครึ่งหนึ่งของพื้นที่ทั้งหมด ภูเขาที่สูงที่สุด คือ เขาไม้เท้า สิบสอง สูง 529 เมตร อยู่ที่ป่าตอง อ.กะทู้ นอกนั้นมีเขานอกเกิด เขากมลา เขาพระนทว เขาโต๊ะแฉะ เขาไร่ และเขาพันธุรัตน์
2. อีกครึ่งหนึ่งเป็นที่ราบเชิงเขาและชายทะเล ส่วนใหญ่อยู่ใจกลางเกาะและชายฝั่งเล็ก ๆ
3. มีลำห้วย ลำธารและคลองรวม 9 สาย ได้แก่ คลองบ้านใต้ คลองพม่าลง คลองท่ามะพร้าว คลองยางโรง คลองกะลา คลองท่าเรือ คลองกมลา คลองบางใหญ่และคลองโคกโดนด

## ภูมิอากาศ

- โดยทั่วไปอบอุ่นและชุ่มชื้นตลอดปี มี 2 ฤดูกาล คือ
  - ฤดูร้อน ตั้งแต่ปลายธันวาคม - มีนาคม
  - ฤดูฝน ตั้งแต่ ปลายเมษายน - พฤศจิกายน
- อุณหภูมิต่ำสุด 21 องศาเซลเซียส อุณหภูมิสูงสุด 35 องศาเซลเซียส
- ปริมาณน้ำฝนเฉลี่ย 2,364.7 มิลลิเมตร ฝนตกเฉลี่ย 170 วันต่อปี

## การประกอบอาชีพ

กำลังแรงงานของภูเก็ที่มีดังนี้ ( ที่มา:สำนักงานแรงงานและสวัสดิการสังคม )

1. อุตสาหกรรมบริการ 37%
2. พาณิชยกรรม 19%
3. การผลิต 8.5 %
4. การคมนาคมขนส่ง 7.1%
5. ข้าราชการ ประมาณ 6.8 %
6. การก่อสร้าง 6.3 %
7. การเกษตรกรรม ป่าไม้ ประมง 6.3 %
8. ผู้ไม่มีงานทำ 2 %
9. อื่น ๆ 7 %

รายได้หลักมาจากการท่องเที่ยว รองลงมาเป็นการเกษตร(ประมง ยางพารา มะพร้าว สับปะรด)การค้าส่ง การค้าปลีก อุตสาหกรรมและการก่อสร้าง

## โครงสร้างบริการพื้นฐาน

### การคมนาคมขนส่ง

1. ท่าอากาศยาน 1 แห่ง
2. ท่าเรือน้ำลึก 1 แห่ง
3. ท่าเทียบเรือท่องเที่ยวและเรือขนาดเล็ก 14 แห่ง
4. สถานีขนส่ง 1 แห่ง

### การไฟฟ้า

กระแสไฟฟ้าที่ใช้ในจังหวัดรับมาจากเขื่อนรัชชประภา การไฟฟ้าฝ่ายผลิต จังหวัดสุราษฎร์ธานีเป็นกระแสไฟฟ้าพลังน้ำ

### การประปา

จำนวนหมู่บ้านที่ใช้ประปา 83 หมู่บ้าน ไม่ใช้ 20 หมู่บ้าน แหล่งผลิตประปามี 3 แห่งได้แก่ประปาเทศบาลเมืองภูเก็ต การประปาส่วนภูมิภาค และประปาชุมชน(เทศบาลตำบลเทพกระษัตรี เทศบาลตำบลเชิงทะเลและประปาสะพาน)

### การสื่อสารโทรคมนาคม

ระบบโทรศัพท์มี 2 ระบบ ได้แก่ องค์การโทรศัพท์แห่งประเทศไทย 35, 172 หมายเลข บริษัททีทีแอนดที 38,732 หมายเลข ส่วนการสื่อสารระหว่างประเทศเป็นการบริการของการสื่อสารแห่งประเทศไทย การรับสัญญาณโทรทัศน์มี 6 ช่อง ได้แก่ช่อง 3, 5, 7, 9, 11 และITV

- 1.หลักเมืองภูเก็ต
- 2.วัดฉลอง
- 3.วัดพระนางสร้าง
- 4.วัดพระทอง
- 5.พิพิธภัณฑสถานแห่งชาติ
- 6.อุทยานประวัติศาสตร์วัดม่วงโกมารภัจจ์
- 7.วัดมงคลนิมิตร
- 8.วัดขจรรังสรรค์
- 9.ตัวเมืองภูเก็ต
- 10.ศูนย์อนุรักษ์มรดกท้องถิ่นบ้านกะทู้
- 11.ศูนย์ศิลปวัฒนธรรม
- 12.ศาลเจ้าแสงธรรม
- 13.ศาลเจ้าตงย่งฮงตุ
- 14.ลอบบี้โรงแรมถาวร ถ. รัชฎา.



## 1. หลักเมืองภูเก็ต

1. หลักเมืองท่าเรือ ตั้งที่บ้านท่าเรือ ต.ศรีสุนทร เป็นศาลา 2 ชั้น ยอดหลังคาประดับช่อฟ้า ใบระกา มีหน้าบัน 4 ด้านเป็นประติมากรรมรูป เทวดาพนมมือ เสาหินอ่อนประดับ พื้นศาลาปูหินอ่อน เสาหลักเมืองสูงจากพื้น 80 ซม. มีเรือขนาด 1 คนนั่งพร้อมพายวางบนโครงเหล็ก เชื่อว่าเป็นเรือที่เจ้าแม่หลักเมืองใช้เมื่อยังมีชีวิตอยู่
2. หลักเมืองเมืองใหม่ ตั้งที่บ้านเมืองใหม่ ต.เทพกระษัตรี หลักกม. ที่ 24.5 ถนนเทพกระษัตรี สร้างขึ้นสมัยรัชกาลที่ 3 พ.ศ. 2352 เดิมเป็นบริเวณท่าเรือ ปัจจุบันเป็นเสาใหม่สูง 150 ซม. เกิดจากการนำหลักใหม่ทับหลักเก่าเนื่องในโอกาสฉลอง 200 ปี วีรสตรีเมืองถลอง พ.ศ. 2528 ตั้งอยู่ภายในศาลาลงคา 2 ชั้นมีมุข 4 ด้านหน้าบันเป็นประติมากรรมลวดลายไทย เสาหินขัด ด้านหน้าหันไป ทิศตะวันตก ทางเดินปูหินอ่อน

## 2. วัดฉลอง

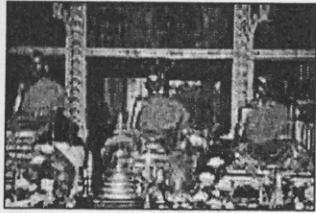

เป็นวัดดั้งเดิมมาแต่โบราณ ตั้งอยู่ที่บริเวณทุ่งนา ด้านทิศเหนือของบริเวณวัดปัจจุบัน อยู่ห่างจากตัวเมือง 8 กิโลเมตร ตามทางหลวงแผ่นดินหมายเลข 4021 และ 4022 มีวิหารที่ประดิษฐานรูปหล่อของพระสงฆ์

3 องค์ได้แก่ หลวงพ่อแช่ม หลวงพ่อช่วง และหลวงพ่อก້วย หลวงพ่อแช่มเป็นผู้ช่วยเหลือชาวบ้านในการต่อสู้กับพวกอั้งยี่ที่คิดกบฏเมืองภูเก็ตจนสำเร็จ เมื่อ พ.ศ. 2419 ในสมัยรัชกาลที่ 5 ส่วนหลวงพ่อช่วงและหลวงพ่อก້วยเป็น อดีตเจ้าอาวาสรูปต่อ ๆ มา และมีศาลาเจ้าวัด ซึ่งอยู่ทางทิศเหนือ มีพระประธานคือพระปฏิมา ด้านซ้ายของพระประธานเป็นรูปคนชรา นั่งถือตะบันหมาก ชาวบ้านเรียกพ่อตาขี้เหล็ก ด้านขวาเป็นยักษ์ถือตะบอง ชาวบ้านเรียกถนนทรีย์ คล้ายเป็นองค์รักษาประจำของพ่อท่านเจ้าวัด นอกจากนี้ยังมีกุฏิจำลองสมเด็จพระเจ้าซึ่งเป็นเรือนไทยไม้สักติดแอร์ ประดิษฐานรูปหล่อขี้ผึ้งของ หลวงพ่อแช่ม หลวงพ่อช่วงและหลวงพ่อก້วย และกำลังก่อสร้างพระมหาเจดีย์พระจอมไทยบารมีประกาศเพื่อประดิษฐานพระบรมสารีริกธาตุจากประเทศศรีลังกา

## 3. วัดพระนางสร้าง

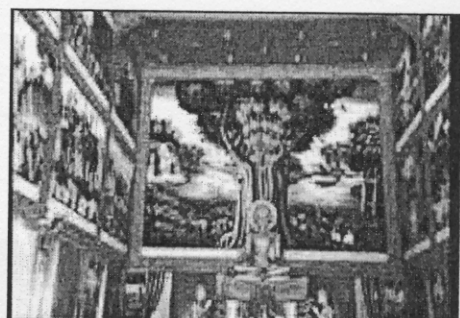
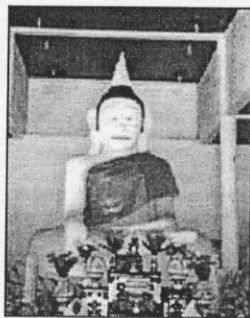
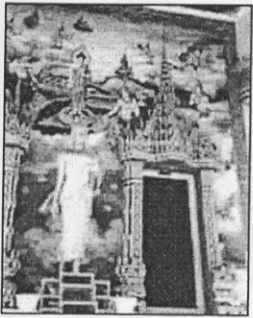

อยู่ห่างจากตัวเมือง 20 กิโลเมตร ตามทางหลวงแผ่นดินหมายเลข 402 ตั้งอยู่ใกล้สี่แยกบ้านเคียน(กลาง) เป็นวัดที่เก่าแก่ และเป็นแหล่งประวัติศาตร์ เพราะเคยเป็นค่ายสู้รบพม่าเมื่อปี พ.ศ. 2328 มีอุโบสถสองหลัง หลังเก่าเป็นที่ประดิษฐานพระประธานที่มีพระในพุง 3 องค์ ซึ่งเป็นพระพุทธรูปดินเผาที่เก่าที่สุดใภูเก็ต ด้านหน้าอุโบสถหลังใหม่มีภาพเขียนฝาผนังสวยงามมาก ด้านในอุโบสถมีภาพเขียนบนฝาผนังประวัติศีกถกลาง ฝีมือแนบพิชินพงศ์ และในบริเวณวัดยังมีรูปหล่อเจ้าแม่กวนอิม อีกด้วย มีตำนานว่าพระนางเลียดชาว แห่งลังกาวิเป็นผู้สร้างวัดนี้

## 4. วัดพระทอง



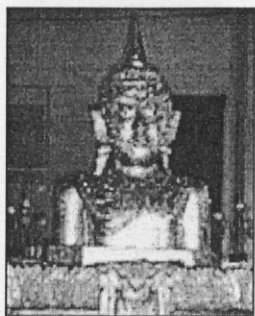

ตั้งอยู่ที่ 170 หมู่ 7 บ้านนาใน ต.เทพกระษัตรี อ.กลาง ภูเก็ต 83110 อยู่ห่างจากตัวเมือง 21 กิโลเมตร ตาม ทางหลวงแผ่นดินหมายเลข 402 ภายใน วิหารวัดพระทองซึ่งสร้างคู่กับอุโบสถ เป็นที่ประดิษฐานพระพุทธรูปทองคำที่โผล่พื้นดินตั้งแต่พระอุระถึงพระเกตุมาลา มีรั้วกั้นบริเวณอุโบสถและ วิหาร ซึ่งมีมุมทั้งสี่เป็นหอรพระสงฆ์ มีพระพุทธรูปจำลองให้ปิดทองแทนองค์จริง นอกจากนี้ยังมีพระปางประจำวันเกิดเรียงรายด้านข้าง ด้านบนผนังมีบัว ที่ขอบบัวประดับด้วยพระปางประจำวันเกิดรอบทั้ง 4 ด้าน รอบนอกวิหารและอุโบสถมีรูปปั้นสัตว์ต่าง ๆ เช่น กวาง วัว กระบือ หมู ฯลฯ นอกจากนี้ยังมี พิพิธภัณฑ์สถานวัดพระทอง ซึ่งตั้งอยู่บนชั้น 2 ของศาลาการเปรียญ อดีตเจ้าอาวาสพระครูสุวรรณพุทธาภิบาล (สุขุม วิสัฎาโณ) เป็นผู้สร้าง และ ได้รวบรวมโบราณวัตถุต่าง ๆ จำพวกข้าวของเครื่องใช้ที่น่าสนใจ เช่น จังช้อย (เสื้อกันฝนชาวเหมืองแร่ดีบุก) รองเท้าตีนตุ๊กของสตรีเชื้อสายจีนที่ต้องมัดเท้าให้เล็กตามค่านิยมสมัยนั้น ทั้งวิหารและพิพิธภัณฑ์เปิดให้เข้าชมทุกวัน

## 5. พิพิธภัณฑ์สถานแห่งชาติ



อยู่ห่างจากตัวเมือง 12 กิโลเมตร อยู่ห่างจากอนุสาวรีย์สองวีรสตรีไปทางถนนสายปาดลอก (ทางหลวงแผ่นดินหมายเลข 402 ) 200 เมตร ตัวอาคารมีรูปทรงแบบบ้านพื้นถิ่น ภายในมีการแสดงหลักฐานทางประวัติศาสตร์ โบราณคดี และพันธุวิทยาของกลุ่มชนชาวภูเก็ตและชายฝั่งทะเลทางภาคใต้ของประเทศไทย อาทิ โบราณวัตถุ ศิลปกรรมที่ค้นพบแถบบริเวณด้านชายฝั่งทะเลอันดามัน นอกจากนี้มีการจำลองเหตุการณ์ประวัติศาสตร์ศึกษาลง วิถีความเป็นอยู่ของชาวภูเก็ตและชาวเล เปิดให้ชมทุกวันเว้นวันหยุดนักขัตฤกษ์ ระหว่าง 8.30 - 16.00 น. โทร. 076-311426 ค่าธรรมเนียม คนละ 10 บาท ยกเว้น พระภิกษุ สามเณร นักเรียนและนักศึกษาในเครื่องแบบ

## 6. อุทยานประวัติศาสตร์วัดม่วงโกมารภัจจ์

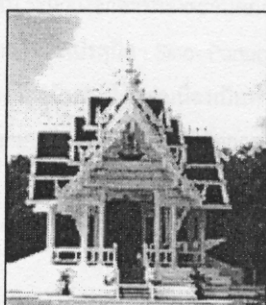

ตั้งอยู่หมู่ที่ 3 ต.เทพกระษัตรี อ.กลาง อยู่ห่างจากตัวเมืองราว 23 กิโลเมตร ตามทางหลวงแผ่นดินหมายเลข 402 ทางเข้าเป็นถนนติดกับสาธารณะสุข อ.กลาง เยื้องกับวัดพระทอง 100 เมตร เคยเป็นวัดเก่า มุสลิมนิท้าวเทพสตรีท้าวศรีสุนทรได้จัดให้เป็นสวนพระพุทธรูปศาสนาวัตม่วงโกมารภัจจ์ มีศาลา จตุรมุขประดิษฐานรูปปั้นท้าวเทพสตรีท้าวศรีสุนทร และมีพระพุทธรูปยืนครึ่งกลางประทับกลางแจ้ง นอกจากนี้ยังมีพระทอง เป็นพระพุทธรูปครึ่งองค์ และมีพระพุทธรูปอื่น ๆ อีก บริเวณรอบ ๆ มีต้นไม้ที่เพิ่งปลูกยังไม่โตนัก

## 7. วัดมงคลนิมิตร (วัดกลาง)

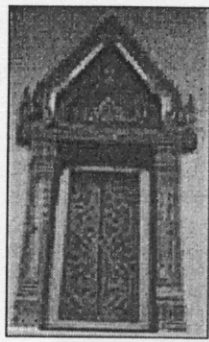
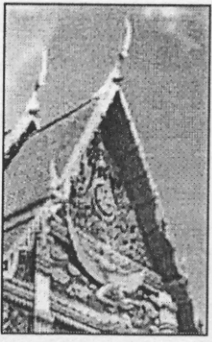

เป็นพระอารามหลวงชั้นตรี มีหมู่เจดีย์ 11 องค์ องค์กลางเป็นพระธาตุเจดีย์ที่บรรจุพระบรมสารีริกธาตุจากประเทศศรีลังกา และเจดีย์องค์เล็ก 10 องค์ เรียงรายรอบเจดีย์ใหญ่ ลักษณะโครงสร้างแบบลังกาวงศ์ ในอุโบสถมีหลวงพ่อขาว พระพุทธรูปปางมารวิชัยเป็นพระประธาน มีหน้าตักกว้าง 3 เมตร สูง 4 เมตร ที่หน้าอุโบสถมีพระพุทธรูปปางลีลาหล่อด้วยทองเหลืองปนนาถเงินทอง สูง 3 เมตร 25 เซนติเมตร

#### 8. วัดขจรรังสรรค์(วัดเหนือ)

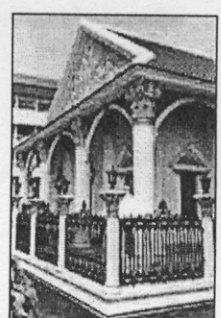
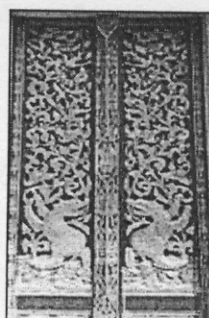
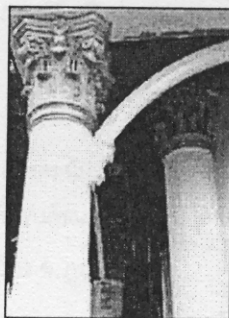
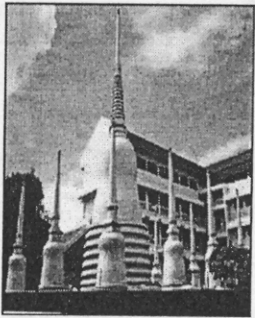

ตั้งอยู่ที่ถนนระนองใกล้ตลาดสด มีอุโบสถที่สร้างเป็นศิลปะผสมระหว่างสถาปัตยกรรมแบบกรีก ซึ่งมีเสาแบบสถาปัตยกรรม โกรนินเซียน (Corinthian) เรียงรายโดยรอบ และมีโดมแบบโรมันเชื่อมระหว่างเสา หน้าจั่วด้านหน้ามีรูปปั้นเป็นลวดลายดอกไม้ไม่มีมือ และนกยูง หน้าจั่วด้านหลังเป็นรูปปั้นดอกไม้ไคเลนและลิง นอกจากนี้ยังมีเจดีย์ หมู่ 9 แบบลังกาวงศ์เช่นเดียวกับวัดมงคลนิมิต

#### 9. ตัวเมืองภูเก็ต

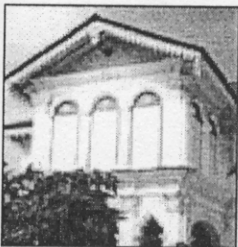

มีอาคารพาณิชย์เก่าแถวถนนพังงา ถนนกลางตลอดจนถึงถนนกระบี่ ถนนเยาวราชจนถึงถนนถนนทุ่งคา ถนนตีบูก เป็นตึกแถวที่มีรูปแบบศิลปะผสม ระหว่างอาคารทรงตะวันตกและลวดลายปูนปั้นแบบจีนโปรตุเกส อังกฤษ และอินเดีย เรียกรวมกันว่าจีน-โปรตุเกส (ซิโนโปรตุเกส : Sino-Portuguese) โดยได้รับอิทธิพลจากป็นัง สิงคโปร์ ที่มีลักษณะเด่นคือ ด้านหน้าของอาคารชั้นล่าง ทำเป็นช่องโค้งต่อเนื่องเป็นทางเท้าให้คนเดิน เรียกว่าหงอคาซี นอกจากนี้ยังมีตึกฝรั่งหรือยังมีหอหลวง ในตัวเมืองอีกหลายหลัง อาทิ ตึกเก่าบริษัทการบินไทย ถนนระนอง ที่ทำการไปรษณีย์หลังเก่าถนนมนตรี ฯลฯ

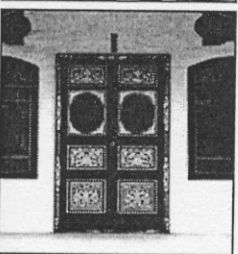

#### 10. ศูนย์อนุรักษ์มรดกท้องถิ่นบ้านกะทู้ โรงเรียนบ้านกะทู้

ศูนย์อนุรักษ์มรดกท้องถิ่นบ้านกะทู้ โรงเรียนบ้านกะทู้ มีเครื่องมือเครื่องใช้ในการทำเหมืองแร่ แบบจำลองการทำเหมืองแร่แบบต่าง ๆ ภาพถ่ายเกี่ยวกับการทำเหมืองแร่ของชาวจีนในภูเก็ตสมัยก่อน ตลอดจนข้าวของเครื่องใช้ในชีวิตประจำวันของชาวเหมือง

#### 11. ศูนย์ศิลปวัฒนธรรม สถาบันราชภัฏ ภูเก็ต

จัดแสดงประวัติศาสตร์และศิลปวัฒนธรรมของภูเก็ต โดยเฉพาะเรื่องราวเกี่ยวกับวิถีชีวิต ความเป็นอยู่ เรือนไทยพื้นบ้าน ข้าวของเครื่องใช้ และเรื่องราวเมืองกลางยุคโบราณ ชั้นล่างเป็นห้องสมุดเก็บรวบรวมหนังสือเกี่ยวกับประวัติศาสตร์และศิลปวัฒนธรรม

## 12. ศาลเจ้าแสงธรรม

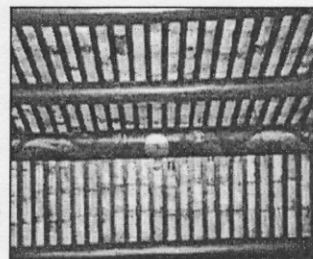
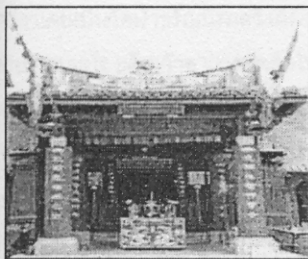

ศาลเจ้าแสงธรรมหรือศาลเจ้าประจำตระกูลแซ่ตัน ตั้งอยู่ที่ถนนพังงา ทางเข้าเป็นประตูเล็ก ๆ มีซุ้มประตูแบบจีน เป็นโบราณสถานที่เป็นศิลปกรรมและสถาปัตยกรรมแบบจีนมีอายุ ครบ 109 ปี เมื่อกุมภาพันธ์ 2543 และได้มีการบูรณะศาลเจ้าเดิมซึ่งเป็นเก๋งจีนมีสันหลังคาที่เป็นรูป ปูนปั้นมังกรคู่เล่นลูกไฟ และเครื่องประดับตกแต่งด้วยตุ๊กตาจีน และดอกไม้ โดยใช้เทคนิคกระเบื้องตัดปะบนประติมากรรมปูนปั้นแบบโมเสก เป็นหลังคาใหม่ รูปปูนปั้นบนหลังคาหายไป แต่ยังมีโครงหลังคาเดิมซึ่งเขียนด้วยสีน้ำมันเป็นลวดลาย ภายในศาลเจ้ามีภาพจิตรกรรมสีชาวดำบนผนัง เรื่องชียันกั๋ว อดีตชาติของเทพองค์ขุนต่ายสายเมื่อครั้งเป็นมนุษย์ ซึ่งเป็นประธานของศาลเจ้านี้ พร้อมเทพอื่น ๆ เช่น ต้นเสงอ้อ กวนอู และเจ้าแม่กวนอิม

## 13. ศาลเจ้าต๋องย่องสู

ตามเส้นทางทางหลวงแผ่นดินหมายเลข 4020 แล้วตรงไปบ้านกะทู้ ตั้งอยู่ก่อนวัดกะทู้ชนิดเดียว สร้างขึ้นเพื่อเป็นที่สิงสถิตวิญญาณ ภายในจะมีแต่ป้ายชื่อคนที่ล่องลับไปแล้ว จะจัดงานประจำปี ในวันที่ 17 เดือน 6 ของทุกปี โดยเรียกวันนี้ว่า วันลี้ภัยจับขี้ก

## 14. ลอบบี้โรงแรมถาวร ถนนรัชฎา อ.เมือง จ.ภูเก็ต

บริเวณลอบบี้จัดที่แสดงภาพถ่ายภูเก็ตสมัยเก่า และอุปกรณ์ เครื่องมือเครื่องใช้โบราณหลายชนิด อาทิเช่น จักรเย็บผ้า หีบเก็บของ ฯลฯ



## พระบรมสารีริกธาตุ

เดิมถูกบรรจุร่วมกับพระบรมสารีริกธาตุองค์อื่น ๆ ในเจดีย์โบราณของเมืองอนุราชปุระ เมืองหลวงเก่าของศรีลังกา มีอายุมากกว่า 2200 ปี บริเวณดังกล่าวเคยเป็นวัดป่าอรัญนิรมลซึ่งมีภิกษุ 500 รูปได้สำเร็จเป็นพระอรหันต์ที่วัดนี้ เจ้าอาวาสในอดีตของวัดป่าได้มอบพระบรมสารีริกธาตุดังกล่าวแก่พระอริยธรรมเถโร อดีตเจ้าอาวาสวัดสัมโพธิวิหารเพื่อให้ศาสนิกชนได้กราบบูชาตลอดมาจนทุกวันนี้ ในวโรกาสที่พระบาทสมเด็จพระเจ้าอยู่หัว ทรงเจริญพระชนมายุครบ 72 พรรษา พระเถระผู้ใหญ่ของศรีลังกา คือพระปิยะทัสสะนายะกะเถโรและพระกุศลสารธรรมาแห่งวัดสัมโพธิวิหาร ได้ระลึกถึงความสัมพันธ์อันดีทางด้านพระพุทธศาสนาระหว่างไทยและศรีลังกา จึงได้มีหนังสือกราบทูลสมเด็จพระสังฆราชมณฑลศรีลังกาเพื่อขอรับการถวายพระบรมสารีริกธาตุ โดยเหตุที่สมเด็จพระสังฆราชไม่ทรงพร้อมที่จะรับอาราธนา จึงมีบัญชาให้พลเอกมณฑล อัมพรพิสิฏฐ์ ผู้บัญชาการทหารสูงสุดไปรับพระบรมสารีริกธาตุ ณ วัดสัมโพธิวิหาร ประเทศศรีลังกา เมื่อวันที่ 20 มีนาคม 2542 และอัญเชิญพระบรมสารีริกธาตุมาถึงประเทศไทยเมื่อ 21 มีนาคม 2542 พระบรมสารีริกธาตุที่อัญเชิญมาครั้งนี้มีทั้งสิ้น 4 องค์ ส่วนหนึ่งได้ประทานให้พระอาจารย์ทูลธิปปปัญญา วัดป่าบ้านค้อ จุฬารามีสถูป 1 องค์ได้ประทานให้ตามคำขอของคุณธัญวลี วาณิชเทพบุตร สมาชิกสภาจังหวัดภูเก็ต เพื่ออัญเชิญมาประดิษฐาน ณ วัดไชยธาราราม (วัดฉลอง) อำเภอเมือง ภูเก็ต เมื่อวันที่ 9 เมษายน 2542 เพื่อเป็นสิริมงคลแก่พุทธบริษัทในจังหวัดภูเก็ต และบริเวณฝั่งอันดามัน เนื่องจากฝั่งนี้ยังไม่มีพระบรมสารีริกธาตุมาประดิษฐานอยู่เลย พระมหาเจดีย์นี้ได้สร้างเพื่อถวายเป็นสักการะแด่พระบาทสมเด็จพระเจ้าอยู่หัวในวโรกาสที่ทรงมีพระชนมายุครบ 72 พรรษาและเพื่อเป็นเมตตาแก่พุทธบริษัทในพุทธศาสนา สืบไป

## ชายทะเลฝั่งตะวันออก

### 1. อ่าวมะขาม

ตามทางหลวงแผ่นดินหมายเลข 4023 จากตัวเมือง เป็นระยะทาง 9 กิโลเมตร มีคั้งน้ำมันและเป็นท่าเรือเก่าแก่แห่งหนึ่ง บริเวณหาดเป็นโขดหินส่วนใหญ่และเป็นหินชนวน

### 2. แหลมพันวา

ไปตาม ทางหลวงแผ่นดินหมายเลข 4023 และต่อด้วยทางหลวงแผ่นดินหมายเลข 4129 ห่างจากตัวเมืองประมาณ 10 กิโลเมตร มีหาดที่มีความสวยงาม เป็นที่ตั้งของสถาบันวิจัยชีววิทยาและประมงทะเล ซึ่งมีสถานที่จัดแสดงสัตว์น้ำต่าง ๆ เปิดให้เข้าชมทุกวันตั้งแต่ 8.300-16.00 น. โทรฯ 076-319128 ค่าเข้าชมผู้ใหญ่ 20 บาท เด็ก 5 บาท

### 3. อ่าวฉลอง

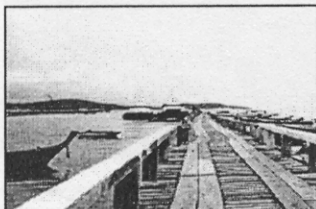

อยู่ห่างจากตัวเมือง 11 กิโลเมตรตาม ทางหลวงแผ่นดินหมายเลข 4021 เมื่อถึงวงเวียนห้าแยก เลี้ยวซ้ายแยกแรก 1 กิโลเมตร เป็นชายหาดรูปโค้งยาวเหยียด มีต้นมะพร้าวมากมาย ไม่เหมาะแก่การเล่นน้ำ เป็นชายหาดทรายปนกรวด มีตะกอนโคลนปน จึงเป็นที่จอดเรือต่าง ๆ และ ท่าเรือไปยังเกาะโหลน เกาะเฮ ฯลฯ

### 4. หาดมิตรภาพ

เป็นชายหาดต่อแนวจากอ่าวฉลอง มีที่พักแรม ร้านอาหาร มีความเงียบสงบ เหมาะกับการพักผ่อน

### 5. แหลมกา

อยู่ห่างจากตัวเมือง 16 กิโลเมตร จากห้าแยกฉลองตามทางหลวงแผ่นดินหมายเลข 4024 ก่อนถึงหาดราไวย์แยกไปทางซ้ายประมาณ 1 กิโลเมตร เป็นหาดที่สงบเงียบ หาดทรายขาวสะอาดมีโขดหินเรียงราย เหมาะสำหรับเล่นน้ำ

### 6. หาดราไวย์



อยู่ห่างจากตัวเมือง 17 กิโลเมตร ทางตะวันออกตอนใต้ของเกาะ สองข้างทางไปหาดราไวย์เริ่มจากห้าแยกฉลองมีส่วนมะพร้าวเรียงรายตลอด ก่อนถึงหาดราไวย์ตรงกิโลเมตรที่ 12 ซึ่งเป็นเนินสูงมองเห็นทะเลเป็นที่พักริมหาดและสวนไม้ สุดถนนวิเศษเป็นชายหาดอ่าวโค้งใหญ่ เป็นหาดที่มีคนนิยมไปเที่ยวมากแห่งหนึ่งเพราะเป็นหาดที่เล่นน้ำได้ชายฝั่งต้น ลมไม่แรง เวลานั้นลาดสามารถเดินลงไปในทะเลได้เป็นระยะไกล มีปะการังน้ำตื้นหลายชนิด หอยเม่น ปลิงทะเล บริเวณหาดมีเรือประมงและเรือให้นักท่องเที่ยวเช่าไปเกาะต่างๆ หลายเกาะ เรียงรายอยู่ด้านหน้าอ่าว อาทิ เกาะเฮ เกาะบอน เกาะรายา เกาะแก้วพิสดาร ฯลฯ มีร้านอาหารริมหาดมากมาย ร้านขายของที่ระลึกที่ทำจากเปลือกหอย ถนนแยกทางซ้ายมือเป็นที่อยู่ของชาวเลชุมชนหนึ่ง มีแผงขายปลาเป็นและพลาสติกของชาวเล ทางแยกขวาเป็นทางหลวงแผ่นดินหมายเลข 4233 ถนนรอบเกาะเรียบชายหาดไปแหลมพรหมเทพ ซึ่งระหว่างทางไปจนสุดหาดมีร้านอาหารมากมาย และเวลาที่ใกล้พระอาทิตย์ตกและหลังพระอาทิตย์ตกจะมีรถใช้เส้นทางสายนี้มาก

### 7. หาดยะนุ้ย

เป็นหาดเล็ก ๆ ห่างจากหาดราไวย์ประมาณ 2 กิโลเมตร บนเส้นทางไปแหลมพรหมเทพ มีทางแยกเลี้ยวขวาไปหาดยะนุ้ย ซึ่งเป็นหาดเล็ก ๆ ที่สงบเงียบ

### 8. แหลมพรหมเทพ



### ชายทะเลฝั่งตะวันตก

#### 1. หาดในหาน



อยู่ห่างจากตัวเมือง 18 กิโลเมตรถัดจากแหลมพรหมเทพไปทางตะวันตก มีหาดทรายขาวสะอาดค่อนข้างสงบเงียบ แต่ในช่วงฤดูมรสุมคลื่นลมแรงไม่เหมาะสำหรับเล่นน้ำ ด้านหลังชายหาดเป็นบึงใหญ่ เรียกว่า "หนองหาน" การเดินทางสามารถไปทางหาดราไวย์ โดยไม่ผ่านแหลมพรหมเทพ หรือเข้าทางบ้านไสยวน - กะตะ แล้วเลี้ยวซ้ายไปทางเส้นทางแหลมพรหมเทพ และตรงไปทางอ่างเก็บน้ำในหาน

#### 2. อ่าวเสน

อ่าวเสน เป็นอ่าวเล็ก ๆ ติดกับหาดในหานไปทางขวามือผ่านโรงแรมภูเก็ตอร์ชคลับ เป็นชายหาดเล็กที่ขาวสะอาด และสงบ มีชายหาดมากมาย

#### 3. หาดกะตะ



ห่างจากตัวเมือง 17 กิโลเมตร หรือจากห้าแยกฉลองตามทางหลวงแผ่นดินหมายเลข 4028 ผ่านสวนยางและสวนมะพร้าวขึ้นไหล่เขา และลาดลงสู่ที่ราบ มีเกาะเล็ก ๆ คือเกาะปูอยู่หน้าอ่าวกะตะใหญ่ซึ่งกว้าง 3.5 กิโลเมตร หรือทางหลวงแผ่นดินหมายเลข 4233 ถนนรอบเกาะจากหาดในหานผ่านจุดชมวิว ซึ่งมองเห็นทิวทัศน์ 3 อ่าวพร้อมกันได้แก่อ่าวกะตะน้อย กะตะใหญ่และกะรน หรือทางหลวงแผ่นดินหมายเลข 4233 ไสยวน- กะตะ ( 2.3 กิโลเมตร ) เป็นชายหาดที่เหมาะสำหรับเล่นน้ำ ใช้เป็นที่ฝึกดำน้ำดูปะการัง

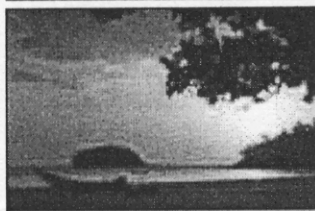

#### 4. หาดกะรน



ห่างจากตัวเมือง 20 กิโลเมตร ถัดจากกะตะไปตามเส้นทางถนนรอบเกาะ เป็นชายหาดยาวทรายขาวละเอียด มีเนินทราย สันทะเลและต้นตาลเรียงราย

## 5.หาดป่าตอง

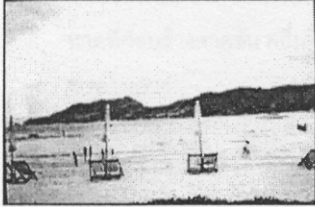

ห่างจากตัวเมือง 16 กิโลเมตรตามทางหลวงแผ่นดินหมายเลข 4020 และทางหลวงแผ่นดินหมายเลข 4029 เป็นหาดที่มีชายหาดเป็นแหลมยื่นออกไปในทะเลเปิดหัวและท้ายหาด ลักษณะอ่าวโค้งเว้าเข้ามา เหมาะสำหรับการเล่นน้ำ ดำน้ำดูปะการัง และกีฬาทางน้ำ ชีวิตกลางคืนของป่าตองเป็นที่นิยมของนักท่องเที่ยวมากแถวชอยบางลา มีการแสดงต่าง ๆ นานา

## 6.หาดกะหลิม



อยู่ถัดจากหาดป่าตองไปทางเหนือ ตามทางหลวงแผ่นดินหมายเลข ถนนรอบเกาะ 4233 เป็นชายหาดเล็ก ๆ ที่มีชายหาดและแนวปะการัง

## 7.หาดกมลา



ห่างจากตัวเมือง 26 กิโลเมตร หรือมาตามทางหลวงแผ่นดินหมายเลข 4233 ถนนรอบเกาะ จากป่าตอง เป็นอ่าวใหญ่ที่สงบเงียบ ชายหาดยาว 2 กิโลเมตร ทรายขาวเนื้อละเอียดและสะอาด

## 8.แหลมสิงห์

ห่างจากตัวเมือง 25 กิโลเมตร อยู่ระหว่างหาดสุรินทร์และกมลาเป็นหาดเล็กๆที่เงียบสงบ หาดทรายขาวสะอาดมีชายหาดที่สวยงาม ตรงปลายแหลมที่ต่อกับหาดกมลาเป็นที่ดำน้ำดูปะการัง

## 9. หาดสุรินทร์

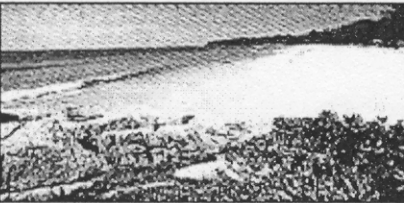

ห่างจากตัวเมือง 24 กิโลเมตร หรือจากสี่แยกท่าเรือเสี้ยวซ้ายไปตามทางหลวงแผ่นดินหมายเลข 4025 อีก 12 กิโลเมตร หรือตามเส้นทางถนนรอบเกาะถัดจากแหลมสิงห์มาทางเหนือ

เป็นหาดที่สงบเงียบอยู่ริมเขา บริเวณริมหาดมีต้นสนทะเลต้นใหญ่ ๆ มากมาย เคยมีสนามกอล์ฟขนาด 9 หลุม แนวหาดมีความลาดชันสูง ไม่เหมาะแก่การเล่นน้ำ และในฤดูมรสุมจะมีคลื่นลมแรง

## 10. หาดพันตรี

อยู่ถัดจากหาดสุรินทร์ไปทางเหนือ เป็น อ่าวเล็ก ๆ ส่วนตัวเป็นที่ตั้งโรงแรมเจดีย์



## 11. หาดบางเทา

เป็นอ่าวใหญ่มีชายหาด และมีกลุ่มโรงแรมลาคูน่าภูเก็ตซึ่งได้พัฒนามุมเหมืองเก่า มาเป็นที่พักตากอากาศรอบทะเลสาบ นอกจากนี้ยังมีสนามกอล์ฟ ในบริเวณโรงแรมอีกด้วย ติดต่อ Laguna Phuket, 390/1 Moo 1 Srisoonthorn Road, Thalang, Phuket 83110, Thailand Telephone: (66 76) 324 416. Facsimile: (66 76) 324 061

## 12. อุทยานแห่งชาติสิรินาถ

มีเนื้อที่ทั้งหมด 90 ตารางกิโลเมตร ประกาศจัดตั้งเมื่อวันที่ 13 กรกฎาคม 2524 ที่ทำการอุทยานตั้ง ณ หาดในยาง เป็นหาดที่ร่มรื่นเหมาะแก่การพักผ่อนและเล่นน้ำมีแนวปะการัง เป็นหาดทรายยาวต่อเนื่องกันถึง 13 กิโลเมตร เริ่มจาก

- **หาดในทอน** ออกจากตัวเมืองไปตามทางหลวงแผ่นดินหมายเลข 4031 เมื่อถึงทางแยกเข้าบ้านสาคุ เลี้ยวซ้ายไปประมาณ 3 กิโลเมตร เป็นหาดที่ค่อนข้างลาดชัน คลื่นจัด มีเว้าอ่าวที่งามแปลกตา
- **หาดในยาง**

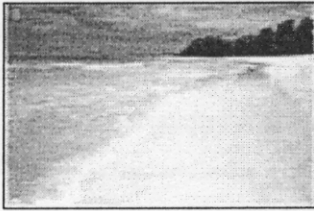

เป็นที่ตั้งที่ทำการอุทยานแห่งชาติสิรินาถ อยู่ห่างตัวเมือง 30 กิโลเมตร จากตัวเมืองไปตามทางหลวงแผ่นดินหมายเลข 402 และเลี้ยวซ้ายตามทางหลวงแผ่นดินหมายเลข 4026 ทางไปสนามบิน แล้วเลี้ยวซ้ายมาตามเส้นทางหลวงแผ่นดิน 4031 อีก 30 เมตรเลี้ยวขวาเข้าหาดในยาง ซึ่งมีแนวปะการังขนาดใหญ่เป็นที่อาศัยของสัตว์ทะเลนานาชนิด เหมาะสำหรับการดำน้ำดูปะการังน้ำตื้น มีนกนานาชนิด และสามารถดูพระอาทิตย์ตกได้ด้วย รวดเดือน พฤศจิกายน ถึงเดือน กุมภาพันธ์ จะมีเต่าทะเลขึ้นมาวางไข่บนหาด นอกจากนี้ยังมีบ้านพักรับรองของกรมป่าไม้ ให้เช่าพักแรมอีกด้วย ติดต่อ 89/1 หมู่ 1 ต.สาคุ อ.กลาง 83140 โทรฯ 076-327152, 327407

- **หาดไม้ขาว** เมื่อไปจากตัวเมืองตามทางหลวงแผ่นดินหมายเลข 402 เป็นระยะทาง 34 กิโลเมตร มีชุมชนหมู่บ้านไม้ขาว และเป็นหาดที่ติดกับท่าอากาศยานนานาชาติภูเก็ตที่มีจักจั่นทะเล และเต่าทะเลขึ้นมาวางไข่
- **หาดทรายแก้ว** อยู่ถัดจากหาดไม้ขาวไปจนถึงบริเวณสะพานสารสิน หรือสะพานเทพกระษัตรี การเดินทางจากตัวเมืองใช้ทางหลวงแผ่นดินหมายเลข 402 ก่อนขึ้นสะพานเทพกระษัตรีมีทางแยกไปทางซ้ายมือ มีป้ายบอกทางไปอุทยานสิรินาถ ซึ่งเป็นเส้นทางเก่าไปสะพานสารสิน เป็นหาดที่ทอดยาวขนานกับทิวสน มีทรายขาว สะอาดและละเอียดมาก มีชลิคอนสูง และเป็นสถานที่ที่เต่าทะเลขึ้นมาวางไข่อีกด้วย นอกจากนี้ยังเป็นสถานที่อนุรักษ์พันธุ์พืชและสัตว์ป่าชายเลน ซึ่งมีพืช 19 ชนิดและสัตว์อีกนานาชนิดที่อาศัยตามป่าชายเลนมีเส้นทางให้เดินชมบริเวณป่าชายเลนทางด้านเหนือของหาด

## เกาะบริวารรอบภูเก็ต

### 1. เกาะสิเหร่

อยู่ทางตะวันออกของตัวเมืองเป็นระยะทาง 5 กิโลเมตร มีเนื้อที่ประมาณ 20 กิโลเมตร จากตัวเมืองมีสะพานข้ามคลองท่าจีนเชื่อมไปยังเกาะสิเหร่ มีถนนรอบเกาะ มีชายหาดหลายแห่งแต่เป็นทรายปนโคลน มีชุมชนชาวเลใหญ่ที่แหลมตุ๊กแก บนเกาะมีที่พักสงฆ์เกาะสิเหร่ซึ่งมีพระพุทธรูปไสยาสน์องค์ใหญ่ประทับบนเขา ที่สามารถมองเห็นได้จากตัวเมือง

### 2. เกาะตะกั่วใหญ่

เป็นเกาะอยู่ด้านหน้าอ่าวมะขาม ชายหาดที่สงบ มีฝูงนกเงือกอาศัยอยู่ จึงเป็นที่ดูนกเงือกแห่งเดียวของภูเก็ต และมีประภาคารตั้งอยู่ที่เกาะนี้ด้วย การเดินทางลงแพจากท่าอ่าวมะขามประมาณ 10 นาที มีที่พักแรม ติดต่อ พาราไดซ์รีสอร์ท โทรฯ 076- 391217

### 3. เกาะตะกั่วน้อย

เป็นเกาะที่อยู่ติดกับเกาะตะกั่วใหญ่ เป็นที่ตั้งกระโจมไฟส่องสว่างนำทางในการเดินเรือ

### 4. เกาะโหลน

เป็นเกาะบริวารที่ใหญ่ที่สุด ตั้งอยู่หน้าอ่าวฉลอง บนเกาะมีชาวบ้านอาศัยอยู่ มีชายหาดที่สงบเหมาะแก่การพักผ่อน มีที่พักแรม การเดินทางไปเกาะมีเรือออกจากท่าเรือฉลอง ใช้เวลาประมาณ 5 นาที ดูรายละเอียดที่ <http://www.cruisermart.com/>

### 5. เกาะเฮ

ตั้งอยู่ทางตะวันตกเฉียงใต้ของแหลมพันวา ห่างจากเกาะภูเก็ต 5 กิโลเมตร เป็นเกาะหนึ่งในเขตรักษาพิทักษ์ของกรมประมง บนเกาะมี 2 หาด อยู่



ทางด้านเหนือและด้านตะวันออก เป็นหาดทรายขาวละเอียด มีแนวปะการังจากหาดไปเป็นระยะ 100 เมตร มีความสมบูรณ์ของปะการังในบริเวณนี้ จึงมีชื่อเรียกว่า เกาะปะการัง เหมาะสำหรับดำน้ำชมปะการัง บนเกาะมีที่พักแรม ร้านอาหารและให้บริการที่หาทางน้ำ การเดินทางไปที่เกาะมีเรือโดยสารทั้งจากหาดราไวย์ และอ่าวฉลอง จากอ่าวฉลองโดยเรือเร็ว 15 นาที เรือเฟอร์รี่ 30 นาที ดูรายละเอียดที่พักที่

<http://www.phuket.com/coralisland/index.htm>

## 6. เกาะบอน

เป็นเกาะหน้าหาดราไวย์ มีชายหาดที่สวยงาม สีสวยสงบ เป็นแหล่งพักผ่อนเล่นน้ำ อาบแดด

## 7. เกาะแก้วใหญ่

เป็นเกาะที่อยู่ทางใต้ของเกาะภูเก็ต ห่างจากหาดราไวย์ ประมาณ 3 กิโลเมตร ( นั่งเรือ 15 นาที) บนเกาะมีสำนักสงฆ์ รอยพระพุทธบาทจำลอง พระพุทธรูปยืนประดิษฐานอยู่ด้วย ชายหาดมีทรายขาวละเอียด มีความสงบและมีความเป็นธรรมชาติ เป็นแหล่งตกปลาแห่งหนึ่ง

## 8. หมู่เกาะราชาหรือราชา

ประกอบด้วยเกาะ 2 เกาะเรียงกันในแนวตะวันตกเฉียงใต้ - ตะวันออกเฉียงเหนือ อยู่ทางทิศใต้เกาะภูเก็ต คือเกาะราชาใหญ่ อยู่ห่างจากเกาะภูเก็ต 12 กิโลเมตร มีชายหาดด้านตะวันตกเป็นอ่าวระหว่างหมู่เขา คล้ายรูปเกือกม้า เรียกบริเวณนั้นว่าอ่าวตะวันตก หรืออ่าวบังกะโล มีทรายขาวละเอียด น้ำทะเลใสสะอาด บนยอดเขาทางใต้มีจุดชมวิวซึ่งสามารถมองเห็นทัศนียภาพของเกาะได้ทั้งหมด ทางตะวันออกของอ่าวขอนแก่น เหมาะกับการดำน้ำดูปะการังเป็นจุดที่มีปะการังสมบูรณ์จุดหนึ่ง

### ติดต่อที่พัก

- บ้านราชา 7/26 ถนนรัชฎานุสรณ์ โทรฯ 01-6777914 โทรสาร 076- 274142, 324221 อีเมลล์ [banraya@phuket.com](mailto:banraya@phuket.com) หรือดูรายละเอียดที่ <http://www.phuket.com/banraya/index.htm>
- ราชาวิศอร์ท โทรฯ 01-2292706

### นอกจากนี้มีทัวร์ไปเกาะราชา

- 69/945 ภูเก็ตวิลล่า 3 ถนนเจ้าฟ้า 076-244628, 01-968-5890
- Pal Travel Services 82/6 หมู่บ้านแลนด์แอนด์เฮาส์ ถนนเจ้าฟ้าตะวันออก ซอยนันทวัน 2 ต.ฉลอง อ.เมือง ภูเก็ต โทร. 076-383488-9 โทรสาร 076-383348 อีเมลล์ [pal\\_travel@yahoo.com](mailto:pal_travel@yahoo.com)

## 9. เกาะรายาน้อย

อยู่ห่างจากเกาะราชาใหญ่ 10 กิโลเมตร เป็นเกาะที่เกิดจากการทับถมของหินปะการัง จึงมีโขดหินมากกว่าหาดทราย ทางตะวันตกเป็นอ่าวเล็ก ๆ สำหรับจอดเรือ น้ำทะเลใสสีเขียวมรกต เป็นแหล่งตกปลาที่น่าสนใจ การเดินทางไปที่เกาะรายาต้องเช่าเรือหางยาวจากอ่าวฉลองใช้เวลาเดินทางประมาณ 2 ชม. ถ้าใช้เรือเร็วประมาณ 20 นาที. หรือจากหาดราไวย์เดินทางโดยเรือหางยาว ประมาณ 1 ชม. ควรเดินทางไปในช่วงที่ไม่มีลมมรสุม

## 10. เกาะไม้ท่อน

อยู่ห่างจากเกาะภูเก็ต ทางตะวันออกเฉียงใต้ 9 กิโลเมตร ด้านหน้าแหลมพันวา ก่อนพ.ศ. 2534 ไม่มีคนอาศัยบนเกาะนี้เลยมีแต่นกและแมลงหลายพันธุ์ ต่อมาที่มีที่พักแรมไม้ท่อนรีสอร์ทตั้งอยู่ในด้านที่มีชายหาด ในช่วงเวลาก่อนพระอาทิตย์ขึ้นหรือพระอาทิตย์ตกจะมีการประสานเสียงร้องของเหล่านกและแมลงที่อาศัยบนเกาะนี้เสียงร้องเป็นที่ประทับใจของนักท่องเที่ยวที่เดินทางยังเกาะนี้ นอกจากนี้หาดที่มีทรายขาว น้ำทะเลใสสะอาดแล้วบริเวณทะเลใกล้ ๆ เกาะจะมีฝูงปลาโลมาว่ายน้ำเล่น ส่วนทางตะวันตกและทางเหนือของเกาะเหมาะสำหรับดำน้ำดูปะการังและปลาต่าง ๆ การเดินทางจากอ่าวฉลองใช้เวลาประมาณ 1 ชม. รายละเอียดที่พักติดต่อ <http://www.phuket.com/maiton/index.htm> หรือ 100 หมู่ 7 ถนนศักดิ์เดช โทรฯ 214954 -8

## 11. เกาะดอกไม้

ตั้งอยู่หน้าแหลมพันวาใกล้เกาะไม้ท่อน เป็นแหล่งตกปลา และดำน้ำ เป็นเกาะที่ไม่มีชายหาด มีแต่หน้าผาหินและต้นไม้

## 12. เกาะมะพร้าว

เป็นเกาะหน้าอ่าวสะป้า พื้นที่เป็นสวนยางพารา สวนมะพร้าว มีชายหาดด้านหน้าเกาะที่หันเข้าหาเกาะภูเก็ต ส่วนด้านหลังเป็นโขดหิน มีโรงเรียน มี

หมู่บ้านเป็นชุมชนอิสลามส่วนใหญ่ ชาวบ้านมีอาชีพทำการประมง นอกจากทำสวนยางพารา มีความสงบและยังเป็นธรรมชาติ การเดินทางไปเกาะลงเรือที่ท่าแหลมหิน ซึ่งเมื่อออกจากตัวเมืองอยู่ตรงควนดินแดงแยกทางขวามือ

### 13. เกาะรังใหญ่

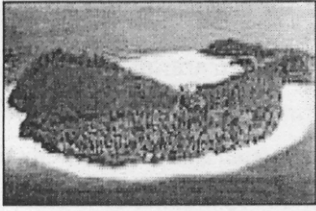

เป็นเกาะที่อยู่ถัดจากเกาะมะพร้าวออกไป อยู่ห่างจากเกาะภูเก็ต 5 กิโลเมตร การเดินทางไปเกาะลงเรือที่ท่าใบท-ลาถูกนโดยเรือเร็วใช้เวลา 15 นาที มีที่พักแรม ร้านอาหาร กิจกรรมกีฬาทางบกและทางน้ำมากมาย และมีฟาร์มเลี้ยงมุก มุกที่เลี้ยงได้แก่มุกซิก มุกเซาท์ซี สาธิตการเลี้ยงหอยมุกทุกวัน

นักท่องเที่ยวที่เดินทางไปพักแรมเกาะรังใหญ่ สามารถติดต่อซื้อบริการนำเที่ยวไปที่เกาะไข่นอกได้ด้วย ติดต่อที่ Richy Island Phuket 31/11-12 ชั้น 3 อาคารเซราวัน ถนนเทพกระษัตรี อ.เมือง ภูเก็ต 83200 โทร. 076-238169, 212492, 217304 โทรสาร 238565, 354268 หรือ

<http://www.phuketdir.com/rangyai/>

### 14. เกาะรังน้อย

เป็นเกาะที่ไม่มีคนอาศัยอยู่ มีแต่หาดทราย

### 15. เกาะไข่นอก

อยู่ด้านตะวันออกของเกาะภูเก็ตหน้าเกาะลิหะ เป็นเกาะที่ไม่มีคนอาศัยอยู่ มีหาดเล็ก ๆ เหมาะกับการดำน้ำดูแนวปะการัง สามารถเดินทางไปโดยเช่าเรือหางยาว

### 16. เกาะนาคาใหญ่และนาคาน้อย

เป็นเกาะที่อยู่ด้านหน้าอำเภอ เกาะใหญ่มีหมู่บ้าน โรงเรียน และชายหาดสำหรับเล่นน้ำ

เกาะนาคาน้อย มีฟาร์มเลี้ยงไข่มุก การเดินทางไปเกาะใช้เวลา 30 นาที จากท่าเรือ มีการบรรยายและสาธิตการเลี้ยงหอยมุก และให้เล่นน้ำจนถึง 15.30 น. เดินทางกลับ ติดต่อธนาคารเฟิร์ล ศูนย์การค้าเอสที ถนนศักดิ์เดช โทรฯ 076- 219870 ค่าใช้จ่าย 1500 บาท/คน

### ประกาศนียบัตรคุณวุฒิวิชาชีพ

เป็นประกาศนียบัตรที่ทางกองทัพเรือได้จัดสร้างขึ้นในโอกาสที่พระบาทสมเด็จพระเจ้าอยู่หัว พระปรมินทรมหาภูมิพลอดุลยเดช ทรงราชย์ครบ 50 ปีเป็นเครื่องหมายทางทะเลฝั่งตะวันตกและหลักเขตสองสว่างนำทางในการเดินเรือ สมเด็จพระบรมโอรสาธิราช เจ้าฟ้ามหาวชิราลงกรณได้เสด็จทรงวางศิลาฤกษ์เมื่อ วันที่ 12 เมษายน พ.ศ. 2539 และทรงเปิดประกาศนียบัตรเมื่อวันที่ 29 กันยายน พ.ศ. 2540 โครงสร้างเป็นอาคารคอนกรีตเสริมเหล็กกฐินแกรนิต ฐานแผ่ ผังอาคาร 10 ด้าน หมายถึงทศพิธราชธรรม ศูนย์กลางฐานกว้าง 9 เมตร หมายถึงรัชกาลที่ 9 กระจังไฟสามารถมองเห็นได้ไกล 39 กิโลเมตร ตะเกียงเป็นเลนส์หมุน ขนาด 80 มิลลิเมตร ไฟวับทุก 9 วินาที สว่าง 0.21 วินาที มีด 8.79 วินาที ใช้หลอดไฟฟ้ายักษ์กำลังสว่าง 278.220 แรงเทียนและเป็นหลอดฮาโลเจน 100 วัตต์

ภายในอาคารชั้นแรกเป็นห้องจัดนิทรรศการแสดงแบบจำลองของประกาศนียบัตรและกระจังไฟต่าง ๆ อุปกรณ์ให้ความสว่าง อาทิ หลอดไฟ ตะเกียง เครื่องวาง ฯลฯ นอกจากนี้ยังมีรูปจำลองเรือหลวงจันทร์ เรือหลวงจำลองศุกร์ และเรือหลวงจำลองสุริยะชั้นสองแสดงอุปกรณ์เกี่ยวกับหลอดที่ใช้ และเรือจำลอง เรือต91 เรือหลวงภูเก็ตลำที่ 1 และลำที่ 2 มีประตูออกไปนอกอาคารได้ สามารถมองเห็นฝ่าผืนด้านนอกรีกทศพิธราชธรรม 10 ประการ และทัศนียภาพรอบด้านบริเวณแหลมพรหมเทพ ที่ด้านบนระเบียงมีแผ่นจารึกแผ่นที่บอกตำแหน่งของเกาะต่าง ๆ ที่สามารถมองเห็นจากประกาศนียบัตร

หน้าหลัก

จักจั่นทะเล หรือจักจั่น เป็นสัตว์ที่อาศัยอยู่ในทรายตามชายหาดที่มีคลื่นจัด โตเต็มที่ลำตัวยาวประมาณ 5 ซม. ด้านหัวมีกรีแต่ไม่แข็งเหมือนกรีทุ่ง ช้างกรีมีหนวดข้างละเส้น มีขา 5 คู่ คู่แรกเป็นขาหน้า กระบอกตาแหลมแข็ง ในขณะที่ฝังตัวในทราย เมื่อคลื่นไหลกลับน้ำที่ไหลลงทะเลจะปะทะ กระบอกตาทำให้เห็นสายน้ำแยกออกเป็นรอย 2 คู่ตามความกว้างของตาทั้งสองของจักจั่น ทำให้ทราบว่าจักจั่นฝังตัวอยู่บริเวณนั้น มีกระดองชั้นเดียว หุ้มส่วนหัว มีขนาด 5 ใน 6 ส่วนของจักจั่น อีก 1 ส่วนเป็นลำตัวมีกระดอง 3 ชั้นต่อซ้อนกัน เหลื่อมติดกันเพื่อให้มันตัวมุดลงทรายได้สะดวก ต่อจาก ลำตัวเป็นท้องรูปสามเหลี่ยม ชาวบ้านเรียกว่า ปิ้ง พบติดช้อนไว้หน้าลำตัว ที่พบมากมีกระดองสีเหลืองอ่อนนุ่มขาว หากมีสีเขียวอมน้ำตาลจะมีกรียวเท่าความยาวลำตัว เรียกว่าจักจั่นลิงหรือจักจั่นช้าง

หน้าหลัก

สะพานสารสิน

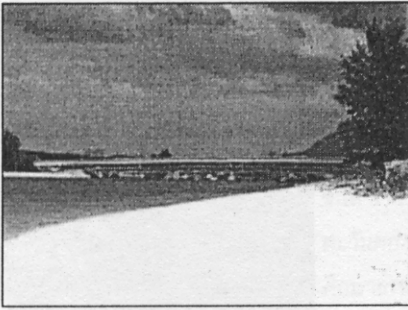

มีความยาว 260 เมตรเชื่อมระหว่างเกาะภูเก็ตตรงบริเวณท่าฉัตรไชยกับท่าปูน จังหวัดพังงา กรมทางหลวงเป็นผู้รับผิดชอบการก่อสร้าง เริ่มดำเนินการตามนโยบายในปี พ.ศ. 2494 โดยเปิดให้บริษัทรับเหมาก่อสร้าง แต่ปรากฏว่าการก่อสร้างในระยะเริ่มต้นมีปัญหาเพราะความไม่ชำนาญการ ต่อมาในปี พ.ศ. 2508 จึงได้เริ่มลงมือก่อสร้างอีกครั้งโดยบริษัทคริสเตียนีและนิลเสน(ประเทศไทย) จำกัด จนสำเร็จสามารถ เปิดใช้ได้เมื่อ 7 กรกฎาคม พ.ศ. 2510 สิ้นงบประมาณ 28,770,000 บาท

สะพานเทพกระษัตรี เป็นสะพานที่สองที่เชื่อมระหว่างเกาะภูเก็ตกับพังงา คู่ขนานกับสะพานสารสิน สามารถย่นระยะทางได้หลายกิโลเมตรทีเดียว

เป็นสะพานที่สร้างขึ้นในสมัยรัชกาลที่ 5 เพื่อใช้ในการค้าขายระหว่างภูเก็ตกับพังงา สะพานนี้มีความสำคัญมากเพราะช่วยให้การเดินทางสะดวกขึ้นและลดต้นทุนการขนส่งสินค้าได้เป็นอย่างมาก

2.3 สะพานเทพกระษัตรี

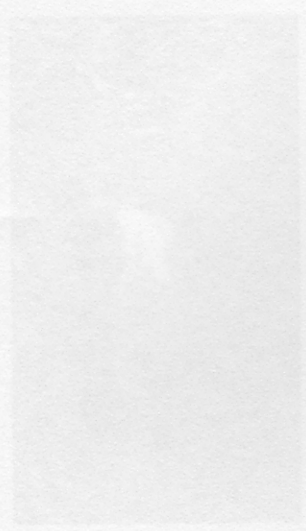

สะพานเทพกระษัตรี เป็นสะพานที่สร้างขึ้นในสมัยรัชกาลที่ 5 เพื่อใช้ในการค้าขายระหว่างภูเก็ตกับพังงา สะพานนี้มีความสำคัญมากเพราะช่วยให้การเดินทางสะดวกขึ้นและลดต้นทุนการขนส่งสินค้าได้เป็นอย่างมาก



เป็นสะพานที่สร้างขึ้นในสมัยรัชกาลที่ 5 เพื่อใช้ในการค้าขายระหว่างภูเก็ตกับพังงา สะพานนี้มีความสำคัญมากเพราะช่วยให้การเดินทางสะดวกขึ้นและลดต้นทุนการขนส่งสินค้าได้เป็นอย่างมาก

3.1 บทสรุป

จากการศึกษาและวิเคราะห์ข้อมูลพบว่า สะพานทั้งสามนี้มีความสำคัญมากในการพัฒนาเศรษฐกิจและสังคมของจังหวัดภูเก็ตและพังงา



## 1. อุทยานสัตว์ป่าเขาพระแทว อ.ดกลาง



จากตัวเมืองไปประมาณ 18 กิโลเมตร ตามเส้นทาง402 เมื่อถึงสี่แยกกลางเลี้ยวขวาอีก4 กิโลเมตรถึงที่ทำการอุทยานฯ ได้รับการจัดตั้งเป็นอุทยานสัตว์ป่าเขาพระแทว เมื่อ กรกฎาคม 2521 มีเนื้อที่ 13925 ไร่หรือ 22.28 ตารางกิโลเมตรเป็นป่าอุดมสมบูรณ์ มีสัตว์ป่าหลายชนิดอาศัยอยู่ มีต้นไม้ใหญ่ เป็นจำนวนมาก มีนกนานาชนิด จาก ลานจอดรถใช้เวลาเดิน 5 นาทีหรือระยะทาง 300 เมตรถึงน้ำตกโดนไทรซึ่งเป็นน้ำตก อยู่ทางด้านตะวันตก ของเขาพระแทว เป็นน้ำตกขนาดเล็ก น้ำไหลแรงในฤดูฝน นอกจากนี้มีเส้นทางให้นักท่องเที่ยวเดินศึกษาธรรมชาติบริเวณสถานีพัฒนาและส่งเสริมการอนุรักษ์สัตว์ป่าเขาพระแทว 2 กิโลเมตรและมีเส้นทางจากน้ำตกโดนไทร ไปยังน้ำตกบางแปเป็นระยะทาง 4.5

กิโลเมตรและยังมีต้นปาล์มหลังขาวหรือปาล์มเจ้าเมืองดกลาง ซึ่งเป็นพันธุ์ไม้สกุลใหม่ที่มีเฉพาะที่ภูเก็ตเท่านั้น ทางกรมป่าไม้มีบ้านพักรับรองให้นักท่องเที่ยวที่ประสงค์จะพักแรมด้วย สนใจติดต่อกรมป่าไม้ กรุงเทพฯ โทร. 02- 5614292-3 ต่อ 708, 756 หรือสถานีพัฒนาและส่งเสริมการอนุรักษ์สัตว์ป่าเขาพระแทว โทร. 01-9682874

## 2. น้ำตกบางแป



จากตัวเมืองถึงสี่แยกอนุสาวรีย์ท้าวเทพสตรี ท้าวศรีสุนทร เลี้ยวขวาไปตามเส้นทาง 4027 เป็นระยะทาง 9 กิโลเมตรเป็นน้ำตกอยู่ทางตะวันออกของเขพระแทว ตกมาจากหน้าผาสูงประมาณ 16 เมตร แล้วไหลเป็นลำธารผ่านเกาะแก่งหิน เป็นระยะทางประมาณ 500 เมตรเศษลงสู่อ่างเก็บน้ำสาธารณะ ระหว่างทางเดินไปต้นน้ำ มีพืชพันธุ์ไม้นานาพันธุ์ มีปูน้ำตกหรือปูแดง อาศัยตามซอกหินบริเวณน้ำตก นอกจากนี้ยังมีสถานอนุบาลชะนี ซึ่งเป็นโครงการเพื่อฟื้นฟูสภาพร่างกายและจิตใจของชะนีที่ถูกจับมาเลี้ยง ก่อนปล่อยเข้าป่า ผู้สนใจจะบริจาคเงินช่วยเหลือติดต่อที่โทร. 01-2127824

## 3. เขารัง



เป็นเนินเขาในตัวเมืองทางด้านทิศตะวันตกเฉียงเหนือ รถยนต์สามารถขึ้นถึงยอดเขาตามถนน คอซิมบี้ ซึ่งตั้งตามชื่อของพระยารัษฎานุประดิษฐ์มหิศรภักดี (คอซิมบี้ ณ ระนอง ) อดีตผู้ปกครองมณฑลภูเก็ต บนเขารังมีอนุสาวรีย์พระยารัษฎานุประดิษฐ์มหิศรภักดี มีสวนสุขภาพและสวนสาธารณะที่ทางเทศบาลจัดให้ประชาชนได้ออกกำลังกาย และพักผ่อนชมทิวทัศน์ตัวเมืองภูเก็ต เป็นจุดที่มองเห็นทัศนียภาพของตัวเมืองภูเก็ตด้านฝั่งตะวันออกเฉียงใต้ อีกด้านของเขารังแยกกลางทางสถานีวิทยุกระจายเสียงแห่งประเทศไทยจะมีสำนักสงฆ์จรจัดอุทิศสวามิคคีธรรม ซึ่งมีพระพุทธรูปปางสมาธิองค์ใหญ่ที่ มองเห็นได้จากถนนขึ้นเขารัง นอกจากนี้ยังมีร้านอาหารที่มีชื่อ คือทุ่งคากาแฟ และภูเก็ตวิว

## 4. น้ำตกกะฐ์

จากตัวเมืองตามเส้นทาง 4020 ผ่านสี่แยกขึ้นป่าตอง ตรงไปเป็นระยะทาง 12 กิโลเมตร มีต้นน้ำจากเทือกเขานาคเกิด ไหลลงคลองบางใหญ่ ผ่าน

ชุมชนกะทู้เข้าสู่อำเภอเมือง ออกทะเลที่สะพานหิน เป็นแหล่งน้ำที่ใช้เพื่อการอุปโภค บริโภค เป็นน้ำตกลึก ๆ ในฤดูแล้งจะไม่ค่อยมีน้ำ ใกล้เคียงบริเวณ น้ำตกมีร้านอาหาร ปางข้างเล็ก ๆ ที่มีการแสดงของลิง มีบันไดทางเดินที่สะดวกไปยังน้ำตกเป็นระยะทาง 100 เมตร

### 5. สวนผีเสื้อและโลกทะเล



ตั้งอยู่ที่ 71/6 หมู่ 5 ซอยพะเนียง หมู่บ้านสามกอง อ.เมือง อยู่ห่างตัวเมือง 2 กิโลเมตรเป็นสถานที่เพาะเลี้ยงและแสดงสิ่งมีชีวิตในป่าเขตร้อน เช่น ผีเสื้อ แมลงที่หายากต่าง ๆ สัตว์เลื้อยคลาน และมีการแสดงปลาทะเลที่มีสีสันสวยงามนานาชนิด เปิดบริการ ทุกวัน 9.00 - 17.00น. โทรฯ 076-210859 , 215616

### 6. เกาะมะพร้าว

มีการจัดการท่องเที่ยวเชิงเกษตร(Agro-tourism)ทุกชุมชนบนเกาะ การเดินทางจากท่าเรือแหลมหินใช้เวลา 15 นาที ระหว่างทางแวะพักกลางน้ำชม การสาธิตการเลี้ยงกุ้งมังกร หอยแมลงภู่ ปลาและปูในกระชัง บนเกาะมีสวนผลไม้ สวนยาง สาธิตการกรีดยาง การทำยางแผ่น นอกจากนี้ยังมี จักรยานเสือภูเขาให้เช่าที่เที่ยวรอบเกาะ การพักผ่อนค้างคืนมีกระท่อมและเต้นท์ให้เช่า ติดต่อเจ้าหน้าที่เกษตรจังหวัด โทรฯ076-212-188 และ222-



## ปาล์มหลังขาว ,ทั้งหลังขาวหรือปาล์มเจ้าเมืองถลาง (Kerriodoxa elegans

Dransfield)

เป็นพรรณไม้ที่ค้นพบเพียงแห่งเดียวในโลก พบบริเวณป่าเทือกเขาพระตำ อำเภอดงหลวง จังหวัดภูเก็ต ซึ่งเป็นถิ่นกำเนิดตามธรรมชาติดั้งเดิมแห่งเดียวในประเทศไทยและในโลกที่ยังมีการแพร่พันธุ์ตามธรรมชาติของปาล์มชนิดนี้เป็นกลุ่ม จึงจัดได้ว่าเป็นพันธุ์ไม้ถิ่นเดียว(endemic species) ของประเทศไทยและของโลกที่จัดอยู่ในสภาพที่หายากและใกล้จะสูญพันธุ์ (rare and dangered species) เนื่องจากแหล่งนิเวศหรือสภาพป่าดงดิบชื้นถูกคุกคามทำให้การแพร่พันธุ์ตามธรรมชาติอยู่ในขีดจำกัด ลักษณะ ใบคล้ายใบตาลรูปพัด ขอบใบเป็นแฉก หลังใบสีขาวขุ่น สามารถชูดอกเป็นช่อได้ ก้านใบสีดำ ลำต้นสูงเต็มที่ประมาณ 5- 7 เมตร เถาที่ค้นพบในป่าธรรมชาติ จะออกดอกเป็นยวงสั้นวาระหว่างเดือนธันวาคม -กุมภาพันธ์ จึงมีผล ผลอ่อนมีลักษณะกลมเกลี้ยงเปลือกสีเหลืองคล้ายกลางสาค ผลสุกสีเหลืองแก่ ปาล์มหลังขาวแพร่พันธุ์ตามธรรมชาติในป่าดงดิบชื้น ชอบพื้นที่ชื้นริมลำธารที่มีร่มและลมไม่แรงจนเกินไป หากอยู่ในสภาพที่แสงแดดจัด ใบที่มีสีเขียวจะจางลงทำให้ใบหัก เสียวรูปทรง ขาดความงดงามเท่าที่ควร



## 1. สะพานหิน

สะพานหินอยู่สุดถนนภูเก็ต เดิมเป็นชายทะเล และมีทางที่สร้างด้วยก้อนหินใหญ่ ๆ ยื่นลงในทะเล ต่อมาทางเทศบาลได้ถมดินออกไปเรื่อย ๆ ทำให้เกิดเป็นแผ่นดินเพิ่มเติมจนได้สร้างศูนย์กีฬาขึ้นเพื่อใช้แข่งขันกีฬาเขตแห่งประเทศไทย ครั้งที่ 16 เมื่อ พ.ศ. 2525 และเป็นสถานที่พักผ่อนหย่อนใจของประชาชน ตระวงเวียนเป็นที่ตั้งอนุสาวรีย์ 60 ปี ซึ่ง สร้างขึ้นเมื่อพ.ศ. 2521 เพื่อเป็นที่ระลึกแก่กัปตัน เอ็ดเวิร์ด ไทมส์ ไมล์ ชาวออสเตรเลียผู้นำเรือชุดแร่มาในประเทศไทยเป็นลำแรก อนุสาวรีย์นี้ออกแบบคล้ายกับลูกกะเมธ ที่ใช้ตักแร่ของเรือชุดแร่ เลยจากอนุสาวรีย์ไปเล็กน้อยทางด้านซ้ายมือมีเวทีกลางแจ้งไว้จัดกิจกรรมของเทศบาลและจังหวัด กัดเข้าไปประมาณ 200 เมตรด้านขวามือเป็นที่ตั้งของศาลสมเด็จพระเจ้าอยู่หัว หรือกรมหลวงชุมพรเขตอุดมศักดิ์ด้านหลังเป็นสวนสุขภาพ ตามถนนเรียบริมทะเล มีทางเท้าสำหรับเดิน ทางซ้ายของถนนมีศาลาให้พักผ่อน บริเวณด้านในนอกจากเป็นศูนย์กีฬาแล้วยังมีศูนย์คอมพิวเตอร์ของเทศบาลเมืองภูเก็ต อาคารยิมเนเซียม สนามเทนนิส สระว่ายน้ำ สนามฟุตบอล และลู่วิ่ง นอกจากนี้ยังมีศาลเจ้ากิ้วเทียนเก้ง และ บริเวณร้านอาหารที่ย้ายมาจากริมหาด จัดได้ว่าเป็นบริเวณหนึ่งที่ประชาชนมาร่วมทำกิจกรรมต่าง ๆ มาก

## 2. หมู่บ้านไทยและสวนกล้วยไม้

อยู่ห่างตัวเมืองไป 3 กิโลเมตรตามถนนเทพกระษัตรี หรือไปทางถนนเยาวราช ถึงสามแยกสามกongs เลี้ยวขวาไปตามเส้นทางไปสถาบันราชภัฏ เป็นสวนกล้วยไม้ที่ใหญ่ที่สุดในภาคใต้ มีเนื้อที่มากกว่า 5 ไร่มีกล้วยไม้หลายพันต้นนอกจากนี้ยังมีภัตตาคาร มีการแสดงนาฏศิลป์ไทยและศูนย์ศิลปหัตถกรรมไทย การสาธิตการทำเหมืองแร่แบบดั้งเดิม การทำสวนยาง การแสดงของช้าง รอบเช้า 11.00 น. รอบเย็น 17.30 น. สอบถามรายละเอียดที่ 076-214860-1

## 3. สวนสัตว์ภูเก็ต

จากตัวเมืองไปตามเส้นทาง 4021 ถนนเจ้าฟ้าสายตะวันออก ทางไปอ่างจลอง ถึงสามแยกชอชป่า เลี้ยวซ้ายไป 1 กิโลเมตร มีเนื้อที่ 62 ไร่ มีสัตว์นานาชนิด เช่น เสือ นก กวาง ม้าลาย อูฐ นกกระเจอกเทศ เป็นต้น มีการแสดงของช้าง จระเข้ และลิง เปิดบริการทุกวัน 8.30 - 18.00 น. สอบถามรายละเอียดที่ 076-381227

## 4. พิพิธภัณฑ์หอย

12/2 หมู่ 2 ถนนวิเศษ ต.ราไวย์ ภูเก็ต 83130 ตั้งอยู่บนเส้นทางไปหาดราไวย์ ห่างจากตัวเมือง 13 กิโลเมตร อยู่ทางด้านขวามือก่อนถึงหาดราไวย์ ประมาณ 1 กิโลเมตร เป็นอาคารหลังใหญ่ มีหลังคาตรงกลางคล้ายศาลาสมัยอดแหลม ชั้นบนเป็นร้านขายของที่ระลึกที่จากเปลือกหอยนานาชนิด ทำจากกะลามะพร้าวและ ไม้แกะสลัก ชั้นล่างเป็นพิพิธภัณฑ์แสดงเปลือกหอยที่สวยงาม มีลวดลายสีสันแปลกตานับพัน ๆ ชนิด ทั่วทุกมุมโลกที่ใช้เวลาในการสะสมนานมากกว่า 30 ปี มีไข่มุกสีทองหนัก 140 กะรัตซึ่งได้จากหอยสังข์ทะเลนาน หอยสังข์พิธิมงคล หอยเวียนกลับทางที่หายาก หอยมีชื่อเสียงที่หนักมากกว่า 250 กิโลกรัม ซากฟอสซิลเปลือกหอยที่มีอายุหลายร้อยปี เปิดให้เข้าชมทุกวันตั้งแต่ 8.00 - 19.00 น. ค่าเข้าชมคนละ 100 บาท

## 5. ตลาด

ตลาดถือเป็นแหล่งท่องเที่ยวอีกแห่งหนึ่งที่นักท่องเที่ยวควรไปดู ถ้ามีโอกาส เพราะเป็นแหล่งแสดงวัฒนธรรมพื้นบ้านของชุมชนที่มาจากหลากหลาย

- ตลาดเทศบาล 1 ตั้งอยู่ถนนระนอง เป็นแหล่งซื้อขายสินค้าอาหารสด เครื่องอุปโภค - บริโภค อาหารสำเร็จรูป ผลไม้ นานาชนิด เปิดตั้งแต่เช้าตรู่จนถึง 18.00 น. ซอยพระพิสัยที่อยู่ตรงข้ามตลาดเป็นตลาดผักและผลไม้ ที่พ่อค้านำมาจำหน่ายเอง ในช่วงเย็นมีอาหารสำเร็จรูปจำหน่ายด้วย
- ตลาดเทศบาล 2 ตั้งอยู่ระหว่างถนนอ้อมซิมฝ่าย และติลลภุทิศ 2 เป็นแหล่งจำหน่ายอาหารสด ผัก ผลไม้ อาหารสำเร็จรูป เปิดตั้งแต่เช้าจนถึงประมาณ 11.00 น. ส่วนตอนกลางวันจะเป็นตลาดขายอาหาร มีรถเข็นขายอาหาร ขนมหวานและเครื่องดื่มต่าง ๆ มากมาย
- ตลาดเทศบาล 3 สี่แยกหนี่เต็งคอมเพล็กซ์ ( ถนนบางกอก - ถนนพัฒนาและถนนเจ้าฟ้า) มีร้านขายอาหารตอนกลางวัน
- ตลาดเชิงสะพาน 99 คือ ตลาดอาหารสำเร็จรูปอีกแห่งซึ่งเปิดตอนเย็นเป็นต้นไป
- ตลาดนัดห้าขรต เป็นตลาดที่จัดขึ้นในวันอาทิตย์ตอนเย็นถึงตอนกลางวัน ที่ถนนพังงาใกล้โชว์รูมฮอนด้ากับถนนที่ตัดขวางไปทะเลถนนหลวงพ่อดจลอง เป็นที่ที่มีคนไปเดินดูและซื้อสินค้ามากมายแห่งหนึ่ง
- ตลาดนัด นอกจากนี้มีการติดตลาดนัดตั้งแต่บ่าย 2 โมงตามชุมชนต่าง ๆ อีกด้วย เช่น ตลาดนัดสี่แยกชั้นป่าตอง จัดทุกวันจันทร์ พฤหัสบดี และเสาร์ ตลาดนัดสามกongs มีทุกวันอังคาร ตลาดนัดอิรวดี กะฐัและถนนขวางทุกวันพุธและวันอาทิตย์ ฯลฯ

## 6. ห้างสรรพสินค้า

ในตัวเมืองภูเก็ต มีห้างสรรพสินค้าใหญ่ ๆ 4 แห่งได้แก่

1. ห้างสรรพสินค้าโรบินสัน ตั้งอยู่ที่ 36 ถนนติลกอุทิศ 1 โทรฯ 256500-12
2. ห้างสรรพสินค้าไอเซ็น ตั้งอยู่ถนนติลกอุทิศ 1
3. ห้างสรรพสินค้าชอปปิงเซ็นเตอร์ ตั้งอยู่ถนนรัชฎา ตัวอาคารพาณิชย์บริเวณทางเข้าเป็นอาคารฉบับซีโน-โปรตุเกส
4. ห้างสรรพสินค้าโตคัส ตั้งอยู่บริเวณสี่แยกถนนมายพาส ก่อนเข้าตัวเมืองด้านหมู่บ้านสามกอง

ป่าตอง มีร้านขายของมากมายสารพัดตั้งแต่แม่กะดิน แม่ลอย จนถึงห้างสรรพสินค้า ไอเซ็นพลาซ่า บางลา ส่วนใหญ่จะเปิดตอนสายและเลิกตอนดึก

## 7. ลานนวมินทร์ 72

ลานนวมินทร์ 72 สร้างขึ้นเพื่อเป็นการเทิดพระเกียรติเนื่องในวโรกาสพระราชพิธีมหามงคลเฉลิมพระชนมพรรษา 6 รอบ 5 ธันวาคม 2542 ตั้งอยู่ที่ถนนภูเก็ต ใกล้วงเวียนหอนาฬิกา เป็นลานอเนกประสงค์สำหรับประชาชนอีกแห่งหนึ่ง บริเวณลานมีที่นั่งโดยรอบ ด้านหลังเป็นน้ำพุ ช้างได้ลานเป็นที่จอดรถโดยเก็บค่าจอด 2 ชั่วโมงแรก 10 บาท ซึ่งเข้า-ออกทางด้านถนนมนตรี ป้ายอธิบายสถานที่ตั้งอยู่ด้านถนนภูเก็ตเป็นกระจากกะสลัก และมีอักษรเบลล์กำกับด้วย

## 1. สกีน้ำจืด

ตั้งอยู่ที่ 86/3 หมู่ 6 ขอยน้ำตกกะหู้ ถนนวิจิตรสงคราม ห่างจากตัวเมือง 9.3 กิโลเมตร เป็นสระน้ำจืด มีคูคูมิก ร้านอาหาร สนามยิงปืน การแสดงของช้างและสิง เปิดบริการทุกวัน 9.00 - 21.00 น.

## 2. สระว่ายน้ำ

1. สระว่ายน้ำกิสลีย์ ตั้งอยู่ที่ 64/4 ถนนเจ้าฟ้า ต.วิจิตร บ้านนาบอน จากตัวเมืองไปทางทางหลวงแผ่นดินหมายเลข 4021 เปิดบริการทุกวันเว้นวันจันทร์ ตั้งแต่ 9.00 - 21.00 น. โทรฯ 222172, 223697
2. สระว่ายน้ำคันทริโฮม ตั้งอยู่ที่หมู่บ้านคันทริโฮม ต.ฉลอง เปิดบริการทุกวันเว้นวันพฤหัสบดี ตั้งแต่ 9.00 - 21.00 น. โทรฯ 381725

## 3. โบว์ลิ่ง

- เทิร์ลโบว์ล ถนนมนตรี ติดกับโรงพยาบาลเทิร์ล
- ชั้น 3 ของห้างสรรพสินค้าไอเอเชียน ถนนติลกชุกติ 1 มี 4 เลน เปิดบริการ 10.00 - 22.00 น.
- ห้างสรรพสินค้าไอเอเชียนพลาซ่า ถนนบางลา ป่าตอง เปิดบริการ 12.00-02. 00 น.

## 4. สถานที่ออกกำลังกายแอโรบิค

- ที่ศูนย์พลศึกษาและกีฬา สนามกีฬาสุระกุล ถนนวิจิตรสงคราม
- ห้างโลดส์ ถนนบายพาส

## 5. สถานที่ออกกำลังกายแอโรบิคกลางแจ้ง

- สวนหลวง
- ลานอเนกประสงค์ สะพานหิน

## 6. สวนสุขภาพ

- เขารัง
- สวนหลวง
- ถนนพัฒนาท้องถิ่น
- สะพานหินด้านหลังบริเวณอนุสาวรีย์กรมหลวงชุมพรเขตอุดมศักดิ์

## 7. สนามรถโกคาร์ท

อยู่ด้านซ้ายทางขึ้นป่าตอง 118/5 ถนนวิจิตรสงคราม กะหู้ โทรฯ 076-321949

## 8. โรงภาพยนตร์

มี 2 โรง ได้แก่ โรงภาพยนตร์ เรืองจิต และ โรงภาพยนตร์ เทิร์ล

## 9. สนามยิงปืน

อยู่ทางไปหาดกะตะ ตามทางหลวงแผ่นดิน หมายเลข 4028 ห่างจากวงเวียนห้าแยก 500 เมตร

## 10. สนามกอล์ฟ

สนามกอล์ฟทั้งหมด มี 4 แห่ง

1. สนามกอล์ฟบรูเคนยอน ตั้งอยู่ที่ 165 หมู่ 1 ถนนเทพกระษัตรี ต.ไม้ขาว อ.ถลาง ภูเก็ต 83140 โทรฯ 076-327440-6 36 หลุม พาร์ 72
2. สนามกอล์ฟบันยันห์ริ ตั้งอยู่ที่ 34 หมู่ 4 ถนนศรีสุนทร ต.เชิงทะเล ภูเก็ต 83110 โทรฯ 076-324350 , 324358 18 หลุม พาร์ 71 E-mail: golf@lagunaphuket.com
3. สนามกอล์ฟคันทรี่คลับ ตั้งอยู่ที่ 80/1 ถนนวิชิตสงคราม ต.ทุ่งทอง อ. กะทู้ ห่างจากตัวเมือง 8 กิโลเมตร โทรฯ 076-321039 -41 18 หลุม พาร์ 72 และโทรฯ 076-321365 -71 9 หลุม พาร์ 36
4. สนามกอล์ฟลอส-ปาร์ม ตั้งอยู่ที่ 38 หมู่ 5 ถนนวิชิตสงคราม อ.กะทู้ ภูเก็ต 83120 โทรฯ 076-321929-34 ห่างจากตัวเมือง 10 กิโลเมตร 18 หลุม พาร์ 72

## 11. มินิกอล์ฟ

1. ไคโนปาร์ค ติดกับมารีน่าคอตเทจ หาดกะรน 076-330625
2. Pirate's cove ตั้งอยู่ที่ถนน 200 ปี ปาตอง เป็นสนามมินิกอล์ฟมี 36 หลุม เปิดบริการ 10.00-23.00 น. ติดต่อโทรฯ 076-342951
3. ช้าวฉลองมินิกอล์ฟ ถนนวิเศษ ช้าวฉลอง

## 12. สนามมวย

ตั้งอยู่ที่สะพานหินใกล้อนุสาวรีย์ 60 ปี ทุกวันศุกร์ตั้งแต่ 20.00 น. ถึงเที่ยงคืน

## 13. โต๊ะสนุกและบิลเลียด

1. สยามสปอร์ตคลับ ถนนเยาวราช อ.เมือง
2. ดาวนันทาว์อินน์ ถนนระนอง

## 14. การท่องเที่ยวโดยรถจักรยาน

- ชมรมจักรยานเสือภูเขา 17/2 ซอยยอดเสนาห์ หมู่ 10 ต.ฉลอง ภูเก็ต 83130 โทร. 076- 280116
- Tropical Trails ตู้ปณ. 85 หาดกะรน ภูเก็ต 83100 โทร. 076- 263239

## 15. การกระโดดจากที่สูง

61/3 หมู่ 6 ต.กะทู้ อ.กะทู้ 10 กิโลเมตรจากตัวเมือง โทร.076- 321351

## 16. ชมรมขี่ม้า

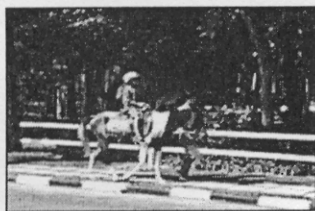

1. ชมรมภูเก็ทลาภาน่า โทรฯ 076-324199 เปิด 7.00-19.00 น.ทุกวัน
2. ชมรมภูเก็ท 95 ถนนวิเศษ หมู่ 4 ภูเก็ท 83130 โทรฯ 076-288213 เปิด 7.00-18.30

## 17. การนั่งช้าง

1. Sea View Elephant Trekking ตรงข้ามซาฟารีเวิลด์ ถนนสายป่าตอง-กะรน โทรฯ 076-341859 , 2923883 , 01- 8918616
2. <http://www.phuketdir.com/kalimtrek/>

## 18. การท่องเที่ยวแบบอนุรักษ์

1. SeaCave Canoe 2/1 ถนนชุมพร อ.เมือง โทรฯ 076-210434 ติดต่อ <http://www.phuket.com/seacave>
2. พังงาอีโคทัวร์ โทรฯ 076-219042 โทรสาร 076-234574
3. <http://www.andamanseakayak.com/program.html>
4. <http://www.phuketsealand.com/ie/index.cfm>
5. Island Safari 77 ม. 7 ฉลอง โทรฯ 076- 280858, 280444 Fax 076-281281
6. Phuket Union Travel 64/23 Chao Fa Road Phuket, Thailand, 83000 Tel: (66-76) 225-522 or 255-533 Fax: (66-76) 215-126  
Email: [info@phuketunion.com](mailto:info@phuketunion.com) หรือ <http://phuket-union.com/discovery.htm>
7. สยามซาฟารี เนเจอร์ทัวร์ 17/2 ซอยยอดเสนาห์ ถนนเจ้าฟ้า ฉลอง ภูเก็ท 83130 Tel: +66 76 280116, Fax: +66 76 280107 หรือ  
<http://www.phuket.com/safari/index.htm>
8. <http://seacanoecanoe.com/>
9. จังเกิ้ลทัวร์ โทรฯ 076-281166

## 19. ดำน้ำ

1. <http://www.thejunk.com/>
2. <http://www.fantasea.net/>
3. <http://www.phuket.com/diving/h2osport.htm>
4. <http://www.phuket.com/seaking-diving/index.htm>
5. <http://www.siamdivers.com/>
6. <http://www.phuket.com/diving/h2osport.htm>
7. <http://www.sea-bees.com>
8. <http://www.katadive.com/>
9. <http://santanaphuket.com/>
10. <http://santanaphuket.com/>
11. <http://www.scubacat.com/>
12. <http://www.andamandivers.com>

13. <http://www.oceandiversphuket.com>

## 20. กิจกรรมสำหรับเด็ก

- [http://www.lagunaphuket.com/camp\\_laguna/youth\\_school.htm](http://www.lagunaphuket.com/camp_laguna/youth_school.htm)
- <http://www.phuket.com/funseekers/index.htm>

## 21. การตกปลา

สามารถเช่าเรือหางยาวได้ที่หน้าหาดราไวย์ หรืออ่าวฉลองหรือติดต่อที่

- <http://www.phuket.com/fishing/fishing.htm>
- <http://www.phuket.com/fishing/andaman.htm>
- <http://www.phuket.com/aloha/index.htm>
- <http://www.phuket.com/fishing/bluewater.htm>
- <http://www.phuket.com/fishing/dorado/index.htm>

## 22. การเล่นเรือใบ

- <http://www.phuket.com/sailing/charters/crewed.htm>
- <http://www.phuket.com/sailing/charters/crewed.htm>

## 23. หนังสือพิมพ์ออนไลน์

- <http://www.phuketgazette.net/>
- <http://www.thaiwave.com/benjarong/index.htm>

## 24. การแสดง

1. ภูเก็ตแฟนตาซี ตั้งอยู่ที่ 99 หมู่ 3 หาดกมลา อ.กะทู้ โทรฯ 076-271222 ต่อ 610-614 เป็นแหล่งบันเทิงทางวัฒนธรรมซึ่งมีเนื้อที่ 300 ไร่ มีหมู่บ้านเทศกาล ขายสินค้าพื้นเมือง การละเล่นต่าง ๆ มีการแสดงศิลปวัฒนธรรมไทย การแสดงของช้างมากกว่า 30 เชือก การแสดงมายากลบนเวทีที่มีระบบแสง สี เสียง ที่ทันสมัยใน โรงละครที่จุผู้ชม 3000 คน ที่ภัตตาคารมโนราห์มีจุคนได้ถึง 4000 คนและห้องน้ำที่มีภาพเขียนสวยงามมาก เปิดการแสดงทุกวันเว้น วันอังคาร ตั้งแต่ 17.30- 23. 00 น.
2. ภูเก็ตโชว์ม่อนควาบาเร่ต์ ตั้งอยู่ที่ 100/6-8 หมู่ 4 ถนนป่าตอง-กะรน เป็น การร้องเพลงและแสดงท่าทางประกอบการแต่งกายที่มีสีสันสวยงาม ระบบเสียงที่ทันสมัย การแสดงมี 3 รอบ 19.30, 21.30 น. โทรฯ 076-342011-5, 342114-6 โทรสาร 076-340437

## 25. การนวดและอบสมุนไพร

มีการนวดแบบไทยมีโรงแรมต่าง ๆ ในเมือง หรือมีการนวดตามชายหาดที่ป่าตอง กะตะ กะรน บางเทา หรือ ในโรงแรม 5 ดาวมีการนวดและอบ

สุมุไนพรที่เรยกว่าสปา และสตามที่ให้บริการทั่วไป เช่น

- บันฮันทร- สปา 33 หมู่ 4 ถนนศรีสุนทร ต.เชิงทะเล อ.กลาง ภูเก็ต 83110 โทรฯ 076-324374
- อังสนาสปา ดุสิตลาภูน้ำ 390 ถนนศรีสุนทร เชียงทะเล ภูเก็ต 83110 โทรฯ 076-324324 โทรสาร 076- 324174
- Royal Phuket City Spa ถนนพังงา โทรฯ 076-233-333
- Nakalay Spa ดาวรมีชวิลเลจ ป่าตอง โทรฯ 076-299344
- Hideaway Spa 157 ซอยนาโน ป่าตอง ภูเก็ต 83150 โทรฯ 076-340591, 342475 116/90 ม. 4 ถนนปฎัก หาดกะตะ โทรฯ 076-330914
- First Foot Massage 94/15 ซอยป่าตองวิเศษวิท ป่าตอง โทรฯ 076-340027
- คริสติน ป่าตอง โทรฯ 076-342331
- หัตถเวช ถนนพระบารมี ป่าตอง โทรฯ 076-324427

## 1. สถานที่จอดรถเรือ

1. บริเวณอ่าวฉลอง อยู่ในความดูแลของอบต. ตำบลฉลอง
2. ภูเก็ตโบท-ลาถูก ตั้งอยู่ที่ 22/1 หมู่ 2 ถนนเทพกระษัตรี ต. เกาะแก้ว ใกล้สามแยกบายพาส เป็นท่าจอดเรือและศูนย์บริการเกี่ยวกับเรือ และมีที่พัก ร้านอาหาร ร้านค้า สระว่ายน้ำ ฯลฯ ติดต่อ โทรฯ 076-238949, 238948
3. ยอซท์เฮฟเว่น ตั้งอยู่ที่ 57/5 หมู่ 2 แหลมพร้าว ต.ไม้ขาว อ.ถลาง 83140 ติดต่อโทรฯ 076-206002

## 2. บริษัทให้เช่ารถ

1. Budget 36/1 หมู่ 6 ต.ไม้ขาว โทรฯ 076-205-396 -7 โทรสาร 076- 205398 หรือ <http://www.budgetrentacar.com/>
2. Pure Car Rent 75 ถนนรัชฎา อ.เมือง โทรฯ 076-211-002 , 217-797
3. Island Tour 10 ซอยประดิษฐ์ ถนนรัชฎา อ.เมือง โทรฯ 076-225411
4. สุทิน 60/11 ศูนย์การค้าอรุณสม ป่าตอง โทรฯ 076-342918 , 01- 67642758, 01- 8922812 นอกเวลา 076- 202766
5. Avis มีรถให้เช่าที่สนามบินโทรฯ 076-351243-5 และโรงแรมชั้นนำหลายแห่ง

## 3. สินค้าพื้นเมือง

นักท่องเที่ยวสามารถหาซื้อของที่ระลึกที่เป็น ผลิตภัณฑ์ของภูเก็ต ได้แก่

1. เม็ดมะม่วงหิมพานต์ มีโรงงานผลิตและแปรรูปเม็ดมะม่วงหิมพานต์หลายแห่ง มีหลายรูปแบบ เช่น คั่ว อบเนย ฉาบ และคุกกี้
  - เมธิ ถนนติลลิกอุทิศ 2
  - น้องแก้ว ถนนหลวงพ่อวัดฉลอง
  - ศรีศุภลักษณ์ ถนนขวาง
  - ศรีบูรพาถนนเทพกษัตรี ใกล้สี่แยกท่าเรือ
2. สับปะรด เป็นผลไม้ที่มีชื่อเสียง มีสหวานแหลมและ กรอบ
3. กกล้วยไม้ ที่สวนกล้วยไม้ บ้านไผ่สวน ต.ราไวย์ และสวนกล้วยไม้ บ้านสามกอง
4. เครื่องประดับที่ทำจากเปลือกหอย มีมากมายนานาชนิดและหาซื้อได้จากร้านค้าที่ตั้งอยู่ตามชายหาดทั่วไปหรือพิพิธภัณฑ์หอย
5. เขรามิกภูเก็ต มีโรงงานผลิตเขรามิกซึ่งอยู่ห่างตัวเมือง 8 กิโลเมตร ตั้งที่ 71/3 ถนนวิจิตรสงคราม ต.กะทู้ อ.กะทู้ โทร. 076-321917 โทรสาร 076- 202087
6. ไข่มุกและมุกชีก มีร้านจำหน่ายไข่มุกและ เครื่องประดับจากเปลือกหอยทั่วไป เช่น
  - เฟอร์ลเซินเตอร์ 83 ซ.อุอร ถนนระนอง โทร. 076-211707
  - ภูเก็ตเซาท์ซีเฟอร์ลเซินเตอร์ 20/20 ถนนแม่หลวน โทร. 076- 235137-8
  - มุกเกาะแก้ว 41/6-7 ถนนวิจิตรสงคราม โทร. 076-222563-4 , 248147-8 , 247127-30
  - มุกภูเก็ต 65/1 ถนนเจ้าฟ้า โทร. 076-213766
  - กิรินีเฮาส์ ถนนไปหาดกะตะ ทางหลวงแผ่นดินหมายเลข 40 28
  - เกาะรังใหญ่ และร้านมุกที่สะป้า
7. อาหารพื้นเมืองที่มีชื่อ ได้แก่ ตั่วซ้อ ขนมหน้าแตก ขนมพริก
  - ร้านขนมเค่งตัน ถนนภูเก็ต
  - ร้านขนมตั่วซ้อ ตรอกสุนอุทิศ
 โอะเฮ้ว บีฮุ้นป่าช่าง(บีฮุ้นผัด-ซูปกระตูกหนุ)
  - ตรอกสุนอุทิศ



## โลหะ

- ถนนภูเก็ต

## โอต้าว

- หน้าศาลเจ้าผอตองก บางเหนียว

## น้ำพริกขี้หมา น้ำพริกกุ้งเสียบ น้ำพริกคั่ว

- ร้านจิ้งหวด ถนนเยาวราช

น้ำพริกกุ้งเสียบ น้ำพริกคั่ว กุ้งเสียบ กุ้งแห้ง ปลาชิงซังแห้ง เส้นหมี่ลั่ว และเส้นก๋วยเตี๋ยวแห้งที่เรียกว่า ต้าวเจี่ยม ซนหมแห้ง ฯลฯ

- ร้านคุณแม่รู้ สะป้า ฯลฯ หรือแผงขายของในตลาดสด

8. ผ้าบาติกภูเก็ต มีสีลันที่สดใสและลวดลายที่เป็นเอกลักษณ์เฉพาะ ได้แก่ปลา ปะการัง สิ่งมีชีวิตในทะเล ต้นไม้ ดอกไม้ และคน เป็นต้น มีโรงงานทำผ้าบาติกหลายแห่ง และหาซื้อได้จาก

- ร้าน ช้อบาติก 16/3 - 4 หมู่ 3 ถนนเจ้าฟ้า โทรฯ 076-354099
- ร้านบานบุรี ถนนพังงา โทรฯ 076-223966 โทรสาร 076-244590
- ร้านบาติกเฮาส์ 78/25 ถนนเจ้าฟ้า โทร.076-233696
- ภูเก็ตบาติก 22/51-52 อาคารวาณิชพลาซ่า ถนนหลวงพอร์ดคลอง
- โรงงานทำบาติกที่บ้านกะทู้
- โรงงานบาติก บ้านฉลอง ก่อนถึงวัดฉลอง เป็นต้น

## 4.ร้านอาหารทะเล

เนื่องจากภูเก็ตเป็นเกาะจึงเป็นแหล่งอาหารทะเล ซึ่งร้านอาหารทะเลที่มีชื่อส่วนหนึ่งดังนี้

1. กันเอง1 9/3 ถนนเจ้าฟ้า โทร. 076-381-323, 381-694-5 อยู่บริเวณช่าวฉลอง เปิด 10.00-22.00 น.
2. กันเอง2 ก่อนถึงห้าแยกฉลอง
3. คานัง อยู่ติดกับกันเอง2
4. ทะเลภูเก็ต ถนนตีบุกตัดใหม่ อ.เมือง
5. เจเอส ซีฟู้ด ถนนแม่หลวน
6. ป่าหล่ายซีฟู้ด ถนนเจ้าฟ้าฝั่งตะวันออก
7. พรานทะเล ถนนเจ้าฟ้าฝั่งตะวันออก ป่าหล่าย
8. บ้านสุโขทัยซีฟู้ด ถนนทิววงศ์
9. ไบตอง โรงแรมป่าตองบีช ถนนทิววงศ์ ป่าตอง โทรฯ 076-340301-2 , 340304-6 เปิด 11.00-24.00 น.
10. ดายไม้ 66 ถนนทิววงศ์ โทรฯ 076-340460
11. มาลีซีฟู้ด ถนนทิววงศ์ โทร. 076- 340205
12. The King Prawn Seafood 110 ม.3 หาดกะรน โทรฯ 076-396090-3 โทรสาร โทร. 076-396555 เปิด 18.00-23.00
13. เสวชซีฟู้ด 83/12 ถนนทิววงศ์ ป่าตอง โทรฯ 076-341170-4, 340230 โทรสาร 076- 340231
14. The Float หาดกะรน โทรฯ 076-396090
15. กระรคคาเฟ่ โทรฯ 076-396217
16. กุ้งคาเฟ่ หาดกะตะ โทรฯ 076-330015-7

## 5. ร้านอาหารพื้นเมือง

สำหรับนักท่องเที่ยวที่ต้องการชิมอาหารพื้นเมืองภูเก็ต ขอแนะนำร้านดังต่อไปนี้

1. จิ้งหวด 92 ถนนเยาวราช ใกล้สี่แยกสยามสปอร์ตคลับ เปิด 6.30 -14.00 น.

2. โกสวด ถนนวิจิตรสงคราม ติดกับบ้าน 7- 11 ไกลล์ สนามสุระกุล
3. ร้านอี่ปี้เสี่ยว ตลาดทุ่งทอง กระบี่
4. ร้านกาแฟตรงข้ามศาลเจ้าพ่อต๋อง บางเหนียว มีบ้่านป่าข้าง โอด้าว ปอเป็ยะสด หมูสะเต๊ะ
5. ร้านโอบะ ถนนภูเก็ท
6. ตรอกสุนอุทิศ ถนนเยาวราช มีบ้่านป่าข้าง, ไซ้เซ้ว เปิดขายหลังเที่ยง
7. ร้านขายอาหารปากซอยหลังโรง
8. หม้อก๋วยเตี๋ย ไดแก ร้านจิราอุวัฒน์ ซ้างโรงภาพยนตร์เฟิร์ล และร้านสมจิต วงเวียนหอนาฬิกา
9. หมี่ตันโพธิ์ วงเวียนหอนาฬิกา
10. หมี่สะป้า บ้านสะป้า ถนนเทพกระษัตรี โทร. 076-239543 เปิด 8.00-19.00 น.
11. ร้านอาหารแถวสยามสปรตคลับ สี่แยกถนนตีบุกตัดถนนเยาวราช
12. ร้านเป็รียหวาน ถนนแม่หลวน

## 6.ร้านอาหารเช้า

อาหารเช้า ของคนภูเก็ตมีหลากหลาย อาทิ กาแฟกับอ้วจก้วย ต้มช้ำ ขนมจีน ข้าวชาหมู ข้าวมันไก่ ข้าวต้ม หมี่สั่ว ฯลฯ

1. ร้านต้มข้าวญรัตน์ ถนนติลกอุทิศ 2 ซ้างร้านเมธิมะม่วงหิมพานต์
2. ร้านต้มช้ำในตลาดสดเทศบาล 2 ด้านถนนติลกอุทิศ 2
3. ร้านต้มช้ำสมชายกิตติ ถนนภูเก็ท (แถวน้ำ)
4. ร้านต้มช้ำคู่ขวัญ ถนนภูเก็ท ใกล้โรงพยาบาลภูเก็ทรวมแพทย์
5. ร้านขนมจีนตรงข้ามมุกเกาะแก้ว ถนนวิจิตรสงคราม ใกล้ศาลเจ้าชิดแซเหนียวม้า หยุตชายวันจันทร์
6. ร้านขนมจีนป่าไม สามแยกถนนตีบุกตัดถนนสตูล
7. ร้านขนมจีน ถนนสตูล ตรงข้ามโรงเรียนปลูกปัญญา
8. ร้านขวัญขนมจีน 1/5 ถนนทุ่งคา โทร.076- 222619
9. ร้านขนมจีน ห่อหมก ใกล้สามแยกโรงเรียนประศาสนวิทยา
10. ร้านขายโรตีสานภูเก็ต หน้าด่านศุลกากร ใกล้ชอยกอไม้
11. ร้านข้าวมันไก่ ข้าวชาหมู ข้าวหมูแดงโกด้า ถนนตีบุก ติดวัดมงคลนิมิตร
12. ร้านข้าวต้ม หมี่สั่ว หลี่เส็ง ถนนภูเก็ท
13. ร้านข้าวต้ม หมี่สั่ว ถนนตีบุก ใกล้วัดมงคลนิมิตร
14. ร้านข้าวมันไก่ ข้าวหมูแดง โกด้า ถนนเยาวราช , ถนนติลกอุทิศ 1
15. ร้านอีมอร้อฮ สี่แยกจ้วยตุย
16. ร้านศรีตรัง ใกล้สี่แยกจ้วยตุย มีต้มช้ำ ขนมจีน ข้าวชาหมู ข้าวมันไก่

## 7.ร้านอาหารแนะนำ

1. ร้านแม่พร ถนนพังงา
2. กระจกสี 26 ถนนตะกั่วป่า โทร. 076-217903
3. ทุ่งคากาแฟ เขารัง ถนนคอซิมบี้ โทร. 076- 211500 , 212040 เปิด 11.00-23.00 น.
4. ภูเก็ทวิว เขารัง ถนนคอซิมบี้
5. แหลมทอง 31-39 ถนนชนะเจริญ โทร. 076-211269, 224349
6. ไล้ฮันเหลา ถนนกะฎา
7. ตงฮันเหลา ถนนภูเก็ท เชียงสะพานพระอร่ามฯ

8. รูปทอป โรงแรมเพริส ถนนมนตรี โทร. 076-211044
9. สวนหมี สุกี้ โอเชียนทามสแควร์ ถนนติลลิกูทิส 1
10. ระฮ้า 48 ถนนตีบุกตัดใหม่ โทร. 076-218155 เปิด 10.00-23.00 น.
11. บ่อปลาตากแดดทุ่งทอง อ.กะหู่
12. คริวสะพานถนนเทพกษัตรี สะป้า
13. ไทนาน 16 ถนนวิจิตสงคราม โทร. 076-226164-7
14. คอน' คาเฟ่และมินิมาร์ท 53/5 ซอยไสยวง ราไวย์ โทร.076-288229 ห่างจากปากทาง 2 กิโลเมตร

## 8. ข้อมูลโรงแรม (ในเมือง)

1. 99 ถนนพูนผล
2. กิตติกร 1/1 ซอย 2 ถนนสุรินทร์ โทร. 076-212006
3. คริสตัลอินน์ ถนนติลลิกูทิส 1
4. คริสตัลอินน์ ถนนมนตรี โทร. 076- 222774-5
5. ซิลเวอร์ 62/3 ถนนกระ โทร. 076-220209-13 , 224296-7
6. ดาวนทาวน์ 56/17 ซอยพระพิสัย ถนนระนอง โทร. 076-216884-5
7. แดงพลาซ่า 57 ถนนภูเก็ต โทร. 076-216752, 213951, 213966
8. ดาวร 74 ถนนรัชฎา โทร. 076-211333-5
9. ดาวรแกรนด์พลาซ่า 40/5 ถนนชนะเจริญ โทร. 076-222284
10. ทรัพย์สิริ ถนนประดิพัทธ์
11. ไทยอินเตอร์ ถนนตะกั่วป่า
12. ธนาพรเกสท์เฮาส์ 41/7 ถนนมนตรี โทร. 076- 216504, 216819
13. พระพิทักษ์ ถนนหลวงพ่อดำคลอง
14. พีเอสอินน์ 54/1 ถนนช่องชิมฝ่าย โทร. 076- 212216
15. เพิร์ล 42 ถนนมนตรี โทร. 076-076-211044 . 211166
16. เพียวแมนชั่น 3/7 ถนนเจ้าฟ้า โทร. 076-211709
17. ภูเก็ตการ์เด็น 40/12 ถนนบางกอก โทร. 076-216900-8
18. ภูเก็ตซิตี 9/1 ถนนเทพกระษัตรี โทร. 076-216910-7 โทรสาร 076-213554
19. ภูเก็ตพาววิลเลียน ถนนแม่หลวน
20. ภูเก็ตเมอริติน 158/1 ถนนเยาวราช โทร. 076-212866-70
21. ภูเก็ตอินน์ 64/1 ถนนกระ โทร. 076-212226
22. ภูเก็ตฮิลล์ ถนนแม่หลวน
23. มนตรี 12/6 ถนนมนตรี โทร. 076-2112936
24. มโนราห์ ถนนโกมารกัจจ์
25. แมโทรโพล 1 ซอยสุรินทร์ ถนนมนตรี โทร.076-215050, 214020-9
26. รอยัลภูเก็ตซิตี 154 ถนนพังงา โทร. 076-233333 โทรสาร 233335
27. รุ่งระวีแมนชั่น ถนนเยาวราช
28. โรมเพลส 23-23/8 ถนนภูเก็ต โทร. 076-223560-5 โทรสาร 076-223566
29. สยาม ถนนภูเก็ต
30. สันทวี 89 ถนนพังงา โทร. 076-211186, 211788
31. สิริ 231 ถนนเยาวราช โทร. 076-215819
32. สุขสบาย 82/9 ซอยสุทัศน์ ถนนเทพกระษัตรี โทร. 076- 212287

33. ซอนออน 19 ถนนพื้งงา โทร. 076-211154 , 225740-1
34. อิมพีเรียล 1 51 ถนนภูเก็ต โทร. 076-212894, 212311
35. อิมพีเรียล 2 ถนนหลวงพ้อวัดคลอง
36. เซลที 5/61 ถนนคักดิเตช โทร. 076-223111

## 9. ข้อมูลโรงพยาบาล

1. วชิระภูเก็ต โทร. 211114, 217293-8
2. กรุงเทพภูเก็ต โทร. 254421-30
3. สิริโรจน์ หรือภูเก็ตอินเทอร์เนชั่นแนล โทร. 249400
4. รวมแพทย์ภูเก็ต โทร. 212950 ,211578
5. กลาง โทร. 311033-4 , 311111
6. ป่าตอง โทร. 340444, 342633

## 10. หมายเลขโทรศัพท์กรณีฉุกเฉิน

1. ตำรวจ 191
2. ดับเพลิง 199
3. ตำรวจท่องเที่ยว 1699
4. ตำรวจน้ำ 211833
5. สถานีตำรวจภูธร 212115

## 11. ข้อมูลแนะนำเพิ่มเติม

1. การขับซึรตมอเตอรืไซดฺ ควรใส่หมวกกันนือคเสมอ
2. การแต่งกายในเมืองควรแต่งกายให้เหมาะสมกับสถานที่และโอกาส
3. ควรสอบถามคนท้องถิ่นในกฎระเบียบและข้อปฏิบัติเพื่อประพฤติให้ถูกต้องตามแต่ละท้องถิ่น
4. การเล่นน้ำทะเลในฤดูมรสุม (พฤษภาคม-ตุลาคคม) ต้องสังเกตธงที่ปักตามชายหาด ธงแดง ห้ามเล่นน้ำ ธงเหลือง เล่นได้แต่ต้องระวัง ธงเขียว เล่นน้ำได้อย่างปลอดภัย

## ขนบธรรมเนียม ประเพณี วัฒนธรรม และการละเล่นพื้นเมืองประจำจังหวัด

1. เทศกาลปีใหม่  
ตอนเที่ยงคืนของวันสิ้นปี 31 ธันวาคม มีการจุดพลุเพื่อฉลองวันขึ้นปีใหม่ ที่บริเวณหาดป่าตองจะมีแสงสีสวยงามมาก วันที่ 1 มกราคม ตอนเช้า มีการทำบุญตักบาตรถวายอาหารแก่พระสงฆ์ และให้พระสงฆ์ประพรมน้ำพระพุทธมนต์เพื่อเป็นสิริมงคล
2. ประเพณีวันตรุษจีน  
วันขึ้นปีใหม่จีนที่ตรงกับเดือน 1 ของจีน หรือเดือน 3 ของไทย ช่วงวันตรุษจีน มี 3 วัน ด้วยกันคือวันแรก เป็นวันจ่าย จะเตรียมซื้อข้าวของต่าง ๆ ที่ใช้ในพิธีไหว้ วันที่ 2 เป็นวันไหว้บรรพบุรุษ มีอาหารและผลไม้ และขนมมณูญาติเพื่อรับประทางอาหารร่วมกัน วันที่ 3 เป็นวันเที่ยวมีการเดินทางไปเยี่ยมญาติพี่น้องในท้องถิ่นต่าง ๆ
3. ประเพณีไหว้เทวดา  
เป็นประเพณีของจีนยกถิ่น ซึ่งทำหลังจากวันตรุษจีนไปแล้ว ในวันขึ้น 8 ค่ำ หลังเที่ยงคืน จะมีการไหว้ต้อนรับเทวดา และขอคุณที่เทวดาช่วยพิทักษ์รักษา ให้รอดพ้นจากภัยพิบัติ
4. วันท้าวเทพกระษัตรี ท้าวศรีสุนทร  
ตรงกับวันที่ 13 มีนาคมของทุกปี มีพิธีวางพวงมาลาถวายสักการะแด่สองวีรสตรี ผู้นำกองทัพขับไล่ทัพพม่าออกไปจากกลาง ณ อนุสาวรีย์ที่สี่แยกบ้านท่าเรือ
5. ประเพณีวันแข่งแม่้ง  
เดือน 3 จีนหรือเดือน 5 ไทย เป็นวันรวมญาติครั้งใหญ่เพื่อร่วมกิจกรรมไหว้ บรรพบุรุษตามสุสาน หรือบวงที่บรรจกระดุกบรรพบุรุษตามวัดต่าง ๆ
6. ประเพณีวันสงกรานต์  
13 เมษายน มีการทำบุญตักบาตรถวายอาหารแก่พระสงฆ์ มีพิธีสงฆ์นำพระพุทธรูป พระสงฆ์และญาติผู้ใหญ่ และวันที่ 15 เป็นวันครอบครัว
7. ประเพณีปล้อยลูกเต่าที่หาดในยาง  
จัดขึ้นในวันที่ 13 เมษายน ของทุกปี จะมีการทำบุญ พระสวดมนต์ ให้ศีลและร่วมกันปล้อยลูกเต่า
8. ประเพณีวันอาสาฬหบูชาและเทศกาลเข้าพรรษา  
ตรงกับวันขึ้น 15 ค่ำ และวันแรม 1 ค่ำ เดือน 8 เป็นวันที่มีพิธีเวียนเทียนรอบอุโบสถเพื่อบูชาพระรัตนตรัยเนื่องในโอกาสที่ศาสนาพุทธมีครบองค์พระรัตนตรัย และวันรุ่งขึ้นเป็นวันปวารณาเข้าพรรษาของพระภิกษุสงฆ์ มีพิธีจุดเทียนพรรษาของทุกวัดที่มีการจำนำพรรษา และในช่วง 3 วันก่อนเข้าพรรษาและวันเข้าพรรษาดังกล่าวจะมีการตักบาตรถวายภัตตาหารแด่พระสงฆ์ นอกจากนี้ยังมีการถวายข้าวดอก และมีการลองข้าวดอกในวันแรม 8 ค่ำด้วย
9. วันสารทจีน หรือเทศกาลผ้อต้อ  
ตรงกับวันขึ้น 15 ค่ำ เดือน 7 จีน มีการไหว้บรรพบุรุษ เช่น ไหว้ บรรดาผีไม่มีญาติทั้งหลาย และให้ทานแก่คนยากไร้ แต่ละศาลเจ้าจะทำพิธีบายบัว ตั้งโต๊ะบูชา ทั้งอาหารคาวหวานเพื่อเซ่นไหว้บรรดาวิญญาณผีไม่มีญาติทั้งหลาย มีการจัดงานบริเวณศาลเจ้าผ้อต้ออง ถนนกระ โกล์ โรงเรียนเทศบาลบ้านบางเหนียวเป็นประจำทุกปี เป็นเทศกาลที่มีขบวนเต่า ซึ่งเป็นเครื่องหมายของความเป็นสิริมงคล ความโชคดี มีอายุยืน
10. ประเพณีไหว้พระจันทร์  
จัดขึ้นในวันขึ้น 15 ค่ำ เดือน 8 ของจีน เป็นประเพณีของชุมชนชาวจีน ของที่ขาดไม่ได้คือขนมไหว้พระจันทร์
11. ประเพณีลอยเรือ  
จะจัดขึ้นในวันขึ้น 15 ค่ำ เดือน 6 และเดือน 11 เป็นประเพณีประเพณีลอยเรือ มีร่องเงิงเป็นการละเล่นพื้นเมืองประจำงาน ชุมชนชาวเลที่หาดราไวย์และตะป้า จะทำพิธีในวันขึ้น 13 ค่ำ ส่วนชาวเลที่เกาะลิเเห่ ทำพิธีในวันขึ้น 15 ค่ำ
12. ประเพณีวันสารทไทย  
จัดขึ้นในวันขึ้น 8 ค่ำ เดือน 10 กับวันขึ้น 15 ค่ำ เดือน 10 ชาวไทยมีความเชื่อว่าเป็นเดือนปล้อย ผี เปรต ซึ่งตกรอกออกมาพร้อมกับบุญ มีการทำบุญอุทิศส่วนกุศลให้บรรพบุรุษที่ล่วงลับไปแล้ว และมีขนมประจำเทศกาลได้แก่ขนมลา ขนมท่อนใต้ ขนมเทียน ขนมต้ม

13. ประเพณีกินเจ



ประเพณีกินเจ หรือที่ชาวภูเก็ตเรียกว่ากินผัก เป็นประเพณีที่งดเว้นการบริโภคอาหารที่ได้จากเนื้อสัตว์ทุกชนิด ถือศีลชำระจิตใจให้บริสุทธิ์ เริ่มต้นครั้งแรกที่บ้านกะทู้ ตำบลกะทู้ อำเภอกะทู้ มีตำนานเกี่ยวกับเรื่องนี้ว่า ในพ.ศ. 2368 พระยาถลาง(เจิม) ได้ย้ายเมืองถลางมาตั้งใหม่ที่บ้านเกิดโฮ้ ซึ่งเป็นแหล่งที่อยู่อาศัยของกรรมกรจีน เพราะมีการทำเหมืองแร่ดีบุกมาก หมู่บ้านกะทู้ยุคนั้นเป็นป่าทึบมีไข้ป่าชุกชุม คนจีนในสมัยนั้นมีความเชื่อและ

ศรัทธาในพระจีนอันประกอบด้วยเขียนหรือเทวดามาแล้วตามบรรพบุรุษ จึงหาวิธีแก้ไขทุกขภัยต่าง ๆ ด้วย การกราบไหว้ให้คุ้มครองปกป้องรักษาตนและท้องถิ่นที่อาศัยให้อยู่เย็นเป็นสุข ต่อมาเมื่อคณะจิ๋วจากเมืองจีนมาเปิดการแสดงและเกิดเจ็บป่วยจากไข้ป่า จึงประกอบพิธีกินผักเพื่อบวงสรวงเทพเจ้ากิวฮ้องโตเต้ (ผู้เป็นใหญ่ทั้งเก้า) และยกฮ้องซ่งเต้ (พระอิศวร) นับจากนั้นโรคภัยไข้เจ็บได้เบาลง ชาวบ้านรู้เข้าจึงเกิดศรัทธาและประกอบพิธีกินผักสืบต่อตั้งแต่นั้นมา เพื่อความเป็นสิริมงคลแก่ตนเองและบ้านเมือง มีจิตใจเมตตา ละเว้นการฆ่าสัตว์และอบายมุข โดยมีศูนย์กลางการประกอบพิธีกินผักที่ ศาลเจ้าหรือฮ้อม ประเพณีกินเจจะเริ่มตั้งแต่วันขึ้น 1 ค่ำ - 9 ค่ำ เดือน 9 จีน ซึ่งตรงกับเดือน 11 ของไทย เพิ่มเติม

14. การดักบาตรเทโวโรหณะ

หลังจากเทศกาลออกพรรษา 1 วันตรงกับวันแรม 1 ค่ำ เดือน 11 เวลาเช้า 7 นาฬิกาจะมีพิธีใส่บาตรถวายอาหาร แก่พระสงฆ์ ขนมหที่ขาดไม่ได้คือขนมต้มใบโพธิ์

15. งานเปิดเทศกาลท่องเที่ยว

จัดในวันที่ 1 พฤศจิกายน ของทุกปีที่หาดป่าตอง เริ่มต้นจัดครั้งแรกเมื่อ พ.ศ. 2528



## ประเพณีกินผักของจังหวัดภูเก็ต

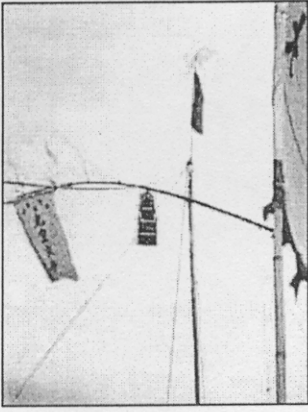

เป็นประเพณีท้องถิ่นประจำปี สืบเนื่องมาตั้งแต่พ.ศ. 2368 ศาลเจ้าที่ร่วมเทศกาลนี้มี 9 แห่ง ได้แก่ศาลเจ้ากะทู้ ศาลเจ้าบางเหนียว ศาลเจ้าจู้ต่วย ศาลเจ้าชุนต๋อง(ชอยหล่อโรง) ศาลเจ้าบ้านท่าเรือ ศาลเจ้าหลิมฮู้ไต้ฮู้ (สามกongs) ศาลเจ้าเซ็งทะเล ศาลเจ้ายกเค้เก็ง (ชอยพะเนียง) และศาลเจ้าสะป๊า ผู้ที่ร่วมพิธีกินผักต้องงดบริโภคเนื้อสัตว์และอาหารที่ได้จากสัตว์ กระเทียม กุ้ยช่าย และสวมชุดขาวเข้าร่วมพิธีกรรมต่าง ๆ ก่อนจะเริ่มพิธีกรรมเก่าแก่หล่ฮู้ซึ่งเป็นประธานและกรรมการ ที่ถูกคัดเลือกให้มาปฏิบัติงานในศาลเจ้าแต่ละปีโดยการเสี่ยงทายจากรายชื่อผู้ร่วมกินผัก และฉ้ายอ๊ว(เพื่อนร่วมกินผัก) นัดรวมตัวกันเพื่อทำความสะอาดศาลเจ้า เครื่องมือเครื่องใช้ในการกินผัก ตอนค่ำทำพิธีบั้งเฮีย ซึ่งเป็นพิธีปล่อยขุนทหารเพื่อดูแลอาณาบริเวณมณฑลพิธีกินผัก

ส่วนพิธีกรรมจะเริ่มใน เวลาประมาณ 5 โมงเย็นของวันที่ 29 หรือ 30 เดือน 10 จีน ทำพิธียกเสาโกเต้ง อันเชิญตะเกียง 9 ดวงเป็นสัญลักษณ์เริ่มต้นการกินผักขึ้นสู่ยอดเสา ตะเกียง 9 ดวงนี้แทนเทพยดาแห่งดาวนพเคราะห์ เวลาเที่ยงคืนทำพิธีอัญเชิญของประธานกินผักก๊วฮ้องไตเต้ และยกของช่งเต้มาประทับ ณ ศาลเจ้า

วันที่ 1 (ขึ้น 1 ค่ำเดือน 11 จีน) เริ่มงานถือศีลกินผัก มีพิธีสวดมนต์ อ่านรายชื่อผู้ร่วมพิธีกินผัก

วันที่ 2 (ขึ้น 2 ค่ำ เดือน 11) ทำพิธีเซ่นดวงวิญญาณผู้ที่เคยร่วมงานกินผัก(ปายเหล้าฉ้ายอ๊ว)

วันที่ 3 (ขึ้น 3 ค่ำ เดือน 11) เวลาประมาณปาย 3 โมง ทำพิธี(ใช้ก๊วน)เลี้ยงขุนทหาร ที่เชิญมาดูแลบริเวณมณฑลพิธีกินผัก และพิธีปักหลักเขต 9 เขตของศาลเจ้าจู้ต่วย

เวลา 20.45 น. ศาลเจ้าจู้ต่วยและศาลเจ้าบางเหนียว ทำพิธีเชิญน้ำเต้าบักเต้าหรือเทพผู้ถือบัญญัติตายจากสะพานหิน

วันที่ 4 (ขึ้น 4 ค่ำเดือน 11) ทำพิธีเซ่นดวงวิญญาณผู้ที่เคยร่วมงานกินผัก(ปายเหล้าฉ้ายอ๊ว)

วันที่ 5 (ขึ้น 5 ค่ำ เดือน 11) ทำพิธีสวดมนต์

วันที่ 6 (ขึ้น 6 ค่ำเดือน 11 ) 9.30 น. ทำพิธีเซ่นดวงวิญญาณผู้ที่เคยร่วมงานกินผัก(ปายเหล้าฉ้ายอ๊ว) 15.09 น. ทำพิธีใช้ก๊วน 18.00 น. สวดมนต์และอ่านรายชื่อผู้ร่วมพิธีกินผัก

วันที่ 7 (ขึ้น 7 ค่ำเดือน 11 ) 21 .09 น. ศาลเจ้าจู้ต่วย พิธีบูชาดาวพระเคราะห์ทั้งเจ็ด ซึ่งเป็นดาวประจำวันเกิด

วันที่ 8 (ขึ้น 8 ค่ำ เดือน 11 ) 9.30 น.ทำพิธีเซ่นดวงวิญญาณผู้ที่เคยร่วมงานกินผัก(ปายเหล้าฉ้ายอ๊ว)

วันที่ 9 (ขึ้น 9 ค่ำเดือน 11 ) 15.09 น.ทำพิธีใช้ก๊วน 18.00น.สวดมนต์ 23.09 ทำพิธีส่งยกของช่งเต้และก๊วฮ้องไตเต้ แล้วเคลื่อนขบวนไปสะพานหินเพื่อทำพิธีส่ง

วันที่ 10 (ขึ้น 10 ค่ำ เดือน 11 ) 17.09 น. ทำพิธีนำเสาโกเต้งลง ทำพิธีใช้ก๊วน สิวก๊วน เชิญขุนทหารกลับกรมกอง หลังจากดูแลมณฑลพิธีกินผัก มีการจัดเลี้ยงอาหารคาว

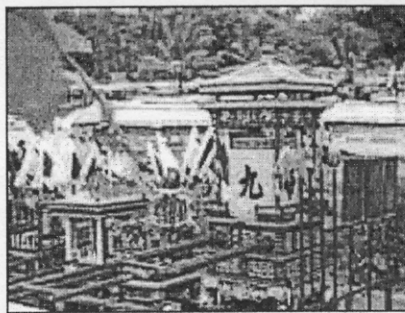

กิจกรรมใน 11 วันที่กล่าวมาแล้วเป็นกิจกรรมหลักที่ทุกศาลเจ้ากระทำ เหมือนกันในช่วงเทศกาลกินเจ แต่ยังมีกิจกรรมอื่นๆ อีก ได้แก่

- พิธีขึ้นบันไดมิด เป็นพิธีที่แสดงอภินิหารขององค์เทพ มีเฉพาะศาลเจ้าบางเหนียว
- พิธีไถ่หยั (ลุยไฟ) โดยอัญเชิญองค์ก๊วฮ้องไตเต้ประทับตัวหรือเกี้ยวใหญ่ เป็นประธานในพิธี การลุยไฟแสดงให้เห็นถึงความบริสุทธิ์ของร่างกาย จิตใจ พิสูจน์ความดีในตัวเอง มีข้อห้ามสำหรับบุคคลที่เกิดในปีที่ไม่สามารถร่วมพิธีลุยไฟ ซึ่งจะประกาศให้ทราบล่วงหน้าก่อนพิธีกรรม ศาลเจ้าที่มจัดพิธีลุยไฟ ได้แก่ ศาลเจ้ากะทู้ ศาลเจ้าบางเหนียว ศาลเจ้าจู้ต่วย ศาลเจ้าสามกongs
- พิธีอ๊วแก้ง(แห่พระ)เป็นพิธีเชิญเหยี่ยวไหยหรืออัญเชิญไฟศักดิ์สิทธิ์ เพื่อความเป็นสิริมงคลและความเจริญรุ่งเรืองแก่ผู้ร่วมกินผัก มีการประทับ

ทรงแห่ไปตามเส้นทางที่กำหนด เพื่อให้พรแก่ประชาชน บรรดาเจ้าบ้านที่ตั้งในเส้นทางจะตั้งโต๊ะบูชาบวงสรวงเทพ มีการแสดงบารมี ความศักดิ์สิทธิ์ เดินทางไปัญเชิญไฟจากสะพานหิน หรือทิศตะวันออกกลับมายังศาลเจ้า ซึ่งทุกศาลเจ้าจะร่วมกิจกรรมนี้ 1 ครั้ง ในแต่ละเทศกาล โดยเริ่มต้นจากศาลเจ้าสามกonge และศาลเจ้ารอยพระเนียง ต่อมาเป็น ศาลเจ้าท่าเรือ ศาลเจ้าบางเหนียว ศาลเจ้าจุ้ยตุ่ย ศาลเจ้ากะหู้ และศาลเจ้าจุ้ยปูนต้อง ตามลำดับ ส่วนศาลเจ้าเชิงทะเลแห่งพระบรมมหาราชวังและศาลเจ้าเชิงทะเล

- พิธีโก้ยห่าน(สะเคาะเคราะห์) มีการจัดทำรูปต่างตัว(เก๋ลิ้ม)จะไม่เขียนชื่อและสามารถ นำรูปต่างตัวของคนในครอบครัวไปสะเคาะเคราะห์แทนได้โดยใส่ ในที่รองรับที่ศาลเจ้าจัดเตรียมไว้ คนที่ต้องการสะเคาะเคราะห์ควรตั้งจิตอธิษฐานให้หมดเคราะห์และเริ่มต้นสิ่งที่ดีขึ้น ะที่เดินผ่านสะพานที่มีหน่อครันกำยานและตะเกียง 7 ดวงแทนวันทั้ง 7 วัน อยู่ข้างล่าง มีองค์เทพร่วมบิดเป่าและช่วยพรบริเวณสะพาน หลังจากผ่านสะพานแล้ว มีการประทับตราของกิวอ๋องใต้เต้และตราเล่าเฮี้ย เพื่อแสดงว่าผู้ันั้นผ่านการโก้ยห่านแล้ว
- พิธีผูกธนูมือเด็ก จัดเฉพาะศาลเจ้าสามกonge

และเพื่อให้ผู้ร่วมกินเจได้มีส่วนร่วมในพิธีกรรมต่าง ๆ เหล่านี้ แต่ละศาลเจ้าจะแจ้งกำหนดการของพิธีกรรมให้ทราบ

## การคมนาคมขนส่งภายในจังหวัด

- ภายในตัวเมือง มีรถรับจ้าง (ตุ๊กตุ๊ก) หรือมอเตอร์ไซด์รับจ้าง วิ่งรับส่งผู้โดยสารระหว่างจุดต่างๆ ค่าโดยสาร 7 - 10 บาท
- ระหว่างอำเภอ มีรถโดยสารประจำทาง(สองแถว) หรือรถบัส จากหน้าตลาดสด ถนนระนอง ตรังข้ามธนาคารทหารไทยไปยังจุดปลายทาง และจากจุดต่างๆ นอกเมือง กลับเข้าสู่ตัวเมืองในเขตเทศบาลเริ่มตั้งแต่ 7.00 - 18.00 น. คิดค่าโดยสาร 15- 20 บาทตลอดสายดังนี้

หมายเลขรถ	เส้นทาง
หมายเลข 1811	ภูเก็ต- กลาง-เมืองใหม่ -สารสิน
หมายเลข 1812	ภูเก็ต- เชียงทะเล-หาดสุรินทร์-กมลา
หมายเลข 1813	ภูเก็ต- ป่าคลอก--บางโรง - ช่าวป้อ
หมายเลข 1814	ภูเก็ต-กะทู้-ป่าตอง
หมายเลข 1815	ภูเก็ต-ราไวย์-ในหาน
หมายเลข 1817	ภูเก็ต-เกาะสิเหร่
หมายเลข 1818	ภูเก็ต-อ่าวมะขาม-แหลมพันวา
หมายเลข 8359	ภูเก็ต-กะตะ-กะรน
หมายเลข 8360	ภูเก็ต-ฉลอง

## การคมนาคมขนส่งระหว่างจังหวัด

- การคมนาคมทางบก  
สถานีขนส่งตั้งอยู่ถนนพังงา โทรฯ 211480 และมีรถโดยสารปรับอากาศและรถธรรมดา วิ่งจากภูเก็ตไปยังจังหวัดใกล้เคียงในภาคใต้และกรุงเทพมหานคร
- การคมนาคมทางอากาศ  
สนามบินนานาชาติ ตั้งอยู่ที่ ต.ไม้ขาว อ.กลาง โทรฯ 327023 มีเที่ยวบินไปยังกรุงเทพมหานคร กระบี่ เกาะสมุย ตรัง ภูเก็ต ปีนัง กัวลาลัมเปอร์ สิงคโปร์ และอื่น ๆ ในทวีปยุโรป การเดินทางจากสนามบินเข้าสู่ตัวเมือง มีรถสิมูชั่น(รถตุ้) ราคา 80 บาท/คน หรือรถแท็กซี่ 350 บาท/คัน และมีรถรับส่งไปยังที่พักตามชายหาดแต่ละแห่งด้วย
- การคมนาคมทางน้ำ  
ท่าเรือน้ำลึก ตั้งอยู่ที่อ่าวมะขาม ทางไปแหลมพันวาห่างจากตัวเมือง 7 กิโลเมตรใช้เป็นท่าเทียบเรือในการขนส่งสินค้า และการท่องเที่ยว นอกจากนี้ยังมีท่าเรือเพื่อการท่องเที่ยวอื่น ๆ อีก อาทิ ท่าเรืออ่าวฉลอง ท่าเรือแหลมหิน ท่าเรืออ่าวป้อ ท่าเรือบางโรง ท่าเรือ ต. รัชฎา และท่าเรือเอกชนอื่น ๆ

## คณะผู้วิจัย

ผู้วิจัย

- |                            |                |
|----------------------------|----------------|
| 1. นางชุติมา ต่อเจริญ      | หัวหน้าโครงการ |
| 2. นายสุรติ พูนพิสิฐทรัพย์ | ผู้ร่วมวิจัย   |