

ภาคผนวก ก

รายชื่อคณะกรรมการฝ่ายบริหาร คณะกรรมการสถานวัดตะโหมค
ตำบลตะโหมค อำเภอตะโหมค จังหวัดพิจิตร

1. พระครูสุนทรกิจจานุโยค		ประธาน
2. นายสม	อักษรพันธ์	รองประธาน
3. นายวรรณ	ขุนจันทร์	รองประธาน
4. นายสว่าง	รวมจินดา	กรรมการ
5. นายจรัญ	ราชราวี	กรรมการ
6. นายเจียง	ขุนจันทร์	กรรมการ
7. นายสวาท	ทองรักษ์	กรรมการ
8. นางสาวพรพิศ	พลเพชร	กรรมการ
9. นายวิชัย	สุนทรเนติวงศ์	กรรมการ
10. นายพิชาร	ขุนหล้า	กรรมการ
11. นายถนอม	หน่องมา	กรรมการ
12. นายสำราญ	เกื้อฤทธิ์	กรรมการ
13. นายศักดิ์	เพชรสุก	กรรมการ
14. นางอำมร	ทองรักษ์	กรรมการ
15. นางสาวพิน	ขุนจันทร์	กรรมการ
16. นายณรงค์	ไพชำนาญ	กรรมการ
17. นายเด่นชัย	รุ่งเรือง	กรรมการ/เลขานุการ
18. พระครูตั้งมรภัทธีวิชาญ		กรรมการ/ผู้ช่วยเลขานุการ

ภาคผนวก ข

รายชื่อคณะกรรมการป่าชุมชนเขาหัวช้าง
หมู่ที่ 9 ตำบลตะโหมค อำเภอตะโหมค จังหวัดพัทลุง

คณะกรรมการที่ปรึกษา

1. พระครูสุนทรกิจจานุโยค
2. พระครูสังฆรักษ์วิชาญ
3. นายสม อักษรพันธ์ กำนันตำบลตะโหมค
4. นายสถิตย์ ขุนจันทร์ ผู้ใหญ่บ้านหมู่ที่ 9 ตำบลตะโหมค
5. นายเอนก พลเพชร ผู้ใหญ่บ้านหมู่ที่ 12 ตำบลตะโหมค
6. นายการุณ ทองรักษ์ ผู้ใหญ่บ้านหมู่ที่ 3 ตำบลตะโหมค
7. นายเลื่อง กิ่งหงส์ ผู้ใหญ่บ้านหมู่ที่ 11 ตำบลตะโหมค
8. ประธานบริหารองค์การบริหารส่วนตำบลตะโหมค
9. นายวรรณ ขุนจันทร์
10. นายวิชัย สุนทรเนติวงศ์

คณะกรรมการบริหาร

- | | | |
|----------------|---------------|------------------------------------|
| 1. นายจรัญ | ราชราวี | ประธานกรรมการป่าชุมชนเขาหัวช้าง |
| 2. นายณรงค์ | หนูชู | รองประธานกรรมการป่าชุมชนเขาหัวช้าง |
| 3. นายบุญชม | เพ็ญจรัส | รองประธานกรรมการป่าชุมชนเขาหัวช้าง |
| 4. นายพันธ์ | ช่วยชุมชนชาติ | กรรมการ |
| 5. นายประเทือง | ขุนจันทร์ | กรรมการ |
| 6. นายสมบูรณ์ | จิตสาระอาภรณ์ | กรรมการ |
| 7. นายสมทบ | เขียวจีน | กรรมการ |
| 8. นายแก้ว | ปิ่นสุวรรณ | กรรมการ |
| 9. นายคล่อง | อาศัย | กรรมการ |
| 10. นายเคลื่อน | อาศัย | กรรมการ |
| 11. นายเต็ม | ทองมน | กรรมการ |

12. นายปรีชา	ทองมน	กรรมการ	
13. นายชำเรือง	หนูพันธ์	กรรมการ	
14. นายประนอม	จวนสว่าง	กรรมการ	
15. นายอ้น	มนทอง	กรรมการ	
16. นายเจียง	ขุนจันทร์	กรรมการ	
17. นายณรงค์	ไพชำนาญ	กรรมการ	
18. นายศักดิ์	เพชรสุก	กรรมการ	
19. นายกมล	ขุนจันทร์	กรรมการ	
20. นายพรชัย	ปิ่นสุวรรณ	กรรมการ	
21. นางสาวพรพิศ	พลเพชร	กรรมการ	
22. นางสาวอุพา	วังรัมย์	กรรมการ	
23. นางสาวภิญญา	นิลคน	กรรมการ	(เสียชีวิต)
24. นางศรีสุดา	ชนะสิทธิ์	เลขานุการ	
25. นางอุไร	เขียวจีน	ผู้ช่วยเลขานุการ	

คณะกรรมการฝ่ายประชาสัมพันธ์

1. นายสมทบ	เขียวจีน
2. นายวิลาศ	พลเพชร
3. นายทวี	สั๊กหวาน
4. นายกุศล	มุกช่วย
5. นางสาวพรพิศ	พลเพชร
6. นายประภาส	คำเม็ง
7. นายประภา	ปราบปรี
8. นายเกรียงศักดิ์	หนู่วน
9. นายเฉลียว	เกื้อฤทธิ์
10. นายสายัณ	จู้สวัสดิ์
11. นางอำนวยการ	ฤทธิ์เดช
12. นางสมใจ	รุ่งเรือง
13. นางสาวพิณ	ขุนจันทร์

14. นางสาวอัจฉิมา อาศัย

คณะกรรมการดูแลรักษาป่าชุมชนเขาหัวช้าง

- | | | |
|------------------|---------------|-------------|
| 1. นายจรัญญ | ราชราวี | |
| 2. นายฉรงค์ | หนูชู | |
| 3. นายบุญชม | เพ็ญจำรัส | |
| 4. นายพันธ์ | ช่วยชุมชนชาติ | |
| 5. นายประเทือง | ขุนจันทร์ | |
| 6. นายสมบูรณ์ | จิตสาระอาภรณ์ | |
| 7. นายสมทบ | เขียวจีน | |
| 8. นายแก้ว | ปิ่นสุวรรณ | |
| 9. นายคล่อง | อาศัย | |
| 10. นายเคลื่อน | อาศัย | |
| 11. นายเต็ม | ทองมน | |
| 12. นายปรีชา | ทองมน | |
| 13. นายชำเรือง | หนูพันธ์ | |
| 14. นายประนอม | จวนสว่าง | |
| 15. นายอั้น | มนทอง | |
| 16. นายฉรงค์ | ไพฑำนาญ | |
| 17. นายกมล | ขุนจันทร์ | |
| 18. นายพรชัย | ปิ่นสุวรรณ | |
| 19. นายกุศล | มุกช่วย | |
| 20. นางสาวยุพา | วังรัมย์ | |
| 21. นางสาวอภิญญา | นิลคน | (เสียชีวิต) |
| 22. นางศรีสุดา | ชนะสิทธิ์ | |

คณะกรรมการศึกษาเกี่ยวกับความหลากหลายของพันธุ์ไม้

- | | |
|-----------------|-----------|
| 1. นายสมทบ | เขียวจีน |
| 2. นายประสิทธิ์ | ขุนจันทร์ |
| 3. นางศรีสุดา | ชนะสิทธิ์ |

คณะกรรมการศึกษาเกี่ยวกับสมุนไพร

- | | |
|---------------|---------------|
| 1. นายกมล | ขุนจันทร์ |
| 2. นายประทีป | เกียรติศักดิ์ |
| 3. นายสมบูรณ์ | ช่วยราชการ |
| 4. นายสถิตย์ | ขุนจันทร์ |
| 5. นายณรงค์ | ไพชำนาญ |

ภาคผนวก ค

ความหมาย ประวัติและตำนานของคำเฉพาะถิ่น ตำบลตะโหมค อำเภอตะโหมค จังหวัดพัทลุง

สมาชิกชุมชนตะโหมค มีคำเฉพาะถิ่นที่ใช้เรียกสิ่งต่าง ๆ ซึ่งเป็นที่เข้าใจกันเฉพาะสมาชิกในชุมชนเท่านั้น ผู้วิจัยได้รวบรวมคำเฉพาะถิ่นที่เกี่ยวข้องกับงานวิจัยชิ้นนี้ ได้ดังนี้

1. เขาหัวช้าง เป็นภูเขาหินปูน มีลักษณะคล้ายช้างหมอบ บริเวณเขาหัวช้าง มีเขาต่าง ๆ วางตัวอยู่เรียงราย จึงมีตำนานเกี่ยวกับเขาต่าง ๆ ว่า “เขาเหลิมเป็นเริ่มที่ช้าง เขาหัวช้างพยายามไล่เขาหลักไต่ยกลูกสาวให้ เขาตีนปามาขวางหน้าไว้”

2. น้ำตาช้าง เป็นบริเวณที่น้ำซึมออกมาจากผิวดินจนเกิดเป็นแหล่งน้ำขนาดเล็ก นกชนิดต่าง ๆ จะมากินน้ำบริเวณนี้ น้ำตาช้าง มีตำนานเล่าต่อกันมาว่า เมื่อเขาหลักไต่ยกลูกสาวให้เขาหัวช้าง แต่เขาตีนปามาขัดขวาง เขาหัวช้างจึงเสียใจร้องไห้จนขาดใจตาย ซึ่งน้ำที่ซึมออกมาจากผิวดิน สมาชิกในชุมชนเปรียบเทียบกับน้ำตาของช้าง จึงเรียกว่า “น้ำตาช้าง”

3. หินกรด เป็นคำที่สมาชิกในชุมชนใช้เรียกหินที่มีลักษณะเป็นแผ่นเรียบ คล้ายปิรามิด อันบาง ๆ วางเรียงกันตามแนวตั้ง ซึ่งบริเวณส่วนขอบของแผ่นหินมีความคมมาก สมาชิกในชุมชนจึงเรียกว่า “หินกรด” เนื่องจากไม่สามารถเดินด้วยเท้าเปล่ามาก ต้องใช้รองเท้าที่มีความหนาเป็นพิเศษ มีอยู่มาบริเวณด้านหน้าเขาทางทิศตะวันออกจนถึงกลางเขาหัวช้าง

4. ห้วยห่าน เป็นแอ่งน้ำแห่งหนึ่งในป่าเขาหัวช้าง (ปัจจุบันไม่มีน้ำแล้ว แต่ยังมีร่องรอยของแอ่งน้ำ) มีตำนานเล่าว่า ในอดีตบริเวณนี้มีน้ำมาก สมาชิกในชุมชนจึงเรียกว่าห้วย และมีนกชนิดหนึ่งซึ่งมีลักษณะคล้ายห่าน เมื่อถึงฤดูอพยพจะบินมากินน้ำบริเวณห้วยนี้ จึงได้ชื่อว่า “ห้วยห่าน”

5. ยวนผึ้ง เป็นลักษณะการทำรังของผึ้ง ซึ่งทำรังที่ต้นไม้ต้นเดียวกันครั้งเดียวหลายรัง ประมาณ 40 – 50 ครั้งต่อต้น บางครั้งมากจนกิ่งไม้หัก และผึ้งจะทำรังเช่นนี้เป็นประจำทุกปี ต้นไม้ที่ผึ้งมักจะทำรังลักษณะนี้ เช่น ต้นห่าน ต้นทองบั้ง และลักษณะของรังผึ้งจำนวนมากที่อยู่บนต้นไม้ต้นเดียวกันนี้ สมาชิกในชุมชนเรียกว่า “ยวนผึ้ง”

6. ฟุงเขี้ยวช้าง เป็นลักษณะของน้ำที่ออกจากแหล่งต้นน้ำ ซึ่งเป็นแอ่งน้ำกลางเขาหัวช้างและไหลไปตามซอกหิน สมาชิกในชุมชนจึงเปรียบเทียบเหมือนช้างกำลังปัสสาวะ และเรียกชื่อบริเวณนี้ว่า “ฟุงเขี้ยวช้าง”

7. ดินลูม มีเรื่องเล่าว่า ในอดีตพื้นที่บริเวณนี้เคยเป็นชุมชนมาก่อน วันหนึ่งสมาชิกในชุมชนคนหนึ่งฝันว่ามีกวางขาวอยู่ในป่า วันรุ่งขึ้นทุกคนต่างก็เข้าไปล่ากวางขาว เหลือเพียงเด็ก 4 คน อยู่ในหมู่บ้าน ระหว่างที่รอผู้ปกครองกลับมา เด็กทั้ง 4 คนเล่นล่าสัตว์กัน โดยสมมติให้คนหนึ่งเล่นเป็นกวางขาว และอีก 3 คนเล่นเป็นนายพราน เมื่อเวลาเย็นผู้ที่ออกไปล่ากวางขาวสามารถล่าได้ และในระหว่างทางก็ได้แบ่งปันเนื้อกวางขาวให้กับชุมชนใกล้เคียง เมื่อกลับมาถึงหมู่บ้าน เด็ก ๆ บอกว่าล่ากวางขาวได้เช่นกัน และได้แบ่งปันเนื้อกวางขาวให้ ปรากฏว่าเนื้อกวางขาวนั้นก็คือเนื้อเด็กคนที่เล่นเป็นกวางขาวนั่นเอง หลายวันต่อมา มีสมาชิกในชุมชนคนหนึ่งนำหว่ายไปถวายพระที่ถ้ำพระ เมื่อกลับมาที่หมู่บ้าน ปรากฏว่าหมู่บ้านได้ยุบลงไปคล้ายผืนดินสูบ และสมาชิกในชุมชนเสียชีวิตทั้งหมด เหลือเพียงผู้ที่นำหว่ายไปถวายพระเท่านั้น จึงสันนิษฐานว่า สมาชิกในชุมชนนี้ทำบาปไว้และได้รับผลกระทบตอบแทน และสมาชิกชุมชนตะโหมคได้ใช้เรื่องเล่านี้เป็นคำสอนให้แก่ลูกหลานตลอดมา

8. หัวยกินดิน เป็นแอ่งน้ำอีกแห่งหนึ่งในป่าเขาหัวช้าง มีตำนานเล่าว่า ในสมัยก่อนผู้ที่เข้าไปล่าสัตว์ในป่าเขาหัวช้าง หรือผู้ที่หลงป่า ไม่มีอาหารประทังชีวิต จึงขุดดินบริเวณนี้มาปิ้ง และสามารถรับประทานได้ มีรสชาติดี และมีกลิ่นหอม ต่อมามีการขุดนำมาขายในหมู่บ้าน เป็นที่โปรดปรานของหญิงมีครรภ์

9. บ่อน้ำมัน (ยาง) เป็นจุดสื่อความหมายจุดหนึ่ง เนื่องจากป่าชุมชนเขาหัวช้างมีต้นยางจำนวนมาก ในอดีตสมาชิกในชุมชนมีอาชีพเจาะน้ำมันยางขายเป็นรายได้เลี้ยงครอบครัว

10. ทางเสือผ่าน มี 2 ความหมาย คือ (1) เป็นทางที่เสือซึ่งเป็นสัตว์ชนิดหนึ่งมักจะลงมากินน้ำ และ (2) เป็นทางที่เสือซึ่งเป็นโจรใช้เป็นเส้นทางในการหลบหนี

11. วังช้างตาย สมาชิกในชุมชนเรียกชื่อตามลักษณะที่เห็นและความเป็นไปได้ ที่ว่าพื้นที่บริเวณนี้เป็นแอ่งน้ำขนาดใหญ่และลึกมาก ซึ่งสมาชิกในชุมชนเรียกว่า “วัง” มีร่องรอยเหมือนรอยโซ่ขนาดใหญ่ และรอยเท้าช้าง จำนวน 3 รอย ประกอบกับในอดีตบริเวณนี้มีการให้ช้างลากของ สมาชิกในชุมชนจึงสันนิษฐานว่า ช้างอาจจะตกลงไปในบริเวณแอ่งน้ำแห่งนี้และไม่สามารถปีนขึ้นมาได้ จึงตายในแอ่งน้ำหรือวังดังกล่าว และเรียกวังนี้ว่า “วังช้างตาย”

ภาคผนวก ง

**การวิเคราะห์ข้อมูลเส้นทางศึกษาธรรมชาติป่าชุมชนเขาหัวช้าง
ก่อนการจัดกิจกรรมการพัฒนากระบวนการเรียนรู้**

เมื่อวันที่ 2 กุมภาพันธ์ คณะกรรมการฯ ได้เข้าสำรวจเส้นทางศึกษาธรรมชาติร่วมกับอาจารย์จิตศักดิ์ พุฒจร และคณะ เพื่อเป็นข้อมูลประกอบการอบรมเชิงปฏิบัติการในวันที่ 9 – 10 กุมภาพันธ์ 2545 และร่วมกันวิเคราะห์ข้อมูล ดังนี้

1. คณะกรรมการฯ วิเคราะห์ข้อมูลเส้นทางศึกษาธรรมชาติของป่าชุมชนด้านป้ายสื่อความหมาย พบว่า

- 1.1 ป้ายสื่อความหมายยังมีเนื้อหาไม่ชัดเจน
- 1.2 มีการเลือกใช้วัสดุทั้งที่เหมาะสมและไม่เหมาะสม
- 1.3 ควรมีแผนที่ประกอบเส้นทางฯ
- 1.4 ป้ายสื่อความหมายไม่ควรมีรายละเอียดมากนัก

2. คณะกรรมการฯ วิเคราะห์ข้อมูลเส้นทางศึกษาธรรมชาติด้านการจัดการ พบว่า

- 2.1 ควรมีการประชาสัมพันธ์และนำเสนอสิ่งที่น่าสนใจ
- 2.2 ควรกำหนดสัดส่วนของนักท่องเที่ยวต่อนักสื่อความหมายและกำหนดจำนวนนักท่องเที่ยว โดยการจัดกลุ่มตามความต้องการหรือความสนใจของนักท่องเที่ยว
- 2.3 ควรมีการแบ่งให้คณะกรรมการแต่ละคนมีหน้าที่รับผิดชอบหลาย ๆ หน้าที่
- 2.4 ควรคำนึงถึงการจัดการของเสีย
- 2.5 ควรมีการสร้างกฎ ระเบียบสำหรับนักท่องเที่ยว
- 2.6 ควรจัดรายการอาหารที่มีความน่าประทับใจ

3. คณะกรรมการฯ วิเคราะห์ข้อมูลเส้นทางศึกษาธรรมชาติด้านนักสื่อความหมาย พบว่า

- 3.1 นักสื่อความหมายมีความรู้ภาษาถิ่น
- 3.2 ควรแนะนำนักท่องเที่ยวก่อนที่จะมีคำถามจากนักท่องเที่ยว
- 3.3 นักสื่อความหมายมีความรู้ในเส้นทางเป็นอย่างดี
- 3.4 นักสื่อความหมายสามารถอธิบาย ให้ความรู้ได้อย่างชัดเจน
- 3.5 นักสื่อความหมายช่วยกันเสริมในประเด็นต่าง ๆ ที่ยังไม่สมบูรณ์
- 3.6 นักสื่อความหมายมีความรู้ข้อมูลใกล้เคียงกัน

- 3.7 นักสื่อความหมายสามารถอธิบายให้นักท่องเที่ยวเข้าใจได้
- 3.8 นักสื่อความหมายควรบรรยายครั้งละ 1 คน
4. คณะกรรมการฯ วิเคราะห์เส้นทางศึกษาธรรมชาติด้านกฎก่อนเข้าป่าชุมชน พบว่า
- 4.1 ควรมีการศึกษากฎของป่าชุมชนก่อน และมีการปฏิบัติตามอย่างเคร่งครัด
- 4.2 ควรมีการจัดทำกฎเกี่ยวกับของเสียและการจัดการของเสีย
5. นักท่องเที่ยววิเคราะห์เส้นทางศึกษาธรรมชาติด้านการสื่อความหมาย พบว่า
- 5.1 เส้นทางฯ ไม่ควรสะดวก สบายจนเกินไป
- 5.2 จัดทำแผนที่เส้นทางฯ เป็นแผ่นพับ โดยทำเป็นสัญลักษณ์ต่าง ๆ และมีตัวเลขกำกับ
- 5.3 เนื้อหาในเส้นทางฯ มีความเหมาะสม
- 5.4 ชื่อต้นไม้ และสมุนไพร มีความเหมาะสม
- 5.5 นักสื่อความหมายควรชี้แจงกฎแก่นักท่องเที่ยวก่อน และควรบรรยายครั้งละ 1 คน และควรมีการแนะนำตัวและมีป้ายชื่อสำหรับนักสื่อความหมายแต่ละคน
6. นักท่องเที่ยววิเคราะห์เส้นทางศึกษาธรรมชาติด้านป้ายสื่อความหมาย พบว่า
- 6.1 ควรจัดทำสัญลักษณ์เรื่องกฎ/ข้อห้ามต่าง ๆ
- 6.2 ควรจัดทำแผนที่ประกอบเส้นทางฯ
- 6.3 ไม่ควรใช้ป้ายสื่อความหมายติดลงบนต้นไม้
- 6.4 ควรมีป้ายบอกทิศทาง และ ระยะทาง
7. นักท่องเที่ยววิเคราะห์เส้นทางศึกษาธรรมชาติด้านสิ่งอำนวยความสะดวก พบว่า ให้คงความเป็นธรรมชาติ เช่น ที่พักแรม สะพาน เป็นต้น
8. นักท่องเที่ยววิเคราะห์เส้นทางศึกษาธรรมชาติโดยมีข้อเสนอแนะอื่น ๆ ดังนี้
- 8.1 ควรมีการแข่งขันทำอาหารท้องถิ่น
- 8.2 ควรเตือนนักท่องเที่ยวเรื่องความปลอดภัย
- 8.3 บริเวณเส้นทางฯ มีจุดเด่นที่เป็นธรรมชาติ เช่น เสียงต้นไม้ เสียงน้ำไหล
- 8.4 ควรแนะนำให้นักท่องเที่ยวจดบันทึก
- 8.5 ควรระมัดระวังเรื่องการเด็ดต้นไม้
- 8.6 ควรเตือนนักท่องเที่ยวเรื่องการส่งเสียงดัง
- 8.7 ควรมีดังขยะที่เข้ากับธรรมชาติ
- 8.8 ควรควบคุมจำนวนนักท่องเที่ยว
- 8.9 ควรมีกิจกรรมต่าง ๆ เช่น การเข้าค่ายพักแรม การหุงข้าวแบบชาวป่า เป็นต้น

นอกจากนี้อาจารย์จิตศักดิ์ พุฒจร ได้ให้ข้อเสนอแนะต่าง ๆ ดังนี้

1. ควรรวบรวมข้อมูลเป็นเอกสารเพื่อแจกนักสื่อความหมาย
2. การรู้ข้อมูลทั้งภาษาถิ่นและภาษากลางเป็นสิ่งที่ดี
3. ควรคำนึงถึงเรื่องการรักษาพยาบาล และความปลอดภัยของนักท่องเที่ยว
4. ควรมีการตกลงกันเรื่องผลประโยชน์ การจัดสรรผลประโยชน์ โดยมีข้อตกลง

เบื้องต้น เช่น ค่าอาหาร ค่าใช้จ่ายต่าง ๆ

5. ควรจัดเป็นโปรแกรมการท่องเที่ยว
6. การจัดการขยะ ควรมีป้ายบอก หรือให้นักท่องเที่ยวเขียนวิธีการจัดการขยะ

เพื่อเป็นข้อเสนอแนะให้กับชุมชน

7. การจัดทำแผนที่เส้นทางฯ อาจมีสัญลักษณ์ด้านกฎระเบียบประกอบในแผนที่
8. ควรมีการกำหนดสัดส่วนนักสื่อความหมายต่อจำนวนนักท่องเที่ยว

ภาคผนวก จ

รายชื่อผู้เข้าร่วมประชุมในกิจกรรมการพัฒนากระบวนการเรียนรู้
เรื่องการจัดการท่องเที่ยวเชิงนิเวศและการจัดทำเส้นทางศึกษาธรรมชาติโดยชุมชน
ป่าชุมชนเขาหัวช้าง ตำบลตะโหมค อำเภอตะโหมค จังหวัดพัทลุง

ผู้วิจัยได้นำเสนอรายชื่อผู้เข้าร่วมประชุมในกิจกรรมการพัฒนากระบวนการเรียนรู้ เรื่อง
การจัดการท่องเที่ยวเชิงนิเวศและการจัดทำเส้นทางศึกษาธรรมชาติโดยชุมชน ป่าชุมชนเขาหัวช้าง
ตำบลตะโหมค อำเภอตะโหมค จังหวัดพัทลุง ตามลำดับประเด็นการประชุมและวันที่เข้าร่วม
ประชุม ดังนี้

1. รายชื่อผู้เข้าร่วมอบรมเชิงปฏิบัติการ เรื่อง การจัดการท่องเที่ยวเชิงนิเวศและ
การจัดทำเส้นทางศึกษาธรรมชาติโดยชุมชน
2. รายชื่อผู้เข้าร่วมประชุมสรุปผลการเดินสำรวจเส้นทางศึกษาธรรมชาติ
3. รายชื่อผู้เข้าร่วมประชุมเตรียมประเด็นและความพร้อมในการศึกษาดูงาน
4. รายชื่อผู้เข้าร่วมประชุมสรุปผลการศึกษาดูงาน
5. รายชื่อผู้เข้าร่วมประชุมวางแผนการต้อนรับนักท่องเที่ยว (การทดลองจัด
การท่องเที่ยวเชิงนิเวศ ครั้งที่ 1)
6. รายชื่อผู้เข้าร่วมประชุมเตรียมความพร้อมในการทดลองจัดการท่องเที่ยว
เชิงนิเวศ ครั้งที่1)
7. รายชื่อผู้เข้าร่วมประชุมสรุปผลการทดลองจัดการท่องเที่ยวเชิงนิเวศ ครั้งที่ 1
8. รายชื่อผู้เข้าร่วมประชุมเตรียมความพร้อมในการทดลองจัดการท่องเที่ยว
เชิงนิเวศ ครั้งที่ 2)
9. รายชื่อผู้เข้าร่วมประชุมสรุปผลการทดลองจัดการท่องเที่ยวเชิงนิเวศ ครั้งที่ 2
10. รายชื่อผู้เข้าร่วมประชุมสรุปกระบวนการเรียนรู้ของสมาชิกในชุมชน

รายชื่อผู้รับการอบรมเชิงปฏิบัติการ

เรื่อง “การจัดการท่องเที่ยวเชิงนิเวศและการจัดทำเส้นทางศึกษาธรรมชาติโดยชุมชน”

วันที่.....๙..... เดือน กุมภาพันธ์ พ.ศ. 2545

ณ โรงเรียนประชาบำรุง ตำบลตะโหมด อำเภอยะโฮมด จังหวัดพัทลุง





ลำดับ ที่	ชื่อ - สกุล	ตำแหน่ง / หน่วยงาน	ลายเซ็น	หมายเหตุ
1.	นายจรัญ ราชราวี	2/10 ๖ มิ ๑๖๖	จรัญ	
2.	นายณรงค์ หนูชู	ป้าชุมชน	ณรงค์	
3.	นายบุญชม เพ็ญจำรัส	นายชม	บุญชม	
4.	นายพันธ์ ชั่วชุมชนชาติ	ช่างရွน	พันธ์	
5.	นายสมบุรณ์ จิตสารอาภรณ์	ค.บ.บ.อ.ม.ช.ล	สมบุรณ์	
6.	นายสมทบ เขียวจิ้น	สมทบ	สมทบ	
7.	นายอิน มนทอง	อิน	อิน	
8.	นายกมล ขุนจันทร์	กมล	กมล	
9.	นายประสิทธิ์ ขุนจันทร์			
10.	นายประดิษฐ์ ชุมค้วน	ประดิษฐ์	ประดิษฐ์	
11.	นายเจียง ขุนจันทร์	เจียง	เจียง	
12.	นายคล่อง อาศัย	คล่อง	คล่อง	ทำบัตร
13.	นายเต็ม ทองมน	เต็ม	เต็ม	
14.	นายพรชัย ปิ่นสุวรรณ	พรชัย	พรชัย	
15.	นายกุศล มุกช่วย	กุศล	กุศล	
16.	นางสาวพรพิศ พลเพชร			
17.	นายรอมเจด ไพชำนาญ	รอมเจด	รอมเจด	
18.	นายศักดิ์ เพชรสุข			
19.	นายมุตตาเล็บ เอียดฤทธิ์			
20.	นายอภัย สุวรรณจินดา			
21.	นางหรรือหะ แผละหมัน	หรรือหะ	หรรือหะ	
22.	นางอาโหรบ คงมาก			
23.	นางหรรือเหมาะ ขาวน้อย	หรรือเหมาะ	หรรือเหมาะ	
24.	นางอุไร สุดใจ	อุไร	อุไร	

รายชื่อผู้เข้ารับการอบรมเชิงปฏิบัติการ

เรื่อง “การจัดการท่องเที่ยวเชิงนิเวศและการจัดทำเส้นทางศึกษาธรรมชาติโดยชุมชน”

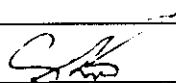
วันที่.....๙..... เดือน กุมภาพันธ์ พ.ศ. 2545

ณ โรงเรียนประชาบำรุง ตำบลตะโหมด อำเภอตะโหมด จังหวัดพัทลุง

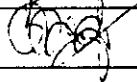
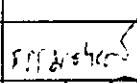
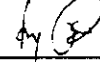
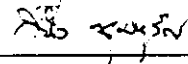
ลำดับ ที่	ชื่อ - สกุล	ตำแหน่ง / หน่วยงาน	ลายเซ็น	หมายเหตุ
25.	นายมะแอล พลนุ้ย			
26.	นางชลธิชา เพชรสุข			
27.	นายสมบูรณ์ ช่วยราชการ			
28.	นางอุไร แก้วชนะ			
29.	นายจรัส พินิจทรัพย์			
30.	นายสมเกียรติ บัญชาพัฒนาศักดา			
31.	นายจิตศักดิ์ พุดจอร์			
32.	นายเชาวลิต สิทธิฤทธิ	โรงเรียนประชาบำรุง อำเภอตะโหมด จังหวัดพัทลุง		
33.	นางสาวฤชวรรณ นนทพุทธ		รัชฎวรรณ	
34.	นางสาวปาริฉัตร วงศ์พานิช			ผู้สังเกตการณ์
35.	นางสาวธรรมศาสตร์ ไสดิพันธ์			
36.	นางสาวสนทญา เมืองสุข			
37.	นายวินิจ ชุมบุรุษ			
38.	นางสาวสุภาพร วุกถ้อง			
39.				
40.				
41.				
42.				
43.				
44.				
45.				
46.				
47.				
48.				

รายชื่อผู้เข้ารับการอบรมเชิงปฏิบัติการ

เรื่อง "การจัดการท่องเที่ยวเชิงนิเวศและการจัดทำเส้นทางศึกษาธรรมชาติโดยชุมชน"

วันที่...10..... เดือน กุมภาพันธ์ พ.ศ. 2545

ณ โรงเรียนประชาบำรุง ตำบลตะโหมด อำเภอดงหลวง จังหวัดพัทลุง

ลำดับ ที่	ชื่อ - สกุล	ตำแหน่ง / หน่วยงาน	ลายเซ็น	หมายเหตุ
1.	นายจรัญ ราชราวี	ผู้อำนวยการ	[ลายเซ็น]	
2.	นายณรงค์ หนูชู			
3.	นายบุญชม เพ็ญจำรัส	นายก อบจ. พัทลุง	[ลายเซ็น]	
4.	นายพันธ์ ชั่วชุมชาติ	ช่างเทคนิค	[ลายเซ็น]	
5.	นายสมบุรณ์ จิตสารอาภรณ์	ช่างเทคนิค	[ลายเซ็น]	
6.	นายสมทบ เขียวจิ้น	กรมการช่าง	[ลายเซ็น]	
7.	นายอิน มนทอง	ช่างเทคนิค	[ลายเซ็น]	
8.	นายกมล ขุนจันทร์	ช่างเทคนิค	[ลายเซ็น]	
9.	นายประสิทธิ์ ขุนจันทร์			
10.	นายประคิษฐ์ ชุมด้วน	ช่างเทคนิค	[ลายเซ็น]	
11.	นายเจียง ขุนจันทร์	ช่างเทคนิค	[ลายเซ็น]	
12.	นายคล่อง อาศัย	ช่างเทคนิค	[ลายเซ็น]	ช่างเทคนิค
13.	นายเต็ม ทองมน	ช่างเทคนิค	[ลายเซ็น]	
14.	นายพรชัย ปิ่นสุวรรณ	กรมการช่าง	[ลายเซ็น]	
15.	นายกุศล มุกช่วย	ช่างเทคนิค	[ลายเซ็น]	
16.	นางสาวพรพิศ พลเพชร			
17.	นายรอมเจด ไพชำนาญ			
18.	นายศักดิ์ เพชรสุข			
19.	นายมุตตาเล็บ เอียดฤทธิ์			
20.	นายอภิข สุวรรณจินดา			
21.	นางหื้อหะ แหละหมัน			
22.	นางอาโหรบ คงมาก			
23.	นางหื้อหะมะ ขาวน้อย			
24.	นางอุไร สุดใจ		[ลายเซ็น]	ช่างเทคนิค

รายชื่อผู้เข้ารับการอบรมเชิงปฏิบัติการ

เรื่อง “การจัดการท่องเที่ยวเชิงนิเวศและการจัดทำเส้นทางศึกษาธรรมชาติโดยชุมชน”

วันที่...10..... เดือน กุมภาพันธ์ พ.ศ. 2545

ณ โรงเรียนประชาบำรุง ตำบลตะโหมด อำเภอยะโฮมด จังหวัดพัทลุง

ลำดับ ที่	ชื่อ - สกุล	ตำแหน่ง / หน่วยงาน	ลายเซ็น	หมายเหตุ
25.	นายมะแอล พลนุ้ย	พศคต.เขตลี้ก๊ก		
26.	นางชลธิชา เพชรสุข			
27.	นายสมบูรณ์ ชั่วราชการ			
28.	นางอุไร แก้วชนะ			
29.	นายจรัส พินิจทรัพย์	พศคต.เขตลี้ก๊ก		
30.	นายสมเกียรติ บัญชาพัฒนาศักดิ์			
31.	นายจิตศักดิ์ พุดจกร			
32.	นายเชาวลิต สิทธิฤทธิ์	โรงเรียนท่องเที่ยวเชิงนิเวศ จังหวัดยะโฮมด		
33.	นางสาวธฤชวรรณ นนทพุทธ			
34.	นางสาวปาริฉัตร วงศ์พานิช			
35.	นางสาวธรรมศาสตร์ ไสตติพันธ์			
36.	นางสาวสนทญา เมืองสุข	คณะการจัดการทาง...		
37.	นายวินิจ ชุมนุรักษ์	_____		
38.	นางสาวสุภาพร วุกถ้อง	_____		
39.				
40.				
41.				
42.				
43.				
44.				
45.				
46.				
47.				
48.				

รายชื่อผู้เข้าร่วมประชุมการจัดการท่องเที่ยวเชิงนิเวศและการจัดทำเส้นทางศึกษาธรรมชาติ

โดยชุมชน : ป่าชุมชนเขาหัวช้าง

วันที่ 27 เดือน พฤษภาคม พ.ศ. 2545

เรื่อง สืบผลการเดินสำรวจเส้นทางศึกษาธรรมชาติ

ณ โรงเรียนปรานีบำรุง 19.2014.

ลำดับที่	ชื่อ - สกุล	ตำแหน่ง / หน่วยงาน	ลายเซ็น	หมายเหตุ
1.	นาย ชัยวัฒน์ นุรักษ์	ศูนย์ส่งเสริมและพัฒนาอาชีพของเกษตรกร		
2	นาย ศิษย์ศักดิ์ มงคลทอง	" "		
3	นาย กมล พงษ์พันธ์	" "		
4	นาย สุวิทย์ ราชวรวิ	โรงเรียนบ้านป่า		
5	นาย ประดิษฐ์ ช่างฉลุ	กรรมการ "		
6	นาย ศักดิ์เทพ เขียวสัมพันธ์	" "		
7	นาย คณิศ อารี	" "		
8	นางสาว อรุณี อารี	" "		
9	นาง นันทา อารี	" "		
10	นาย ประจักษ์ เขียวสัมพันธ์	โรงเรียนบ้านป่า		
11	นาย ประจักษ์ พงษ์พันธ์	กรรมการ		
12	นาย ศักดิ์เทพ เขียวสัมพันธ์	" "		
13	นาย สุวิทย์ พงษ์พันธ์	กรรมการ		

รายชื่อผู้เข้าร่วมประชุมการจัดการท่องเที่ยวเชิงนิเวศและการจัดทำเส้นทางศึกษาธรรมชาติ

โดยชุมชน : ป่าชุมชนเขาหัวช้าง

วันที่ 20 เดือน พฤษภาคม พ.ศ. 2545

เรื่อง รายงานการวันมหัทธนี (ทตลจรจัด)

ณ วัดสระโบสถ์ 13.00น.

ลำดับที่	ชื่อ - สกุล	ตำแหน่ง / หน่วยงาน	ลายเซ็น	หมายเหตุ
1.	นางกมล ฐานันท์	คณะกรรมการ		
2.	นางชนกชนม เจริญศิริ	รองประธาน		
3.	เดชพันธ์ ช่างฆมาตี	กรรมากร/ชุมชน		
4.	นางนิตยา ชาติง	กรรมากรป่าชุมชน		
5.	นางจิวเวียงรัตน์ นิลาทิตนตวง	กรรมากร/ชุมชน		
6.	น.ส.จรรยา อิวรัมย์	กรรมากรป่าชุมชน		
7.	นางนิตยา นิลสุวรรณ	กรรมากรป่าชุมชน		
8.	นาง น.ส.กมล ฐานันท์	—————		
9.	นางนิตยา ชาติง	—————		
10.	นางกมลเมศร์ ช่างฆมาตี	—————		
11.	นางจิวเวียงรัตน์ เจริญ	—————		
12.	นางกวีจรจัด หน่อม	กรรมากรป่าชุมชน		

รายชื่อผู้เข้าร่วมประชุมการจัดการท่องเที่ยวเชิงนิเวศและการจัดทำเส้นทางศึกษาธรรมชาติ

โดยชุมชน : ป่าชุมชนเขาหัวช้าง

วันที่ ๒๗ เดือน พฤษภาคม พ.ศ. 2545

เรื่อง เสนอขอความร่วมมือในการทดลองจัดการท่องเที่ยว

ณ จุดละโนนช 19.20 น.

ลำดับที่	ชื่อ - สกุล	ตำแหน่ง / หน่วยงาน	ลายเซ็น	หมายเหตุ
1.	นายดำม ทอวน			
2.	นางสาวเกียรณี ชื่นทรัพย์คนสกล	ค.อ.กรมป่าไม้	[ลายเซ็น]	
3.	พระศรีสุวรรณวิภา	ผู้ช่วยหัวหน้า	[ลายเซ็น]	
4.	นางนงนุช วัฒนศิริ	รองประธาน	[ลายเซ็น]	
5.	นายศักดิ์ พงษ์สุภา	กรรมการ	[ลายเซ็น]	
6.	นางสาว นันทวรรณ		[ลายเซ็น]	
7.	นางกมล อนุพันธ์	กรรมการ	[ลายเซ็น]	
8.	น.ส.จันทา อ่วม	กรรมการ	[ลายเซ็น]	
9.	นายพันธ์ ช่างเหล็ก			
10.	นายอนุชา อภัย	กรรมการ	[ลายเซ็น]	
11.	นายจวิทย์ ราชทวี	ประธาน	[ลายเซ็น]	
12.	นายประทีป รัตนานันท์		[ลายเซ็น]	
13.	นายสมพงษ์ ช่างเหล็ก		[ลายเซ็น]	
14.	นายพันธ์ ช่างเหล็ก		[ลายเซ็น]	
15.	นายเกรียงศักดิ์ น่วม	กรรมการ	[ลายเซ็น]	

รายชื่อผู้เข้าร่วมประชุมการจัดการท่องเที่ยวเชิงนิเวศและการจัดทำเส้นทางศึกษาธรรมชาติ

โดยชุมชน : ป่าชุมชนเขาหัวช้าง

วันที่...30...เดือน...กุมภาพันธ์..... พ.ศ. 2545

เรื่อง...สรุปผลการทดลองจัดการท่องเที่ยว.....

ณ...โรงเรียนประชาบาล.....

ลำดับที่	ชื่อ - สกุล	ตำแหน่ง / หน่วยงาน	ลายเซ็น	หมายเหตุ
1	นายสมชาย ใจดี	รองประธาน	[ลายเซ็น]	
2	นายสมชาย ใจดี	กรรมการ	[ลายเซ็น]	
3	นายสมชาย ใจดี	กรรมการ	[ลายเซ็น]	
4	นายสมชาย ใจดี		[ลายเซ็น]	
5	นายสมชาย ใจดี	รองประธาน	[ลายเซ็น]	
6	นายสมชาย ใจดี	กรรมการ	[ลายเซ็น]	
7	นายสมชาย ใจดี	กรรมการ	[ลายเซ็น]	
8	นายสมชาย ใจดี		[ลายเซ็น]	
9	นายสมชาย ใจดี		[ลายเซ็น]	
10	นายสมชาย ใจดี	ด.ช.	[ลายเซ็น]	
11	นายสมชาย ใจดี	กรรมการ	[ลายเซ็น]	
12	นายสมชาย ใจดี	กรรมการ	[ลายเซ็น]	
13	นายสมชาย ใจดี		[ลายเซ็น]	
14	นายสมชาย ใจดี		[ลายเซ็น]	
15	นายสมชาย ใจดี		[ลายเซ็น]	
16	นายสมชาย ใจดี		[ลายเซ็น]	
17	นายสมชาย ใจดี	กรรมการ	[ลายเซ็น]	

รายชื่อผู้เข้าร่วมประชุมการจัดการท่องเที่ยวเชิงนิเวศและการจัดทำเส้นทางศึกษาธรรมชาติ

โดยชุมชน : ป่าชุมชนเขาหัวช้าง

วันที่ 8 เดือน สิงหาคม พ.ศ. 2545

เรื่อง ประชุมเตรียมความพร้อมภาคีจัดการท่องเที่ยวเชิงนิเวศครั้งที่ 2

ณ อุทยานแห่งชาติ

ลำดับ	ชื่อ - สกุล	ตำแหน่ง / หน่วยงาน	ลายเซ็น	หมายเหตุ
	ท.อ. ครุฑ อารี	ว.จ. วนวัฒนวิทยา	[ลายเซ็น]	
	ผอ. ครุฑ อารี	-	[ลายเซ็น]	
	พิเชษฐ์ ชัยวรราชการ		[ลายเซ็น]	
	นายเกรียงศักดิ์ นนุช		[ลายเซ็น]	
	นายฉัตรชัย คุ้มจันทร์	ก.อ.	[ลายเซ็น]	
	เด. นนุช ชัยวรราชการ	ก.อ.ท.บ.	[ลายเซ็น]	
	น.อ. ชัยวรราชการ	ก.อ.ท.บ.	[ลายเซ็น]	
	นาย [ลายเซ็น]	กรมการช่างไม้	[ลายเซ็น]	
	วิ.อ. สอนปรุง อธิการบดี	ว.อ.ท.บ.	[ลายเซ็น]	
	นาย [ลายเซ็น]	กรมการช่างไม้	[ลายเซ็น]	
	น.อ. นนุช คุ้มจันทร์	น.อ. ท.อ.	[ลายเซ็น]	
	ท.อ. อารี คุ้มจันทร์	กรมการช่างไม้	[ลายเซ็น]	
	ท.อ. คุ้มจันทร์ คุ้มจันทร์	ท.อ. ท.อ.	[ลายเซ็น]	
	นาย [ลายเซ็น]		[ลายเซ็น]	
	ท.อ. เขื่อนทอง อังคณาภรณ์	นิสิต ๒, วิทยาลัย	ก.อ.ท.บ.	
	ท.อ. อารี คุ้มจันทร์	"	ท.อ.ท.บ.	
	ท.อ. อารี คุ้มจันทร์	"	ท.อ.ท.บ.	
	นาย [ลายเซ็น]	กรมการช่างไม้	[ลายเซ็น]	
	น.อ. อารี คุ้มจันทร์	น.อ. ท.อ.	กรมการช่างไม้	
	นาย [ลายเซ็น]	น.อ. ท.อ.	[ลายเซ็น]	
	นาย [ลายเซ็น]		[ลายเซ็น]	
	นาย [ลายเซ็น]	ศูนย์ศึกษาวิจัยและอนุรักษ์	[ลายเซ็น]	

รายชื่อผู้เข้าร่วมประชุมการจัดการท่องเที่ยวเชิงนิเวศและการจัดทำเส้นทางศึกษาธรรมชาติ

โดยชุมชน : ป่าชุมชนเขาหัวช้าง

วันที่ 14 เดือน สิงหาคม พ.ศ. 2545

เรื่อง ประชุมสรุปผลโครงการพัฒนาการท่องเที่ยวเชิงนิเวศ ครั้งที่ 2

ณ วัดตะไทร

ลำดับที่	ชื่อ - สกุล	ตำแหน่ง / หน่วยงาน	ลายเซ็น	หมายเหตุ
1	นายสมศักดิ์ กิ่งอมรวงศ์	รองนายก อบจ.สุพรรณบุรี		
2	นาย สุวิไลย์	นายก อบจ.สุพรรณบุรี		
3	นายไพโรจน์ กิ่งอมรวงศ์			
4	น.ส. ชื่นกมล ชวนจันทร์	นายก อบจ.สุพรรณบุรี		
5	น.ส. งาม วัชรินทร์	" "		
6	นายจวงล งามจันทร์	นายก อบจ.สุพรรณบุรี		
7	นายเดวิด ชวนจันทร์	" "		
8	นายศรีต งามจันทร์			
9	น.ส. ปานนิตรา อิวจันทรกุล	น.ส. อ. ทักษิณ		
10	น.ส. กิ่งกมล วัชรินทร์			
11	น.ส. อารดี สุวรรณรัตน์	น.ส. อ. ทักษิณ		
12	นางสมเกียรติ นิตยาพรหมสถิต			
13	นางณัฏฐ์ ปิ่นสุวรรณ			
14	นายสมชาย นิตยาพรหม			
15	นายสุกรี ใต้ นิตยาพรหม			
16	นายศรีต นิตยาพรหม	นายก อบจ.สุพรรณบุรี		
17	นายประเสริฐ ตันน			
18	น.ส. สุภาพร วัชรินทร์	น.ส. น.อ.		
19	นายกลอง ตาส			
20	นาย วิบุษย์ ตาส	นายก อบจ.สุพรรณบุรี		

ภาคผนวก ก

กิจกรรมการต้อนรับคณะศึกษาดูงานจากชุมชน/หน่วยงานต่าง ๆ ของป่าชุมชนเขาหัวช้าง
ตำบลตะโหมด อำเภอตะโหมด จังหวัดพัทลุง

วัน เดือน ปี	ชุมชน/หน่วยงาน	ประเด็นการศึกษาดูงาน
6 กันยายน 2544	เจ้าหน้าที่ป่าไม้ จากส่วนป่าชุมชน สำนักงานป่าไม้จังหวัดตรัง จังหวัดพัทลุง จังหวัดสตูล สำนักงานป่าไม้เขตสงขลา และเขตรักษาพันธุ์สัตว์ป่าเขาบรรทัด	การจัดการป่าชุมชน
6 พฤศจิกายน 2544	คณะลูกเสือชาวบ้านภาคตะวันออก 4 จังหวัด คือ สระแก้ว ตราด จันทบุรี ระยอง	การจัดการป่าชุมชน
8 พฤศจิกายน 2544	อาจารย์ และนักศึกษาปริญญาโท สาขาวิชาสิ่งแวดล้อมศึกษา มหาวิทยาลัยสงขลานครินทร์ และอาจารย์จากสำนักวิชาวิทยาการจัดการ มหาวิทยาลัยวลัยลักษณ์	การจัดการป่าชุมชน และกระบวนการทำงาน ของสมาชิกในชุมชน
9 พฤศจิกายน 2544	พัฒนากรอำเภอตะโหมด และพัฒนากร ตำบลตะโหมด	ประชุมกลุ่มย่อย คณะกรรมการป่าชุมชน เพื่อประสานการดำเนินงาน ตามโครงการวิจัยเชิงปฏิบัติการ เสริมสร้างความเข้มแข็ง ประชาคมตำบล เพื่อกำหนด มาตรฐานคุณภาพการจัดการ ท่องเที่ยวเชิงนิเวศ ตำบลตะโหมด

วัน เดือน ปี	ชุมชน/หน่วยงาน	ประเด็นการศึกษาดูงาน
13 ธันวาคม 2544	บริษัทผลิตไฟฟ้า จำกัด (มหาชน) “เอ็กโก” และกรรมการคัดเลือกป่าชุมชน ดีเด่น ส่วนป่าชุมชน กรมป่าไม้	ประเมินการจัดการป่าชุมชน เพื่อคัดเลือกเป็นป่าชุมชน ดีเด่น
2 กุมภาพันธ์ 2545	อาจารย์และนักศึกษาจากโครงการ การจัดการทรัพยากรการท่องเที่ยว เชิงนิเวศ มหาวิทยาลัยวลัยลักษณ์	ความก้าวหน้าของกระบวนการ ชุมชนในการอนุรักษ์ป่าและ การท่องเที่ยวเชิงนิเวศ
19 กุมภาพันธ์ 2545	ผู้นำท้องถิ่น จังหวัดนครราชสีมา	ศึกษารองการชุมชน และทัศนศึกษาป่าชุมชน
26 มีนาคม 2545	คณะกรรมการคัดเลือกกิจกรรมพัฒนา ชุมชนดีเด่น ปี 2545	ตรวจเยี่ยมกิจกรรมตำบล เขียวขจีดีเด่น
27 พฤษภาคม 2545	คณะทำงานบริการ โครงการจัดการ ทรัพยากรธรรมชาติและสิ่งแวดล้อม ลุ่มน้ำทะเลสาบสงขลา สำนักงานนโยบายและแผนสิ่งแวดล้อม	ศึกษาการทำงาน ของสถานีวิัด และคณะกรรมการป่าชุมชน
5 กรกฎาคม 2545	อาจารย์และนักศึกษา คณะมนุษยศาสตร์ และสังคมศาสตร์ มหาวิทยาลัยทักษิณ	ศึกษาเรียนรู้ กระบวนการชุมชน ในการจัดการองค์กรชุมชน และป่าชุมชนเขาหัวช้าง
26 กรกฎาคม 2545	สมาชิกค่ายสานสัมพันธ์เยาวชนสู่ชุมชน ชมรมอนุรักษ์ทรัพยากรธรรมชาติ และสิ่งแวดล้อม และนักศึกษาแลกเปลี่ยน มหาวิทยาลัยสงขลานครินทร์ วิทยาเขตปัตตานี และอาสาสมัครเฝ้าระวังสิ่งแวดล้อม กรมส่งเสริมคุณภาพสิ่งแวดล้อม กระทรวงวิทยาศาสตร์ เทคโนโลยี และสิ่งแวดล้อม	จัดค่ายเยาวชนเพื่อศึกษา เรียนรู้การอนุรักษ์ ทรัพยากรธรรมชาติ

ภาคผนวก ข

แผนผังแสดงแหล่งท่องเที่ยวในหมู่บ้านต่าง ๆ ของตำบลตะโหมด อำเภอตะโหมด จังหวัดพัทลุง

คณะกรรมการการท่องเที่ยวเชิงนิเวศป่าชุมชนเขาหัวช้าง ร่วมกันจัดทำแผนผังแสดงแหล่งท่องเที่ยวและเส้นทางการเดินทางระหว่างหมู่บ้านต่าง ๆ ประกอบด้วย หมู่ที่ 1, 2, 3, 4, 5, 6, 9, 11 และหมู่ที่ 12 ตำบลตะโหมด อำเภอตะโหมด จังหวัดพัทลุง เพื่อประกอบในการวางแผนการจัดทำโปรแกรมการท่องเที่ยวของชุมชน ดังนี้

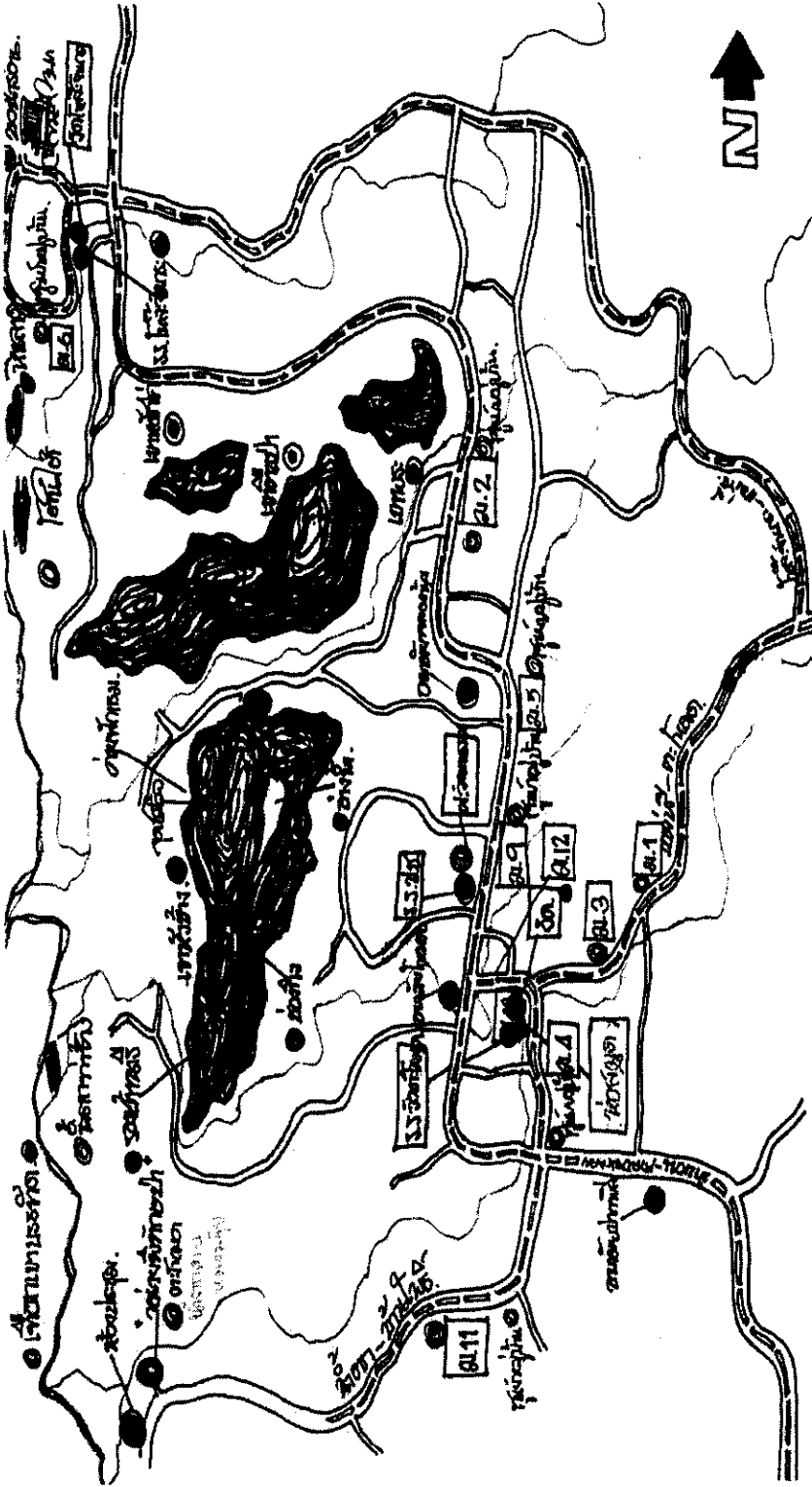

ภาคผนวก ซ**แผนพับประชาสัมพันธ์การท่องเที่ยวเชิงนิเวศ
ตำบลตะโหมค อำเภอตะโหมค จังหวัดพัทลุง**

คณะกรรมการการท่องเที่ยวเชิงนิเวศป่าชุมชนเขาหัวช้าง ได้จัดทำแผนพับเพื่อประกอบการประชาสัมพันธ์การท่องเที่ยวเชิงนิเวศ ตำบลตะโหมค อำเภอตะโหมค จังหวัดพัทลุง ซึ่งเป็นการแนะนำสถานที่ท่องเที่ยวต่าง ๆ ในตำบล รวมทั้งแนะนำโปรแกรมการท่องเที่ยวที่น่าสนใจและแผนผังการเดินทางไปชุมชนตะโหมค ดังนี้

แผนที่แสดงเส้นทางไปตะโหนด

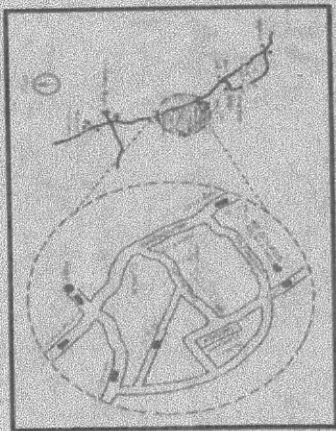

ศูนย์บริการการท่องเที่ยวตำบลตะโหนด



ตำบลตะโหนด

อำเภอตะโหนด

จังหวัดพิจิตร

โทร. 0-7463-2276, 0-7463-2268, 01-596-9835

ชื่อกมล ขุนอินทร์

ขอสงวนสิทธิ์ในบริการและข้อมูลตามเว็บไซต์
 ๒๕๖๓-๒๕๖๔

แพดเก็ทัวร์

"เที่ยวถิ่นไทย ในตะโหนด"

โปรแกรม ๑ วัน

- 08.30-09.00 น. สัมมนาและลงทะเบียน ณ ห้องประชุมโรงแรมบิโกล
- 09.00-09.20 น. เยี่ยมชมวัดพุทธนิมิตต์
- 09.20-12.00 น. สัมมนาและรับประทานอาหาร
- 12.00-13.00 น. สัมมนาและชมการแสดง
- 13.00-13.20 น. เก็บของและขึ้นรถ เดินทางกลับบ้าน

โปรแกรม ๒ วัน ๑ คืน

- 10.00-10.30 น. สัมมนาและลงทะเบียน
- 10.30-10.50 น. เยี่ยมชมวัดพุทธนิมิตต์
- 10.50-12.00 น. สัมมนาและรับประทานอาหาร
- 12.00-13.00 น. สัมมนาและชมการแสดง
- 13.00-14.30 น. เยี่ยมชมวัดพุทธนิมิตต์ และชมการแสดง
- 14.30-16.30 น. เก็บของและขึ้นรถ เดินทางกลับบ้าน
- 16.30-17.00 น. เยี่ยมชมสวนกล้วยไม้และชมการแสดง
- 18.00-19.30 น. สัมมนาและรับประทานอาหาร
- 19.30-21.30 น. สัมมนาและชมการแสดง



- 06.00-08.00 น. สัมมนาและลงทะเบียน
- 08.00-10.00 น. สัมมนาและรับประทานอาหาร
- 10.00-10.45 น. เยี่ยมชมสวนกล้วยไม้และชมการแสดง
- 11.30-12.00 น. เยี่ยมชมวัดพุทธนิมิตต์
- 12.00-13.00 น. สัมมนาและชมการแสดง
- 13.00-14.00 น. สัมมนาและชมการแสดง
- 14.00-15.00 น. เก็บของและขึ้นรถ เดินทางกลับบ้าน

** โปรแกรมนี้สามารถปรับแก้ได้ตามความเหมาะสม

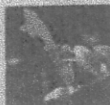

การท่องเที่ยวเชิงนิเวศ



ภายใต้คำขวัญที่ว่า

ศึกษาศาสตร์และศิลปวัฒนธรรม

น้ำชาและน้ำดื่ม

ชมงานประเพณีและศิลปวัฒนธรรม

ศึกษาศาสตร์และศิลปวัฒนธรรม

ศึกษาศาสตร์และศิลปวัฒนธรรม



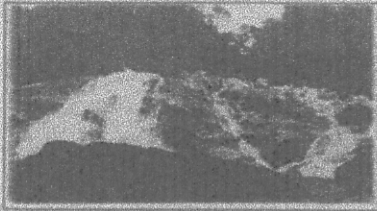

การทอผ้าไหมสีธรรมชาติ

ผ้าไหมทอเป็นของดีที่ชาววังได้คิดค้นขึ้น
และแพร่หลายในชนบทที่ได้อาศัยผลิตผ้าไหม
โดยมีการรวมการทอไหมกับทอผ้าฝ้ายซึ่งสามารถทอได้ทั้ง
การทอแบบธรรมดาหรือทอแบบพิเศษก็ได้เช่นผ้าไหมมัดหมี่
เพื่อใช้ในการทำผ้าผืนเพื่อการใช้ทอเป็นเสื้อผ้าผ้าไหม

ลักษณะการทอผ้าไหมมัดหมี่

เป็นผ้าไหมที่มีรูปแบบลวดลายที่งดงามและ
มีเอกลักษณ์เฉพาะตัวและใช้ทอเป็นเสื้อผ้า
ชุดที่งดงามได้ รูปแบบการทอที่นิยมมี ๒ แบบ คือ
ซึ่งทอแบบมัดหมี่หรือมัดหมี่มัดหมี่มัดหมี่
ให้เป็นลวดลายที่งดงามและใช้ทอเป็น

เป็นผ้าไหมที่มีลวดลายที่งดงามและ
มีเอกลักษณ์เฉพาะตัวและใช้ทอเป็นเสื้อผ้า
ชุดที่งดงามได้ รูปแบบการทอที่นิยมมี ๒ แบบ คือ
ซึ่งทอแบบมัดหมี่หรือมัดหมี่มัดหมี่มัดหมี่



ลักษณะการทอผ้าไหมมัดหมี่

เป็นผ้าไหมที่มีลวดลายที่งดงามและ
มีเอกลักษณ์เฉพาะตัวและใช้ทอเป็นเสื้อผ้า
ชุดที่งดงามได้ รูปแบบการทอที่นิยมมี ๒ แบบ คือ
ซึ่งทอแบบมัดหมี่หรือมัดหมี่มัดหมี่มัดหมี่



ลักษณะการทอผ้าไหม

เป็นผ้าไหมที่มีลวดลายที่งดงามและ
มีเอกลักษณ์เฉพาะตัวและใช้ทอเป็นเสื้อผ้า
ชุดที่งดงามได้ รูปแบบการทอที่นิยมมี ๒ แบบ คือ
ซึ่งทอแบบมัดหมี่หรือมัดหมี่มัดหมี่มัดหมี่



ลักษณะการทอผ้าไหมมัดหมี่ ๑ และ ๒

เป็นผ้าไหมที่มีลวดลายที่งดงามและ
มีเอกลักษณ์เฉพาะตัวและใช้ทอเป็นเสื้อผ้า
ชุดที่งดงามได้ รูปแบบการทอที่นิยมมี ๒ แบบ คือ
ซึ่งทอแบบมัดหมี่หรือมัดหมี่มัดหมี่มัดหมี่

เป็นผ้าไหมที่มีลวดลายที่งดงามและ
มีเอกลักษณ์เฉพาะตัวและใช้ทอเป็นเสื้อผ้า
ชุดที่งดงามได้ รูปแบบการทอที่นิยมมี ๒ แบบ คือ
ซึ่งทอแบบมัดหมี่หรือมัดหมี่มัดหมี่มัดหมี่

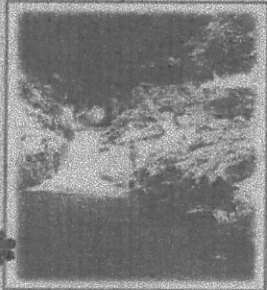

ลักษณะการทอผ้าไหม
เป็นผ้าไหมที่มีลวดลายที่งดงามและ
มีเอกลักษณ์เฉพาะตัวและใช้ทอเป็นเสื้อผ้า
ชุดที่งดงามได้ รูปแบบการทอที่นิยมมี ๒ แบบ คือ
ซึ่งทอแบบมัดหมี่หรือมัดหมี่มัดหมี่มัดหมี่



ลักษณะการทอผ้าไหมมัดหมี่
เป็นผ้าไหมที่มีลวดลายที่งดงามและ
มีเอกลักษณ์เฉพาะตัวและใช้ทอเป็นเสื้อผ้า
ชุดที่งดงามได้ รูปแบบการทอที่นิยมมี ๒ แบบ คือ
ซึ่งทอแบบมัดหมี่หรือมัดหมี่มัดหมี่มัดหมี่



ภาคผนวก ฅ

การเผยแพร่ชุมชนตะโหมคให้เป็นที่รู้จักแก่สาธารณชน

ในช่วงเวลาการทำวิจัยของผู้วิจัย มีสื่อมวลชนให้ความสนใจชุมชนตะโหมคและจัดพิมพ์เผยแพร่ข้อมูลเกี่ยวกับชุมชนตะโหมค 2 ครั้ง โดยผู้วิจัยได้นำเสนอตามลำดับของการตีพิมพ์เผยแพร่ ดังนี้

1. หนังสือพิมพ์เดลินิวส์ ฉบับวันที่ 13 มกราคม 2545 นำเสนอเรื่อง “สะท้อนบทบาทชุมชนต่อป่า คนปึ่งป่า...ป่าให้ผล”
2. หนังสือพิมพ์โฟกัสสงขลา ฉบับวันที่ 10 – 16 มิถุนายน 2545 นำเสนอเรื่อง “‘น้ำตาข้าง’ ของคีที่ตะโหมค”

ภาคผนวก ญ

ภาพประกอบภาคผนวก

ผู้วิจัยรวบรวมภาพกิจกรรมต่าง ๆ ของชุมชนทั้งก่อนและระหว่างการทำวิจัย โดยได้นำเสนอตามลำดับ ดังนี้

ภาพประกอบภาคผนวก 1 เขาหัวช้าง

ภาพประกอบภาคผนวก 2 ป่าชุมชนเขาหัวช้าง

ภาพประกอบภาคผนวก 3 กิจกรรมของสมาชิกในชุมชน

ภาพประกอบภาคผนวก 4 ร่วมประชุมกับสำนักงานกองทุนสนับสนุนการวิจัย

ภาพประกอบภาคผนวก 5 การศึกษาดูงานจากชุมชน/หน่วยงานต่าง ๆ ของป่าชุมชนเขาหัวช้าง

ภาพประกอบภาคผนวก 6 การประชาสัมพันธ์การท่องเที่ยวเชิงนิเวศของชุมชน

ภาพประกอบภาคผนวก 7 การศึกษาดูงาน

ภาพประกอบภาคผนวก 8 การทดลองจัดการท่องเที่ยวเชิงนิเวศ ครั้งที่ 1

ภาพประกอบภาคผนวก 9 การทดลองจัดการท่องเที่ยวเชิงนิเวศ ครั้งที่ 2

ภาพประกอบภาคผนวก 10 การจัดเวทีชาวบ้าน



ภาพประกอบภาคผนวก 1 เขาหัวช้าง

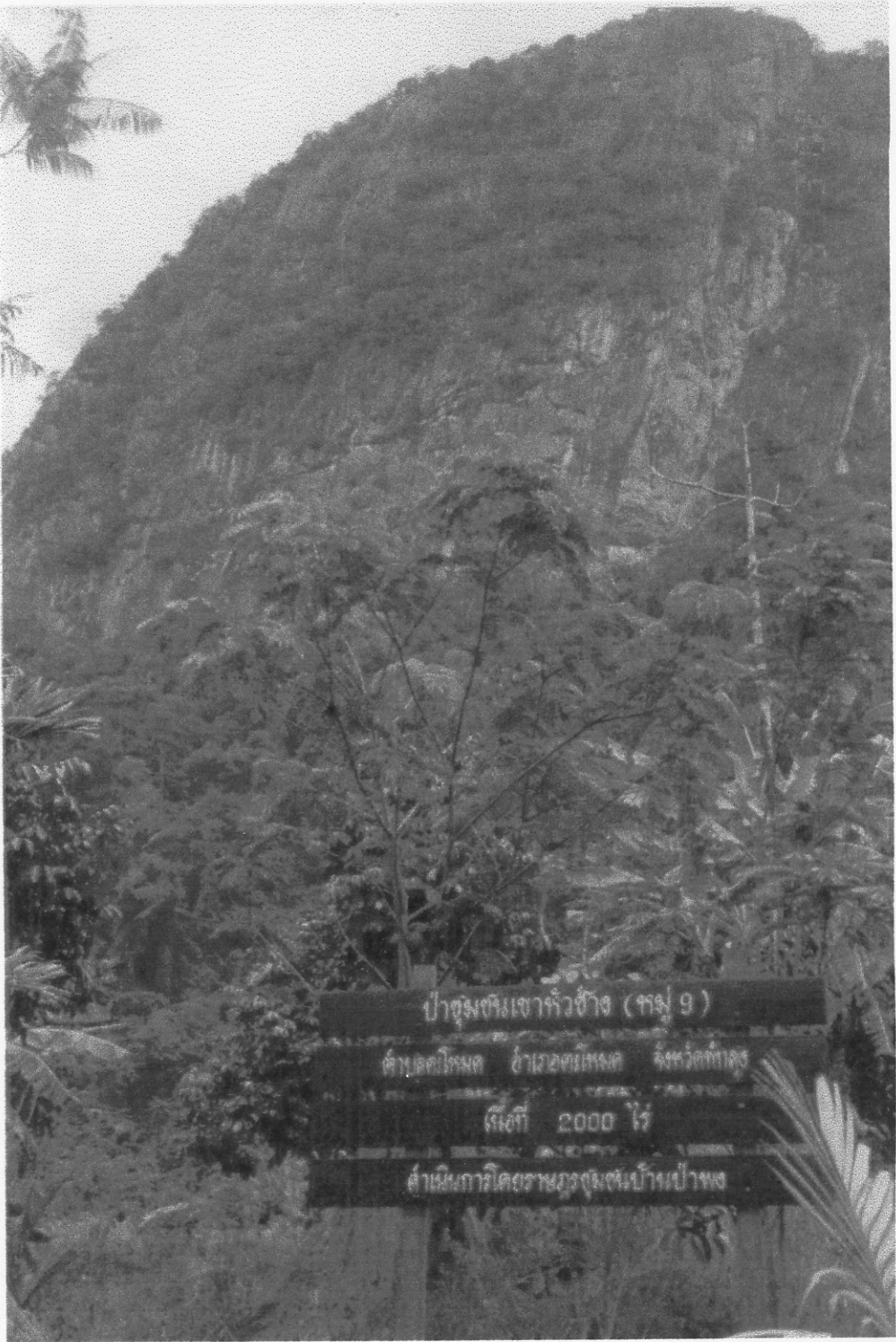

ภาพประกอบภาคผนวก 2 ป่าชุมชนเขาหัวช้าง

ภาพประกอบภาคผนวก 3 กิจกรรมของสมาชิกในชุมชน



ภาพประกอบภาคผนวก 3.1 สมาชิกในชุมชนร่วมกันสร้างห้องสมุดเฉลิมพระเกียรติสมเด็จพระเจ้า



ภาพประกอบภาคผนวก 3.2 การประชุมร่วมกันของสภาดานวัดและชมรมไม้ผล

ภาพประกอบภาคผนวก 3.3 กิจกรรมในประเพณีวันว่าง (13 – 15 เมษายน)



รดน้ำผู้ใหญ่



การแข่งขันทูนแป้ง

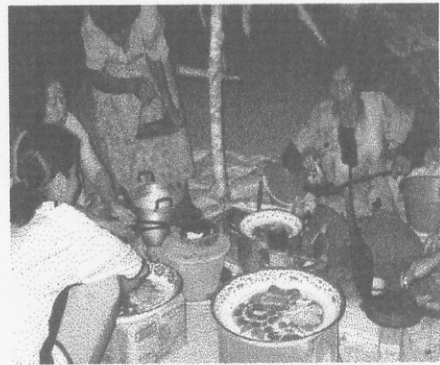

ส่วนหนึ่งของกิจกรรมย้อนยุค

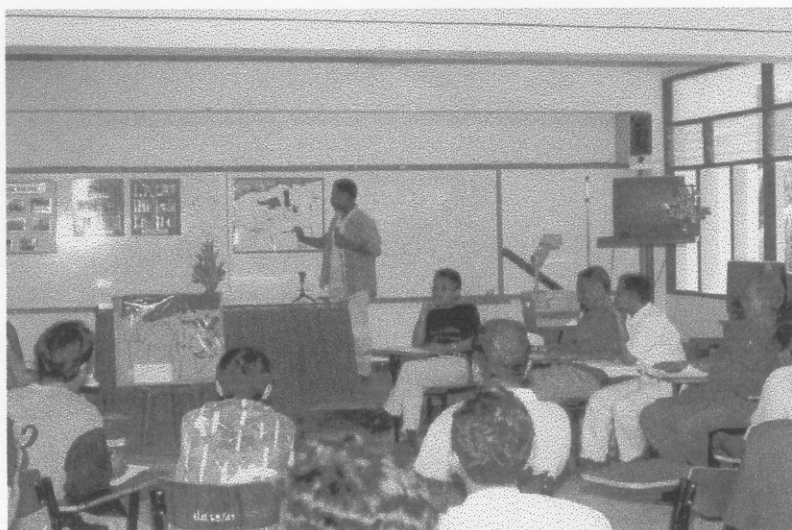

ภาพประกอบภาคผนวก 4 ร่วมประชุมกับนักวิจัยจากสำนักงานกองทุนสนับสนุนการวิจัย
เมื่อวันที่ 20 พฤศจิกายน 2544

ภาพประกอบภาคผนวก 5 การศึกษาดูงานจากชุมชน/หน่วยงานต่าง ๆ ของป่าชุมชนเขาหัวช้าง



เจ้าหน้าที่ป่าไม้ฯ ศึกษาดูงาน
เมื่อวันที่ 6 กันยายน 2544



การจัดค่ายเยาวชนของนักศึกษา
เมื่อวันที่ 26 กรกฎาคม 2545

ภาพประกอบภาคผนวก 6 การประชาสัมพันธ์การท่องเที่ยวเชิงนิเวศป่าชุมชนเขาหัวช้าง

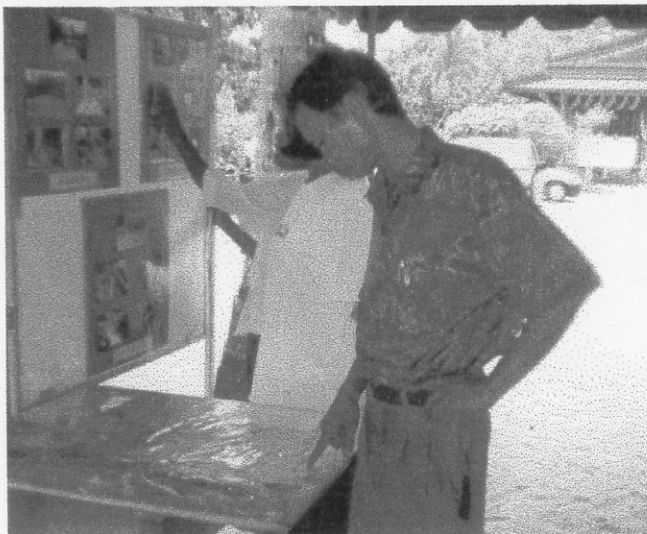
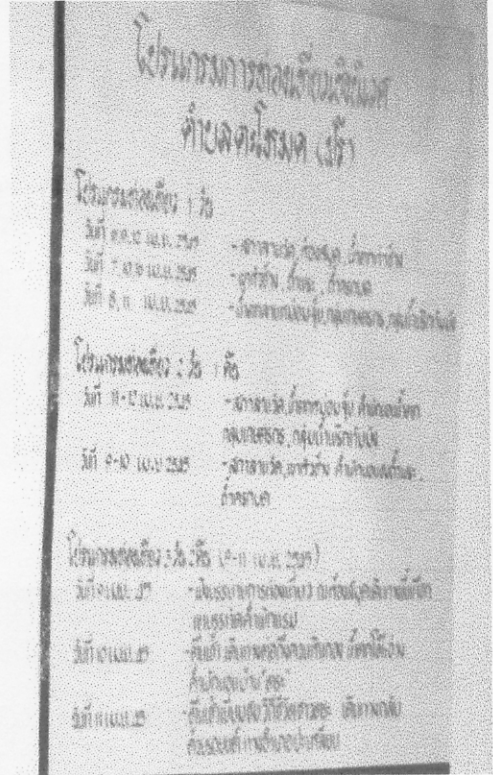
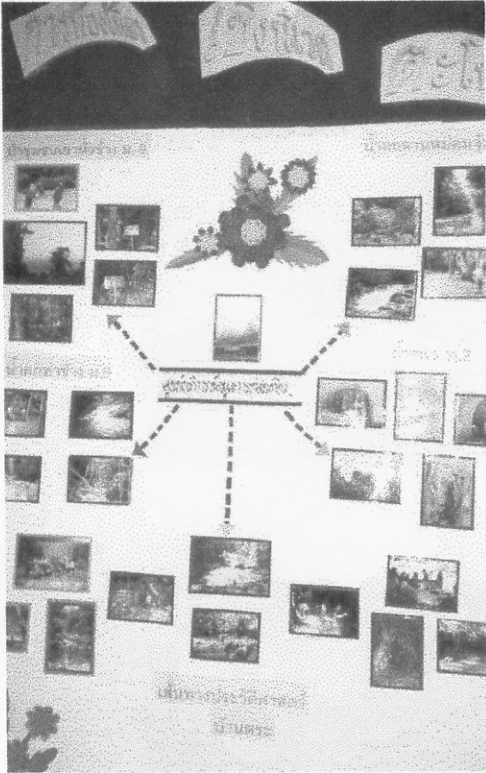

ภาพประกอบภาคผนวก 7 การศึกษาดูงานการจัดการท่องเที่ยวเชิงนิเวศ ตำบลกรุงชิง
กิ่งอำเภอหนองปีตา จังหวัดนครศรีธรรมราช



ภาพประกอบภาคผนวก 8 การทดลองจัดการท่องเที่ยวเชิงนิเวศ ครั้งที่ 1



คณะกรรมการฯ กล่าวต้อนรับนักท่องเที่ยว



นักสื่อความหมายชี้แจงกฎ กติกา ก่อนเข้าเดินในเส้นทางฯ

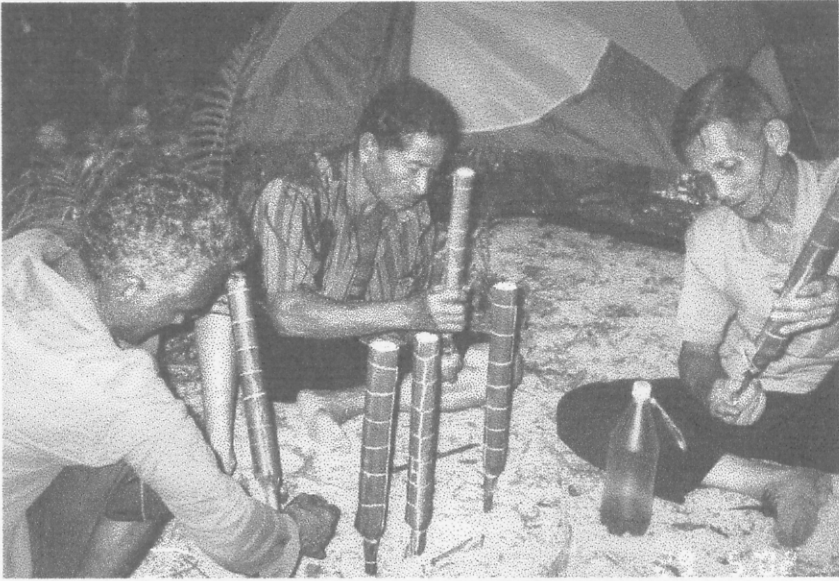

ผู้อาวุโสร่วมกันทำได้ (เทียม) เพื่อประกอบในกิจกรรมการท่องเที่ยวเชิงนิเวศ



อาหารเช้าริมธารก่อนออกเดินทางไปถ้ำพระ – ถ้ำครกบด

ภาพประกอบภาคผนวก 9 การทดลองจัดการท่องเที่ยวเชิงนิเวศ ครั้งที่ 2



คณะกรรมการฯ กล่าวต้อนรับและชี้แจงการเดินทางแก่นักท่องเที่ยว



นักสื่อความหมายบรรยายและร่วมกันแลกเปลี่ยนเรียนรู้กับนักท่องเที่ยว



บรรยากาศที่พัก



นักท่องเที่ยวมีส่วนร่วมในการทำได้ (เทียม)



นักสื่อความหมายเล่าวิถีชีวิตชาวป่า



นักท่องเที่ยวนักศึกษาเรียนรู้ประวัติศาสตร์อันยาวนานของถ้ำพระ – ถ้ำครกบด



คณะกรรมการฯ และนักท่องเที่ยวนักศึกษา

ภาพประกอบภาคผนวก 10 การจัดเวทีชาวบ้าน



การประชุมกิจกรรมของชุมชน

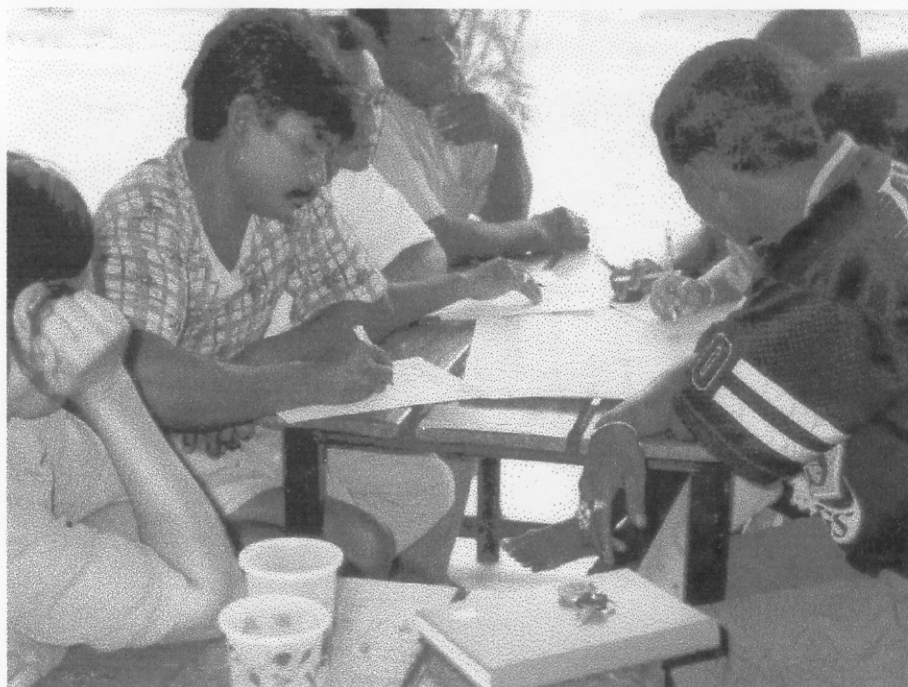

ประชุมสรุปผลการศึกษาดูงาน

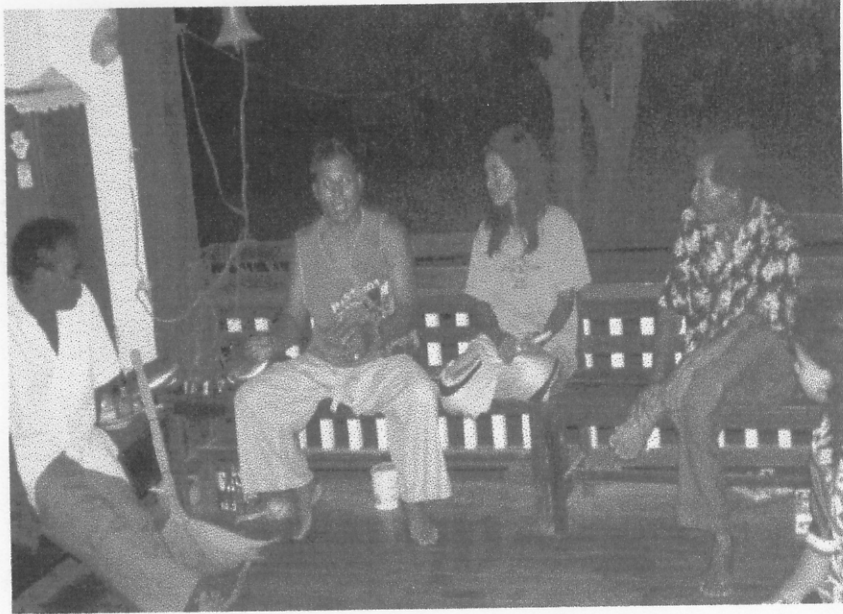

ประชุมเตรียมความพร้อมทดลองจัดการท่องเที่ยวเชิงนิเวศ



ประชุมสรุปผลการทดลองจัดการท่องเที่ยว



ประชุมสรุปผลการเรียนรู้



ตัวแทนสมาชิกในชุมชนให้ข้อเสนอแนะแก่ผู้วิจัย



ส่วนหนึ่งของบรรยากาศการประชุม



เวทีการประชุมเกิดขึ้นได้ทุกสถานที่