

รายงานประจำปี 2554

Annual Report 2011



สำนักบริหารพื้นที่อนุรักษ์ที่ 6
กรมอุทยานแห่งชาติ สัตว์ป่า และพันธุ์พืช

คำนำ

สำนักบริหารพื้นที่อนุรักษ์ที่ ๖ เป็นหน่วยงานในสังกัดกรมอุทยานแห่งชาติ สัตว์ป่า และพันธุ์พืช รับผิดชอบพื้นที่ป่าอนุรักษ์ในท้องที่ ๕ จังหวัด คือ สงขลา พัทลุง นราธิวาส ปัตตานี และยะลา ซึ่งกรมอุทยานแห่งชาติ สัตว์ป่า และพันธุ์พืช ได้แบ่งการบริหารงานภายในสำนักบริหารพื้นที่อนุรักษ์ที่ ๖ โดยให้สำนักบริหารพื้นที่อนุรักษ์ที่ ๖ (สงขลา) รับผิดชอบพื้นที่ป่าอนุรักษ์ในท้องที่จังหวัดสงขลา และพัทลุง และสำนักบริหารพื้นที่อนุรักษ์ที่ ๖ สาขาปัตตานี รับผิดชอบควบคุมดูแลพื้นที่ป่าอนุรักษ์ในท้องที่ ๓ จังหวัดชายแดนภาคใต้ คือ จังหวัดปัตตานี ยะลา และนราธิวาส

สำนักบริหารพื้นที่อนุรักษ์ที่ ๖ ได้จัดทำรายงานประจำปีงบประมาณ พ.ศ. ๒๕๕๔ ฉบับนี้ เพื่อรายงานผลการดำเนินงานของสำนักบริหารพื้นที่อนุรักษ์ที่ ๖ ระหว่างวันที่ ๑ ตุลาคม ๒๕๕๓ ถึง ๓๐ กันยายน ๒๕๕๔ ตามแนวทางที่กรมอุทยานแห่งชาติ สัตว์ป่า และพันธุ์พืช กำหนด และเป็นการประชาสัมพันธ์เผยแพร่ข้อมูลของหน่วยงาน โดยในรายงานประกอบด้วย ข้อมูลภาพรวม ผลการปฏิบัติราชการ ผลการบริหารงบประมาณ และผลงานสำคัญอื่นๆ จึงหวังเป็นอย่างยิ่งว่ารายงานฉบับนี้จะเป็นประโยชน์แก่ผู้สนใจตามสมควร

สำนักบริหารพื้นที่อนุรักษ์ที่ ๖

สารบัญ

ทำเนียบผู้บริหารสำนักบริหารพื้นที่อนุรักษ์ที่ ๖

ส่วนที่ ๑ ข้อมูลภาพรวม

๑.๑ ข้อมูลพื้นฐาน	๑
๑.๑.๑ อำนวยการหน้าที่และโครงสร้างการบริหารงาน	๓
๑.๑.๒ พื้นที่รับผิดชอบ	๘
๑.๑.๓ ลักษณะทางกายภาพ	๑๒
๑.๑.๔ แหล่งท่องเที่ยวและจุดเด่นที่น่าสนใจ	๑๖
๑.๑.๕ หน่วยงานในสังกัด	๓๗
๑.๑.๖ วิสัยทัศน์ พันธกิจ เป้าประสงค์	๔๒
๑.๑.๗ อัตรากำลังเจ้าหน้าที่	๔๔
๑.๒ ผังเชื่อมโยงยุทธศาสตร์งบประมาณรายจ่ายประจำปี พ.ศ. ๒๕๕๔	๔๕
๑.๓ งบประมาณที่ได้รับตามแผนงาน ผลผลิต โครงการ กิจกรรม	๔๖

ส่วนที่ ๒ ผลการปฏิบัติราชการ

๒.๑ ผลสัมฤทธิ์ของการปฏิบัติราชการตามคำรับรองการปฏิบัติราชการ ประจำปี ๒๕๕๔	๔๘
๒.๒ ผลการปฏิบัติราชการภายใต้แผนปฏิบัติการประจำปีงบประมาณ พ.ศ. ๒๕๕๔	๕๑

ส่วนที่ ๓ รายงานผลการบริหารงบประมาณ

๓.๑ รายงานแผน/ผล การใช้จ่ายงบประมาณประจำปี ๒๕๕๔	๖๔
๓.๒ การวิเคราะห์สถานะทางการเงิน และการใช้จ่ายงบประมาณ	๖๗

ส่วนที่ ๔ ผลงานสำคัญอื่นๆ

๙๒

โครงสร้างผู้บริหารสำนักบริหารพื้นที่อนุรักษ์ที่ ๖



นายพนพล พงกษะวัน
ผู้อำนวยการสำนักบริหารพื้นที่อนุรักษ์ที่ ๖



นายณรงค์พล หมีกทอง
ผู้อำนวยการสำนักบริหารพื้นที่อนุรักษ์ที่ ๖ สาขาปัตตานี



นางสาวโสกา ชูชื่น
ผู้อำนวยการส่วนอำนวยการ



นายประทักษ์ กมลรัตน์
ผู้อำนวยการส่วนอนุรักษ์และป้องกันทรัพยากร



นายวรรณศักดิ์ รุ่งโรจน์วนิชย์
ผู้อำนวยการส่วนควบคุมและปฏิบัติการไฟ



นายพรชัย เพชรพิมพ์พันธุ์
ผู้อำนวยการส่วนฟื้นฟูและพัฒนาพื้นที่อนุรักษ์



นายวัชรินท นวลแก้ว
ผู้อำนวยการส่วนอุทยานแห่งชาติ



นายประชัน มีบุญ
ผู้อำนวยการส่วนอนุรักษ์สัตว์ป่า



นายรังสิต เสวตานนท์
ผู้อำนวยการส่วนจัดการต้นน้ำ



นายณิตย์ หนูยิ้ม
หัวหน้ากลุ่มประสานงานโครงการพระราชดำริ



นางนพวรรณ เสวตานนท์
หัวหน้ากลุ่มงานวิชาการ



นายทัศนพล จันทรเสถียร
หัวหน้ากลุ่มงานกฎหมาย

๑.๑ ข้อมูลพื้นฐาน

เดิมในปี พ.ศ. ๒๔๖๐ พื้นที่ป่าไม้ของจังหวัดสงขลาอยู่ในการควบคุมรับผิดชอบของป่าไม้ภาคนครศรีธรรมราช ต่อมาในปี พ.ศ. ๒๔๘๓ ได้มีการยุบป่าไม้ภาคนครศรีธรรมราชไปตั้งเป็นป่าไม้ภาคกันตัง และยุบป่าไม้ภาคปัตตานีมาตั้งเป็นป่าไม้ภาคสงขลา มีจังหวัดในความรับผิดชอบ ๕ จังหวัด คือ จังหวัดสงขลา สตูล ปัตตานี ยะลา และนราธิวาส จนถึงปี พ.ศ. ๒๔๘๔ ป่าไม้ภาคสงขลาได้มีเปลี่ยนชื่อใหม่เป็นป่าไม้เขตสงขลา

ต่อมาในปี พ.ศ. ๒๕๔๕ ได้มีพระราชกฤษฎีกาโอนกิจการบริหารและอำนาจหน้าที่ของส่วนราชการให้เป็นไปตามพระราชบัญญัติปรับปรุงกระทรวง ทบวง กรม พ.ศ. ๒๕๔๕ ที่ส่งผลให้สำนักงานป่าไม้เขตสงขลาได้รับการโอนมาสังกัดกรมอุทยานแห่งชาติ สัตว์ป่า และพันธุ์พืช กระทรวงทรัพยากรธรรมชาติและสิ่งแวดล้อม และเปลี่ยนชื่อเป็น สำนักบริหารจัดการในพื้นที่ป่าอนุรักษ์ ๒๐ โดยภารกิจบางส่วนได้ถูกตัดโอนไปให้กรมป่าไม้และกรมทรัพยากรทางทะเลและชายฝั่ง ดำเนินการ

และเมื่อวันที่ ๒๔ มิถุนายน ๒๕๔๗ ได้มีการปรับเปลี่ยนโครงสร้างของหน่วยงานอีกครั้งหนึ่ง ภายใต้ชื่อ “สำนักบริหารพื้นที่อนุรักษ์ที่ ๖” รับผิดชอบพื้นที่ป่าอนุรักษ์ในท้องที่ ๕ จังหวัด คือ สงขลา พัทลุง นราธิวาส ปัตตานี และยะลา และกรมอุทยานแห่งชาติ สัตว์ป่า และพันธุ์พืช ได้แบ่งการบริหารงานภายในสำนักบริหารพื้นที่อนุรักษ์ที่ ๖ โดยให้สำนักบริหารพื้นที่อนุรักษ์ที่ ๖ (สงขลา) รับผิดชอบพื้นที่ป่าอนุรักษ์ ในท้องที่จังหวัดสงขลา และพัทลุง และสำนักบริหารพื้นที่อนุรักษ์ที่ ๖ สาขาปัตตานี รับผิดชอบควบคุมดูแลพื้นที่ป่าอนุรักษ์ในท้องที่ ๓ จังหวัดชายแดนภาคใต้ คือ จังหวัดปัตตานี ยะลา และนราธิวาส โดยอยู่ภายใต้ความรับผิดชอบของผู้อำนวยการสำนักบริหารพื้นที่อนุรักษ์ที่ ๖

สำนักบริหารพื้นที่อนุรักษ์ที่ ๖ (สงขลา) ตั้งอยู่เลขที่ ๖๐ ถนนรามวิถี ตำบลบ่อยาง อำเภอเมือง จังหวัดสงขลา มีพื้นที่ ๑๑ ไร่ ๒ งาน ๔๔ ตารางวา และสำนักบริหารพื้นที่อนุรักษ์ที่ ๖ สาขาปัตตานี ตั้งอยู่เลขที่ ๖/๒ ถนนมะกรูด ตำบลสะบารัง อำเภอเมือง จังหวัดปัตตานี มีพื้นที่ ๑๗ ไร่ ๓ งาน ๔๔.๓ ตารางวา

ผู้ดำรงตำแหน่งเจ้าพนักงานป่าไม้ภาค ป่าไม้ภาค ป่าไม้เขตสงขลา
ผู้อำนวยการสำนักบริหารจัดการในพื้นที่ป่าอนุรักษ์ ๒๐
และผู้อำนวยการสำนักบริหารพื้นที่อนุรักษ์ที่ ๖

ลำดับที่	ปีพุทธศักราช
เจ้าพนักงานป่าไม้ภาค	
๑.	ม.จ.สืบสุขสวัสดิ์ สุขสวัสดิ์ พ.ศ. ๒๔๖๐ - ๒๔๖๗
๒.	ม.ร. ดับบลิว.อี.แม็กนอท พ.ศ. ๒๔๖๗
๓.	ขุนสมานวรกิจ พ.ศ. ๒๔๖๘ - ๒๔๗๐
๔.	พระยาวันพฤกษ์พิจารณ์ พ.ศ. ๒๔๗๐ - ๒๔๗๖
๕.	ขุนสถิตยวัฒน์ศาสตร์ พ.ศ. ๒๔๗๖ - ๒๔๘๑
๖.	ขุนรักษาครุพันธ์ พ.ศ. ๒๔๘๑
๗.	ขุนวันวิทย์ปรีชา พ.ศ. ๒๔๘๒ - ๒๔๘๔
เจ้าพนักงานป่าไม้เขต	
๘.	ขุนวันวิทย์ปรีชา พ.ศ. ๒๔๘๕ - ๒๔๘๖
๙.	นายกริต สามะพุทธิ ๒๗ ก.พ. ๒๔๘๖ - ๑๘ ม.ค. ๒๔๘๗
๑๐.	หลวงประกอบวนกิจ ๑๙ ม.ค. ๒๔๘๗ - ๒๐ ม.ค. ๒๔๙๑
๑๑.	หลวงพิศลย์พนาธิราช ๒๑ ม.ค. ๒๔๙๑ - ๑๑ พ.ค. ๒๔๙๑
๑๒.	นายสมบุญ ณ ถลาง ๑๒ พ.ค. ๒๔๙๑ - ๑ ม.ค. ๒๔๙๓
๑๓.	นายทิพย์ หัมพานนท์ ๒ ม.ค. ๒๔๙๓ - ๑๔ มิ.ย. ๒๔๙๓
๑๔.	นายเต็ม ทับทิมทอง ๑๕ มิ.ย. ๒๔๙๓ - ๑ ม.ค. ๒๔๙๕
๑๕.	นายชาญ สุขเจริญ ๒ ม.ค. ๒๔๙๕ - ๓ พ.ค. ๒๔๙๕
๑๖.	ขุนอภัยวนวิท ๔ พ.ค. ๒๔๙๕ - ๒๓ ธ.ค. ๒๔๙๕
ป่าไม้เขตสงขลา	
๑๗.	ขุนอภัยวนวิท ๒๔ ธ.ค. ๒๔๙๕ - ๓๑ ธ.ค. ๒๕๐๓
๑๘.	นายสร้อย มังคล์ชัยเยียร ๑๔ ก.พ. ๒๕๐๔ - ๑ ต.ค. ๒๕๑๐
๑๙.	นายวีโรจน์ หงสกุล ๒ ต.ค. ๒๕๑๐ - ๑ ต.ค. ๒๕๑๕
๒๐.	นายประเสริฐ อยู่สำราญ ๒ ต.ค. ๒๕๑๕ - ๑๗ มิ.ย. ๒๕๑๗
๒๑.	นายชาญ สุขเจริญ ๑๘ มิ.ย. ๒๕๑๗ - ๑๖ เม.ย. ๒๕๑๙
๒๒.	นายกัศสปะ อัครนิทัต ๔ พ.ค. ๒๕๑๙ - ๑๒ ต.ค. ๒๕๒๐
๒๓.	นายธีระ นาคะธีรานนท์ ๒๐ ต.ค. ๒๕๒๐ - ๒๑ ต.ค. ๒๕๒๑
๒๔.	นายนิทัศน์ เจริญมิตร ๒๒ ต.ค. ๒๕๒๑ - ๓๐ ต.ค. ๒๕๒๒
๒๕.	นายสวัสดิ์ นิชรรัตน์ ๑ พ.ย. ๒๕๒๒ - ๘ ม.ค. ๒๕๒๔
๒๖.	นายสว่าง จุลปานะ ๙ ม.ค. ๒๕๒๔ - ๓๑ มี.ค. ๒๕๒๘
๒๗.	นายจรัส บุญชู ๑ เม.ย. ๒๕๒๘ - ๒๕ ธ.ค. ๒๕๒๙
๒๘.	นายสำเร็จ อนุเมธีราชกิจ ๒๖ ธ.ค. ๒๕๒๙ - ๓๐ ก.ย. ๒๕๓๒
๒๙.	นายนิพนธ์ ชัยสุริยา ๑ ต.ค. ๒๕๓๒ - ๕ ธ.ค. ๒๕๓๓
๓๐.	นายประเสริฐ ศีแก้วพัฒนา ๖ ธ.ค. ๒๕๓๓ - ๑๕ พ.ย. ๒๕๓๔

ลำดับที่			ปีพุทธศักราช
๓๑.	ร.ต.บุญนาถ	บุญเมือง	๑๖ พ.ย. ๒๕๓๔ - ๓๐ ก.ย. ๒๕๓๖
๓๒.	นายสำราญ	รักชาติ (รทท.)	๑ ต.ค. ๒๕๓๖ - ๒ ธ.ค. ๒๕๓๖
๓๓.	นายปรีดา	ไชยานุวงศ์	๓ ธ.ค. ๒๕๓๖ - ๒ ธ.ค. ๒๕๓๘
๓๔.	นายจำรัส	ทองมา	๓ ธ.ค. ๒๕๓๘ - ๑๔ ต.ค. ๒๕๓๙
๓๕.	นายมงคล	พิมลพันธ์	๑๕ ต.ค. ๒๕๓๙ - ๓๑ ก.ย. ๒๕๔๓
๓๖.	นายประจักษ์	นิยมคำ (รทท.)	๑ ต.ค. ๒๕๔๓ - ๓๐ พ.ย. ๒๕๔๓
๓๗.	นายสำราญ	รักชาติ	๑ ธ.ค. ๒๕๔๓ - ๑๓ ก.พ. ๒๕๔๖
ผู้อำนวยการสำนักบริหารจัดการในพื้นที่ป่าอนุรักษ์ ๒๐			
๓๘.	นายสำราญ	รักชาติ	๑๔ ก.พ. ๒๕๔๖ - ๓๑ มี.ค. ๒๕๔๖
๓๙.	นายกำพล	วงศ์ธีรฤทธิ์ (รทท.)	๑ เม.ย. ๒๕๔๖ - ๒๓ มิ.ย. ๒๕๔๗
ผู้อำนวยการสำนักบริหารพื้นที่อนุรักษ์ที่ ๖			
๔๐.	นายกำพล	วงศ์ธีรฤทธิ์ (รทท.)	๒๔ มิ.ย. ๒๕๔๗ - ๒๘ ก.พ. ๒๕๔๘
๔๑.	นายวีระชัย	คมวัชรพงศ์	๑ มี.ค. ๒๕๔๘ - ๒๐ เม.ย. ๒๕๔๘
๔๒.	นายฉกาจ	ลาภานุพัฒน์	๒ พ.ค. ๒๕๔๘ - ๑๒ ต.ค. ๒๕๔๘
๔๓.	นายวิฑูร	เริ่มวิรัตน์	๑๔ ต.ค. ๒๕๔๘ - ๔ ม.ค. ๒๕๕๐
๔๔.	นายฉกาจ	ลาภานุพัฒน์	๕ ม.ค. ๒๕๕๐ - ๑๖ เม.ย. ๒๕๕๒
๔๕.	นายสมหมาย	กิตยากุล	๒๒ เม.ย. ๒๕๕๒ - ๙ ต.ค. ๒๕๕๒
๔๖.	นายนพดล	พลุเกษะวัน	๑๒ ต.ค. ๒๕๕๒ - ๓๐ ก.ย. ๒๕๕๔

๑.๑.๑ อำนาจหน้าที่และโครงสร้างการบริหารงาน

อำนาจหน้าที่ของสำนักบริหารพื้นที่อนุรักษ์ที่ ๖

ตามคำสั่งกรมอุทยานแห่งชาติ สัตว์ป่า และพันธุ์พืช ที่ ๒๒๑/ ๒๕๔๘ ลงวันที่ ๑๖ กุมภาพันธ์ ๒๕๔๘ กำหนดให้สำนักบริหารพื้นที่อนุรักษ์ที่ ๖ มีอำนาจหน้าที่ ดังนี้

๑. จัดทำแผนบริหารจัดการในเขตพื้นที่อนุรักษ์ให้สอดคล้องกับแผนปฏิบัติการหลักและนโยบายของกรม
๒. ปฏิบัติงานเกี่ยวกับการจัดการทรัพยากรในพื้นที่ป่าไม้และการจัดการพื้นที่ป่าไม้อนุรักษ์ในลักษณะงานสงวนและคุ้มครองสัตว์ป่า งานอุทยานแห่งชาติ งานอนุรักษ์พื้นที่ต้นน้ำลำธาร งานจัดการไฟป่า งานป้องกันและปราบปรามการบุกรุกทำลายในพื้นที่อนุรักษ์ งานควบคุมตามกฎหมายป่าไม้ และงานตามกฎหมายอื่นที่เกี่ยวข้อง
๓. สนับสนุนการดำเนินงานเกี่ยวกับการศึกษาและวิจัยเพื่ออนุรักษ์และฟื้นฟูทรัพยากรธรรมชาติ ความหลากหลายทางชีวภาพ การท่องเที่ยวเชิงอนุรักษ์ และงานด้านกิจกรรมชุมชนในพื้นที่อนุรักษ์
๔. ปฏิบัติงานร่วมกันหรือสนับสนุนการปฏิบัติงานของหน่วยงานอื่นที่เกี่ยวข้อง หรือที่ได้รับมอบหมาย

โครงสร้างหน่วยงานในสังกัด

๑. ส่วนอำนวยการ

การแบ่งงาน

- (๑) ฝ่ายบริหารทั่วไป
- (๒) ฝ่ายการเงินและบัญชี
- (๓) ฝ่ายพัสดุ
- (๔) ฝ่ายอาคารสถานที่
- (๕) ฝ่ายแผนงานติดตามและประเมินผล

๒. ส่วนอนุรักษ์และป้องกันทรัพยากร

การแบ่งงาน

- (๑) ฝ่ายบริหารทั่วไป
- (๒) ฝ่ายป้องกันและปราบปราม
- (๓) ฝ่ายคดีและของกลาง

๓. ส่วนควบคุมและปฏิบัติการไฟป่า

การแบ่งงาน

- (๑) ฝ่ายบริหารทั่วไป
- (๒) ฝ่ายปฏิบัติการ
- (๓) ฝ่ายวิชาการและแผน
- (๔) หน่วยงานภาคสนาม

๔. ส่วนฟื้นฟูและพัฒนาพื้นที่อนุรักษ์

การแบ่งงาน

- (๑) ฝ่ายบริหารทั่วไป
- (๒) ฝ่ายฟื้นฟูพื้นที่อนุรักษ์
- (๓) ฝ่ายจัดการที่ดินและชุมชนในพื้นที่ป่าอนุรักษ์
- (๔) ฝ่ายรังวัดสำรวจและแผนที่

๕. ส่วนอุทยานแห่งชาติ

การแบ่งงาน

- (๑) ฝ่ายบริหารทั่วไป
- (๒) ฝ่ายศึกษาและวิจัยอุทยานแห่งชาติ
- (๓) ฝ่ายนันทนาการและสื่อความหมาย
- (๔) ฝ่ายพัฒนาอุทยานแห่งชาติ
- (๕) ฝ่ายจัดการทรัพยากรในอุทยานแห่งชาติ

๖. ส่วนอนุรักษ์สัตว์ป่า

การแบ่งงาน

- (๑) ฝ่ายบริหารทั่วไป
- (๒) ฝ่ายวิชาการและคุ้มครองสัตว์ป่า
- (๓) ฝ่ายจัดการพื้นที่อนุรักษ์สัตว์ป่า
- (๔) ฝ่ายส่งเสริมและเผยแพร่การอนุรักษ์สัตว์ป่า

๗. ส่วนจัดการต้นน้ำ

การแบ่งงาน

- (๑) ฝ่ายแผนปฏิบัติการและบริหารทั่วไป
- (๒) ฝ่ายจัดการทรัพยากรต้นน้ำ
- (๓) ฝ่ายส่งเสริมและพัฒนาชุมชนต้นน้ำ

๘. กลุ่มงานวิชาการ

การแบ่งงาน

- (๑) ฝ่ายบริหารทั่วไป
- (๒) ฝ่ายวิจัยและพัฒนา
- (๔) ฝ่ายบริการความรู้ทางวิชาการป่าไม้

๙. กลุ่มงานกฎหมาย

การแบ่งงาน

- (๑) ฝ่ายบริหารทั่วไป
- (๒) ฝ่ายกฎหมาย
- (๓) ฝ่ายสืบสวนสอบสวน
- (๔) ฝ่ายคดี
- (๕) ฝ่ายบังคับคดี

๑๐. กลุ่มประสานงานโครงการพระราชดำริ

การแบ่งงาน

- (๑) ฝ่ายบริหารทั่วไป
- (๒) ฝ่ายแผนงานและงบประมาณ
- (๓) ฝ่ายติดตามและประเมินผล
- (๔) ฝ่ายประสานงานโครงการพระราชดำริประจำจังหวัดปัตตานี และยะลา
- (๕) ฝ่ายประสานงานโครงการพระราชดำริประจำจังหวัดนราธิวาส
- (๖) หน่วยงานโครงการพระราชดำริภาคสนาม
- (๗) ฝ่ายสนามโครงการหมู่บ้านพื้ทักษ์ป่ารักษาสิ่งแวดล้อม

๑๑. สำนักบริหารพื้นที่อนุรักษ์ที่ ๖ สาขาปัตตานี

สำหรับสำนักบริหารพื้นที่อนุรักษ์ที่ ๖ สาขาปัตตานี ได้แบ่งหน้าที่ความรับผิดชอบออกเป็น ๖ ส่วน ๒ กลุ่ม ๑ ฝ่าย ดังนี้

- (๑) ฝ่ายบริหารทั่วไป
- (๒) ส่วนอนุรักษ์และป้องกันทรัพยากร
- (๓) ส่วนควบคุมและปฏิบัติการไฟป่า
- (๔) ส่วนฟื้นฟูและพัฒนาพื้นที่อนุรักษ์
- (๕) ส่วนอุทยานแห่งชาติ
- (๖) ส่วนอนุรักษ์สัตว์ป่า
- (๗) ส่วนจัดการต้นน้ำ
- (๘) กลุ่มงานกฎหมาย
- (๙) กลุ่มงานวิชาการ

โครงสร้างการบริหารของสำนักบริหารพื้นที่อนุรักษ์ที่ ๖



โครงสร้างการบริหารของสำนักบริหารพื้นที่อนุรักษ์ที่ ๖ สาขาปัตตานี

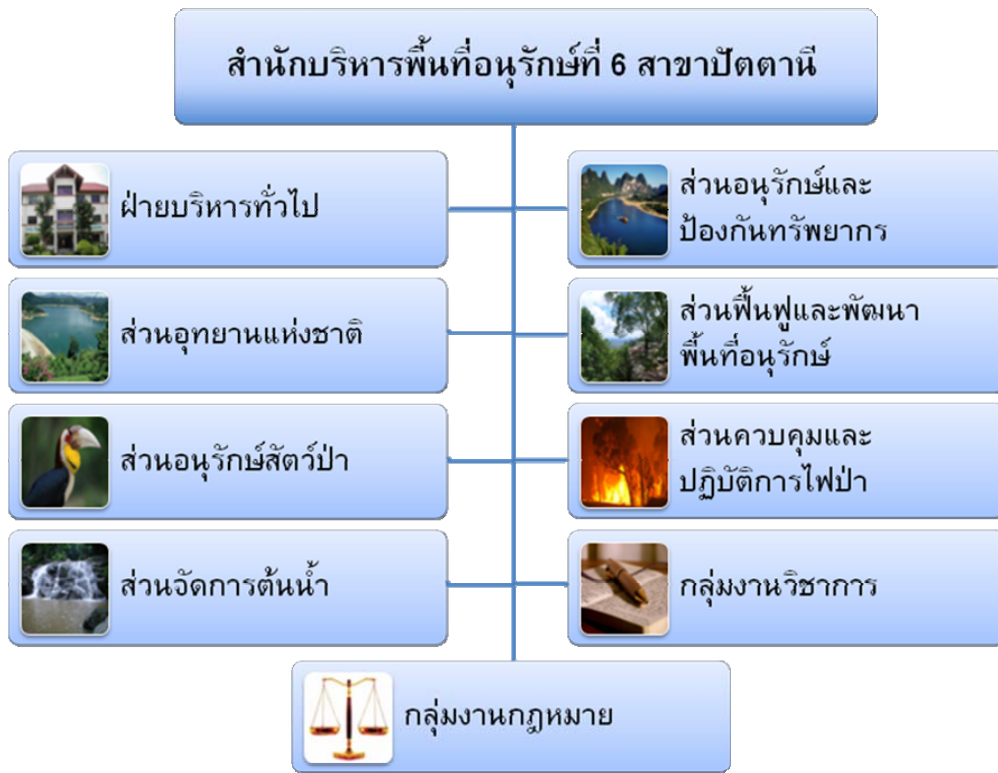

๑.๑.๒ พื้นที่รับผิดชอบ

สำนักบริหารพื้นที่อนุรักษ์ที่ ๖ รับผิดชอบพื้นที่ป่าอนุรักษ์ใน ๕ จังหวัด ได้แก่ สงขลา พัทลุง ปัตตานี ยะลา และนราธิวาส และกรมอุทยานแห่งชาติ สัตว์ป่า และพันธุ์พืช ได้แบ่งการบริหารงานภายในสำนักบริหารพื้นที่อนุรักษ์ที่ ๖ โดยให้สำนักบริหารพื้นที่อนุรักษ์ที่ ๖ (สงขลา) รับผิดชอบพื้นที่ป่าอนุรักษ์ ในท้องที่จังหวัดสงขลาและพัทลุง และสำนักบริหารพื้นที่อนุรักษ์ที่ ๖ สาขาปัตตานี รับผิดชอบควบคุมดูแลพื้นที่ป่าอนุรักษ์ในท้องที่ ๓ จังหวัดชายแดนภาคใต้ คือ จังหวัดปัตตานี ยะลา นราธิวาส โดยอยู่ภายใต้ความรับผิดชอบของผู้อำนวยการสำนักบริหารพื้นที่อนุรักษ์ที่ ๖

-พื้นที่ป่าอนุรักษ์ที่อยู่ในความรับผิดชอบของสำนักบริหารพื้นที่อนุรักษ์ที่ ๖ (สงขลา)

	สงขลา	พัทลุง	รวม
๑. อุทยานแห่งชาติ	๒๖๗,๐๙๙	๔๓๓,๗๕๐	๗๐๐,๘๔๙
๒. เขตรักษาพันธุ์สัตว์ป่า	๑๑๓,๗๒๑	๗๙๑,๘๔๗	๙๐๕,๕๖๘
๓. เขตห้ามล่าสัตว์ป่า	๔๔๕,๖๑๖	๖๖๐,๖๒๕	๑,๑๐๖,๒๔๑
๔. วนอุทยาน	๒,๐๓๗	๑,๘๗๕	๓,๙๑๒
๕. สวนพฤกษศาสตร์,สวนรุกขชาติ	๔๑๘	๖,๑๐๐	๖,๕๑๘
รวม	๘๒๘,๘๙๑	๑,๘๙๔,๑๙๗	๒,๗๒๓,๐๘๘

- พื้นที่ป่าอนุรักษ์ที่อยู่ในความรับผิดชอบของสำนักบริหารพื้นที่อนุรักษ์ที่ ๖ สาขาปัตตานี

	ปัตตานี	ยะลา	นราธิวาส	รวม
๑. อุทยานแห่งชาติ	๔๓,๔๘๒	๑๖๓,๑๒๕	๔๑๖,๙๒๑	๖๒๓,๕๒๘
๒. เขตรักษาพันธุ์สัตว์ป่า			๓๙๕,๐๐๐	๓๙๕,๐๐๐
๓. สวนพฤกษศาสตร์,สวนรุกขชาติ	๒๕		๑,๓๕๐	๑,๓๗๕
รวม	๔๓,๕๐๗	๑๖๓,๑๒๕	๘๑๓,๒๗๑	๑,๐๑๙,๙๐๓

หมายเหตุ หน่วยนับ: ไร่

รวมพื้นที่ป่าอนุรักษ์ในขอบเขตพื้นที่รับผิดชอบ จำแนกรายจังหวัด ดังนี้

จังหวัดสงขลา	๘๒๘,๘๙๑	ไร่
จังหวัดพัทลุง	๑,๘๙๔,๑๙๗	ไร่
จังหวัดปัตตานี	๔๓,๕๐๗	ไร่
จังหวัดยะลา	๑๖๓,๑๒๕	ไร่
จังหวัดนราธิวาส	๘๑๓,๒๗๑	ไร่
รวม	๓,๗๙๓,๙๙๑	ไร่

แผนที่แสดงขอบเขตอำเภอรายจังหวัด ในพื้นที่รับผิดชอบของสำนักบริหารพื้นที่อนุรักษ์ที่ 6

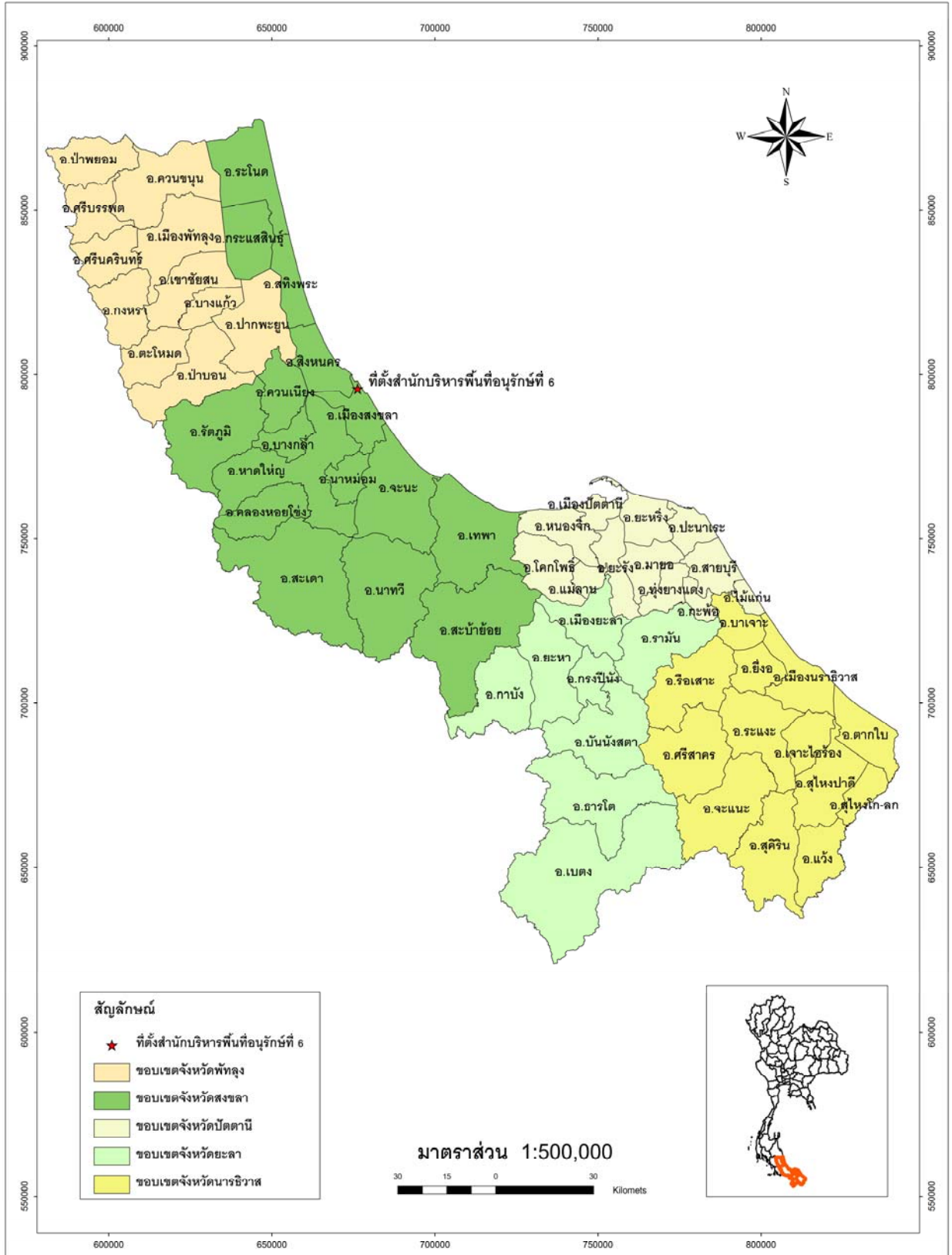

แผนที่แสดงขอบเขตอุทยานแห่งชาติ เขตรักษาพันธุ์สัตว์ และเขตห้ามล่าสัตว์ป่า
ในพื้นที่รับผิดชอบของสำนักบริหารพื้นที่อนุรักษ์ที่ 6

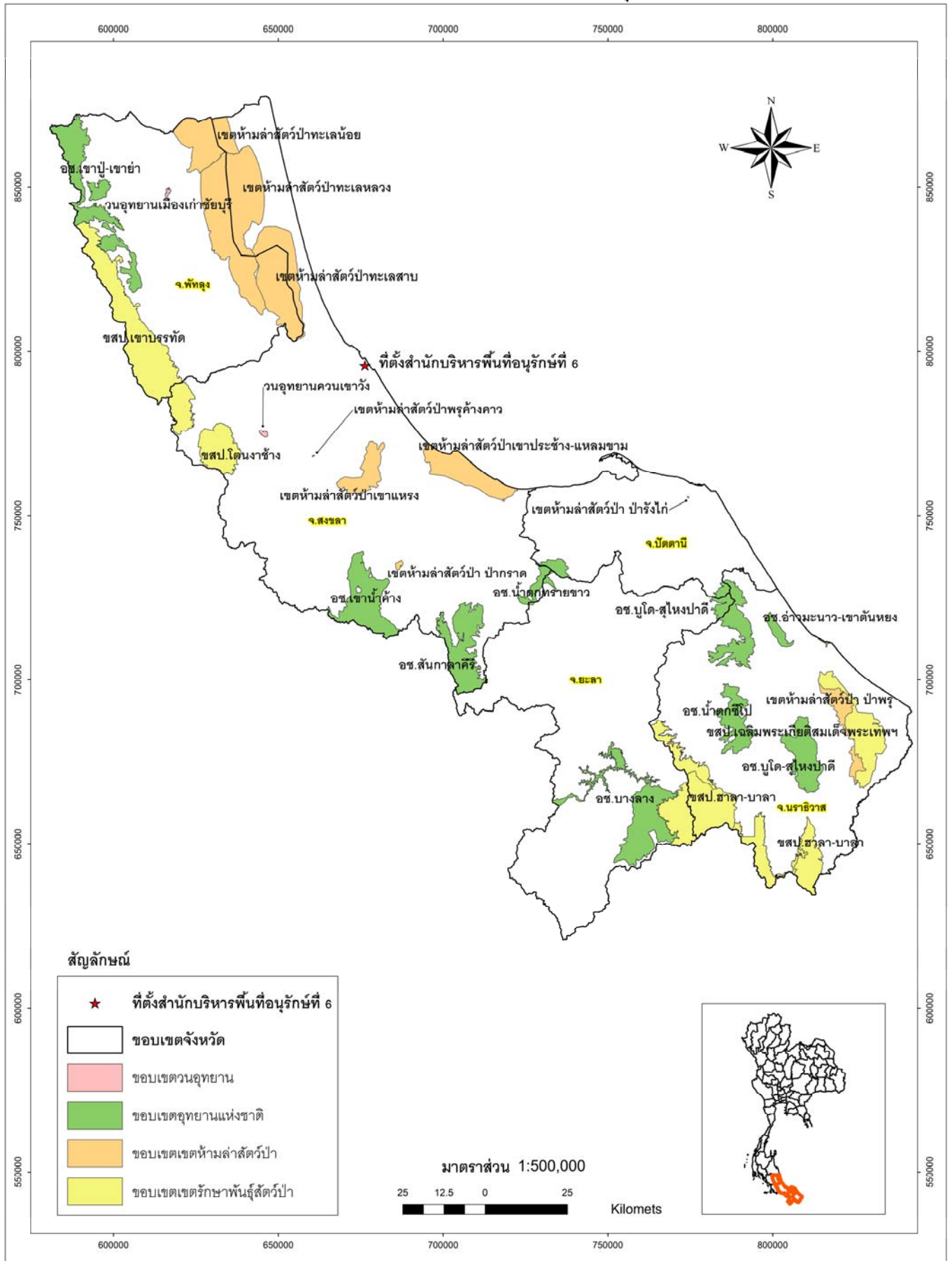

แผนที่แสดงขอบเขตหน่วยจัดการต้นน้ำ
ในพื้นที่รับผิดชอบของสำนักบริหารพื้นที่อนุรักษ์ที่ 6

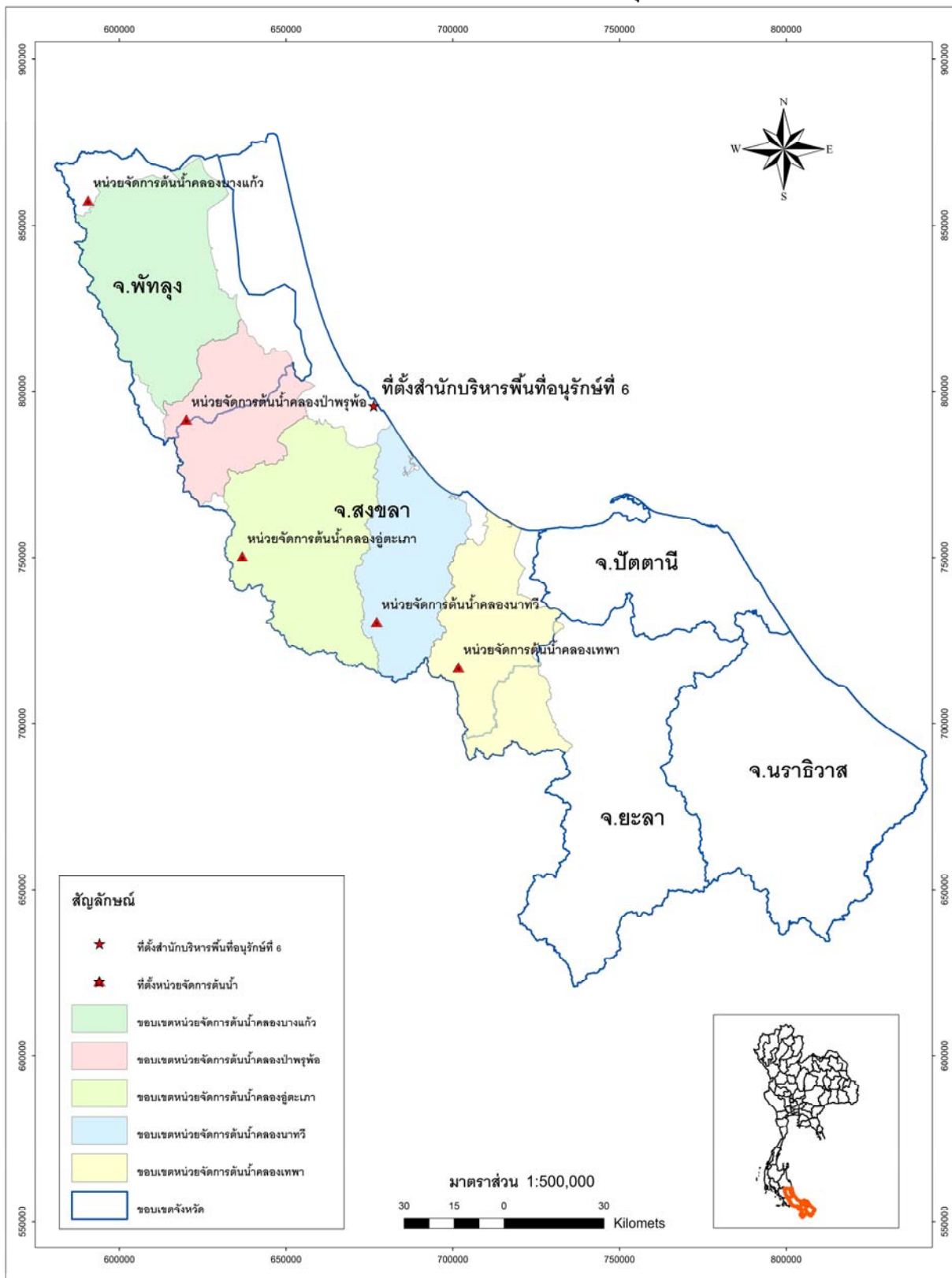

๑.๑.๓ ลักษณะทางกายภาพ

ลักษณะภูมิประเทศ สำนักบริหารพื้นที่อนุรักษ์ที่ ๖ รับผิดชอบพื้นที่ป่าอนุรักษ์ในท้องที่ ๕ จังหวัด ได้แก่ สงขลา พัทลุง ปัตตานี ยะลา และนราธิวาส ซึ่งมีอาณาเขตอยู่ทางตอนใต้ของแหลมมาลายู มีเทือกเขาบรรทัดผ่านกลางทอดยาวไปจดประเทศมาเลเซีย และเทือกเขาสันกาลาศีรีทอดยาวในแนวตะวันออก-ตะวันตก ภูมิประเทศส่วนใหญ่เป็นที่ราบตามแนวชายฝั่งทะเลทางด้านตะวันออก นอกนั้นเป็นเทือกเขาสูงและเป็นเนินเขากระจัดกระจายอยู่ทั่วไป มีแม่น้ำลำคลองที่สำคัญหลายสายไหลลงสู่ทะเลอ่าวไทย

สภาพภูมิอากาศ มีลักษณะคล้ายคลึงกับสภาพทั่วไปของภาคใต้ ซึ่งอยู่ในเขตอิทธิพลของลมมรสุมตะวันออกเฉียงเหนือ และมรสุมตะวันตกเฉียงใต้ มีฤดู ๒ ฤดูกาล คือ ฤดูร้อน และฤดูฝน โดยฤดูฝนเริ่มตั้งแต่เดือนพฤษภาคม ซึ่งเป็นช่วงฤดูลมมรสุมตะวันตกเฉียงใต้ แล้วต่อเนื่องไปจนสิ้นสุดฤดูลมมรสุมตะวันออกเฉียงเหนือ ในเดือนธันวาคม รวมเป็นระยะเวลาทั้งสิ้นนานประมาณ ๘ เดือน หลังจากนั้นจึงเป็นฤดูร้อน ปริมาณน้ำฝนเฉลี่ยรายปีประมาณ ๒,๐๐๐ มิลลิเมตร

ลักษณะกายภาพของดิน ชนิดดิน ดินส่วนใหญ่แถบชายฝั่งทะเลด้านตะวันตกเป็นดินเหนียวซึ่งเป็นเลนในบริเวณที่น้ำท่วมถึง มีหาดทรายเป็นส่วนน้อย ส่วนแถบชายฝั่งด้านตะวันออก ส่วนใหญ่เป็นดินทราย ลึกเข้าไปตามแถบชายฝั่งทะเลสาบสงขลาเป็นดินเหนียว ซึ่งเป็นหล่มลึก โดยเฉพาะ ริมฝั่งทะเลสาบตอนบน ในท้องที่จังหวัดพัทลุงเป็นหล่มลึก มีน้ำขังเกือบตลอดปี ส่วนในพื้นที่อื่นๆเป็น ดินร่วนปนทรายมีความอุดมสมบูรณ์ปานกลาง

พืชพรรณไม้และสัตว์ป่า

พืชพรรณ ประกอบด้วยสภาพป่าที่สำคัญ ๔ ชนิด คือ

๑. ป่าดงดิบชื้น (Moist Evergreen Forest)

เป็นชนิดป่าที่พบเป็นส่วนมากในแถบนี้โดยเฉพาะบริเวณที่ห่างจากทะเล เช่น พื้นที่ป่าบริเวณเขตรักษาพันธุ์สัตว์ป่าโตนงาช้าง อุทยานแห่งชาติเขาน้ำค้าง อุทยานแห่งชาติสันกาลาศีรี อุทยานแห่งชาติบางกลาง และเขตรักษาพันธุ์สัตว์ป่าฮาลา-บาลา เป็นต้น ป่าบริเวณนี้จะมีความชุ่มชื้นสูง เนื่องจากเป็นพื้นที่ที่มีปริมาณน้ำฝนเฉลี่ยต่อปีสูงถึง ๒,๐๐๐ มิลลิเมตร ลักษณะโดยทั่วไปของป่าชนิดนี้จะเป็นป่ารกทึบดูเขียวชอุ่มตลอดปี ประกอบด้วยพันธุ์ไม้หลากหลายเป็นจำนวนมากขึ้นปะปนกันมีทั้งขนาดใหญ่ ขนาดกลาง และขนาดเล็ก ป่าชนิดนี้มีความหนาแน่นของจำนวนต้นและจำนวนชนิดไม้สูง มีไม้ที่สำคัญและมีค่าทางเศรษฐกิจหลายชนิด และบางชนิดเป็นไม้ที่หายากและใกล้สูญพันธุ์ ไม้เด่น มีลำต้นสูงใหญ่ในช่วง ๓๐-๕๐ เมตร ส่วนมากเป็นไม้ในวงศ์ยาง (*Dipterocarpaceae*) เช่น ยางใต้ (*Dipterocarpus hasseltii* Blume) ยางมันหมู (*Dipterocarpus kerrii*) พะยอม (*Shorea roxburghii* G.Don) ตะเคียนทราย (*Hopea sangal* Korth) ไข่เขียว (*Parashorea stellata* Kurz) กระบากทอง (*Anisoptera curtisii*) บุญนาค (*Hopea ferrea*) บางชนิดมีลำต้นเป็นพุ่มพองใหญ่บ้างเล็กบ้าง เช่น สมพง (*Tetrameles nudiflora*) ท้ายเถา (*Scaphium scaphigerum*) สมอติง (*Terminalia citrina*) ปออีเก้ง (*Pterospermum javanicum*) และตองจิง (*Pterygota alata*) ไม้ที่มีเรือนยอดแผ่กว้างได้แก่พวก ตีนเป็ด (*Alstonia scholaris*) สู่เหเรียน (*Toona febrifuga*) ประยงค์ป่า (*Aglaia odoratissima*) เทพทาโร (*Cinnamomum parthenoxylum*) ขนุนนก (*Palaquium obovatum*) พระเจ้าห้าพระองค์ (*Dracontomelum mangiferum*) เอียน (*Neolitsea zeylanica*) และอีโปง (*Pajanelia multijuga*) เป็นต้น ไม้ชั้นรองลงมาประกอบด้วยพวกมะหาด (*Artocarpus lakoocha*) มะกอก (*A. elastica*) จิกตง (*Barringtonia pauciflora*) ชมพู่ป่า (*Eugenia siamensis*) แดงกล้วย (*E. polyaltha*) กระเบา (*Hydnocarpus sumatrana*) กระเบาเกล็ด (*H. illicifolius*) ค้างคาว (*Aglaia pirifera*) และไม้ชนิดอื่น ๆ

อีกมากมายหลายชนิด เป็นต้น ปาล์มที่พบในขั้นนี้ ได้แก่พวกเต่าร้าง (*Caryota mitis*) พน (*Orania sylvicola*) หลาวชะโอน (*Oncosperma horrida*) ชิด ,หลังกับ (*Arenga spp.*) พ้อ (*Licualas spp.*) และหมากงาช้าง (*Pinanga spp.*)

ไม้ชั้นล่างลงมาและพืชคลุมดิน ประกอบด้วยไม้เถาที่ขึ้นเกาะเกี่ยวกันจนรกทึบ ได้แก่ พก การเวก (*Artabotrys siamensis*) ตะเข็บ (*Pothos scandens*) สะบ้า (*Entada sp.*) เมื่อย (*Gnetum spp.*) หนามเกี่ยวขู้ (*Uncaria spp.*) เถาเลี้ยวป่า (*Bauhinia sp*) สะแกเถา (*Combretum spp.*) เถาวัลย์ (*Tetrastigma spp.*) และหวายชนิดต่างๆ เช่น หวายกำพวน (*Calamus longisetus*) หวายขริง (*Calamus palustris*) หวายวงย (*Calamus perigrinus*) หวายน้ำ (*Daemonorops angustifolia*) หวายกำพด (*Plectocomia macrostachya*) เป็นต้น ไม้พื้นล่างปกคลุมด้วยไม้พุ่มเล็ก เช่น ตาเปิดตาไก่ (*Ardisia sp.*) เข็มป่า (*Ixora spp.*) และอื่น ๆ ไม้ล้มลุกที่พบได้แก่ พวกพลับพลึง (*Crinum spp.*) บอนพวก *Alocacia* และ *Aglaeonema* พรวานกลุ่ม (*Curculigo spp.*) เฟินพวกเฟินต้น (*Cyathea spp.*) ข้าหลวงหลังลาย (*Asplenium nidus*) เฟินแผง (*Selaginella spp.*) ตลอดจนพวกขิงข่า (*Zingiber spp.*) เช่น กระวาน (*Amomum spp.*) เปราะ (*Kaempferia spp.*) เป็นต้น

๒. ป่าชายเลน (Mangrove Forest)

พบบริเวณที่มีน้ำทะเลท่วมถึง เช่น บริเวณริมทะเลสาบสงขลาตอนล่าง บริเวณอำเภอ ฉะเชิงเทรา และอำเภอเทพา จังหวัดสงขลา และบริเวณอำเภอยะหริ่ง จังหวัดปัตตานี ลักษณะโดยทั่วไปของป่าชนิดนี้จะมีพันธุ์ไม้ที่ขึ้นอยู่น้อยชนิด ขึ้นเป็นกลุ่มในดินเลน มีลักษณะพิเศษ คือ ใบหนา ต้นไม้ปรับสภาพตัวเอง ทำให้เกิดรากพิเศษ คือ รากค้ำยัน (*Stilt roots*) และรากหายใจ (*Pneumatophore*) เพื่อการดำรงชีวิตอยู่ต่อไป ชนิดพันธุ์ไม้ที่พบ เช่น โกงกางใบใหญ่ (*Rhizophora macronata*) โกงกางใบเล็ก (*Rhizophora apiculata*) แสมทะเล (*Avicennia marina*) ฝาดดอกขาว (*Lumnitzera racemosa*) สมอทะเล (*Sapium indicum*) จาก (*Nypa fruticans*) พวกเหงือกปลาหมอ (*Acanthus ebracteatus*) พรุงทะเล (*Aerostichum aureum*) และเป็งทะเล (*Phoenix paludosa*) เป็นต้น

๓. ป่าพรุ (Peat Swamp Forest)

เป็นสังคมพืชป่าดงดิบชนิดพิเศษที่มีลักษณะเฉพาะตัว เกิดในที่ลุ่มน้ำขัง ประกอบด้วยซากพืช และอินทรีย์วัตถุ กองรวมอยู่บนผิวดิน พืชพรรณในป่าพรุส่วนใหญ่มีการวิวัฒนาการในส่วนอวัยวะให้มีโครงสร้างพิเศษเพื่อดำรงชีพอยู่ได้ในสภาพสิ่งแวดล้อมเช่นนี้ เช่น โคนต้นมีพูพอน ระบบรากแก้วสั้นแต่มีรากแขนงแข็งแรง มีระบบรากแบบพิเศษ เช่น รากค้ำยัน รากหายใจไหลขึ้นเหนือชั้นอินทรีย์วัตถุ ป่าพรุที่มีสังคมพืชดั้งเดิม ปัจจุบันเหลืออยู่เพียงแห่งเดียว คือ ป่าพรุโต๊ะแดง จังหวัดนราธิวาส สำหรับป่าพรุในท้องที่จังหวัดสงขลา และพัทลุง จะเป็นป่าพรุที่มีไม้เสม็ดขาวเป็นไม้เด่น

ป่าพรุโต๊ะแดงมีลักษณะคล้ายป่าดิบชื้น ประกอบด้วยพืชหลายหลากชนิด ตั้งแต่พืชขนาดเล็ก เช่น เห็ด รา สาหร่าย ไปจนถึงไม้ยืนต้นขนาดใหญ่ ไม้ยืนต้นมีเรือนยอดเขียวชอุ่มตลอดปี มีระดับสูงต่ำลดหลั่นเป็นชั้น ๆ ชั้นบนสุดเป็นไม้ยืนต้นขนาดใหญ่ มีความสูงตั้งแต่ ๒๕ เมตรขึ้นไป เช่น ตีนเป็ดพรุ (*Alstonia pneumatophora*) ตังหน (*Calophyllum teysmanii var inophylloide*) ตังหนใบเล็ก (*Calophyllum pisiferum*) ขี้หนอนพรุ (*Camposperma coriaceum*) โง้งงัง (*Cratoxylum arborescens*) ข้างให้ (*Neesia altissima*) กราดา (*Parishia insignis*) สะเตียว (*Ganua motleyana*) สะท้อนพรุ (*Sandoricum emaginatam*) และทองบั้ง (*Koompassia malaccensis*) เป็นต้น ไม้ชั้นรองลงมาที่มีขนาดสูง ๑๕-๒๕ เมตร เช่น จันทน์ป่า (*Myristica elliptica*) คอแลน (*Baccauria bracteata*) ยากา (*Blumeodendron kurzii*) เสม็ดแดง (*Eugenia spicata*) แดดยอ (*Cinnamomum rhychaphyllum*) หลาวชะโอน (*Oncosperma tigillaria*) และร็อก (*Livistona saribus*) เป็นต้น

ไม้ชั้นล่างประกอบด้วยไม้ยืนต้นขนาดเล็กและไม้พุ่มที่มีความสูงไม่เกิน ๑๕ เมตร ส่วนใหญ่จะเป็นพวกปาล์มชนิดต่างๆ เช่น หมากแดง (*Cyrtostachys renda*) หมากเขียว (*Areca trinandra*) หมากงาช้าง (*Nenga pumila*) และเต่าร้าง (*Caryota mitis*) ขึ้นกระจัดกระจายอยู่ทั่วไป และจะพบปาล์มอีก ๒ ชนิด คือ หลุมพี (*Eleodoxa conferta*) กับขนหรือกะพ้อแดง (*Licuala longecalycata*) ขึ้นอยู่หนาแน่น และปาล์มทั้ง ๒ ชนิดนี้และหมากแดง จะเป็นพันธุ์ไม้บ่งชี้ชนิดของป่าเป็นอย่างดี เพราะมีการกระจายพันธุ์อยู่เฉพาะในป่าพรุเท่านั้น ไม้เถาเลื้อยมีไม่มากชนิด แต่ละชนิดจะขึ้นรวมกันเป็นกลุ่มขนาดใหญ่ เช่น อากาไก่ (*Artabotrys suaveolens*) แรดหนูนหิน (*Reissantia indica*) พวงมรกต (*Dapania racemosa*) เตยย่าน (*Freycinetia angustifolia*) และหวายชนิดต่าง ๆ เช่น หวายตะค้าทอง (*Calamus caesius*) หวายน้ำ (*Daemonorops angustifolia*) และหวายสะเดา (*Korthalsia laciniosa*) เป็นต้น ไม้พื้นล่างที่พบได้แก่พวกเตย บอนหลายชนิด และเฟินชนิดต่างๆ ไม้มะฮัง (*Macaranga pruinosa*) และเสม็ด (*Melaleuca cajuputi*) เป็นพืชเบิกนำของป่าพรุรอบนอกที่ถูกทำลายขึ้นปะปนกับพวกกกชนิดต่าง ๆ

๔. ป่าชายหาด (Beach Forest)

พบบริเวณริมชายหาดติดอ่าวไทย บางบริเวณเป็นป่าสนทะเลล้วน เช่น บริเวณอำเภอเมืองสงขลา และบริเวณอำเภอจะนะ บางพื้นที่มีความหลากหลายของพรรณไม้มาก เช่น บริเวณชายทะเลบ้านตลิ่งชัน อำเภอจะนะ จังหวัดสงขลา บริเวณชายฝั่งทะเลจังหวัดปัตตานี และนราธิวาส ชนิดพันธุ์ไม้ที่พบ เช่น สนทะเล (*Casuarina equisetifolia*) หูกวาง (*Terminalia catappa*) สารภีทะเล (*Calophyllum inophyllum*) จิกทะเล (*Barringtonia asiatica*) เมา (*Eugenia grandis*) ปอทะเล (*Hibiscus tiliaceus*) นอกจากนี้ยังมีพวกไม้พุ่ม เช่น คนทีสอ (*Vitex trifolia*) เตยทะเล (*Pandanus odoratissimus*) พลิ้งทะเล (*Crinum asiaticum*) พวกไม้เลื้อย เช่น ผักบุ้งทะเล (*Ipomoea pes-caprae*) สำมะงา (*Clerodendrum inerme*) เมื่อย (*Gnetum spp.*) เสี้ยวเถา (*Bauhimia spp.*) เป็นต้น

สัตว์ป่า

จากสภาพป่าอันอุดมสมบูรณ์ดังกล่าวเป็นที่อยู่อาศัยของสัตว์ป่าหายากหลายชนิด ซึ่งจำแนกเป็นประเภทต่างๆ ได้ดังนี้

๑. สัตว์เลี้ยงลูกด้วยน้ำนม เช่น พะยูง เสือโคร่ง สมเสร็จ เลียงผา ค่างแว่นถิ่นใต้ ลิงกัง ลิงแสม เก้ง กระจงหนู หมูป่า หมีขอ หมีหมา เสือดำ หมูป่า กระจงควาย แมวป่าหัวแบน กระจงเล็ก นากใหญ่จมูกขน ชะมด อีเห็น กระจรอก กระจรอกปลายหางดำ ค้างคาว เก้งหม้อ กวางป่า พังพอน เม่น บ่าง นากใหญ่ขนเรียบ หนูท้องขาว โลมาอิรวดี เสือปลา และนากเล็กเล็บสั้น

๒. นก เช่น นกเงือกหัวหงอก นกแต้วแล้วท้องดำ นกปรอดทอง นกปรอดเหลืองหัวจุก นกกาบบัว นกตะกรุม นกกระทง นกกระสานวล นกกระสาแดง นกยาง เป็ดแดง เป็ดคับแค นกกาบน้ำเล็ก นกกางเขนดง นกเงือกกรามช้าง นกปรอดทอง นกเขาเปล้า นกเขาเขียว นกบั้งรอก นกพญาไฟ นกเขียวก้านทอง นกกระเต็น นกกาฝาก นกเต้าลมดง นกกางเขนบ้าน นกขมิ้นท้ายทอยดำ นกปรอดแม่ทะ นกเอี้ยงดำ ปักษีไต้ นกเอี้ยงดำ นกเอี้ยงหงอน นกปรอดหัวโขน ไก่ฟ้าหน้าเขียว นกกระจับ นกแซงแซว เขี้ยวรุ้ง เขี้ยวปลาใหญ่หัวเทา เขี้ยวแมลงปอขาดำ นกทืดท้อมลายู นกอีโก้ง นกอีล้ำ นกยางไฟ นกกุลาขาว นกกระทง นกกระสานวล เขี้ยวท่ง นกเป็ดผี นกตีนเทียน นกขุนทอง นกหัวขวาน นกเขี้ยวคราม นกเงือกปากดำ นกหัวขวานจิวออกแดง นกเขียวก้านทองปีกฟ้า นกกินปลีท้ายทอยน้ำเงิน นกเอี้ยงหัวสีทอง เป็นต้น

๓. สัตว์เลื้อยคลาน เช่น งูเห่ลือม งูจงอาง งูกะปะ งูเห่า งูแช่หางม้า ตะกวด กิ้งก่าป่า จิ้งเหลนหลากหลาย กิ้งก่าหัวแดง เต่าตับ เต่าดำ เหี้ย งูวงข้าง งูปลิง งูไซ้ งูบองหลาน้ำ จระเข้ น้ำเค็ม ตะโขง ตุ๊กแกบินหางแผ่น

๔. สัตว์สะเทินน้ำสะเทินบก เช่น กบหูด และจิ้งโคร่ง เต่า ตะพาบน้ำ คางคกแคะ กบนา กบรายา กบหนอง อึ่งอ่างบ้าน เขียดทราย คางคกบ้าน กบราชา เขียดเขาหลังตอง เขียดว้าก กบป่าพรุ เขียดตะปาดมลายู อึ่งลายเลอะ อึ่งหลังเขียด เขียดจะนาหรือเขียดอีแหวัด

๕. ปลา เนื่องจากมีทะเลขนานพื้นที่ทั้ง ๒ ด้าน และมีทะเลสาบขนาดใหญ่ทำให้เป็นแหล่งอาศัยของปลาหลากหลายชนิด เช่น ปลาช่อน ปลาปักเป้า น้ำจืด ปลาดุกกรำพัน ปลาเสือพ่นน้ำ ปลาสลาด ปลา กตเหลือง ปลารากกล้วย ปลาแขยง ปลากระสูบขีด ปลาเสือป่าพรุ ปลาอีกรอง ปลาชะโอนพรุ ปลากระแม่ ปลาเสือดำหรือดุมซี ปลาก้าง ปลากระสง ปลาช่อนพรุ ปลาเข็ม ปลากัดป่า ปลากระดี่มุก ปลากระดี่หม้อ เป็นต้น

๖. สัตว์น้ำ เช่น กุ้งนา กุ้งก้ามกราม

๑.๑.๔ แหล่งท่องเที่ยวและจุดเด่นที่น่าสนใจ

อุทยานแห่งชาติ

อุทยานแห่งชาติเขาน้ำค้าง

- **น้ำตกโตนลาด** มีลักษณะเป็นพื้นลาดยาวสวยงาม มีน้ำไหลตลอดปีบนพื้นหินมีตะไคร่น้ำ สีเขียวขึ้นอยู่เต็มทั่วพื้นที่ เส้นทางเดินสู่น้ำตกต้องเดินเลียบลำห้วยผ่านไปท่ามกลางป่าดงดิบชุ่มชื้นซึ่งเต็มไปด้วยต้นไม้สูงใหญ่ ระหว่างทางจะผ่าน **น้ำตกวังหลวงพรม** ซึ่งอยู่ห่างจากที่ทำการอุทยานแห่งชาติ ๓๕๐ เมตร ก่อนถึงน้ำตกโตนลาด ๑๕๐ เมตร มีลักษณะเป็นน้ำตกขนาดเล็กและเตี้ย มีหินใหญ่อยู่ตรงกลาง ทำให้ลักษณะน้ำตกแยกเป็น ๒ สายเล็กๆ ด้านล่างเป็นแอ่งน้ำหรือวังน้ำที่ใหญ่และเล็กเต็มไปด้วยสัตว์น้ำ โดยเฉพาะปลาจะมีขนาดใหญ่ เดินต่อไปจะถึงบริเวณเหนือน้ำตกโตนลาด ลักษณะเป็นธารน้ำไหลผ่านแผ่นหินลาดชันประมาณ ๒๕-๔๐ องศา ก่อนจะตกลงสู่แอ่งลำธารเบื้องล่าง บริเวณเหนือน้ำตกยังมีลานหินกว้างปกคลุมด้วยพืชพันธุ์ที่ชอบความชุ่มชื้นสูง เช่น ข้าวตอกฤๅษี เฟินและกล้วยไม้หลายชนิด อยู่ห่างจากหมู่บ้านนาปรัง ประมาณ ๕ กิโลเมตร

- **น้ำตกโตนดาดฟ้า** มีลักษณะเป็นน้ำตกสูงเหมือนดาดฟ้า มีหินยื่นคล้ายหลังคาสูงประมาณ ๒๐ เมตร น้ำไหลแรง สองข้างทางเต็มไปด้วยตะไคร่น้ำ มีบรรยากาศที่ร่มรื่นสวยงามเป็นป่าที่สมบูรณ์ ตามทางเดินจะได้ยินเสียงนกและชะนีร้องอยู่เป็นระยะ อยู่ริมถนนสายบ้านสะทอน-สะเดา อยู่ห่างจากที่ทำการอุทยานแห่งชาติประมาณ ๒ กิโลเมตร

- **เมืองลูกหนึ่ง** อยู่บริเวณใกล้ยอดเขาน้ำค้าง มีหินก้อนโต ลักษณะคล้ายกำแพงเมืองโบราณ ซากหินคล้ายมีเมืองใหญ่ๆ เมืองหนึ่ง

- **ค่ายพัก จ.ค.ม. กรมที่ ๘ (อุโมงค์)** เป็นอุโมงค์โจรจีนคอมมิวนิสต์ หรือ อุโมงค์เขาน้ำค้าง เป็นฐานที่มั่นหรือฐานปฏิบัติการใหญ่ที่สุดของ จ.ค.ม. ในแถบนี้ อาศัยแรงงานทั้งชายและหญิงช่วยกันขุดตั้งแต่ปี พ.ศ. ๒๕๑๕ เป็นเวลา ๒ ปี จึงสำเร็จ อุโมงค์มีความยาวประมาณ ๑,๕๐๐ เมตร ภายในแบ่งเป็น ๓ ชั้น มีช่องทางเข้าออก ๑๖ แห่ง ภายในกว้างขวางสามารถเดินเชื่อมต่อกันได้แบ่งเป็นห้องประชุมคลังสะสมเสบียงอาหาร ห้องปฐมพยาบาล สนามยิงปืน โรงจิว สนามบาสเกตบอล ฯลฯ ในปี พ.ศ. ๒๕๓๐ จ.ค.ม. ได้ยุติการสู้รบ อุโมงค์เขาน้ำค้างจึงได้รับการพัฒนาให้เป็นแหล่งท่องเที่ยว อยู่ห่างจากที่ทำการอุทยานแห่งชาติไปตามถนนบ้านสะทอน-สะเดา ประมาณ ๖ กิโลเมตร มีทางแยกเข้าสู่บ้าน ปิยมิตร ๕ ผ่านสวนยางพาราจนถึงอุโมงค์

- **น้ำตกพรุชิง** อยู่ห่างจากที่ทำการอุทยานแห่งชาติประมาณ ๔ กิโลเมตร เป็นน้ำตกชั้นเดียวที่สูงที่สุดในอุทยานแห่งชาติ สายน้ำตกลงมาจากหน้าผาสูง การเดินทางไปสู่ น้ำตกต้องไปตามเส้นทางเดินป่า โดยต้องติดต่อเจ้าหน้าที่ขอเส้นทาง

- **น้ำตกโตนไม้ปัก** สายน้ำตกลงมาจากหน้าผาสูงโดยมีไม้ปักอยู่ตรงกลาง จนเป็นที่มาของชื่อน้ำตกโตนไม้ปัก ตั้งอยู่กลางป่าลึก ต้องใช้เวลาเข้าไปประมาณ ๑ วัน ติดต่อเจ้าหน้าที่นำทางได้ที่ทำการอุทยานแห่งชาติ

- **น้ำตกโตนสูง** มีทั้งหมด ๑๔ ชั้น น้ำตกสายนี้ยังคงความบริสุทธิ์ของธรรมชาติ มีความใสสะอาดเหมาะแก่การท่องเที่ยวและศึกษาธรรมชาติ

๒. อุทยานแห่งชาติสันกาลาศรี

- **บ้านซีหุย** เป็นจุดเด่นทางด้านประวัติศาสตร์ สถานที่แห่งนี้ คือ ชุมชนใหญ่ในสมัยราวร้อยกว่าปีมาแล้ว พื้นที่เป็นที่ราบกว้างขวางนับพันไร่ ที่แวดล้อมไปด้วยภูเขาและลำธาร ชุมชนกลาง ผืนป่าแห่งนี้ต้องล่มสลายลงด้วยโรคระบาด คนดั้งเดิมเป็นคนไทยที่อาศัยอยู่ในมาเลเซีย คือ เมืองไทรบุรี ได้

เดินทางมาเพื่อหาพื้นที่แห่งใหม่ในการอยู่อาศัย มาพบพื้นที่ราบจำนวน ๓ แห่ง คือ บริเวณชายแดนไทย – มาเลเซีย ตรงหลักเขตแดนที่ ๓๙-๔๐ มีชื่อว่า บ้านมะระเหนือ - บ้านมะระใต้

- **ถ้ำกระดุก** อยู่ห่างจากบ้านซีหุย ประมาณ ๑ กิโลเมตร ภายในเป็นลานกว้างคล้ายห้องโถงใหญ่ จุคนได้ราว ๕๐ คน และถ้ำนี้เคยเป็นที่เก็บกระดุกของคนไทยในยุคนั้น

- **ถ้ำผึ้ง** ลักษณะเป็นถ้ำหินปูน ที่มีความงามตามธรรมชาติในทุก ๆ ปีจะมีผึ้งมาทำรังบริเวณชงอียดด้านบนของถ้ำเป็นจำนวนมาก

- **ถ้ำตลอด** อยู่ที่บ้านถ้ำตลอด ซึ่งมีวัดถ้ำตลอดตั้งอยู่ บริเวณนี้เป็นภูเขาหินปูนขนาดใหญ่ ล้อมรอบพื้นที่ตรงกลางไว้ จึงมีต้นไม้ขึ้นอยู่ร่มรื่น และมีถ้ำหลายแห่ง บางแห่งสามารถเดินทะลุถึงกันได้ ภายในถ้ำมีหินงอกหินย้อยสวยงามมาก

- **แม่น้ำเทพา** เป็นลำน้ำสายสำคัญของจังหวัดสงขลา มีต้นน้ำอยู่ในผืนป่าของอุทยานแห่งชาติสันกาลาศรี ต้องเดินทางจากที่ทำการอุทยานแห่งชาติไปอีก ๑๗ กิโลเมตร ถึงบ้านบาโหย จากนั้นต้องเดินผ่านป่าที่บึงเข้าไปอีกประมาณ ๑ กิโลเมตร จะถึงแม่น้ำเทพา ถึงสองฝั่งน้ำเต็มไปด้วยต้นไม้ขนาดใหญ่ร่มรื่นมาก ระหว่างเส้นทางจากบ้านถ้ำตลอดจนถึงบ้านบาโหย จะผ่านไหล่เขาที่ปกคลุมด้วยป่าดิบชื้นหนาแน่น

- **บางเทพา** เกิดจากสายน้ำสองสายที่ไหลมาบรรจบกัน คือ คลองลำตลอดกับคลองเทพา และได้พัดเอาตะกอนดินทรายมาทับถมเกิดเป็นลานกว้างเป็นหาดทราย

อุทยานแห่งชาติเขาปู่-เขาย่า

- **ถ้ำรินเทพนิมิต** อยู่ที่เขาปู่ ในท้องที่หมู่ ๑๑ ตำบลเขาปู่ อำเภอศรีบรรพต จังหวัดพัทลุง เป็นสัญลักษณ์ของตำบลเขาปู่ อยู่ห่างจากสถานีตำรวจภูธรเขาปู่เพียง ๑ กิโลเมตร เชื่อกันว่าเป็นภูเขาศักดิ์สิทธิ์เป็นที่สถิตของดวงวิญญาณ “ ตาปู่ ” ซึ่งเป็นเทพกึ่งคนธรรพ์ เป็นที่เคารพกราบไหว้ของชาวเขาปู่และประชาชนทั่วไป “ ถ้ำรินนิมิต ” เป็นถ้ำที่สวยงามประหลาดมาก แบ่งเป็นห้องโถง หลายห้องคล้ายห้องพระโรงประดับด้วยหินงอก หินย้อย สีขาวราวเกล็ดมณี ห้องที่สองเป็นที่อยู่ของช้างแก้วลักษณะลำตัวเป็นสีเขียวโผล่ออกมาจากผนังถ้ำแค่ครึ่งลำตัว นำแปลกตรงที่ว่ามีวง และงา ๒ ข้างดูคล้ายช้าง

- **ถ้ำวังนายพุด** อยู่ห่างจากที่ทำการอุทยานแห่งชาติประมาณ ๗๐ กิโลเมตร ตั้งอยู่ในท้องที่หมู่ที่ ๕ ตำบลวังอ่าง อำเภอชะอวด จังหวัดนครศรีธรรมราช เป็นถ้ำที่มีความสวยงามวิจิตรการตาด้วยหินงอก หินย้อย ประดับประดา มีความกว้างประมาณ ๑๐ เมตร ความยาว ๒๐๐ เมตร และมีทางลอดทะลุไปอีกด้านหนึ่งได้ และมีลักษณะพิเศษคือ มีถ้ำขนาดเล็ก ๆ เป็นหลืบถ้ำอีกเป็นจำนวนมาก เป็นที่อาศัยของค้างคาวจำนวนมากนับพันๆ ตัว สภาพป่ารอบบริเวณถ้ำก็ยังคงอุดมสมบูรณ์ ปากทางเข้าก็เป็นลานหินกว้างรูปร่างแปลกตา

- **น้ำตกเหริญทอง** อยู่ห่างจากชุมชนบ้านเขาปู่ ประมาณ ๒ กิโลเมตร ในท้องที่ หมู่ที่ ๑ ตำบลเขาปู่ อำเภอศรีบรรพต ชาวบ้านเรียกว่า น้ำตกร้อยชั้น ต้นน้ำเกิดจากเทือกเขาบรรทัด และเทือกเขานครศรีธรรมราช อยู่สูงจากระดับน้ำทะเลประมาณ ๒๔๐ เมตร ไหลลดหลั่นลงมาจากผาหินเป็นแนวยาวชั้นที่ ๑๓ สวยงามมากที่สุด มีจุดพักผ่อนวิมวองเป็นทิวทัศน์เขตห้ามล่าสัตว์ป่าทะเลน้อย และเขาปู่-เขาย่า ซึ่งตั้งอยู่โดดเด่นกลางที่ราบโอบล้อมด้วยเทือกเขา

- **น้ำตกเขาคราม** อยู่ในบริเวณป่าเขาคราม ตำบลบ้านนา กิ่งอำเภอศรีนครินทร์ ห่างจากถนนเพชรเกษมประมาณ ๗ กิโลเมตร มีน้ำตก ๙ ชั้น สูงราว ๗๐๐ เมตร หน้าผาสวยงาม ผาหิน ลาดกว้าง ในลำธารมีฝูงปลาโสด ปลาหวด ปลาโทง ปลาแก้มขี้ มาแหวกว่ายวนเวียนอยู่ ประกอบกับความเย็นฉ่ำจากละอองน้ำตก ทำให้เกิดบรรยากาศน่ารื่นรมย์ยิ่งนัก

- **ถ้ำมัจฉาปลาวน** เป็นถ้ำขนาดกลาง มีห้องโถงใหญ่ถึง ๓ ห้อง ภายในถ้ำมีหินงอกหินย้อย มีแอ่งน้ำกว้างประมาณ ๑๐๐ ตารางเมตร มีฝูงปลาหมักอาศัยอยู่เป็นจำนวนมาก นอกจากปลา ถ้ำนี้ยังเป็นที่อยู่อาศัยของค้างคาวหลายประเภท อาทิ ค้างคาวหน้ายักษ์ และค้างคาวมงกุฏ เป็นต้น ถ้ำมัจฉาปลาวนอยู่ห่างจากที่ทำการอุทยานแห่งชาติประมาณ ๒ กิโลเมตร

- **ผาผึ้ง** เป็นผาหินปูนสีขาวสูงชัน ในช่วงฤดูร้อนระหว่างเดือนกุมภาพันธ์-เมษายน ของทุกปี จะมีฝูงผึ้งหลวงมาทำรังบริเวณหน้าผานับร้อยรัง นอกจากนี้ยังเป็นจุดชมทิวทัศน์ที่สามารถมองเห็นผืนป่าปกคลุมทั่วหุบเขากว้าง ผาผึ้งอยู่ห่างจากที่ทำการอุทยานแห่งชาติเพียง ๓๐๐ เมตร

- **น้ำตกปากแจ่ม** อยู่ในท้องที่หมู่ที่ ๓ ตำบลปากแจ่ม อำเภอห้วยยอด จังหวัดตรัง เป็นน้ำตกที่มีความสวยงาม มีน้ำไหลตลอดปี เป็นแหล่งต้นน้ำที่สำคัญของจังหวัดตรังอีกด้วย

- **น้ำตกน้ำปลิว** อยู่ในท้องที่หมู่ที่ ๒ ตำบลหนองปรือ อำเภอรำไพบุรี จังหวัดตรัง เป็นน้ำตกขนาดเล็ก แต่มีน้ำไหลตลอดปี เหนือน้ำจะเป็นพื้นที่กว้างที่มีต้นประชันหนาแน่น ซึ่งชาวบ้านเรียกว่า “ดงประ” ช่วงฤดูแล้งใบประจะเปลี่ยนเป็นสีแดงทั้งดง แลดูแปลกตาสวยงามอย่างยิ่ง

- **น้ำตกธาราวรินทร์** อยู่ในท้องที่หมู่ที่ ๑ ตำบลน้ำตก อำเภอทุ่งสง จังหวัดนครศรีธรรมราช เป็นแหล่งน้ำซับขนาดใหญ่ ซึ่งไหลลดหลั่นลงมาเป็นชั้น ๆ เลียบลายหินปูน มีความสวยงามมาก

- **น้ำตกหนานควายพลัด** อยู่ในท้องที่หมู่ที่ ๕ ตำบลน้ำผุด อำเภอเมือง จังหวัดตรัง เป็นน้ำตกที่เกิดจากเทือกเขาบรรทัดไหลลดหลั่นกันมาเป็นชั้น ๆ รวมเป็นลำธารสายใหญ่ ซึ่งเป็นต้นกำเนิดของคลองลำภูรา

- **น้ำตกหนานสวรรค์** อยู่ในท้องที่หมู่ที่ ๕ ตำบลวังอ่าง อำเภอชะอวด จังหวัดนครศรีธรรมราช เป็นน้ำตกขนาดเล็ก เกิดจากแหล่งน้ำซับบนเทือกเขาบรรทัดตกลงมาเป็นแอ่งน้ำน้อยใหญ่ ไหลลงสู่อ่างเก็บน้ำห้วยน้ำใส

- **น้ำตกหนานปลิว** อยู่ในท้องที่หมู่ที่ ๙ ตำบลลานข่อย อำเภอป่าพะยอม จังหวัดพัทลุง เป็นน้ำตกที่เกิดจากเทือกเขาบรรทัด มีความสูงมาก ตกลงมาจากหน้าผาลดหลั่นกันมาเป็นชั้น ๆ ไหลลงสู่คลองน้ำใสและลงคลองชะอวด บริเวณน้ำตกเป็นป่าดิบชื้นที่อุดมสมบูรณ์

- **น้ำตกควนประ** อยู่ในท้องที่หมู่ที่ ๕ ตำบลน้ำผุด อำเภอเมือง จังหวัดตรัง เป็นน้ำตกที่มีความสวยงาม เกิดจากเทือกเขาบรรทัด ไหลลดหลั่นลงมาเป็นชั้นรวมเป็นลำธารสายใหญ่ซึ่งเป็นต้นกำเนิดของคลองลำภูรา

อุทยานแห่งชาติน้ำตกทรายขาว

- **น้ำตกทรายขาว** เป็นน้ำตกที่ตกจากหน้าผาสูงประมาณ ๔๐ เมตร ไหลจากยอดเขานางจันทร์สายน้ำไหลตามแนวหุบเขาลงสู่ที่ราบเบื้องล่าง คดเคี้ยวลดหลั่นลงมาเป็นชั้น ๆ ซึ่งบางตอนเกิดเป็นแอ่งน้ำขนาดใหญ่ลึก และเป็นหน้าผาสูงชันมองดูสวยงาม มีทางเท้าเดินขึ้นถึงตัวน้ำตก ระยะทางประมาณ ๔๐๐ เมตร สองข้างทางลำธารมีก้อนหินใหญ่น้อย และต้นไม้ขึ้นปกคลุมตลอดทางเดินให้ความร่มรื่นและสวยงามเป็นอย่างยิ่ง

- **น้ำตกโฝงโฝง** เป็นน้ำตกที่เกิดจากเทือกเขานางจันทร์ ไหลตกลดหลั่นลงมาเป็นชั้นบันได มี ๗ ชั้น จากที่ราบชั้นล่างสุดซึ่งมีแอ่งน้ำตกขนาดใหญ่ มองขึ้นไปยังผาน้ำตกชั้นบนจะมองเห็นน้ำตกไหลลงมาเป็นสายน้ำคดเคี้ยวตามหน้าผาและโขดหิน พื้นที่บริเวณสองข้างลำธารและบริเวณใกล้น้ำตกมีความร่มรื่นถูกปกคลุมด้วยพันธุ์ไม้นานาชนิดซึ่งขึ้นอยู่หนาแน่น อยู่บริเวณบ้านโฝงโฝงใน หมู่ที่ ๘ ตำบลปากถ่อ อำเภอโคกโพธิ์ จังหวัดปัตตานี ใช้เส้นทางสายปัตตานี-ยะลา ตามทางหลวงแผ่นดินหมายเลข ๔๐๙ มีทางแยกขวาที่บ้านปากถ่ออีก ๖ กิโลเมตร ถึงน้ำตกโฝงโฝง

- **น้ำตกพระไม้ไผ่** เป็นน้ำตกที่เกิดจากต้นน้ำยอดเขาใหญ่ ไหลลงสู่แม่น้ำเทพา เป็นน้ำตกขนาดเล็ก ตกจากผาหินกว้างประมาณ ๑๐ เมตร มีความสูงประมาณ ๒๐ เมตร ซอกซอนไป ตามโขดหินจนถึงลานหินแกรนิตขนาดใหญ่จากนั้นสายน้ำจะแผ่กว้างออกแล้วไหลลงสู่ลำธารเบื้องล่างซึ่งจะไหลไปรวมกับแม่น้ำเทพา บริเวณน้ำตกจะมีพระพุทธรูปซึ่งชาวบ้านโหนดร่วมใจกันสร้างไว้นามว่า “พระเวฬุวัน” น้ำตกพระไม้ไผ่อยู่ห่างจากน้ำตกทรายขาว ๒๐ กิโลเมตร ตั้งอยู่ที่บ้านห้วยบอน หมู่ที่ ๒ ตำบลนาโหนด อำเภอสะบ้าย้อย จังหวัดสงขลา ใช้เส้นทางสายทรายขาว-สะบ้าย้อย มีทางแยกซ้ายที่บ้านโหนดอีก ๓ กิโลเมตร เข้าสู่ น้ำตก

- **น้ำตกอรุณวาริน** เป็นน้ำตกที่ไหลลงมาจากเทือกเขานางจันทร์ อีกด้านหนึ่งของน้ำตกทรายขาว ลักษณะน้ำตกจะแบ่งออกเป็นชั้น ๆ รวม ๗ ชั้น แต่ละชั้นจะห่างกันประมาณ ๓๐๐-๕๐๐ เมตร ในแต่ละชั้นของน้ำตกจะมีลักษณะสวยงามแตกต่างกันออกไป มีลักษณะโดดเด่นเป็นของตัวเอง น้ำตกทั้ง ๗ ชั้น จะมีลำธารไหลคดเคี้ยวและมีแอ่งน้ำอยู่ด้านหน้าน้ำตกขนานไปด้วยกล้วยไม้ป่าเป็นแนวทั้งสองด้านทางเดิน ชั้นบนสุดเป็นผาหินสูง ๒๐ เมตร สายน้ำตกลงมาตามโขดหินลดหลั่นกันลงสู่แอ่งน้ำตกเบื้องล่าง น้ำตกอรุณวารินอยู่ในท้องที่ หมู่ที่ ๔ ตำบลทุ่งพลา อำเภอโคกโพธิ์ ทางเข้าอยู่บริเวณ กม.๓๓ ตรวงวัดห้วยเงาะ เลี้ยวขวาเข้าไปอีกประมาณ ๗ กิโลเมตร จะถึงน้ำตก

- **น้ำตกพรบอน** เป็นน้ำตกที่เกิดจากต้นน้ำของยอดเขาใหญ่ มีหลายชั้นตั้งอยู่ในท้องที่บ้านแกแดด ตำบลธารคีรี อำเภอสะบ้าย้อย จังหวัดสงขลา มีสภาพป่าที่สมบูรณ์เหมาะในการเดินป่าเพื่อศึกษาธรรมชาติ

- **เส้นทางเดินป่าสู่ยอดเขาสันกาลาศีรี** นอกจากพืชพันธุ์และสัตว์ป่ามากมายแล้ว ระหว่างทางยังมีสิ่งที่น่าสนใจ เช่น ถ้ำวิปัสสนาเขาหินช้าง หินสลักพระนามาภิไธยสมเด็จพระศรีนครินทราบรมราชชนนี และสมเด็จพระเจ้าพี่นางเธอเจ้าฟ้ากัลยาณิวัฒนา กรมหลวงนราธิวาสราชนครินทร์ จุดชมทิวทัศน์เขาหินช้าง จุดรอยต่อของ ๓ จังหวัด ฯลฯ ผู้สนใจติดต่อเจ้าหน้าที่นำทางได้ที่ทำการอุทยานแห่งชาติ แต่จะเปิดให้เดินป่าเฉพาะในช่วงเดือนกุมภาพันธ์ - กรกฎาคม โดยมีเจ้าหน้าที่นำทางคอยให้ความรู้ตลอดเส้นทาง การเดินทางสู่ยอดเขาใช้เวลา ๒ วัน ๑ คืน

- **ยอดเขาหินช้าง** เป็นยอดเขาอีกยอดหนึ่งของเทือกเขานางจันทร์ มีความสูงประมาณ ๕๐๐ เมตรจากระดับน้ำทะเล บนยอดเขามีลานกว้างประมาณ ๒ ไร่ มีก้อนหินขนาดใหญ่ สามารถมองเห็นจากเชิงเขา รูปลักษณะคล้ายช้างหรือรูปสัตว์โบราณ สามารถมองเห็นทัศนียภาพของพื้นที่ราบตอนล่างและที่ชายทะเลของจังหวัดปัตตานี ซึ่งเป็นจุดชมทิวทัศน์ที่สวยงามมากจุดหนึ่ง ตั้งอยู่บริเวณที่ทำการอุทยานแห่งชาติน้ำตกทรายขาว หมู่ที่ ๕ ตำบลทรายขาว อำเภอโคกโพธิ์ จังหวัดปัตตานี

- **แก่งหินห้วยลำพระยา** เป็นแก่งหินที่สวยงามมีอยู่ตลอดแนวลำธารห้วยลำพระยาเหมาะในการเดินทางไปชมธรรมชาติ และพักผ่อนหย่อนใจนอกจากนี้ยังมีอ่างเก็บน้ำเชื่อมกับเขื่อนลำพระยา เป็นสถานที่พักผ่อนหย่อนใจได้อีกบริเวณหนึ่งด้วย ตั้งอยู่บริเวณป่าเหนือบ้านลำพระยา ตำบลลำพระยา อำเภอเมือง จังหวัดยะลา

อุทยานแห่งชาติบางลาง

- **เขื่อนบางลาง** ตั้งอยู่ที่บ้านบางลาง ตำบลเขื่อนบางลาง อำเภอบันนังสตา อยู่ห่างจากตัวจังหวัดยะลา ๕๘ กิโลเมตร ไปตามทางหลวงแผ่นดินหมายเลข ๔๑๐ (ยะลา-เบตง) ถึงบ้านกาโสด หลักกิโลเมตรที่ ๔๖ แยกเข้าเขื่อน ๑๒ กิโลเมตร เขื่อนบางลาง สร้างแล้วเสร็จเมื่อเดือนพฤษภาคม ๒๕๒๔ ตัวเขื่อนเป็นเขื่อนหินทิ้งแกนดินเหนียว สูง ๘๕ เมตร ยาว ๔๒๒ เมตร สันเขื่อนกว้าง ๑๐ เมตร ฐานเขื่อนกว้าง ๓๖๖ เมตร สามารถผลิตกระแสไฟฟ้าได้ ๗๒,๐๐๐ กิโลวัตต์ มีพื้นที่ผิวน้ำระดับสูงสุด ๕๑ ตารางกิโลเมตร สามารถล่องแพหรือนั่งเรือชมทัศนียภาพ เกาะแก่งเหนือเขื่อนบางลาง สัมผัสธรรมชาติของป่าฮา

ลาบลา ผืนป่าบริสุทธิ์ซึ่งอุดมไปด้วยพันธุ์ไม้แปลกๆ ซึ่งเป็นพันธุ์เฉพาะถิ่นขึ้นอยู่เป็นจำนวนมาก เช่น ใบไม้สีทอง ปาล์มบังสุรย์ เฟินดึกดำบรรพ์ บัวผุด เป็นต้น สามารถชมสัตว์ป่านานาชนิด เช่น ผูงกระทิง กวางป่า หมูป่า เก้ง นากใหญ่ขนเรียบ ผูงลิง ค่าง กินยอตหลุมพอริมฝั่งคลองต่าง ๆ ในผืนป่าฮาลา นอกจากนี้ยังได้สัมผัสนกหลากหลายชนิด เช่น นกชนหิน นกเงือกปากดำ นกกาฮังที่หาดูได้ง่ายบริเวณคลองน้ำใส คลองฮาลา และคลองฮาลาชะห์ ตลอดจนน้ำตกที่สวยงามหลายแห่ง เช่น น้ำตกกิตติโชควัฒนา น้ำตกคลองโต๊ะโมะ และน้ำตกคลองน้ำใส

- **ทะเลสาบธารโต** เป็นทะเลสาบเหนือเขื่อนบางลาง เกิดจากการกักน้ำท่วมเป็นบริเวณกว้าง มีความกว้างประมาณ ๒ กิโลเมตร ยาว ๖ กิโลเมตร มีทิวทัศน์และบรรยากาศที่สวยงามแปลกตา และเกาะที่อยู่กลางทะเลสาบธารโต ชื่อ **เกาะหัวล้าน** มีเนื้อที่ประมาณ ๑ ตารางกิโลเมตร นอกจากนี้ยังประกอบด้วยเกาะเล็ก ๆ อีกมากมาย

- **น้ำตกธารโต** เดิมกรมป่าไม้ได้จัดตั้งเป็นวนอุทยานน้ำตกธารโตมาตั้งแต่ พ.ศ. ๒๕๐๓ เป็นน้ำตกที่มีน้ำไหลลดหลั่นกันมารวม ๙ ชั้น แต่ละชั้นสูงประมาณ ๒๐ เมตร และไหลลดหลั่นต่อเนื่องกันลงมาตามซอกหิน ทุกชั้นมีทางเดินเท้าสามารถเดินชมความงามได้ตลอด บริเวณน้ำตกชั้นที่ ๓-๕ มีศาลาพักผ่อนความงามของน้ำตกและผืนป่า ชั้นที่ ๙ เป็นชั้นสูงสุด สายน้ำไหลตกจาก หน้าผาสูงประมาณ ๓๐ เมตร ระยะทางจากชั้น ๑-๙ ประมาณ ๕๐๐ เมตร ผ่านไปตามป่าดงดิบร่มครึ้น เหมาะแก่การดูนกซึ่งมีอยู่หลายชนิด เช่น นกพญาปากกว้างเล็ก นกบั้งรอกเขียวอกแดง นกกาข่นน้ำหลังแดง นกกินปลีแดง นกโพระดก คางแดง ฯลฯ น้ำตกธารโตอยู่ห่างจากที่ทำการอุทยานแห่งชาติประมาณ ๑ กิโลเมตร

- **น้ำตกละอองรุ่ง** เป็นจุดชมทะเลหมอกในช่วงเดือนตุลาคม - มีนาคม น้ำตกอยู่ท่ามกลางผืนป่าดิบชื้นที่งดงามมาก มี ๔ ชั้น จากน้ำตกชั้นที่ ๑ เดินเลียบบธารน้ำไปประมาณ ๒๐๐ เมตร จะถึงน้ำตกชั้นที่ ๔ ซึ่งเป็นชั้นที่สูงและสวยงามที่สุด สูงประมาณ ๕๐ เมตร กระแสน้ำไหลลงสู่ชั้นที่ ๓ เท่านั้น จากจุดนี้สายน้ำจะทิ้งตัวสู่แอ่งเบื้องล่างอย่างแรงจนเกิดเป็นละอองน้ำฟุ้งกระจาย เมื่อกระทบแสงแดดจะเกิดรุ้งสวยงาม จนเป็นที่มาของชื่อน้ำตก น้ำตกละอองรุ่งตั้งอยู่บริเวณหน่วยพิทักษ์อุทยานแห่งชาติที่ บล.๔ (น้ำตกละอองรุ่ง) ในเขตอำเภอเบตงสามารถเดินทางไปตามทางหลวงแผ่นดิน หมายเลข ๔๑๐ (ยะลา-เบตง) ตรงหลักกิโลเมตรที่ ๙๗ จะมีทางแยกขวามือเข้าไปเพียง ๔๐๐ เมตร

- **น้ำตกฮาลาชะห์** อยู่ในเขตหน่วยพิทักษ์อุทยานแห่งชาติที่บล. ๒ (โต๊ะโมะ) ห่างจากตัวเมืองยะลาประมาณ ๙๐ กม. แยกจากทางหลวงแผ่นดินสายยะลา-เบตง เข้าทางเขื่อนบางลาง น้ำตก มีความสูงประมาณ ๑๐๐ เมตร เหมาะแก่การดูนกเงือก ชมใบไม้สีทอง ศึกษาวิถีชีวิตชนเผ่าซาไก นอกจากนี้บริเวณพื้นที่ใกล้เคียงยังมีน้ำตกจิ้งจก น้ำตกกิตติโชควัฒนา น้ำตกจุฬารณัฒนาฯ น้ำตกบ้านแก้ว อาคารพิพิธภัณฑ์ประวัติศาสตร์โจรจันคอมมิวนิสต์มลายูและโปงดินที่สัตว์ลงมาหากิน

- **ผืนป่าฮาลาบลา** อยู่ในอุทยานแห่งชาติบางลาง และเขตรักษาพันธุ์สัตว์ป่าฮาลา-บาลา รวมกับผืนป่าของอ่างเก็บน้ำบางลาง บริเวณผืนป่ายังคงความอุดมสมบูรณ์มาก มีเทือกเขาสลับซับซ้อน เป็นที่อยู่อาศัยของนกเงือก รวมไปถึงสัตว์ป่าต่าง ๆ อาทิ กระทิง ช้างป่า เก้ง กวางป่า เป็นต้น การเดินทางต้องใช้เส้นทางด่านหมู่บ้านจุฬารณัฒนา ๙ เข้าทางหลังเขื่อนบางลางไปตามถนนที่คดเคี้ยวบนเทือกเขาจะสามารถมองเห็นจุดชมวิวเหนืออ่างเก็บน้ำที่สวยงาม

อุทยานแห่งชาติบูโด-สุไหงปาตี

- **น้ำตกปาโจ** ตั้งอยู่บริเวณบ้านปาโจ อำเภอบาเจาะ จังหวัดนราธิวาส เป็นน้ำตกขนาดใหญ่ของผืนป่าบูโดที่มีน้ำไหลตลอดปี มีน้ำตก ๔ ชั้น ชั้นแรกมีขนาดใหญ่และสวยที่สุด สายน้ำไหลตกจากลานผาหินกว้าง สูงประมาณ ๖๐ เมตร ลงสู่แอ่งน้ำใหญ่ ในช่วงฤดูฝนน้ำตกปาโจจะยิ่งงดงามตระการตา

ด้วยปริมาณน้ำมหาศาล สภาพป่าบริเวณนี้เป็นป่าดิบชื้นที่สมบูรณ์ มีพันธุ์ไม้หลายชนิด เช่น กะล่อน หลุมพอ ฯลฯ ตามพื้นป่ามีหวายปาล์ม หลากหลายชนิด สัตว์ที่พบเห็นง่าย ได้แก่ ค่างแว่นถิ่นใต้ นกกาฝากทองสีส้ม เป็นต้น

- **น้ำตกฉัตรวาริน** ตั้งอยู่บริเวณบ้านโพลอง ตำบลโตะเต็ง อำเภอสุโขทัย จังหวัดนราธิวาส เดิมมีชื่อว่า ไอบาดง เป็นน้ำตกขนาดใหญ่ มีทั้งหมด ๗ ชั้น สายน้ำไหลลงมาจากโขดหินลดหลั่นต่อเนื่องกันอย่างงดงาม อยู่ห่างจากอำเภอสุโขทัย ๕ กิโลเมตร

- **น้ำตกพุดเสด็จ** ตั้งอยู่บริเวณบ้านแบเราะ ตำบลปะลุกาสนอ อำเภอเมือง จังหวัดนราธิวาส เป็นผาน้ำตกถึง ๔ ชั้น แต่ละชั้นมีความสวยงามมากและมีความสูงมาก สำหรับชั้นที่สองเป็นชั้นที่สวยงามมากที่สุด มีความสูงประมาณ ๑๒ เมตร มีแอ่งน้ำขนาดใหญ่รองรับด้วย อยู่ห่างจากอำเภอบาเจาะ ๑๐ กิโลเมตร

- **น้ำตกจำปากอ** อยู่บริเวณบ้านจำปากอ ตำบลกาเยาะมาตี อำเภอบาเจาะ จังหวัดนราธิวาส อยู่ห่างจากอำเภอบาเจาะ ๑๖ กิโลเมตร

- **น้ำตกคูแวว** ตั้งอยู่บริเวณบ้านบาเราะ ตำบลปาลุกาสนอ อำเภอบาเจาะ จังหวัดนราธิวาส เป็นผาน้ำตก มี ๔ ชั้น แต่ละชั้นมีความสวยงามมาก

- **ศาลาราทศน์** เป็นพลับพลาที่ประทับของพระบาทสมเด็จพระปกเกล้าเจ้าอยู่หัวรัชกาลที่ ๗ ในคราวเสด็จประพาสจังหวัดนราธิวาส

อุทยานแห่งชาติน้ำตกซีโป

- **น้ำตกซีโป** เป็นน้ำตกขนาดใหญ่มี ๙ ชั้น ชั้นที่ ๗ เป็นชั้นที่สวยงามที่สุด สายน้ำแผ่กว้างสวยงามแอบเต็มหน้าผาสูงประมาณ ๓๐ เมตร ลงสู่แอ่งน้ำเบื้องล่าง สามารถเล่นน้ำได้ น้ำตกซีโป เป็นต้นน้ำของลำห้วยที่ชาวบ้านนำไปใช้ปลูกกลองกอร์สดีน้ำตกชั้นแรกอยู่ไม่ไกลจากที่ทำการอุทยานแห่งชาติ มีแอ่งน้ำกว้างที่เกิดจากการสร้างฝายกั้นน้ำ จากที่ทำการอุทยานแห่งชาติมีทางเดินขึ้นสู่น้ำตกชั้นต่างๆ

- **น้ำตกไอร์ซือดอ** เป็นน้ำตกสวยงามมาก มีความสูงจากน้ำตก ๗ ชั้น ความสูงประมาณ ๒๐๐-๓๐๐ เมตร อุดมสมบูรณ์ด้วยพรรณไม้หายากชนิด ตั้งอยู่ที่หมู่ที่ ๑ ตำบลศรีบรรพต อำเภอศรีสาคร จังหวัดนราธิวาส ห่างจากที่ทำการอุทยานแห่งชาติประมาณ ๒๐ กิโลเมตร

- **น้ำตกยกากาบองอ** เป็นน้ำตกขนาดกลาง เกิดจากลำธาร ๒ สายไหลมาบรรจบกันแล้วตกลงจากหน้าผาสูงชันประมาณ ๖๐ เมตร มีโขดหินเรียงรายกัน รวม ๙ ชั้น มีน้ำไหลตลอดปี โดยเฉพาะในหน้าฝนจะงดงามมาก ตั้งอยู่ที่หมู่ที่ ๓ ตำบลศรีบรรพต อำเภอศรีสาคร จังหวัดนราธิวาส ห่างจากน้ำตกไอร์ซือดอประมาณ ๑๕ กิโลเมตร

อุทยานแห่งชาติอ่าวมะนาว-เขาดันหยง

- **น้ำตกธาราสวรรค์** เป็นน้ำตกที่อยู่ในชายป่าริมหาดทรายบริเวณชายหาดเขาดันหยง ห่างจากที่ทำการอุทยานแห่งชาติ ตามเส้นทางเดินเท้าประมาณ ๔๐๐ เมตร มีต้นกำเนิดจากยอดเขาดันหยง ในเขตพระราชฐานพระตำหนักทักษิณราชินีเวศน์ ไหลลงสู่อ่าวไทยในเขตอุทยานแห่งชาติ

อ่าวมะนาว-เขาดันหยง บริเวณชายหาดเขาดันหยงเป็นน้ำตกที่มีขนาดใหญ่และสูงชันมาก นักท่องเที่ยวสามารถนั่งพักผ่อนชมธรรมชาติหรือลงเล่นน้ำได้

- **น้ำตกกริมผา** เป็นน้ำตกที่อยู่ห่างจากที่ทำการอุทยานแห่งชาติโดยการเดินทางโดยรถยนต์หรือรถจักรยานยนต์ ประมาณ ๒.๕ กิโลเมตร อยู่ติดกับชุมชนบ้านนากอฮูเต มีต้นกำเนิดในลักษณะเดียวกับน้ำตกธาราสวรรค์แต่ไหลลงสู่ที่ราบภายในหมู่บ้าน เป็นน้ำตกขนาดใหญ่และสูงชันกว่าน้ำตกธาราสวรรค์ แต่เนื่องจากการเดินทางในช่วงหน้าฝนไม่ค่อยสะดวก เส้นทางเข้ามีหลุมบ่อขนาดใหญ่และน้ำท่วมเส้นทาง อุทยานแห่งชาติจึงยังไม่เปิดให้เป็นที่ยอดนิยมแต่กำลังปรับปรุงพื้นที่เพื่อให้แหล่งท่องเที่ยวแห่ง

ใหม่ของอุทยานแห่งชาติในอนาคตต่อไป น้ำตกธาราสวรรค์และน้ำตกกริมผา จะมีน้ำไหลหลากและสวยงาม เฉพาะหน้าฝน ประมาณ ๓-๔ เดือนเท่านั้น แต่หลังจากนั้นน้ำจะแห้งสนิท

วนอุทยาน

วนอุทยานควนเขาวัง

- วนอุทยานควนเขาวัง อยู่ในท้องที่ตำบลลนสูง อำเภอหาดใหญ่และรัตภูมิ จังหวัดสงขลา อยู่ในเขตป่าสงวนแห่งชาติป่าควนเขาวัง ป่าคลองต่อ และป่าเทือกเขาแก้ว มีเนื้อที่ประมาณ ๒,๐๓๗.๕๐ ไร่ โดยกรมป่าไม้ได้ประกาศจัดตั้งเป็นวนอุทยานเมื่อวันที่ ๑๒ กันยายน ๒๕๓๘ ลักษณะภูมิประเทศ เป็นเทือกเขาสูงจากระดับน้ำทะเลปานกลางประมาณ ๒๐๐ เมตร มีทิวทัศน์สวยงาม มีพื้นที่ป่าค่อนข้างสมบูรณ์ พันธุ์ไม้ที่พบได้แก่ พะยอม ประดู่ กันเกรา หลุมพอ สีเสียด ยางนา สัตว์ป่าที่พบได้แก่ กวาง กระรอก ตะกวด กระเจง สัตว์เลื้อยคลาน และนกชนิดต่างๆ

วนอุทยานเมืองเก่าชัยบุรี

- วนอุทยานเมืองเก่าชัยบุรี อยู่ในท้องที่บ้านคอกวัว หมู่ที่ ๑ ตำบลชัยบุรี อำเภอเมือง จังหวัดพัทลุง มีเนื้อที่ประมาณ ๑,๘๗๕ ไร่ โดยกรมป่าไม้ได้ประกาศจัดตั้งเป็นวนอุทยานเมื่อวันที่ ๒๑ สิงหาคม ๒๕๔๔ ลักษณะภูมิประเทศ เป็นภูเขาหินปูนตั้งอยู่บนพื้นที่ราบกลางทุ่งนาและสวนยางพารา มีหน้าผาสูงชันสลับซับซ้อน เขาชัยบุรีมีจุดสูงสุด ๔๐๓ เมตร จากระดับน้ำทะเลปานกลาง โดยทั่วไปมีสภาพเป็นโขดหินน้อยใหญ่ ดินเป็นดินเหนียว ดินร่วนปนดินเหนียวและมีดินร่วนปนทรายอยู่เล็กน้อย สภาพป่าเป็นป่าดิบชื้น พันธุ์ไม้ที่พบได้แก่ ตะเคียนหิน ยางเสียน กระบาก เหยียง มะม่วงป่า รักเขา พิกุลป่า สมอ ไทร เลียบ จั้ว ไพล พลอง ผาด แก้ว หนามขี้แรด ไม้พื้นล่าง ได้แก่ มะกรูดผี ไม้โร (จิ้ง) เต่าร้าง กล้วยป่า ไม้เลื้อยชนิดต่างๆ สมุนไพรจำนวนมาก ได้แก่ คนทีดำ คนทีแดง จันทน์แดง สลัดได ดีปลีเชือก สัมป่อย กากหลง ขอบชะนางแดง ขอบชะนางดำ ขอบชะนางขาว ดิงู กระดุกไก่ ชันทองพยับบาท เป็นต้น และมีกล้วยไม้ชนิดต่างๆ ที่สำคัญ ได้แก่ รองเท้านารี สัตว์ป่าที่พบ ได้แก่ ลิงต่างๆ ลิ่น ชะมด อีเห็น กระเจง กระรอก บ่าง เม่น กระแต นางอาย ค้างคาว สัตว์ป่าจำพวกนก ได้แก่ ไก่ป่า นกขมิ้น นกเขา นกเค้าแมว นกตบยุง เหยี่ยว กาเหว่า นกปรอดชนิดต่างๆ นกกางเขนดง นกกางเขนบ้าน นกกินปลี และนกกินแมลง ชนิดต่างๆ จำนวนมาก

เขตรักษาพันธุ์สัตว์ป่า

เขตรักษาพันธุ์สัตว์ป่าโตนงาช้าง

- **น้ำตกโตนงาช้าง** เป็นน้ำตกที่สวยงามมาก อยู่ในท้องที่ อำเภอหาดใหญ่ จังหวัดสงขลา น้ำตกแบ่งเป็น ๗ ชั้นแต่ละชั้นมีความสวยงาม ซึ่งอยู่ห่างจากตัวเมืองหาดใหญ่ ๒๖ กิโลเมตร ตามทางหมายเลข ๔ ถึงหลักกิโลเมตรที่ ๑๓ บ้านหุแร่ เลี้ยวซ้ายอีก ๑๓ กิโลเมตร ถึงน้ำตกโตนงาช้าง

- **น้ำตกโตนปลิว** เป็นน้ำตกที่สวยงามมาก อีกแห่งหนึ่งอยู่ในท้องที่อำเภอรัตภูมิ จังหวัดสงขลา ห่างจากตัวเมืองหาดใหญ่ประมาณ ๒๘ กิโลเมตร ใช้ทางหลวงหมายเลข ๔ ผ่านสวนพฤกษศาสตร์วรรณคดีภาคใต้ เลี้ยวซ้ายอีกประมาณ ๘ กิโลเมตร มีชั้นน้ำตก ๑๒ ชั้น

- **น้ำตกบริพัตร** อยู่ทางทิศตะวันตกของเขตรักษาพันธุ์สัตว์ป่าโตนงาช้าง อยู่ในท้องที่อำเภอรัตภูมิ ห่างจากตัวเมืองหาดใหญ่ ๕๑ กิโลเมตร

- **น้ำตกปাহัน** อยู่ในท้องที่ อำเภอกวนกาหลง จังหวัดสตูล ใช้เส้นทางหลวง ๔๐๖ ถึงบริเวณบ้านทุ่งนุ้ย เลี้ยวซ้ายเข้าไป ๘ กิโลเมตร มีความสวยงามตามธรรมชาติอีกแห่งหนึ่ง

- **น้ำตกผาดำ** อยู่ในท้องที่อำเภอสะเดา จังหวัดสงขลา ห่างจากตัวเมืองหาดใหญ่ ๓๖ กิโลเมตร ยังมีความสวยงามตามธรรมชาติอย่างมาก

เขตรักษาพันธุ์สัตว์ป่าเขาบรรทัด

- **โตนแพรทอง** หรือน้ำตกบ้านโตน ตั้งอยู่หมู่ที่ ๕ ตำบลลำสินธุ์ กิ่งอำเภอศรีนครินทร์ จังหวัดพัทลุง เดินทางจากตัวเมืองไปตามทางหลวงหมายเลข ๔ ประมาณ ๑๘ กิโลเมตร มีทางแยกถนนสายคลองหมวยบ้านงหรา ระยะทางประมาณ ๙ กิโลเมตร ถึงทางแยกบ้านโตน ต่อไปทางทิศตะวันตก ประมาณ ๕ กิโลเมตร

- **น้ำตกไพรวัลย์** ตั้งอยู่ในหน่วยพิทักษ์ป่าบ้านพุด เขตรักษาพันธุ์สัตว์ป่าเขาบรรทัด ตำบลคลองเฉลิม เป็นน้ำตกขนาดใหญ่ เจียบสงบร่มเย็นด้วยพรรณไม้นานาชนิด บริเวณน้ำตกมีร้านอาหารบริการ การเดินทาง จากตัวเมืองพัทลุง ใช้ทางหลวงหมายเลข ๔ ถึงสามแยกงหราแล้วขวาเข้าทางหลวงหมายเลข ๔๑๒๒ ประมาณ ๒๙ กิโลเมตร และจะมีป้ายบอกทางไปน้ำตกอีก ๓ กิโลเมตร

- **น้ำตกลานหม่อมจ้อย** เป็นน้ำตกที่อยู่ท่ามกลางป่าที่ร่มรื่น อยู่ในบริเวณหน่วยพิทักษ์สัตว์ป่า บ้านตะโหมด ลักษณะของน้ำตกจะแบ่งเป็นชั้นๆ แต่ละชั้นมีชื่อต่างกัน มีแอ่งน้ำสามารถเล่นน้ำได้ การเดินทาง จากอำเภอตะโหมด ใช้เส้นทางหมายเลข ๔๑๒๑ และต่อด้วยเส้นทางหมายเลข ๔๒๓๗ ประมาณ ๑๘ กิโลเมตร จนถึงวัดตะโหมด น้ำตกจะอยู่เลยวัดตะโหมดไป ประมาณ ๔-๕ กิโลเมตร

- **น้ำตกเขาช่อง** อยู่ในบริเวณสวนพฤกษศาสตร์เขาช่อง ตั้งอยู่ริมถนนตรัง-พัทลุง ในเขตอำเภอนาโยง จังหวัดตรัง ห่างจากตัวเมืองประมาณ ๒๑ กิโลเมตร มีน้ำตกจากภูเขาสูงไหลลงมาตามหน้าผาชอกหินสวยงามมาก

- **น้ำตกสายรุ้ง** เป็นน้ำตกชั้นเดียวที่ตกจากหน้าผาสูงใหญ่ และจะเป็นสายรุ้งเมื่อละอองน้ำกระทบกับแสงแดด การเดินทาง ไปตามถนนสายตรัง-พัทลุง บริเวณกิโลเมตรที่ ๑๗ ให้เลี้ยวขวาไปตามถนนสายบ้านกะช่อง-บ้านหาดเลา ประมาณ ๑๒ กิโลเมตร เลี้ยวซ้ายตรงป้ายชื่อน้ำตกอีก ๓ กิโลเมตร

- **น้ำตกไพรสวรรค์** ใช้เส้นทางถนนตรัง-พัทลุง ประมาณกิโลเมตรที่ ๑๗ เลี้ยวขวาตามเส้นทางสายบ้านกะช่อง-บ้านหาดเลา ๒๐ กิโลเมตร เลี้ยวซ้ายตรงป้ายชื่อน้ำตกอีก ๔.๕ กิโลเมตร เป็นน้ำตกขนาดกลาง ประกอบด้วยชั้นย่อยๆ ๑๗ ชั้น และสามารถล่องแก่งได้ ระยะทาง ๕ กิโลเมตร

- **น้ำตกโตนเต๊ะ** สามารถเดินเท้าไปยังน้ำตกประมาณ ๘๐ เมตร เป็นน้ำตกขนาดใหญ่ ต้นกำเนิดจากเทือกเขาบรรทัด มีน้ำไหลผ่านแอ่งหินชอกหินตลอดสายเป็นสีขาว สูง ๓๒๐ เมตร ด้านล่างเป็นแอ่งน้ำสามารถว่ายน้ำได้ ระยะทางเดินไปน้ำตกประมาณ ๘๐ เมตร ทางไม่ชัน ตลอดทางเดินร่มรื่นด้วยพรรณไม้นานาชนิดร่มครึ้ม นอกจากนั้นยังมีเส้นทางเดินศึกษาธรรมชาติ ตามทาง จะมีป้ายสื่อความหมาย ๑๗ จุด ที่บอกถึงความสัมพันธ์ระหว่างธรรมชาติและสิ่งมีชีวิต นักท่องเที่ยวสามารถเดินทางด้วยรถยนต์ไปจนถึงบริเวณน้ำตกได้ทุกฤดูกาล การเดินทาง ห่างจากอำเภอเมือง ๔๕ กิโลเมตร ไปตามถนนสายตรัง-พัทลุง ประมาณ ๑๗ กิโลเมตร บริเวณกิโลเมตรที่ ๕๓ เลี้ยวขวาไปตามเส้นทางบ้านกะช่อง-บ้านหาดเลา (ทางหลวงหมายเลข ๔๑๒๔) ประมาณ ๒๗ กิโลเมตร เลี้ยวซ้ายไปอีก ประมาณ ๑ กิโลเมตร

- **น้ำตกธารปลิว** อยู่หมู่ ๗ ตำบลทุ่งหว้า ห่างจากที่ว่าการอำเภอทุ่งหว้า ๑๔ กิโลเมตร เป็นน้ำตกที่มีต้นน้ำเกิดจากเขาสูงแคระ ในเขตจังหวัดตรัง-สตูล มี ๒ ชั้น ชั้นล่างเป็นแอ่งน้ำขนาดกว้าง ๔๐ เมตร ยาว ๕๐ เมตร รอบๆ บริเวณร่มรื่นด้วยพรรณไม้หลากหลาย การเดินทาง จากถนนสายทุ่งหว้า-ปะเหลียน แยกตรงกิโลเมตรที่ ๓๕ ไปบ้านทุ่งยารนุ้ย ตำบลทุ่งหว้า ระยะทางจากทางแยก เข้าไปประมาณ ๘ กิโลเมตร

- **น้ำตกวังสายทอง** อยู่ริมถนน ร.พ.ช. สายทุ่งนางแก้ว-วังสายทอง ทางหลวงหมายเลข ๔๑๓๗ สามารถเดินทางได้ ๒ ทาง คือ ทางอำเภอละงู จังหวัดสตูล ตรงทางแยกจากถนนสายสตูล-ละงู ที่

สามแยกบ้านโกตา ตำบลกำแพง จากจุดนี้ถึงน้ำตก ระยะทางประมาณ ๒๖ กิโลเมตร อีกทางหนึ่งคือทางอำเภอทุ่งหว้า จังหวัดสตูล ตรงสามแยกสะพานวา ตำบลป่าแก่บ่อหิน ระยะทางประมาณ ๑๙ กิโลเมตร ความงามของน้ำตกแห่งนี้อยู่ที่แอ่งน้ำแต่ละชั้นของหินปูน สายน้ำไหลลงมาตามชั้นของน้ำตกซึ่งลักษณะคล้ายดอกบัวบานลดหลั่นกันลงมาในแอ่งที่สวยงาม บริเวณน้ำตกมีต้นไม้ใหญ่ร่มรื่น เหมาะแก่การพักผ่อน

เขตรักษาพันธุ์สัตว์ป่าฮาลา-บาลา

เขตรักษาพันธุ์สัตว์ป่าฮาลา-บาลา จัดตั้งขึ้นโดยมีวัตถุประสงค์ เพื่อรักษาไว้ซึ่งพันธุ์สัตว์ป่า และให้เป็นแหล่งที่อยู่อาศัยของสัตว์ป่าโดยปลอดภัย และเพื่อป้องกันรักษาต้นน้ำลำธารและป่าไม้ให้คงอยู่ถาวรตลอดไป จึงไม่ส่งเสริมให้มีการท่องเที่ยวในพื้นที่เขตรักษาพันธุ์สัตว์ป่าฮาลา-บาลา แต่จะอนุญาตให้เข้าใช้พื้นที่ได้เฉพาะบุคคลหรือกลุ่มบุคคลที่ได้รับอนุญาตให้เข้าใช้พื้นที่เพื่อการวิจัย และศึกษาธรรมชาติเท่านั้น แต่เนื่องจากสภาพพื้นที่ของเขตรักษาพันธุ์สัตว์ป่าฮาลา-บาลา มีความสวยงาม มีเอกลักษณ์เฉพาะ และเป็นแหล่งต้นน้ำลำธาร ที่มีน้ำตกสวยงาม อยู่ในพื้นที่ จึงได้มีการผ่อนปรน โดยจัดพื้นที่บางส่วนไว้เพื่อการพักผ่อนหย่อนใจให้ประชาชนทั่วไปเข้ามาใช้สถานที่ เช่น บริเวณน้ำตก เส้นทางดูนก และเส้นทางศึกษาธรรมชาติ ตามที่กำหนดไว้ เช่น น้ำตกสิรินธร น้ำตกศรีทักษิณ น้ำตกบาละ เส้นทางดูนกตามถนนสายยุทธศาสตร์ภูเขาทอง ซึ่งผ่านกลางพื้นที่ป่า นอกจากนี้ยังมีหน่วยงานอื่น ที่ตั้งอยู่ในพื้นที่เขตรักษาพันธุ์สัตว์ป่าฮาลา-บาลา เช่น โครงการสำรวจและรวบรวมพันธุ์ไม้ดอกไม้ประดับป่าภาคใต้ และสถานีวิจัยสัตว์ป่าป่าพรุฮาลา-บาลา เปิดบริการสำหรับผู้สนใจศึกษาธรรมชาติทั่วไป ครอบคลุมพื้นที่ ๒ จังหวัด คือ จังหวัดยะลา และนราธิวาส มีพื้นที่รับผิดชอบทั้งหมด ๓๙๑,๖๘๙ ไร่ เขตรักษาพันธุ์สัตว์ป่าฮาลา-บาลา ตั้งอยู่ที่บ้านบาลา หมู่ที่ ๕ ตำบลโละจูด อำเภอแว้ง จังหวัดนราธิวาส ห่างจากตัวเมืองนราธิวาส ประมาณ ๗๐ กิโลเมตร ห่างจากอำเภอแว้ง ๑๗ กิโลเมตร ใช้ทางหลวง ๔๐๕๗ ตั้งอยู่ในพื้นที่การปกครอง ๒ คือ จังหวัดยะลาและจังหวัดนราธิวาส โดยมีสำนักงานเขตอยู่ใน จังหวัดนราธิวาส ปัจจุบัน ได้ผนวกเป็นป่าผืนเดียวกัน

ป่าบาลา ในท้องที่ ตำบลแว้ง ตำบลแม่ตง ตำบลโละจูด อำเภอแว้ง ตำบลมาโมง ตำบลภูเขาทอง อำเภอสุคีริน จังหวัดนราธิวาส

ป่าฮาลา ในท้องที่ ตำบลจะแนะ อำเภอจะแนะ จังหวัดนราธิวาส ตำบลอัยเยอร์เวง อำเภอเบตง จังหวัดยะลา

ลักษณะภูมิประเทศ

เขตรักษาพันธุ์สัตว์ป่าฮาลา-บาลา ตั้งอยู่บนเทือกเขาสันกาลาศีรี แบ่งออกเป็น ๒ ป่า คือ **ป่าบาลา** ลักษณะโดยทั่วไป ส่วนใหญ่เป็นภูเขาสูงชันสภาพป่าเป็นป่าดงดิบชื้น ความสูงจากระดับน้ำทะเลปานกลางตั้งแต่ ๑๐๐-๙๕๓ เมตร และเป็นแหล่งต้นกำเนิดของแม่น้ำโก-ลก

ป่าฮาลา ลักษณะโดยทั่วไปเป็นเขาสูงชันมีภูเขาสูงต่ำสลับซับซ้อนติดต่อกัน สภาพป่าเป็นป่าดงดิบชื้นมีความลาดชันสูง มีความสูงจากระดับน้ำทะเลปานกลางตั้งแต่ ๑๐๐-๑,๔๙๐ เมตร มีที่ราบกลางป่าฮาลา เนื้อที่ประมาณ ๓๐๐ ไร่ ป่าฮาลาเป็นแหล่งต้นกำเนิดของแม่น้ำ ๒ สาย คือ แม่น้ำสายบุรีและแม่น้ำปัตตานี

จุดเด่นที่น่าสนใจ

เขตรักษาพันธุ์สัตว์ป่าฮาลา-บาลา มีความอุดมสมบูรณ์ของป่า ประกอบกับภูมิประเทศอันเป็นเทือกเขาสลับซับซ้อนจึงทำให้เกิดสิ่งที่น่าสนใจและสวยงามเกิดขึ้นมากมาย

๑. น้ำตกสิรินธร อยู่ในเขตรักษาพันธุ์สัตว์ป่าฮาลา-บาลา พิกัด ในท้องที่บ้านบาลา หมู่ที่ ๕ ตำบลโละจูด อำเภอแว้ง จังหวัดนราธิวาส มีน้ำไหลตลอดปี มีลานหินกว้าง เหมาะสำหรับการพักผ่อน

๒. **น้ำตกสายรุ้ง** อยู่ในเขตรักษาพันธุ์สัตว์ป่าฮาลา-บาลา เป็นน้ำตกขนาดกลางที่มีความสวยงาม เกิดจากลำธารเดียวกับน้ำตกสิรินธร ในท้องที่บ้านบาลา หมู่ที่ ๕ ตำบลโละจูด อำเภอแวง จังหวัดนราธิวาส

๓. **น้ำตกบาเล๊ะ** อยู่ในหน่วยพิทักษ์ป่ากรือซอ ในท้องที่ตำบลแม่ง อำเภอแวง จังหวัดนราธิวาส

๔. **น้ำตกศรีทักษิณ** อยู่ในหน่วยพิทักษ์ป่าภูเขาทองพิกัต ในท้องที่บ้านภูเขาทอง หมู่ที่ ๒ ตำบลภูเขาทอง อำเภอสุคีริน จังหวัดนราธิวาส

๕. **จุดชมสัตว์** อยู่ในเขตรักษาพันธุ์สัตว์ป่าฮาลา-บาลา พิกัด ในท้องที่บ้านบาลา ตำบลโละจูด อำเภอแวง จังหวัดนราธิวาส

๖. **จุดชมวิว** อยู่ในเขตรักษาพันธุ์สัตว์ป่าฮาลา-บาลา ในท้องที่บ้านบาลา ตำบลโละจูด อำเภอแวง จังหวัดนราธิวาส

๗. **จุดชมวิว** อยู่ในเขตรักษาพันธุ์สัตว์ป่าฮาลา-บาลา ในท้องที่บ้านบาลา ตำบลโละจูด อำเภอแวง จังหวัดนราธิวาส

๘. **ยอดเขาลีแป** อยู่ในเขตรักษาพันธุ์สัตว์ป่าฮาลา-บาลา ในท้องที่ตำบลมาโมง อำเภอสุคีริน จังหวัดนราธิวาส

๙. **ยอด ๑,๔๙๐** มีความสูงจากระดับน้ำทะเล ๑,๔๙๐ เมตร อยู่ในเขตป่าฮาลา ในท้องที่ตำบลไอยเยอร์เวง อำเภอเบตง จังหวัดยะลา

๑๐. **เส้นทางคูนก** อยู่ในเขตรักษาพันธุ์สัตว์ป่าฮาลา-บาลา ในท้องที่ตำบลโละจูด อำเภอแวง จังหวัดนราธิวาส

เขตรักษาพันธุ์สัตว์ป่าเฉลิมพระเกียรติสมเด็จพระเทพรัตนราชสุดาฯ สยามบรมราชกุมารี จังหวัดนราธิวาส

เขตรักษาพันธุ์สัตว์ป่าเฉลิมพระเกียรติสมเด็จพระเทพรัตนราชสุดาฯ สยามบรมราชกุมารี เดิมมีชื่อว่า “**เขตห้ามล่าสัตว์ป่าป่าพรุ**” เป็นพื้นที่ส่วนหนึ่งของป่าลุ่มน้ำบางนราของจังหวัดนราธิวาส เป็นป่าพรุธรรมชาติผืนใหญ่ผืนสุดท้ายที่คงเหลืออยู่ของประเทศ ครอบคลุมพื้นที่ในท้องที่ตำบลกะลุวอ อำเภอเมืองตำบลไพรวัน ตำบลบางขุนทอง ตำบลพร่อน ตำบลໄໝ้ชิต อำเภอตากใบ ตำบลสุไหงปาดี ตำบลปะลูลู อำเภอสุไหงปาดี ตำบลปูโย๊ะ ตำบลปาเสมัส อำเภอสุไหงโก-ลก จังหวัดนราธิวาส มีเนื้อที่ประมาณ ๑๒๕,๖๒๕ ไร่ หรือประมาณ ๒๐๑ ตารางกิโลเมตร มีสภาพภูมิประเทศเป็น ป่าพรุและมีสัตว์ป่านานาชนิดอาศัยอยู่เป็นจำนวนมาก

กรมป่าไม้ ได้ตระหนักถึงความสำคัญจึงได้เสนอรัฐบาลขอประกาศพื้นที่ส่วนนี้เป็นเขตรักษาพันธุ์สัตว์ป่า โดยเสนอโครงการซึ่งจัดเพื่อร่วมเฉลิมฉลองในวโรกาสที่สมเด็จพระเทพรัตนราชสุดาฯ สยามบรมราชกุมารี มีพระชนมายุครบ ๓ รอบกรมป่าไม้จึงเห็นสมควรกราบบังคมทูลขอพระราชานุญาต พระราชทานนามเขตรักษาพันธุ์สัตว์ป่าแห่งนี้ว่า “**เขตรักษาพันธุ์สัตว์ป่าเฉลิมพระเกียรติสมเด็จพระเทพรัตนราชสุดาฯ สยามบรมราชกุมารี**”

สำนักงานตั้งอยู่เลขที่ ๖๔ หมู่ที่ ๓ บ้านกูจำ ตำบลไพรวัน อำเภอตากใบ จังหวัดนราธิวาส ห่างจากตัวเมืองนราธิวาสประมาณ ๒๕ กิโลเมตร ห่างจากกรุงเทพมหานครประมาณ ๑,๒๐๐ กิโลเมตร มีอาณาเขตคุ่มพื้นที่ ๔ อำเภอของจังหวัดนราธิวาส

แหล่งความงามตามธรรมชาติ

พื้นที่เขตรักษาพันธุ์สัตว์ป่าเฉลิมพระเกียรติสมเด็จพระเทพรัตนราชสุดาฯ สยามบรมราชกุมารี หรือที่รู้จักกันในนามป่าพรุโต๊ะแดงนั้น นับได้ว่าเป็นสังคมพืชป่าพรุขนาดใหญ่ที่ยังคงหลงเหลืออยู่ในประเทศไทย จากลักษณะของระบบนิเวศที่พิเศษและเป็นเอกลักษณ์นี้เองทำให้บรรดาสัตว์มีชีวิตที่อาศัยอยู่ในป่าพรุต้องมีการปรับตัวให้สอดคล้องกับปัจจัยทางกายภาพที่ค่อนข้างจำกัด มีความซับซ้อนและมีคุณค่าทั้งในเชิงนิเวศวิทยาและทางด้านความงามตามธรรมชาติที่โดดเด่นแตกต่างไปจากระบบนิเวศอื่น ๆ ภายในเขตรักษาพันธุ์สัตว์ป่าเฉลิมพระเกียรติสมเด็จพระเทพรัตนราชสุดาฯ สยามบรมราชกุมารี ประกอบด้วยทรัพยากรธรรมชาติที่เป็นจุดเด่นน่าสนใจปรากฏอยู่มากมาย

ความงามของแหล่งน้ำตามธรรมชาติ ในเขตรักษาพันธุ์สัตว์ป่าเฉลิมพระเกียรติสมเด็จพระเทพรัตนราชสุดาฯ สยามบรมราชกุมารี ประกอบไปด้วยลำห้วย คลองธรรมชาติ รวมถึง คลองขุดหลายแห่งลำน้ำสายสำคัญ ได้แก่ แม่น้ำบางนราที่ไหลผ่านพื้นที่บริเวณสองฝั่งของลำห้วยธรรมชาติภายในป่าพรุสมบูรณปรากฏสังคมพืชริมน้ำที่งดงาม เส้นทางเรือที่ล่องไปตามคลองน้ำแบ่งออกสู่ม่าน้ำบางนรา ผ่านไปตามสังคมป่าเสม็ดที่แปลกตา เส้นทางดังกล่าวสามารถนำมาพัฒนาเป็นเส้นทางศึกษาธรรมชาติทางเรือได้อย่างดียิ่ง (ปัจจุบันได้มีการล่องแพศึกษาธรรมชาติเชิงนิเวศริม ๒ ฝั่ง ให้กับนักเรียน นิสิต นักศึกษา และประชาชนทั่วไป ที่สนใจศึกษาระบบนิเวศของป่าพรุ) เส้นทางเรือดังกล่าว **สมเด็จพระนางเจ้าฯ พระบรมราชินีนาถ เสด็จประพาสทางเรือตามลำน้ำบางนราผ่านหน้าสำนักงานเขตรักษาพันธุ์สัตว์ป่าเฉลิมพระเกียรติฯ เป็นประจำทุกปี ที่พระองค์ท่านเสด็จแปรพระราชฐาน ณ พระตำหนักทักษิณราชนิเวศน์**

๑. เป็นแหล่งพันธุกรรมของต้นหมากแดง
๒. เป็นแหล่งพบนกใหญ่จุมุกขนแห่งแรกของประเทศ (บุษบง, ๒๕๔๖)
๓. เป็นแหล่งพันธุกรรมไม้ดอกหอม กำลังจะสูญพันธุ์ เช่น ปาหนันช้าง
๔. เป็นแหล่งพันธุกรรมสังคมป่าเสม็ดที่ใหญ่ที่สุด
๕. เป็นแหล่งขยายพันธุ์ของปลาตุ๊กตาพันทางธรรมชาติที่ใหญ่ที่สุด มีเฉพาะในพื้นที่ป่าพรุ
๖. เป็นแหล่งที่อยู่อาศัยของนกพญาปากกว้าง ซึ่งเป็นนกประจำถิ่น
๗. เป็นแหล่งชุกชุมของสัตว์สะเทินน้ำและสัตว์สะเทินบก
๘. เป็นแหล่งพันธุกรรมของต้นหม้อข้าวหม้อแกงลิงและหม้อข่างหม้อแกงค่าง
๙. เป็นแหล่งประวัติศาสตร์ บ่อน้ำศักดิ์สิทธิ์
๑๐. เป็นแหล่งพันธุกรรมของต้นกะพ้อแดงแหล่งใหญ่ที่สุดของประเทศ

เขตห้ามล่าสัตว์ป่า

เขตห้ามล่าสัตว์ป่าทะเลน้อย

ได้รับการประกาศเป็นเขตห้ามล่าสัตว์ป่าทะเลน้อย เมื่อวันที่ ๑๘ กุมภาพันธ์ ๒๕๑๘ แต่ประชาชนมักเรียกกันว่า “อุทยานนกน้ำทะเลน้อย” ซึ่งนับเป็นเขตห้ามล่าสัตว์ป่าแห่งแรกของประเทศไทย รอบๆทะเลน้อย บริเวณพรุควนขี้เสียน เป็นแรมซาร์ไซด์แห่งแรกของประเทศไทย เขตห้ามล่าสัตว์ป่าทะเลน้อยมีเนื้อที่ประมาณ ๒๘๕,๖๒๕ ไร่ ได้รับการคัดเลือกให้เป็นพื้นที่ชุ่มน้ำที่มีความสำคัญของประเทศ ครอบคลุมพื้นที่ ๓ จังหวัด คือ พัทลุง สงขลา และนครศรีธรรมราช ส่วนที่เป็นพื้นน้ำ (ทะเลน้อย) ประมาณ ๑๗,๕๐๐ ไร่ พื้นที่ส่วนใหญ่ของทะเลน้อยเป็นพื้นที่ราบริมทะเลสาบ ประกอบด้วย นาข้าว ป่าพรุ ทุ่งหญ้า ตัวทะเลน้อยกว้างประมาณ ๕ กิโลเมตร ยาวประมาณ ๖ กิโลเมตร มีพืชน้ำปกคลุม เช่น ผักตบชวา กงกระจูดหนู บัวต่างๆ และพืชลอยน้ำ ความลึกเฉลี่ย ๑.๒๕ เมตร สัตว์ป่าที่อาศัยอยู่แบ่งออกเป็น นกน้ำ

๒๘๗ ชนิด สัตว์เลื้อยคลาน ๒๖ ชนิด สัตว์เลี้ยงลูกด้วยนม ๖ ชนิด นกน้ำมีทั้งนกที่ประจำถิ่นและนกอพยพ เช่น นกกาบบัว นกกุลลา นกกระสานวล นกกระสาแดง นกกาบน้ำเล็กลง นกแขวก เป็นต้น สิ่งที่น่าสนใจในการเที่ยวชมเขตห้ามล่าสัตว์ป่าทะเลน้อย คือ พระตำหนักทะเลน้อย ทะเลบัว ยามเช้า ผุ่งนกน้ำนานาชนิด แหล่งทำรังวางไข่ของนกน้ำบริเวณอ่าวหม้อ หน่วยพิทักษ์ป่าควนซี้เสียน แหล่งทำรังวางไข่ของนกน้ำบริเวณควนทะเลมองและจุดชมธรรมชาติบริเวณศาลานางเรียม การเดินทาง จากตัวเมืองพัทลุงใช้เส้นทางหลวงหมายเลข ๔๐๔๘ (พัทลุง-ควนขนุน) ประมาณ ๓๒ กิโลเมตร ทางลาดยางตลอดสายมีป้ายบอกตลอดทางหรือทางรถไฟ ลงที่สถานีปากคลอง จากนั้นต่อรถโดยสารไป ทะเลน้อย ประมาณ ๘ กิโลเมตร

เขตห้ามล่าสัตว์ป่าทะเลสาบสงขลา

เขตห้ามล่าสัตว์ป่าทะเลสาบสงขลา ตั้งอยู่ที่บ้านคูชุด หมู่ที่ ๔ ตำบลคูชุดอำเภอสทิงพระ ห่างจากที่ว่าการอำเภอสทิงพระเข้าไป ทางแยกประมาณ ๓ กิโลเมตร ห่างจากตัวเมืองสงขลา ๓๒ กิโลเมตร ได้รับการประกาศเป็นเขตห้ามล่าสัตว์ป่าทะเลสาบสงขลา เมื่อวันที่ ๑๙ เมษายน ๒๕๑๙ มีพื้นที่อยู่ในเขตรับผิดชอบ ทั้งหมด ๒๒๗,๙๑๖ ไร่ (๓๖๕ ตารางกิโลเมตร) ครอบคลุมพื้นที่ อำเภอเมืองสงขลา อำเภอรัตถูมิ อำเภอสทิงพระ กิ่งอำเภอกระแสดินรุ้ง และพื้นที่ส่วนหนึ่ง ติดต่อกับ อำเภอปากพะยูนจังหวัดพัทลุง เขตห้ามล่าสัตว์ป่าทะเลสาบสงขลา เป็นส่วนหนึ่งของทะเลสาบสงขลา จากการสำรวจของกรมป่าไม้ พบว่ามีนกชนิดต่าง ๆ กว่า ๑๑๒ ชนิด ซึ่งนกเหล่านี้จะมาอยู่อาศัยเป็นจำนวนมาก ในช่วงเดือนธันวาคม - เมษายน บริเวณที่ทำการมีเรือทัวร์ชมรอบ ๆ บริเวณเขตห้ามล่าสัตว์ป่าทะเลสาบสงขลา ในราคาประมาณ ๑๕๐ บาท ใช้เวลาเที่ยวชมนกประมาณ ๑ ชั่วโมง เขตห้ามล่าสัตว์ป่าทะเลสาบสงขลา นี้ พื้นที่ส่วนใหญ่เป็นเกาะ คือ มีเกาะเล็กเกาะน้อยมากมาย และหญ้าทะเลขึ้นเขียวขจีเหมือนกับทุ่งหญ้ากลางทะเลซึ่งเป็นธรรมชาติที่มีทิวทัศน์งดงามมาก เกาะเหล่านี้บางเกาะอยู่ในพื้นที่ของอำเภอปากพะยูน จังหวัดพัทลุง เช่น เกาะนางคำ เกาะญวน เกาะเสือ เกาะหมาก และบางเกาะไม่มีคนอาศัยอยู่เลย แต่ทว่ามีนักท่องเที่ยวไปเที่ยวกันมาก เพราะมีบรรยากาศที่ดีเหมาะแก่การพักผ่อนหย่อนใจ อย่างเช่น เกาะบรรทม เกาะคำเหียง เกาะกระ และเกาะโคบ ซึ่งมีลักษณะภูมิประเทศด้านหนึ่งติดกับทะเลสาบ อีกด้านเป็นภูเขาเล็กๆ เหมาะแก่การนั่งดูนก เพราะบริเวณนี้มีต้นราโพ และต้นจากมาก จึงเป็นที่อยู่และที่วางไข่ของนกอีโก้ง นอกจากนี้ยังมี เกาะสี่ เกาะห้า ซึ่งเป็นเกาะที่มีการทำสัมปทาน เก็บรังนกนางแอ่น การเดินทาง จากหาดใหญ่ ใช้เส้นทางหลวงแผ่นดินหมายเลข ๔๐๗ ไปทางสะพานติณสูลานนท์ แล้วเข้าสู่ทางหลวงแผ่นดินหมายเลข ๔๐๘๘ ซึ่งเป็นทางตัดเลียบชายฝั่งทะเลด้านตะวันออกช่วงสงขลา-สทิงพระ ทางซ้ายมือ จะมีป้ายบอกทางเข้าเขตห้ามล่าสัตว์ป่าทะเลสาบสงขลา เป็นทางแยกเข้าไประยะทางประมาณ ๓ กิโลเมตร

หน่วยงานด้านพฤกษศาสตร์

สวนพฤกษศาสตร์วรรณคดีภาคใต้

สวนพฤกษศาสตร์วรรณคดีภาคใต้ ตั้งอยู่ที่ หมู่ที่ ๑ ตำบลฉลุง อำเภอหาดใหญ่ จังหวัดสงขลา มีเนื้อที่ประมาณ ๓๖๔ ไร่ ห่างจากอำเภอหาดใหญ่ ใช้เส้นทางถนนเพชรเกษม - รัตภูมิ ประมาณ ๒๑ กม. สวนพฤกษศาสตร์วรรณคดีภาคใต้ เป็นโครงการเฉลิมพระเกียรติพระบาทสมเด็จพระเจ้าอยู่หัว ในวโรกาสทรงมีพระชนมพรรษา ครบ ๖๐ พรรษา และเฉลิมฉลองพระราชพิธีรัชมังคลาภิเษก เพื่อเป็นแหล่งอันเป็นประโยชน์ทางการศึกษาของนักเรียน นักศึกษา ตลอดจนประชาชนทั่วไป ให้ได้รู้จักพรรณไม้ในวรรณคดี และพืชสมุนไพร และใช้เป็นสถานที่พักผ่อนหย่อนใจของชุมชน ปัจจุบันได้มีการพัฒนาสวนพฤกษศาสตร์วรรณคดีภาคใต้ เพื่อให้เป็นแหล่งท่องเที่ยวเชิงนิเวศที่น่าสนใจยิ่งขึ้น เนื่องจากเป็นพื้นที่เชื่อมต่อกับสวนปาล์มเทิดพระเกียรติสมเด็จพระเทพรัตนราชสุดาฯ สยามบรมราชกุมารี ในสวนป่าควนเขาวัง ทำให้พื้นที่ป่ากว้างใหญ่ขึ้น เต็มไปด้วยพรรณไม้นานาชนิดที่อยู่ในวรรณคดีไทยเรื่องต่าง ๆ เช่น อิเหนา ขุนช้างขุนแผน

พระอภัยมณี รามเกียรติ์ เป็นต้น ภายในสวนพฤกษศาสตร์วรรณคดีภาคใต้ มีความร่มรื่นสวยงาม จึงทำให้เกิดกิจกรรมที่หลากหลาย อาทิ การศึกษาพรรณไม้ เดินป่า พักแรมด้วยเต็นท์ ซึ่งจัดรายการตามเส้นทางธรรมชาติ โดยจะมีเจ้าหน้าที่คอยแนะนำให้ความรู้ บ้านพักที่สะดวก รวมทั้งร้านค้าสวัสดิการ ไร่รองรับด้วย

สวนพฤกษศาสตร์พัทลุง

สวนพฤกษศาสตร์พัทลุงตั้งอยู่ที่ตำบลพนาตุง อำเภอควนขนุน จังหวัดพัทลุง มีเนื้อที่ประมาณ ๖,๑๐๐ ไร่ ห่างจากตัวเมืองพัทลุงใช้เส้นทางพัทลุง-ลำปำ-ปากประ ระยะทางประมาณ ๒๐ กม. และหากใช้เส้นทางพัทลุง-ควนขนุน-ทางแยกเข้าทะเลน้อย ระยะทางประมาณ ๓๕ กม. ภายในสวนพฤกษศาสตร์มีสวนหินสวยงาม พันธุ์ไม้ส่วนใหญ่เป็นพันธุ์ไม้ในป่าพรุหรือป่าเสม็ด ซึ่งเป็นเสม็ดแดงเป็นพันธุ์ไม้หลัก พันธุ์ไม้รอง ได้แก่ หย้ น้ำ กระทุ้ม กระทุ้ง ไทร ทองกลาง หว่า เตยทะเล และพันธุ์ไม้น้ำนานาชนิด เช่น บัว กก กระจูด หญ้าขี้เหล็ก ปรังทะเล ฯลฯ

สวนพฤกษศาสตร์ชายแดนภาคใต้

สวนพฤกษศาสตร์ชายแดนภาคใต้ ตั้งอยู่ที่ตำบลกะลุวอ อำเภอเมือง จังหวัดนราธิวาส ไปตามทางหลวงจังหวัดสาย ๔๐๘๔ (นราธิวาส-อำเภอตากใบ) อยู่ใกล้กับศูนย์ศึกษาการพัฒนาพิกุลทอง ห่างจากตัวเมืองนราธิวาสประมาณ ๙ กม. มีสวนพฤกษศาสตร์สำหรับรวบรวมพรรณไม้ประจำถิ่น บริเวณป่าสงวนแห่งชาติป่าเขาสำนัก ตำบลกะลุวอ อำเภอเมือง จังหวัดนราธิวาส มีเนื้อที่รวม ๑,๒๕๐ ไร่ แนวทางการพัฒนาสวนพฤกษศาสตร์ชายแดนภาคใต้ เน้นที่การสำรวจรวบรวมพรรณไม้ประจำถิ่นของภาคใต้ จัดทำเส้นทางศึกษาธรรมชาติในพื้นที่ป่าธรรมชาติ ป่าลูกและขยายพันธุ์พืชหายากและใกล้สูญพันธุ์ และปรับปรุงพื้นที่สวนให้มีความสะอาด สวยงาม ร่มรื่น ปลอดภัย เพื่อให้ประชาชนเข้ามาพักผ่อนหย่อนใจ มีสิ่งอำนวยความสะดวกพื้นฐานสำหรับบริการประชาชน

สวนรวมพรรณไม้ป่า ๖๐ พรรษา มหาราชินี

ตั้งอยู่บริเวณที่ดินสาธารณประโยชน์ พุงหญ้าเลี้ยงสัตว์ หมู่ที่ ๓ ตำบลสุไหงปาตี อำเภอสุไหงปาตี จังหวัดนราธิวาส มีพื้นที่ทั้งหมด ๑๐๐ ไร่ เป็นสวนที่ทำการสำรวจเก็บรวบรวมพันธุ์ไม้ป่ามาปลูกเป็นหมวดหมู่ตามวงศ์ (Family) ตามสกุล (Genus) โดยคำนึงถึงความเหมาะสมทางนิเวศวิทยาเป็นหลัก ปัจจุบันมีพันธุ์ไม้มากกว่า ๗๐๐ ชนิด หลายชนิดเป็นไม้ที่มีศักยภาพที่จะพัฒนาเป็นพืชเศรษฐกิจ บางชนิดเป็นพืชสมุนไพร บางชนิดเป็นไม้ที่หายากและบางชนิดเป็นไม้ที่ใกล้จะสูญพันธุ์ ดังนั้น สวนฯ จึงเป็นศูนย์รวมของพันธุ์ไม้ภาคใต้ที่น่าสนใจ เหมาะแก่การศึกษาหาความรู้ และพักผ่อนหย่อนใจ นอกจากนี้ยังสามารถหาความเพลิดเพลินจากกิจกรรมวาดรูป ถ่ายภาพพันธุ์ไม้ หรือสนุกตื่นเต้นกับการสาธิตการป็นเก็บตัวอย่างพันธุ์ไม้ได้อีกด้วย การเที่ยวชมสวนฯสามารถเที่ยวได้ตลอดปี การเดินทาง จากตัวเมืองนราธิวาสใช้ทางหลวงจังหวัดหมายเลข ๔๐๕๖ ไปยังอำเภอสุไหงปาตี ระยะทางประมาณ ๔๐ กิโลเมตร ถึงทางแยกบ้านเจาะวาเลี้ยวซ้ายระยะทาง ๘ กิโลเมตร

สวนรุกขชาติถ้ำเขาน้อย

สวนรุกขชาติถ้ำเขาน้อย ตั้งอยู่ที่ตำบลเขาพระ อำเภอรัตภูมิ จังหวัดสงขลา อยู่ระหว่างหลักกิโลเมตรที่ ๓๕-๓๖ ถนนยนตรการกำธร (สตูล-รัตภูมิ) และอยู่ใกล้กับที่ทำการหน่วยป้องกันรักษาป่าหน่วยน้ำตกบริพัตร มีพื้นที่ประมาณ ๕๖ ไร่ พื้นที่เป็นที่ราบบริเวณรอบ ๆ ภูเขาหินปูนขนาดเล็ก (นัยเป็น ถ้ำเขาน้อย) ความหมายว่า เล็ก) มีถ้ำเขาน้อยเป็นอุโมงค์ยาวประมาณ ๓๐ ม. ภายในมีหินย้อยสวยงาม สภาพป่าเป็นป่าดิบแล้ง เป็นแหล่งศึกษาเรียนรู้พันธุ์ไม้ท้องถิ่นภาคใต้

สวนรุกขชาติพฤกษามหาราชินี

สวนรุกขชาติพฤกษามหาราชินี ตั้งอยู่ที่หมู่ ๑ ตำบลนาประดู่ และหมู่ ๒ ตำบลทุ่งพลา อำเภอบึงสามพัน จังหวัดปัตตานี ในเส้นทางหลวงแผ่นดิน หมายเลข ๔๐๙ (ปัตตานี-ยะลา) ห่างจากตัวจังหวัดปัตตานีประมาณ ๓๐ กม. มีพื้นที่ประมาณ ๒๕ ไร่ เป็นแหล่งศึกษาและพักผ่อนทางธรรมชาติ และจัดกิจกรรมต่างๆ และทางจังหวัดปัตตานียังได้เสนอให้สวนรุกขชาติแห่งนี้เป็นโครงการถวายพระเกียรติแก่สมเด็จพระนางเจ้าสิริกิติ์พระบรมราชินีนาถ เนื่องในวโรกาสทรงมีพระชนมายุครบ ๖๒ พรรษา ในวันที่ ๑๒ สิงหาคม ๒๕๓๗ โดยการรวบรวมพรรณไม้มงคลของทุกจังหวัดทั่วประเทศปลูกลงในพื้นที่

โครงการอันเนื่องมาจากพระราชดำริ

โครงการสวนป่าสมเด็จพระเกียรติ สมเด็จพระเทพรัตนราชสุดาฯ สยามบรมราชกุมารี จังหวัดสงขลา

โครงการสวนป่าสมเด็จพระเกียรติสมเด็จพระเทพรัตนราชสุดาฯ สยามบรมราชกุมารี ตั้งขึ้นเมื่อปี ๒๕๓๗ เพื่อเทิดพระเกียรติสมเด็จพระเทพรัตนราชสุดาฯ สยามบรมราชกุมารี เนื่องในวโรกาสที่ทรงมีพระชนมายุ ๓๖ พรรษา โดยกระทรวงเกษตรและสหกรณ์ ได้น้อมเกล้าถวายโครงการแต่สมเด็จพระเทพรัตนราชสุดาฯ สยามบรมราชกุมารี เมื่อวันที่ ๒๙ กันยายน ๒๕๓๗ จากการปฏิรูประบบราชการ เมื่อปี ๒๕๔๕ โครงการสวนป่าสมเด็จพระเกียรติ สมเด็จพระเทพรัตนราชสุดาฯ สยามบรมราชกุมารี ถูกกำหนดให้อยู่ในความรับผิดชอบของสำนักบริหารพื้นที่อนุรักษ์ที่ ๖ (สงขลา) กรมอุทยานแห่งชาติ สัตว์ป่า และพันธุ์พืช กระทรวงทรัพยากรธรรมชาติและสิ่งแวดล้อม

พระราชดำริ

“...ให้ดำเนินการรวบรวมพันธุ์ปาล์มชนิดต่างๆ ให้มีความหลากหลาย ทั้งของไทยและต่างประเทศ เพื่อให้เกิดประโยชน์ในทางการศึกษา ค้นคว้า และวิจัยอย่างต่อเนื่อง อีกทั้งเป็นแหล่งสะสมพันธุ์ปาล์ม และเป็นแหล่งท่องเที่ยวของชาวไทยและชาวต่างประเทศ ...”

พระราชดำริของสมเด็จพระเทพรัตนราชสุดาฯ สยามบรมราชกุมารี

วันที่ ๒๙ กันยายน ๒๕๓๗

โดยวัตถุประสงค์ของโครงการมีดังนี้

๑. เพื่อเทิดพระเกียรติสมเด็จพระเทพรัตนราชสุดาฯ สยามบรมราชกุมารี เนื่องในวโรกาสที่ทรงมีพระชนมายุ ๓๖ พรรษา
๒. เพื่อใช้เป็นแหล่งรวบรวม ศึกษา และวิจัยพันธุ์พืชในวงศ์ปาล์มทุกชนิด โดยเฉพาะพันธุ์ปาล์มพื้นเมืองของไทย
๓. เพื่อพัฒนาพืชวงศ์ปาล์มให้เป็นพืชเศรษฐกิจและขยายผลไปสู่เกษตรกร
๔. เพื่อใช้เป็นแหล่งถ่ายทอดเทคโนโลยี และเผยแพร่ความรู้ทางวิชาการแขนงต่าง ๆ เกี่ยวกับพืชวงศ์ปาล์ม
๕. เพื่อเป็นแบบอย่างในการอนุรักษ์ทรัพยากรธรรมชาติและเสริมสร้างสภาวะแวดล้อมที่ดีให้กับชุมชน
๖. เพื่อใช้เป็นแหล่งท่องเที่ยวทางธรรมชาติในภูมิภาค

โครงการสวนป่าสมเด็จพระเกียรติสมเด็จพระเทพรัตนราชสุดาฯ สยามบรมราชกุมารี ตั้งอยู่ที่ หมู่ที่ ๑ ตำบลฉลุง อำเภอหาดใหญ่ จังหวัดสงขลา อยู่ในพื้นที่ป่าสงวนแห่งชาติป่าควนเขาวัง ป่าคลองต่อ และป่าเทือกเขาแก้ว เนื้อที่ประมาณ ๖๓๙ ไร่

การเดินทาง หน่วยงานตั้งอยู่ริมถนนเพชรเกษม (ทางหลวงหมายเลข ๔) ช่วงอำเภอหาดใหญ่-ห้วยแร้ง-รัตภูมิ บริเวณกิโลเมตรที่ ๒๑ ห่างจากอำเภอหาดใหญ่ ๒๑ กิโลเมตร และห่างจากสนามบินหาดใหญ่ ๑๕ กิโลเมตร สามารถเดินทางโดยรถยนต์โดยสารประจำทาง สายหาดใหญ่-รัตภูมิ (สายเก่า)

โครงการศูนย์ศึกษาธรรมชาติป่าชายเลนยะหริ่ง จังหวัดปัตตานี

โครงการศูนย์ศึกษาธรรมชาติป่าชายเลนยะหริ่ง จังหวัดปัตตานี จัดตั้งขึ้นเมื่อปี ๒๕๓๙ เนื่องในวโรกาสที่พระบาทสมเด็จพระเจ้าอยู่หัวฯ ทรงครองราชย์เป็นปีที่ ๕๐ ซึ่งสมเด็จพระเทพรัตนราชสุดาฯ สยามบรมราชกุมารี ทรงมีพระราชดำริให้มูลนิธิชัยพัฒนาและมูลนิธิแม่ฟ้าหลวงเป็นแกนกลางในการปลูกป่าพระราชทาน ทั้งนี้เพื่อสนองพระราชดำริ ของพระบาทสมเด็จพระเจ้าอยู่หัวฯ และสมเด็จพระศรีนครินทราบรมราชชนนี ที่ทรงมีพระราชประสงค์ที่จะพระราชทานป่าไม้ให้แก่ปวงชนชาวไทย โดยการดำเนินงาน มีเป้าหมายเพื่อพัฒนาและฟื้นฟูป่าชายเลนในเขตพื้นที่จังหวัดสงขลา และ จังหวัดปัตตานี โดยวัตถุประสงค์ของโครงการมีดังนี้

๑. เพื่ออนุรักษ์และคุ้มครองป่าชายเลนให้คงสภาพสมบูรณ์และยั่งยืนตลอดไป
๒. เพื่อสร้างจิตสำนึกในการอนุรักษ์ป่าชายเลน
๓. เพื่อศึกษาความหลากหลายทางชีวภาพของป่าชายเลน และสิ่งแวดล้อม
๔. เพื่อช่วยฟื้นฟูสภาพป่าชายเลนที่เสื่อมโทรม
๕. เพื่อเผยแพร่และประชาสัมพันธ์ให้ประชาชนได้มีความรู้ ความเข้าใจ เกี่ยวกับการใช้ประโยชน์จากป่าชายเลนและผลกระทบที่เกิดขึ้น

ประโยชน์จากป่าชายเลนและผลกระทบที่เกิดขึ้น

๖. เพื่อเป็นแหล่งศึกษา ค้นคว้า วิจัย รวบรวมข้อมูล ด้านป่าชายเลน
๗. เพื่อเป็นแหล่งท่องเที่ยว และนันทนาการ

โครงการศูนย์ศึกษาธรรมชาติป่าชายเลนยะหริ่ง จังหวัดปัตตานี ตั้งอยู่หมู่ที่ ๒ ตำบลตะโล๊ะกาโปร์ อำเภอยะหริ่ง จังหวัดปัตตานี

การเดินทาง จากจังหวัดปัตตานี เดินทางไปตามถนนเพชรเกษม (ปัตตานี-นราธิวาส) ถึงสี่แยกป้อมตำรวจ เข้าถนนสายในถนนหน้าวังประมาณ ๙๐๐ เมตร ถึงสี่แยกที่ว่าการอำเภอยะหริ่ง ตรงไปตามถนนสายตะโล๊ะกาโปร์ ขึ้นสะพานคลองยามู ประมาณ ๔๐๐ เมตร ถึงที่ตั้งโครงการศูนย์ศึกษาธรรมชาติป่าชายเลนยะหริ่ง (ด้านซ้ายมือ) ระยะทางประมาณ ๑๔ กิโลเมตร

โครงการศูนย์ศึกษาการพัฒนาพิภพทอง จังหวัดนราธิวาส

ศูนย์ศึกษาการพัฒนาอันเนื่องมาจากพระราชดำริ เป็นหน่วยงานที่พระบาทสมเด็จพระเจ้าอยู่หัวฯ ทรงมีพระราชดำริให้จัดตั้งขึ้น เพื่อให้มีหน้าที่ทำการศึกษาค้นคว้า แล้วนำข้อมูลจากการศึกษาค้นคว้า นั้น ไปใช้ขยายผลในการพัฒนา โดยทรงมีพระราชดำริให้จัดตั้งขึ้นในพื้นที่ต่าง ๆ กระจายอยู่ในทุกภาคของประเทศ รวม ๖ ศูนย์ โดยศูนย์ศึกษาการพัฒนาพิภพทอง จังหวัดนราธิวาส เป็นศูนย์ที่พระองค์ทรงมีพระราชดำริ ให้ตั้งขึ้นเมื่อ ปี พ.ศ. ๒๕๒๕ ทั้งนี้ ทรงมีพระราชประสงค์ในเบื้องต้นเพื่อให้ทำการศึกษาค้นคว้า วิจัย การแก้ปัญหาที่ดินเปรี้ยว เพราะก่อนหน้านั้น เกษตรกรทำนาได้ผลไม่คุ้มค่า อย่างไรก็ตาม การแก้ปัญหาเรื่องดินนั้น ต้องทำควบคู่กันไปหลายด้าน คือ ด้านป่าไม้ แหล่งน้ำ และ อื่นๆ ด้วย ศูนย์ศึกษาการพัฒนาพิภพทอง จึงมีรูปแบบการทำงานที่ผสมผสานการทำงานของหน่วยงานด้านต่างๆ โดยปัจจุบันมีส่วนราชการ เข้าร่วมดำเนินงานมากกว่า ๓๐ หน่วยงาน งานป่าไม้ ก็เป็นหน่วยงานหนึ่งที่เข้ามาดำเนินงานภายใต้ศูนย์ศึกษาแห่งนี้

ศูนย์วิจัยและศึกษาธรรมชาติป่าพสุรินทร โครงการศูนย์ศึกษาการพัฒนาพิกุลทอง จังหวัดนราธิวาส

ศูนย์วิจัยและศึกษาธรรมชาติป่าพสุรินทร จัดตั้งขึ้นเมื่อปี ๒๕๓๓ เป็นหน่วยงานภายใต้โครงการศูนย์ศึกษาการพัฒนาพิกุลทอง จังหวัดนราธิวาส จัดตั้งขึ้นเพื่อเฉลิมพระเกียรติสมเด็จพระเทพรัตนราชสุดาฯ สยามบรมราชกุมารี ในวโรกาสที่ทรงเจริญพระชนมายุ ๓๖ พรรษา โดยกรมป่าไม้ในขณะนั้น ได้พิจารณาคัดเลือกพื้นที่พรุที่จะดำเนินการจัดตั้งสำนักงาน บริเวณคลองโต๊ะแดง ท้องที่บ้านโต๊ะแดง ตำบลบูโย๊ะ อำเภอสุไหงโก-ลก จังหวัดนราธิวาส ให้เป็นสถานที่สำหรับศึกษา ค้นคว้าหาความรู้ และความเพลิดเพลิน ในความหลากหลายของทรัพยากรป่าพสุรินทร ของประชาชนทั่วไป และในปี ๒๕๓๔ กระทรวงเกษตรและสหกรณ์ ได้พิจารณาคัดเลือกให้สำนักงานแห่งนี้ เป็นโครงการเฉลิมพระเกียรติสมเด็จพระเทพรัตนราชสุดาฯ สยามบรมราชกุมารี ในวโรกาสที่ทรงเจริญพระชนมายุ ๓๖ พรรษา และต่อมาในปี ๒๕๓๕ ได้รับพระราชทานอนุญาตให้ใช้ชื่อว่า “ ศูนย์วิจัยและศึกษาธรรมชาติป่าพสุรินทร ” โดยวัตถุประสงค์ของโครงการมีดังนี้

๑. เพื่อศึกษา ค้นคว้า ทดลอง วิจัย และสำรวจหาข้อมูลทางวิชาการเกี่ยวกับป่าพรุ มาใช้ในการอนุรักษ์และฟื้นฟูทรัพยากรป่าพรุ
๒. เพื่ออนุรักษ์ป่าพสุรินทรตามธรรมชาติให้คงอยู่ตลอดไป และฟื้นฟูสภาพป่าพรุเสื่อมโทรมให้กลับคืนสู่สภาพป่าที่สมบูรณ์ดังเดิม
๓. เพื่อสาธิตและเผยแพร่งานป่าพรุ ทั้งด้านการอนุรักษ์และการใช้ประโยชน์ทรัพยากรป่าพรุ
๔. เพื่อเสริมสร้างจิตสำนึก และประชาสัมพันธ์ให้ประชาชนได้ทราบ และตระหนักถึงความสำคัญของป่าพรุ

ศูนย์วิจัยและศึกษาธรรมชาติป่าพสุรินทร จังหวัดนราธิวาส ตั้งอยู่ที่บ้านโต๊ะแดง หมู่ที่ ๕ ตำบลบูโย๊ะ อำเภอสุไหงโก-ลก จังหวัดนราธิวาส

การเดินทาง ทางเข้าศูนย์อยู่ห่างจากตัวเมืองสุไหงโก-ลก ประมาณ ๑.๕ กิโลเมตร แล้วเลี้ยวซ้ายแยกไปทางถนนชวชนันท์ เข้าไปอีกประมาณ ๕ กิโลเมตร สามารถใช้บริการรถรับจ้างจากตัวเมืองสุไหงโก-ลก ได้

สถานีทดลองปลูกพรรณไม้พิกุลทอง โครงการศูนย์ศึกษาการพัฒนาพิกุลทอง จังหวัดนราธิวาส

สถานีทดลองปลูกพรรณไม้พิกุลทอง ตั้งขึ้นเมื่อปี ๒๕๓๑ เดิมเป็นหน่วยงานในสังกัดส่วนวนวัฒนวิจัย สำนักวิชาการป่าไม้ กรมป่าไม้ กระทรวงเกษตรและสหกรณ์ มีภารกิจหลักเป็นหน่วยงานศึกษา ค้นคว้า และ วิจัยด้านป่าไม้ โดยเน้นงานวิจัยด้านป่าพรุ โดยเฉพาะด้านการปลูกและฟื้นฟูป่าพรุควบคู่กับด้านนิเวศวิทยาป่าไม้ งานสร้างจิตสำนึก และส่งเสริมประชาสัมพันธ์ รวมถึงการช่วยดับไฟและป้องกันไฟป่าในป่าพรุ และที่สำคัญคืองานสนองงานพระราชดำริต่างๆ ของพระบาทสมเด็จพระเจ้าอยู่หัวฯ และพระบรมวงศานุวงศ์ ที่พระองค์ได้มีพระราชดำริ หรือ กระแสพระราชดำรัส ต่างๆ ไว้ ต่อมาในปีงบประมาณ ๒๕๕๑ กรมอุทยานแห่งชาติ สัตว์ป่า และพันธุ์พืช ได้จัดแผนงานมอบหมายกิจกรรมงานที่เคยอยู่ภายใต้งานส่งเสริมการอนุรักษ์และใช้ประโยชน์ป่าพรุ ภายใต้โครงการศูนย์ศึกษาการพัฒนา พิกุลทอง จังหวัดนราธิวาส ให้เป็นกิจกรรมรับผิดชอบภายใต้การดำเนินงานของสถานีทดลองปลูกพรรณไม้พิกุลทองด้วย ทำให้สถานีทดลองปลูกพรรณไม้พิกุลทอง มีภารกิจที่รับผิดชอบการดำเนินงานในภาพรวมทั้งงานป่าไม้ ศูนย์ศึกษาการพัฒนาพิกุลทอง ตำบลทะเลวอเหนือ อำเภอเมืองนราธิวาส จังหวัดนราธิวาสเพิ่มเติมด้วย โดยวัตถุประสงค์ของโครงการมีดังนี้

๑. เพื่อสนองงานพระราชดำริของพระบาทสมเด็จพระเจ้าอยู่หัวฯ และพระบรมวงศานุวงศ์
๒. เพื่อศึกษาหาแนวทางการปลูกและฟื้นฟูสภาพป่าพรุที่เสื่อมโทรม

๓. เพื่อใช้แปลงทดลองและแปลงปลูก เป็นแหล่งรวมพันธุ์ แหล่งอนุรักษ์พันธุ์ แหล่งเก็บเมล็ดพันธุ์ และ แหล่งค้นคว้าทางวิชาการป่าไม้

๔. เพื่อขยายผลงานการวิจัย ไปสาธิตการปลูกพันธุ์ไม้ป่าพุ่มที่มีสภาพเสื่อมโทรม ให้กลับคืนเป็นป่าพุ่มที่สมบูรณ์ และขยายผลการปลูกพันธุ์ไม้ป่า เพื่อผลตอบแทนทางเศรษฐกิจและสร้างงานสร้างอาชีพ

๕. เพื่อเสริมสร้างทัศนคติในการอนุรักษ์ทรัพยากรป่าพุ่มให้กับราษฎรและเยาวชน

๖. เพื่อส่งเสริมให้นักเรียน และประชาชนทั่วไป ได้รู้จักชื่อพันธุ์ไม้ ประโยชน์ของต้นไม้ ตลอดจนวิธีการปลูก บำรุงรักษา ซึ่งจะช่วยปลูกฝังให้เกิดความรักและหวงแหนในทรัพยากรธรรมชาติ

๗. เพื่อสร้างสวนผลิตเมล็ดพันธุ์ไม้ป่าพุ่ม ให้ได้เมล็ดที่มีลักษณะทางพันธุกรรมดีและมีปริมาณเพียงพอ

๘. เพื่อสำรวจและจัดหากำไม้อ่างพุ่มและป่าอื่นๆ สำหรับใช้สนับสนุนการปลูกขยายผลในพื้นที่ของประชาชน และโครงการพิเศษต่างๆ

๙. เพื่อให้เป็นสถานที่สำหรับการท่องเที่ยว พักผ่อนหย่อนใจ และศึกษาหาความรู้ด้านป่าพุ่ม มีสำนักงานตั้งอยู่ ๒ แห่ง คือ

➤ ที่งานป่าไม้ ศูนย์ศึกษาการพัฒนาพิกุลทอง จังหวัดนราธิวาส หมู่ที่ ๖ ตำบลกะลุวอเหนือ อำเภอเมือง จังหวัดนราธิวาส

➤ ที่บ้านโต๊ะแดง หมู่ที่ ๕ ตำบลปูโยะ อำเภอสุโหงโกลก จังหวัดนราธิวาส

โครงการสำรวจและรวบรวมพันธุ์ไม้ดอกไม้ประดับป่าภาคใต้ จังหวัดนราธิวาส

โครงการสำรวจและรวบรวมพันธุ์ไม้ดอกไม้ประดับป่า ภาคใต้ จังหวัดนราธิวาส จัดตั้งขึ้นตามพระราชดำริของสมเด็จพระเทพรัตนราชสุดาฯ สยามบรมราชกุมารี เมื่อปี ๒๕๓๗ ด้วยสมเด็จพระเทพรัตนราชสุดาฯ สยามบรมราชกุมารี ได้มีพระราชดำริต่อป่าไม้เขตปัตตานี เมื่อวันที่ ๑ ตุลาคม ๒๕๓๗ ในคราวเสด็จทอดพระเนตร ป่าชายเลนยะหริ่ง จังหวัดปัตตานี ว่า “น่าจะมีการรวบรวมพันธุ์ไม้ดอก และไม้ประดับของป่าภาคใต้มาปลูกไว้ ในที่สูงของพื้นที่สวนป่าพระนามาภิไธยภาคใต้ พื้นที่ส่วนที่ ๒ ป่าฮาลา-บาลา” โดยวัตถุประสงค์ของโครงการมีดังนี้

๑. เพื่อรวบรวมพันธุ์ไม้ดอกไม้ประดับป่าในพื้นที่ภาคใต้ มาปลูกไว้ในพื้นที่โครงการ

๒. เพื่อการอนุรักษ์พันธุกรรมของไม้ดอกไม้ประดับ ในพื้นที่ภาคใต้ และขยายพันธุ์เพื่อเพิ่มปริมาณให้มากขึ้น

๓. เพื่อศึกษา ค้นคว้า วิจัย เกี่ยวกับไม้ดอกไม้ประดับป่า ในพื้นที่ภาคใต้ ตลอดจนชนิดพันธุ์ที่มีศักยภาพในการเพาะเลี้ยงในเชิงพาณิชย์ เพื่อส่งเสริมให้ราษฎรรอบพื้นที่มีรายได้เพิ่มขึ้น

๔. เพื่อเป็นแหล่งศึกษาธรรมชาติ และเผยแพร่ความรู้ความเข้าใจเกี่ยวกับทรัพยากรป่าไม้ให้แก่ประชาชนที่สนใจ

๕. เพื่อเป็นแหล่งนันทนาการ ให้ประชาชนได้เข้ามาใช้บริการ

๖. เพื่อจัดทำระบบฐานข้อมูล และระบบสารสนเทศเกี่ยวกับพันธุ์ไม้ดอกไม้ประดับป่า ในพื้นที่ภาคใต้ อันสามารถเป็นข้อมูลพื้นฐานให้แก่บุคคลที่สนใจค้นคว้าต่อไป

โครงการสำรวจและรวบรวมพันธุ์ไม้ดอกไม้ประดับป่าภาคใต้ จังหวัดนราธิวาส ตั้งอยู่ในเขตรักษาพันธุ์สัตว์ป่าฮาลา-บาลา หมู่ที่ ๕ บ้านบาลา ตำบลลิสะจูด อำเภอแว้ง จังหวัดนราธิวาส เนื้อที่ประมาณ ๔๐๐ ไร่ ห่างจากจังหวัดนราธิวาส ประมาณ ๑๐๐ กิโลเมตร ห่างจากเมืองสุโหงโกลก ๓๕

กิโลเมตร ห่างจากพรมแดนไทย-มาเลเซีย ๓ กิโลเมตร ล้อมรอบด้วยธรรมชาติป่าเขา มีหน่วยงานราชการใกล้เคียง ๒ หน่วยงาน คือ เขตรักษาพันธุ์สัตว์ป่าฮาลา-บาลา และสถานีวิจัยสัตว์ป่าพรุป่าฮาลา-บาลา

โครงการจุฬารณีย์พัฒนา ๗ จังหวัดยะลา

โครงการจุฬารณีย์พัฒนา ๗ จังหวัดยะลา ตั้งขึ้น เมื่อปี ๒๕๓๔ เป็นหนึ่งในสิบสองโครงการอันเนื่องมาจากพระราชดำริของศาสตราจารย์ ดร. สมเด็จพระเจ้าลูกเธอ เจ้าฟ้าจุฬาภรณวลัยลักษณ์ อัครราชกุมารี องค์ประธานสถาบันวิจัยจุฬารณีย์ ที่ดำเนินการในภาคใต้ โดยมีรูปแบบการบริหารจัดการที่พิเศษ ที่แตกต่างกับโครงการหมู่บ้านจุฬารณีย์พัฒนาอื่นๆ โดยทรงมีพระดำริ ให้รักษาความเป็นธรรมชาติของพื้นที่ป่าในบริเวณโครงการ ให้คงความเป็นเอกลักษณ์ของป่าบริเวณนั้น ควบคู่กับการส่งเสริมการท่องเที่ยวเชิงนิเวศ และการสร้างงานให้กับราษฎรในบริเวณใกล้เคียง อันจะนำมาซึ่งการพัฒนาพื้นที่ในบริเวณนี้อย่างยั่งยืน โดยวัตถุประสงค์ของโครงการมีดังนี้

๑. เพื่ออนุรักษ์สภาพป่าธรรมชาติ และฟื้นฟูสภาพป่าเสื่อมโทรมให้สามารถเอื้อประโยชน์ได้สูงสุด
๒. เพื่ออนุรักษ์ความหลากหลายทางชีวภาพให้คงความอุดมสมบูรณ์และยั่งยืน
๓. เพื่อเป็นศูนย์กลางในการพัฒนาและเผยแพร่ความรู้ในเรื่องทรัพยากรธรรมชาติและระบบนิเวศป่าดิบชื้น
๔. เพื่อส่งเสริมและพัฒนาให้เป็นแหล่งท่องเที่ยวเชิงนิเวศ

โครงการจุฬารณีย์พัฒนา ๗ จังหวัดยะลา ตั้งอยู่ที่ หมู่ที่ ๖ ตำบลแม่หวาด อำเภอธารโต จังหวัดยะลา มีพื้นที่ดำเนินการ รวม ๖,๐๗๕ ไร่ ซึ่งเป็นพื้นที่ที่สถาบันวิจัยจุฬารณีย์ ขอใช้จาก กรมประชาสงเคราะห์ (นิคมสร้างตนเองพัฒนาภาคใต้) จำนวน ๓,๗๐๐ ไร่ และจากกรมป่าไม้ จำนวน ๒,๓๗๕ ไร่

การเดินทางสามารถเดินทาง ได้ทั้งทางบกและทางน้ำ

ทางบก จากจังหวัดยะลา เดินทางโดยรถยนต์ ใช้เส้นทางหลวงแผ่นดินสายยะลา-เบตง เดินทางไปยังเขื่อนบางลาง ผ่านอำเภอบันนังสตา ระยะทาง ๕๕ กิโลเมตร และเดินทางต่อไปยังโครงการโดยใช้ถนนเรียบริมาอ่างเก็บน้ำเขื่อนบางลาง ระยะทาง ๒๗ กิโลเมตร รวมระยะทางจากจังหวัดยะลา ถึงโครงการประมาณ ๘๒ กิโลเมตร

ทางน้ำ สามารถเดินทางโดยเรือ จากท่าเรือเขื่อนบางลาง และท่าเรือบ้านคอกช้าง ใช้เวลาในการเดินทางประมาณ ๔๕ นาที ถึง ๑ ชั่วโมง

โครงการอนุรักษ์ธรรมชาติและสัตว์ป่า สวนป่าพระนามาภิไธยภาคใต้พื้นที่ส่วนที่ ๒ จังหวัดยะลา-นราธิวาส

โครงการอนุรักษ์ธรรมชาติและสัตว์ป่า สวนป่าพระนามาภิไธยภาคใต้ พื้นที่ส่วนที่ ๒ จังหวัดยะลา-นราธิวาส ตั้งขึ้นเมื่อปี ๒๕๓๗ ในครั้งที่สมเด็จพระนางเจ้าฯ พระบรมราชินีนาถ ได้ทรงเสด็จแปรพระราชฐานมาประทับ ณ พระตำหนักทักษิณราชินีเวสต์ ทรงมีรับสั่งเกี่ยวกับพื้นที่ป่าฮาลา-ฮาลา ถึงความอุดมสมบูรณ์ของป่า และต้นน้ำลำธารว่า ควรที่จะอนุรักษ์ไว้ และทรงรับสั่งให้หน่วยทหารเสริมกำลังพิเศษ เข้าสำรวจพื้นที่เมื่อเดือนกันยายน ๒๕๓๓ ต่อมา จึงได้มีการดำเนินการจัดตั้งโครงการอนุรักษ์ธรรมชาติและสัตว์ป่า สวนป่าพระนามาภิไธยภาคใต้ พื้นที่ส่วนที่ ๒ ขึ้น เพื่อเป็นการเฉลิมพระเกียรติ และถวายเป็นพระราชกุศล เนื่องในวโรกาสที่สมเด็จพระนางเจ้าฯ พระบรมราชินีนาถ ทรงมีพระชนมพรรษาครบ ๕ รอบ ในวันที่ ๑๒ สิงหาคม ๒๕๓๕ โดยวัตถุประสงค์ของโครงการมีดังนี้

๑. เพื่ออนุรักษ์ป่าต้นน้ำลำธารของ ๓ จังหวัดชายแดนภาคใต้ คือ จังหวัดยะลา ปัตตานี และนราธิวาส ให้คงสมบูรณ์ และยั่งยืนตลอดไป
๒. เพื่ออนุรักษ์สัตว์ป่าหายาก และใกล้สูญพันธุ์ให้คงอยู่ และแพร่พันธุ์ตามธรรมชาติสืบไป
๓. เพื่อพัฒนาและจัดการพื้นที่ป่าที่มีความหลากหลายทางชีวภาพ และที่มีทิวทัศน์สวยงามให้เป็นสถานที่สำหรับการศึกษาระบบนิเวศและพักผ่อนหย่อนใจ
๔. เพื่อขยายพันธุ์ และเพาะเลี้ยงสัตว์ป่า เพื่อปล่อยคืนสู่ธรรมชาติ
๕. เพื่อพัฒนา และฟื้นฟูสภาพป่าที่ถูกบุกรุกจนเสื่อมโทรม ให้กลับฟื้นคืนสภาพป่าที่สมบูรณ์ดังเดิม
๖. เพื่อประสานการพัฒนา และการจัดระเบียบชุมชนในพื้นที่โครงการ ให้สามารถอยู่ร่วมกับป่าได้อย่างมีประสิทธิภาพ มีการพึ่งพาซึ่งกันและกัน
๗. เพื่อส่งเสริม เผยแพร่ และประชาสัมพันธ์ให้ประชาชน ได้มีความรู้ความเข้าใจ และรู้ซึ้งคุณค่า และประโยชน์ที่ได้รับจากทรัพยากรป่าไม้และสัตว์ป่าอย่างต่อเนื่อง และเข้าถึงประชาชน โดยตรงและทางอ้อม อันจะนำไปสู่การกระตุ้นให้ประชาชนเกิดจิตสำนึก ในการช่วยเหลือป้องกัน หวงแหน ทรัพยากรป่าไม้และสัตว์ป่า ให้คงอยู่ตลอดไป
๘. เพื่อใช้เป็นรูปแบบการจัดการ และอนุรักษ์ทรัพยากรป่าไม้และสัตว์ป่าแบบเบ็ดเสร็จนี้ไปใช้กับโครงการอื่นๆ หรือที่อื่นต่อไป

โครงการอนุรักษ์ธรรมชาติและสัตว์ป่า สวนป่าพระนามาภิไธยภาคใต้พื้นที่ส่วนที่ ๒ จังหวัดยะลา-นราธิวาส ตั้งอยู่ที่ หมู่ที่ ๖ ตำบลแม่หวาด อำเภอธารโต จังหวัดยะลา มีพื้นที่โครงการทั้งหมด ประมาณ ๘๓๖,๐๐๐ ไร่ อยู่ในท้องที่อำเภอบันนังสตา อำเภอธารโต อำเภอเบตง จังหวัดยะลา และอำเภอแว้ง อำเภอจะนะ อำเภอศรีสาคร อำเภอสุคิริน จังหวัดนราธิวาส

การเดินทางสามารถเดินทาง ได้ทั้งทางบกและทางน้ำ

ทางบก จากจังหวัดยะลา เดินทางโดยรถยนต์ ใช้เส้นทางหลวงแผ่นดินสายยะลา-เบตง เดินทางผ่านอำเภอบันนังสตา ไปยังอ่างเก็บน้ำเขื่อนบางลาง ระยะทาง ๕๕ กิโลเมตร และเดินทางต่อไปยังโครงการ โดยใช้ถนนเรียบริมอ่างเก็บน้ำเขื่อนบางลาง ระยะทาง ๒๗ กิโลเมตร รวมระยะทางจากจังหวัดยะลา ถึง โครงการ ประมาณ ๘๒ กิโลเมตร

ทางน้ำ สามารถเดินทางโดยเรือ จากท่าเรืออ่างเก็บน้ำเขื่อนบางลาง และท่าเรือบ้านคอกช้าง โดยใช้เวลาในการเดินทางประมาณ ๔๕ นาที ถึง ๑ ชั่วโมง

โครงการหมู่บ้านจุฬารณพัฒนา ๑๑ จังหวัดยะลา

จัดตั้งขึ้นเมื่อปี ๒๕๓๘ ตามพระราชดำริของศาสตราจารย์ ดร. สมเด็จพระเจ้าลูกเธอ เจ้าฟ้าจุฬาภรณวลัยลักษณ์ อัครราชกุมารี ที่ได้เสด็จเยี่ยมราษฎร ณ หมู่บ้านจุฬารณพัฒนา ๑๒ อำเภอสุคิริน จังหวัดนราธิวาส เมื่อวันที่ ๑ พฤษภาคม ๒๕๓๗ โดยมีกระแสรับสั่งให้ ดร. ธวัชชัย สันติกุล ประสานงานกับกรมป่าไม้ เรื่อง การปลูกป่า โดยให้ปลูกพืชป่าที่มีอายุสั้นและยาวผสมผสานกัน คล้ายกับการปลูกป่าเศรษฐกิจของประเทศฟินแลนด์ โดยในขณะนั้น สำนักงานป่าไม้เขตปัตตานี เป็นหน่วยงานรับผิดชอบสำรวจคัดเลือกพื้นที่ พร้อมจัดทำโครงการ โครงการหมู่บ้านจุฬารณพัฒนา ๑๑ จังหวัดยะลา โดยวัตถุประสงค์ของโครงการมีดังนี้

๑. เพื่อสนองงานพระราชดำริของศาสตราจารย์ ดร. สมเด็จพระเจ้าลูกเธอเจ้าฟ้าจุฬาภรณวลัยลักษณ์ อัครราชกุมารี

๒. เพื่อเป็นการเพิ่มพื้นที่ป่า เพิ่มพันธุ์ไม้ป่า ช่วยให้สภาพแวดล้อม ตลอดจนระบบนิเวศที่เสื่อมโทรมได้ฟื้นตัวดีขึ้น

๓. เพื่อป้องกันการบุกรุกทำลายป่า ยึดถือครอบครองที่ดิน

๔. เพื่อปลูกจิตสำนึกให้ราษฎรในโครงการ และที่อาศัยอยู่รอบๆ ได้เห็นคุณค่าของทรัพยากรป่าไม้

๕. ส่งเสริม สนับสนุน ให้ราษฎร ได้นำพันธุ์ไม้และพันธุ์หวายต่างๆ ไปปลูกในพื้นที่ของตนเองและพื้นที่รอบๆ หมู่บ้าน ตลอดจนที่สาธารณะ

โครงการหมู่บ้านจุฬารณย์พัฒนา ๑๑ จังหวัดยะลา ตั้งอยู่ที่ บ้านจาเราะท่าบุง หมู่ที่ ๗ ตำบลบาละ อำเภอกาบัง จังหวัดยะลา ในบริเวณป่าสงวนแห่งชาติป่ากาบัง พื้นที่ทั้งหมด ประมาณ ๑๑,๒๕๐ ไร่

เส้นทางเข้าสู่พื้นที่โครงการ ห่างจากอำเภอกาบัง ประมาณ ๑๕ กิโลเมตร

โครงการหมู่บ้านจุฬารณย์พัฒนา ๕ จังหวัดนราธิวาส

ศาสตราจารย์ดร.สมเด็จพระเจ้าลูกเธอเจ้าฟ้าจุฬาภรณวลัยลักษณ์อัครราชกุมารีได้เสด็จพระราชดำเนินทรงปฏิบัติภารกิจตามโครงการเร่งรัดและเสริมภูมิคุ้มกันโรคให้แก่เด็กในพื้นที่จังหวัดนราธิวาส และพื้นที่ใกล้เคียง ระหว่างวันที่ ๑๕-๒๑ ธันวาคม ๒๕๓๔ และ ทรงมีกระแสรับสั่งให้ดำเนินการจัดตั้งหมู่บ้านจุฬารณย์พัฒนา ๕ ขึ้น ในพื้นที่ป่าสงวนแห่งชาติ ปากะลุปี ตำบลบองอ อำเภอระแงะ จังหวัดนราธิวาส โดยได้ทรงมอบหมายให้หน่วยบัญชาการนาวิกโยธินกองทัพเรือร่วมกับจังหวัดนราธิวาสรับผิดชอบในการดำเนินการจัดตั้งหมู่บ้าน โดยใช้ชื่อว่า โครงการหมู่บ้านจุฬารณย์พัฒนา ๕ มีรูปแบบการดำเนินงานในลักษณะของหมู่บ้านเกษตรกรรม ซึ่งในส่วนของงานป่าไม้ให้มีการอนุรักษ์และฟื้นฟูพื้นที่ป่าบางส่วนไว้ เพื่ออนุรักษ์สิ่งแวดล้อม ต้นน้ำ พันธุ์พืช และป้องกันภัยธรรมชาติ อันเกิดจากน้ำท่วมและการพังทลายของดิน ตลอดทั้ง เพื่อประโยชน์ในการศึกษา การวิจัย และนันทนาการ โครงการหมู่บ้านจุฬารณย์พัฒนา ๕ จังหวัดนราธิวาส จึงได้จัดตั้งขึ้น ในปี ๒๕๓๔ โดยวัตถุประสงค์ของโครงการมีดังนี้

๑. เพื่อปลูกไม้มงคลเฉลิมพระเกียรติสมเด็จพระนางเจ้าฯ พระบรมราชินีนาถ และเพื่อสนองพระราชประสงค์ของสมเด็จพระเจ้าลูกเธอ เจ้าฟ้าจุฬาภรณวลัยลักษณ์อัครราชกุมารี ที่จะพัฒนาชีวิตของประชาชนให้ดีขึ้น

๒. เพื่อป้องกันการบุกรุกทำลายพื้นที่ป่าสงวนแห่งชาติ ที่ยังคงอุดมสมบูรณ์ และฟื้นฟูสภาพป่าที่เสื่อมโทรมให้กลับสู่สภาพดีดังเดิม

๓. เพื่อเป็นศูนย์อนุรักษ์ความหลากหลายทางพันธุกรรมของพันธุ์ไม้ สำหรับงานศึกษา ทดลอง วิจัย และนันทนาการแก่ประชาชน

๔. เพื่อส่งเสริมการปลูกต้นไม้ โดยการเพาะกล้าไม้แจกจ่ายแก่ราษฎรผู้เข้าร่วมโครงการ และประชาชน ตลอดจนหน่วยงานต่างๆ

๕. เพื่อสร้างจิตสำนึกด้านการอนุรักษ์ทรัพยากรธรรมชาติ ให้กับประชาชนในพื้นที่โครงการ อันเป็นการช่วยยับยั้งการบุกรุกทำลายป่า

โครงการหมู่บ้านจุฬารณย์พัฒนา ๕ จังหวัดนราธิวาส ตั้งอยู่ที่ หมู่ที่ ๙ ตำบลบองอ อำเภอระแงะ จังหวัดนราธิวาส ในพื้นที่ป่าสงวนแห่งชาติปากะลุปี

โครงการหมู่บ้านจุฬาภรณ์พัฒนา ๑๒ จังหวัดนราธิวาส

ศาสตราจารย์ ดร. สมเด็จพระเจ้าลูกเธอ เจ้าฟ้าจุฬาภรณวลัยลักษณ์ อัครราชกุมารี เสด็จตรวจเยี่ยมราษฎรหมู่บ้านจุฬาภรณ์พัฒนา ๑๒ เมื่อวันที่ ๒๘ มิถุนายน ๒๕๓๖ ทรงทราบว่า มีการบุก รุกทำลายป่าบริเวณพื้นที่รอบๆ หมู่บ้าน จึงทรงมีพระราชกระแสรับสั่งให้ขยายโครงการหมู่บ้านจุฬาภรณ์พัฒนา ๑๒ ทั้งหมดประมาณ ๑๙,๔๐๐ ไร่ โดยมีหน่วยงานราชการต่างๆ ในท้องที่จังหวัดนราธิวาส เข้าร่วมดำเนินงานในด้านการปรับปรุงคุณภาพชีวิตของราษฎรและดูแลรักษาสิ่งแวดล้อม เพื่อให้เป็นไปตามพระราชประสงค์ สำนักบริหารพื้นที่อนุรักษ์ที่ ๖ สาขาปัตตานี (สำนักงานป่าไม้เขตปัตตานีเดิม) ได้รับ มอบหมายให้ดูแลรักษาสภาพแวดล้อมด้านป่าไม้และน้ำ ซึ่งได้ดำเนินการจัดตั้งหน่วยงานเข้าดำเนินงานใน พื้นที่โครงการหมู่บ้านจุฬาภรณ์พัฒนา ๑๒ จังหวัดนราธิวาส ในปี พ.ศ. ๒๕๓๗ และมีพระราชกระแสรับสั่ง แก่ ร้อยเอกเคียงศักดิ์ ธรรมราชรักษ์ ผู้ว่าราชการจังหวัดนราธิวาส เกี่ยวกับงานด้าน ป่าไม้ ซึ่งสรุป ประเด็นสำคัญดังนี้

๑. อนุรักษ์สิ่งแวดล้อมด้านป่าไม้และน้ำ
๒. พื้นที่ป่าต้นน้ำลำธารที่ถูกบุกรุก ควรมีการปลูกป่าทดแทน
๓. จัดอบรมให้ความรู้ด้านป่าไม้แก่เยาวชนในหมู่บ้านและบริเวณใกล้เคียง
๔. รวบรวมและเพาะชำกล้าหวาย พันธุ์ไม้ป่า ในพื้นที่ เพื่ออนุรักษ์พันธุ์หวาย พันธุ์ไม้ป่า

และใช้ในการปลูกป่าต่อไป

โดยวัตถุประสงค์ของโครงการมีดังนี้

๑. เพื่ออนุรักษ์สภาพป่าธรรมชาติ และฟื้นฟูสภาพป่าเสื่อมโทรมให้สามารถเอื้อประโยชน์ ได้สูงสุด
๒. เพื่ออนุรักษ์ความหลากหลายทางชีวภาพให้คงความอุดมสมบูรณ์และยั่งยืน
๓. เพื่อส่งเสริม เผยแพร่ และประชาสัมพันธ์ให้ประชาชน ได้มีความรู้ความเข้าใจ และรู้ซึ่งคุณค่า และประโยชน์ที่ได้รับจากทรัพยากรป่าไม้ และเข้าถึงประชาชน โดยทางตรงและทางอ้อม อันจะ นำไปสู่การกระตุ้นให้ประชาชนเกิดจิตสำนึกในการช่วยเหลือ ป้องกัน หวงแหนทรัพยากรป่าไม้ ให้คงอยู่ ตลอดไป
๔. เพื่อรวบรวมและเพาะชำกล้าหวาย และพันธุ์ไม้ในพื้นที่ เพื่ออนุรักษ์พันธุ์หวาย พันธุ์ไม้ป่า และใช้ในการปลูกป่า

โครงการหมู่บ้านจุฬาภรณ์พัฒนา ๑๒ จังหวัดนราธิวาส ตั้งอยู่ในพื้นที่โครงการหมู่บ้าน จุฬาภรณ์พัฒนา ๑๒ หมู่ที่ ๑๓ ตำบลสุคีริน อำเภอสุคีริน จังหวัดนราธิวาส อาณาเขตพื้นที่รับผิดชอบ ได้แก่ พื้นที่โครงการหมู่บ้านจุฬาภรณ์พัฒนา ๑๒ และหมู่บ้านข้างเคียงในตำบลสุคีริน อำเภอสุคีริน และ ตำบลช้างเผือก อำเภอจะแนะ จังหวัดนราธิวาส

การเดินทางมี ๒ เส้นทาง คือ

เส้นทางแรก จากจังหวัดนราธิวาสเดินทางผ่านอำเภอแว้ง อำเภอสุคีริน เข้าสู่พื้นที่โครงการ ระยะทางประมาณ ๒๓๐ กิโลเมตร ใช้เวลาประมาณ ๓ ชั่วโมง

เส้นทางที่สอง เดินทางจากจังหวัดนราธิวาส ผ่านอำเภอยี่งอ แล้วเดินทางผ่านอำเภอระแงะ อำเภอจะแนะ จังหวัดนราธิวาส เข้าสู่พื้นที่โครงการ ระยะทางประมาณ ๑๘๐ กิโลเมตร ใช้เวลาเดินทางประมาณ ๒ ชั่วโมง ๓๐ นาที

๑.๑.๕ หน่วยงานในสังกัด

หน่วยงาน / ที่ตั้ง	หัวหน้าหน่วยงาน/ โทรศัพท์
อุทยานแห่งชาติ	
(๑) อุทยานแห่งชาติเขาปู่ – เขาย่า ๑๐ หมู่ที่ ๑ ต. เขาปู่ อ. ศรีบรรพต จ. พัทลุง ๙๓๑๙๐ เนื้อที่ ๔๓๓,๗๕๐ ไร่	นายสมชัย แสงแก้ว ๐๘๑ ๙๕๙ ๙๗๕๔ ๐๗๔ ๖๘๙ ๙๑๙๔
(๒) อุทยานแห่งชาติเขาน้ำค้าง หมู่ที่ ๑ ต. คลองขวาง อ.นาทวี จ. สงขลา เนื้อที่ ๑๓๒,๕๐๐ ไร่	นายณรงค์ศักดิ์ พงศ์ดี ๐๘๗ ๒๖๘ ๒๓๕๑ ๐๗๔ ๕๓๐ ๐๓๒
(๓) อุทยานแห่งชาติสันกาลาศิรี* หมู่ที่ ๒ บ้านไร่เหนือ ต. บาโหย อ. สะบ้าย้อย จ. สงขลา ๙๐๑๖๐ เนื้อที่ ๑๓๔,๕๙๙ ไร่	นายวิโรจน์ ขวัญแก้ว ๐๘๙ ๖๕๓ ๘๘๑๗
(๔) อุทยานแห่งชาติบูโด - สุไหงปาดี ๖๗ ถ. พิพิธปาโจ ม.๔ ต. บาเจาะ อ. บาเจาะ จ. นราธิวาส ๙๖๑๗๐ เนื้อที่ ๒๑๓,๑๒๕ ไร่	นายสิทธิชัย หมดสี ๐๘๙ ๘๖๙ ๐๒๕๙ ๐ ๗๓๕๓ ๖๐๗๖
(๕) อุทยานแห่งชาติน้ำตกทรายขาว หมู่ที่ ๕ ต. ทรายขาว อ. โคกโพธิ์ จ. ปัตตานี ๙๔๑๒๐ เนื้อที่ ๔๓,๔๘๒ ไร่	นายมะแอ เจาะโต ๐๘๙ ๗๓๓ ๑๙๗๘ ๐๗๓ ๔๖๗ ๔๘๕
(๖) อุทยานแห่งชาติบางกลาง อ.ธารโต จ. ยะลา ๙๕๑๕๐ เนื้อที่ ๑๖๓,๑๒๕ ไร่	นายสรรเสริญ เทพโอสถ ๐๘๑ ๙๕๗ ๗๒๐๖ ๐ ๗๓ ๒๙๗ ๐๙๙
(๗) อุทยานแห่งชาติน้ำตกซีโป* หมู่ที่ ๓ ต. เฉลิม อ. ระแงะ จ. นราธิวาส ๙๖๑๓๐ เนื้อที่ ๑๘๐,๕๑๘ ไร่	นายชามูติง หะยีปือราเฮง ๐๘๑ ๙๕๗ ๒๑๐๙
(๘) อุทยานแห่งชาติอ่าวมะนาว-เขาคันทรง* หมู่ที่ ๑ ต. กะลุวอเหนือ อ. เมือง จ. นราธิวาส ๙๖๐๐๐ เนื้อที่ ๒๓,๒๗๘ ไร่	นายพรเทพ มหันตมรรค ๐๘๑ ๙๕๗ ๘๑๖๖ ๐ ๗๔๓๐ ๗๑๑๔-๕

เขตรักษาพันธุ์สัตว์ป่า	
(๑) เขตรักษาพันธุ์สัตว์ป่าโตนงาช้าง หมู่ที่ ๒ ต. ฉลุง อ. หาดใหญ่ จ. สงขลา เนื้อที่ ๑๑๓,๗๒๑ ไร่	นายนิคม ศรีละมุล ๐๘๙ ๘๗๖ ๓๙๒๒ ๐๗๔ ๓๙๘ ๐๐๔
(๒) เขตรักษาพันธุ์สัตว์ป่าเขาบรรทัด หมู่ ๑ ต. บ้านนา อ. ศรีนครินทร์ จ. พัทลุง เนื้อที่ ๗๙๑,๘๔๗ ไร่	นายคม ชัยภักดี ๐๘๑ ๕๙๗ ๑๙๖๒ ๐๗๔ ๖๐๖ ๐๐๑
(๓) เขตรักษาพันธุ์สัตว์ป่าเฉลิมพระเกียรติสมเด็จพระเทพฯ หมู่ที่ ๓ ต. ไพรวัน อ. ตากใบ จ. นราธิวาส เนื้อที่ ๑๒๔,๒๗๕ ไร่	นายวิโรจน์ ศิริอุมากุล ๐๘๔ ๘๕๖ ๐๙๔๓
(๔) เขตรักษาพันธุ์สัตว์ป่าฮาลา - บาลา อ. แวง จ. นราธิวาส เนื้อที่ ๒๗๐,๗๒๕ ไร่	นายไพบูลย์ เพชรแก้ว ๐๘๑ ๙๖๙ ๐๑๙๐
เขตห้ามล่าสัตว์ป่า	
(๑) เขตห้ามล่าสัตว์ป่าทะเลสาบ ต. คูขุด อ. สทิงพระ จ. สงขลา เนื้อที่ ๒๒๗,๙๑๖ ไร่	นายยศยิ่ง ยางทอง ๐๘๑ ๗๖๖ ๕๙๘๕
(๒) เขตห้ามล่าสัตว์ป่าเขาปะช้าง - แผลมขาม ๓๒๙ หมู่ ๓ ต. สะกอม อ. เทพา จ. สงขลา เนื้อที่ ๑๔๖,๘๗๕ ไร่	นายเพิ่มศักดิ์ คงแก้ว ๐๘๙ ๘๗๗ ๖๕๗๘ ๐๗๔ ๓๙๗ ๐๔๒
(๓) เขตห้ามล่าสัตว์ป่าป่ากราด หมู่ ๑ ต. สะท่อน อ. นาทวี จ. สงขลา เนื้อที่ ๒,๕๗๕ ไร่	นายวิรัตน์ ไสยะ ๐๘๑ ๙๕๙ ๑๓๗๙
(๔) เขตห้ามล่าสัตว์ป่าเขาเหรอง หมู่ที่ ๓ ต. คลองเปี้ยะ อ. จะนะ จ. สงขลา เนื้อที่ ๖๘,๒๕๐ ไร่	นายบัณฑิต สุภาไชยกิจ ๐๘๖ ๙๖๓ ๕๒๒๐
(๕) เขตห้ามล่าสัตว์ป่าทะเลน้อย ต. ทะเลน้อย อ. ควนขนุน จ. พัทลุง เนื้อที่ ๒๘๕,๖๒๕ ไร่	นายชาย สุวรรณชาติ ๐๘๑ ๙๕๙ ๕๗๘๙ ๐๗๔ ๖๘๕ ๒๓๐
(๖) เขตห้ามล่าสัตว์ป่าทะเลหลวง ๑๕๑ หมู่ที่ ๓ ต. จองถนน อ. เขาชัยสน จ. พัทลุง เนื้อที่ ๓๗๕,๐๐๐ ไร่	นายจ่านง กลายเจริญ ๐๘๙ ๙๗๗ ๑๓๖๘

สถานีเพาะเลี้ยงสัตว์ป่า	
(๑) สถานีเพาะเลี้ยงสัตว์ป่าพัทลุง หมู่ที่ ๑ ต. บ้านนา อ. ศรีนครินทร์ จ. พัทลุง	นายวีรเชษฐ์ สงสมพันธุ์ ๐๘๔ ๗๑๕ ๖๓๓๑
(๒) สถานีเพาะเลี้ยงสัตว์ป่าโคกไม้เรือ ตู้ ปณ.๑๒ อ.เมือง จ.นราธิวาส ๙๖๐๐๐	นายยุพาพร สุรพันธ์พิทักษ์ ๐๘๑ ๖๐๘ ๕๖๘๒
(๓) สถานีเพาะเลี้ยงสัตว์ป่าโตนงาช้าง อ.หาดใหญ่ จ.สงขลา ๙๐๑๑๔	นายกอบศักดิ์ สุวรรณรัตน์ ๐๘๙ ๙๗๕ ๔๑๓๒
สถานีวิจัย	
(๑) สถานีวิจัยต้นน้ำทะเลสาบสงขลา อ.หาดใหญ่ จ. สงขลา	นายสุวัฒน์ จันทิวงศ์ ๐๘๑ ๘๓๘ ๓๐๐๖
(๒) สถานีวิจัยสัตว์ป่าป่าพรุ - ป่าฮาลา - บาลา อ. แวง จ. นราธิวาส	นางสาวศิริพร ทองอารีย์ ๐๘๙ ๘๗๙ ๐๕๔๑
สถานีพัฒนาและส่งเสริมการอนุรักษ์สัตว์ป่า	
(๑) สถานีพัฒนาและส่งเสริมการอนุรักษ์สัตว์ป่าหาดใหญ่ หมู่ที่ ๗ ต. หุ่นดำเสา อ. หาดใหญ่ จ. สงขลา	นายอิศราพันธ์ บุญมาศ ๐๘๕ ๙๔๗ ๒๗๓๖
(๒) สถานีพัฒนาและส่งเสริมการอนุรักษ์สัตว์ป่าทะเลสาบสงขลา ๑๐๒ หมู่ที่ ๓ ต. เกาะใหญ่ อ. กระแสสินธุ์ จ. สงขลา	นายธเนศ เสี่ยงสุวรรณ ๐๘๑ ๗๖๗ ๕๑๗๗ ๐๗๔ ๕๘๗ ๐๘๗
(๓) สถานีพัฒนาและส่งเสริมการอนุรักษ์สัตว์ป่าทะเลน้อย ๒๒๖ หมู่ที่ ๑ ต. ทะเลน้อย อ. ควนขนุน จ. พัทลุง	นายโกวิทย์ สันตจิตร ๐๘๑ ๗๓๘ ๗๐๘๓ ๐๗๔ ๖๘๕ ๕๙๙
วนอุทยาน	
(๑) วนอุทยานควนเขาวัง ต.ฉลุง อ.หาดใหญ่ จ.สงขลา เนื้อที่ ๒,๐๓๗ ไร่	นายทิพย์รัตน์ ทัยศรี ๐๘๑ ๔๗๘ ๗๗๗๓
(๒) วนอุทยานเมืองเก่าชัยบุรี ต. ชัยบุรี อ.เมือง จ.พัทลุง เนื้อที่ ๑,๘๗๕ ไร่	นางเพลินจิตร ภาวังสวัสดิ์ ๐๘๑ ๗๓๘ ๗๐๘๓
หน่วยงานด้านพฤกษศาสตร์	
(๑) สวนพฤกษศาสตร์วรรณคดีภาคใต้ หมู่ที่ ๑ ต. ฉลุง อ. หาดใหญ่ จ. สงขลา เนื้อที่ ๓๖๔ ไร่	นายอาทิตย์ สุวรรณรัตน์ ๐๘๙ ๘๗๓ ๐๐๕๒ ๐ ๗๔๓๙ ๘๒๑๗

<p>(๒) สวนรุกขชาติถ้ำเขาน้อย ต. เขาพระ อ. รัตภูมิ จ. สงขลา เนื้อที่ ๕๔ - ๑ - ๔๘ ไร่</p>	<p>นายปรีชา มณีรักษ์ ๐๘๑ ๓๘๘ ๓๙๐๕</p>
<p>(๓) สวนพฤกษศาสตร์ชายแดนภาคใต้ ต. กะลุวอ อ. เมือง จ. นราธิวาส เนื้อที่ ๑,๒๕๐ ไร่</p>	<p>นายอภิชาติ รัตนวิระกุล ๐๘๑ ๙๕๙ ๕๔๖๕</p>
<p>(๔) สวนรวมพรรณไม้ป่า ๖๐ พรรษา มหาราชินีภาคใต้ หมู่ที่ ๓ ต. สุโหงป่าตี อ. สุโหงป่าตี จ. นราธิวาส เนื้อที่ ๑๐๐ ไร่</p>	<p>นายทวีศักดิ์ วัฒนาสันติกุล ๐๘๑ ๖๙๘ ๐๕๖๒</p>
<p>(๕) สวนรุกขชาติพฤษภามหาราชินี หมู่ที่ ๑ ต. นาประดู่ และหมู่ที่ ๒ ต. หุ่นพลา อ. โคกโพธิ์ จ. ปัตตานี เนื้อที่ ๒๕ ไร่</p>	<p>นายวราวุธ พรหมอ่อน ๐๘๑ ๕๔๐ ๗๕๒๘</p>
<p>(๖) สวนพฤกษศาสตร์พัทลุง ต. พนางตุง อ. ควนขนุน จ. พัทลุง เนื้อที่ ๖,๑๐๐ ไร่</p>	<p>นายธราธร แก้วพลับ ๐๘๗ ๓๙๗ ๑๑๙๐ ๐ ๗๔๖๙ ๓๐๕๒</p>
<p>โครงการอันเนื่องมาจากพระราชดำริ</p>	
<p>(๑) โครงการสวนป่าลุ่มเทิดพระเกียรติสมเด็จพระเทพรัตนราชสุดาฯ สยามบรมราชกุมารี หมู่ที่ ๑ ต. ฉลุง อ. หาดใหญ่ จ. สงขลา</p>	<p>นายโสภณ คุณมี ๐๘๑ ๙๖๙ ๐๙๗๖ ๐ ๗๔๓๙ ๘๒๑๗</p>
<p>(๒) โครงการหมู่บ้านจุฬารักษ์พัฒนา ๗ อ. ธารโต จ. ยะลา</p>	<p>นายโกวิท หวังทวีทรัพย์ ๐๘๗ ๒๘๗ ๑๓๓๗</p>
<p>(๓) โครงการหมู่บ้านจุฬารักษ์พัฒนา ๑๑ อ. กาบัง จ. ยะลา</p>	<p>นายสุธรรม เมฆทองหวาน ๐๘๑ ๗๔๘ ๓๗๐๖</p>
<p>(๔) โครงการสำรวจและรวบรวมพันธุ์ไม้ดอกไม้ประดับป่าภาคใต้ อ. แว้ง จ. ยะลา / นราธิวาส</p>	<p>นายสุนทร โต๊ะดำ ๐๘๑ ๖๐๙ ๘๕๑๓</p>
<p>(๕) โครงการอนุรักษ์ธรรมชาติและสัตว์ป่าสวนป่าพระ นามากิไธยภาคใต้ (พื้นที่ส่วนที่ ๒) อ. ธารโต จ. ยะลา / นราธิวาส</p>	<p>นายมีศักดิ์ แก้วกุล ๐๘๑ ๙๙๐ ๗๓๑๙</p>
<p>(๖) โครงการศูนย์ศึกษาธรรมชาติป่าชายเลนยะหริ่ง ต. ตะโละกาโปร์ อ. ยะหริ่ง จ. ปัตตานี</p>	<p>นายอุซัยง มะสะนิง ๐๘๑ ๗๖๗ ๗๐๓๓</p>
<p>(๗) สถานีทดลองปลูกพรรณไม้พิกุลทอง โครงการศูนย์ศึกษาการพัฒนาพิกุลทอง อ. เมือง จ. นราธิวาส</p>	<p>นายธนิตย์ หนูยิ้ม ๐๘๑ ๙๕๙ ๘๔๑๓</p>
<p>(๘) โครงการหมู่บ้านจุฬารักษ์พัฒนา ๕ อ. ระแงะ จ. นราธิวาส</p>	<p>นายสิทธิโชค พุฒเย็น ๐๘๑ ๗๖๗ ๘๙๗๑</p>
<p>(๙) โครงการหมู่บ้านจุฬารักษ์พัฒนา ๑๒ อ. สุคีริน จ. นราธิวาส</p>	<p>นายอนันต์ ขวัญมณี ๐๘๑ ๘๙๘ ๔๑๕๒</p>

(๑๐) ศูนย์วิจัยและศึกษาระบบชาติป่าพรุสิรินธร โครงการศูนย์ศึกษาการพัฒนาพิภพทอง อ. สุโขทัย-ลก จ.นราธิวาส	นายมาณศ บุนยานันต์ ๐๘๑ ๘๘๘ ๐๘๘๑
สถานีควบคุมไฟป่า	
(๑) สถานีควบคุมไฟป่าพัทลุง หมู่ที่ ๒ ต. พนางตุง อ. ควนขนุน จ. พัทลุง	นายปราโมทย์ แก้วนาม ๐๘๗ ๖๒๔ ๔๕๗๗
(๒) สถานีควบคุมไฟป่าสงขลา หมู่ที่ ๑ ตำบลสะกอม อำเภอเทพา จังหวัดสงขลา	นายสมลักษณ์ ศรีศิริฤเดช ๐๘๑ ๖๐๘ ๐๔๒๗
(๓) สถานีควบคุมไฟป่าปัตตานี หมู่ที่ ๗ ต. ท่ากำชำ อ. หนองจิก จ. ปัตตานี	นายสหชาติ จันทร์สว่าง ๐๘๙ ๕๙๙ ๘๑๖๗
(๔) ศูนย์ปฏิบัติการไฟป่านราธิวาส ต. โศกเคียน อ. เมือง จ. นราธิวาส	นายเกษม สุวรรณภูพานค์ ๐๘๗ ๒๙๙ ๙๗๗๙
(๕) สถานีควบคุมไฟป่านราธิวาส ต. โศกเคียน อ. เมือง จ. นราธิวาส	นายจเรย์ อ่องสกุล ๐๘๙ ๘๗๙ ๖๒๕๘
(๖) สถานีควบคุมไฟป่าพรุโต๊ะแดง ต. มูเียะ อ. สุโขทัย-ลก จ. นราธิวาส	นายศักดิ์ จันทร์เต็ม ๐๘๖ ๒๙๒ ๒๖๐๙
(๗) สถานีควบคุมไฟป่ายะลา อ.บันนังสตา จ.ยะลา	นายสรายุทธ ไทยบุรี ๐๘๖ ๑๘๒ ๓๑๑๓
หน่วยจัดการต้นน้ำ	
(๑) หน่วยอนุรักษ์และจัดการต้นน้ำคลองอู่ตะเภา บ้านบาโรย หมู่ที่ ๑๑ ต. ปาดังเบซาร์ อ. สะเตา จ. สงขลา	นายพันธ์พงศ์ คงแก้ว ๐๘๙ ๒๙๕ ๐๐๙๗
(๒) หน่วยจัดการต้นน้ำคลองบางแก้ว น้ำตกลาดเตย หมู่ที่ ๔ ต. คลองใหญ่ อ. ตะโหมด จ. พัทลุง	นายสุเมธ หนูณรงค์ ๐๘๙ ๕๙๘ ๖๘๕๓
(๓) หน่วยจัดการต้นน้ำคลองป่าพรุพ้อ บ้านโละหาร หมู่ที่ ๗ ต. หุ่นารี่ อ. ป่าบอน จ. พัทลุง	นายบำรุง คงสมา ๐๘๙ ๑๙๗ ๒๔๕๕ ๐๘๑ ๘๘๘ ๖๕๙๔
(๔) หน่วยจัดการต้นน้ำคลองเทพา บ้านน้ำเขียว หมู่ที่ ๔ ต. เขาแดง อ. สะบ้าย้อย จ. สงขลา	นายชาติชาย จรเสมอ ๐๘๗ ๖๓๙ ๒๙๓๕
(๕) หน่วยจัดการต้นน้ำคลองนาทวี บ้านนาปรัง หมู่ที่ ๑ ต.คลองขวาง อ.นาทวี จ.สงขลา	นายพิริษฐ์ นราสถุษฐ์กุล ๐๘๖ ๖๙๖ ๑๙๙๔
(๖) ศูนย์สาธิต ฯ การใช้หญ้าแฝกด้านป่าไม้ที่ ๕ อ. สะเตา จ. สงขลา	นายพันธ์พงศ์ คงแก้ว ๐๘๙ ๔๖๖ ๖๙๘๙

ศูนย์พัฒนาวิศวกรรม	
ศูนย์พัฒนาวิศวกรรมที่ ๖/๒ (พัทลุง)	นายดำรงศักดิ์ สมวัฒน์ศักดิ์ ๐๘๙ ๙๐๙ ๐๔๖๒
โครงการพัฒนาแหล่งท่องเที่ยว	
โครงการพัฒนาแหล่งท่องเที่ยวเชิงอนุรักษ์ในพื้นที่ สวนป่าควนเขาวัง ม.๑ ต.ฉลุง อ.หาดใหญ่ จ.สงขลา	นายปรีชา เผือกคง ๐๘๖ ๙๕๕ ๒๑๕๓
ด้านตรวจสัตว์ป่า	
(๑) ด้านตรวจสัตว์ป่าสะเดา อ. สะเดา จ. สงขลา	นายจิระพล อ่ำขำ ๐๘๑ ๘๔๓ ๙๙๘๒
(๓) ด้านตรวจสัตว์ป่าป่าดงเบงชารี่ อ. สะเดา จ. สงขลา	นายเถลิง ขุนจันทร์ ๐๘๙ ๗๓๔ ๒๙๖๖
(๔) ด้านตรวจสัตว์ป่าทำอากาศยานหาดใหญ่ ทำอากาศยานหาดใหญ่ อ.หาดใหญ่ จ.สงขลา	นายยงยุทธ นาควิโรจน์ ๐๘๙ ๔๖๓ ๙๘๘๙
(๕) ด้านตรวจสัตว์ป่าสงขลา ต.หัวเขา อ.สิงหนคร จ.สงขลา	นายยงยุทธ นาควิโรจน์ ๐๘๙ ๔๖๓ ๙๘๘๙
(๖) ด้านตรวจสัตว์ป่าสุโขทัย-ลก ถนนเอเชีย ๑๘ อ.สุโขทัย จ.นราธิวาส	นายปทุม พงศกรเฟื่องฟู ๐๘๔ ๗๔๗ ๖๗๓๙
(๗) ด้านตรวจสัตว์ป่าตากใบ ๑๔๔ ม.๓ ต.เจ๊ะเห อ.ตากใบ จ.นราธิวาส	นายวิลาส อนุจันทร์ ๐๘๑ ๘๙๘ ๑๐๕๐
(๘) ด้านตรวจสัตว์ป่าเบตง ต.เบตง อ.เบตง จ.ยะลา	นายจักรพงษ์ นุ่นสง ๐๘๑ ๕๔๐ ๖๓๔๗

* อยู่ในระหว่างการเตรียมการประกาศเป็นอุทยานแห่งชาติ

๑.๑.๖ วิสัยทัศน์ พันธกิจ ประเด็นยุทธศาสตร์ เป้าประสงค์ ของสำนักบริหารพื้นที่อนุรักษ์ที่ ๖

วิสัยทัศน์

“ บริหารจัดการทรัพยากรป่าไม้และสัตว์ป่า โดยการมีส่วนร่วมจากทุกภาคส่วนเพื่อรักษาสมดุลของระบบนิเวศให้ยั่งยืน ”

พันธกิจ

๑. อนุรักษ์ คุ้มครอง และฟื้นฟูทรัพยากรป่าไม้และสัตว์ป่า
๒. ศึกษาวิจัย จัดทำฐานข้อมูล และให้บริการด้านวิชาการ
๓. มีการจัดการทรัพยากรป่าไม้และสัตว์ป่า โดยกระบวนการมีส่วนร่วม บนพื้นฐานเทคโนโลยีที่เหมาะสม

๔. ส่งเสริมการใช้ประโยชน์จากทรัพยากรธรรมชาติอย่างสมดุลและยั่งยืนตามหลักเศรษฐกิจพอเพียง

ประเด็นยุทธศาสตร์

๑. การอนุรักษ์ คุ้มครอง พื้นฟูและบริหารจัดการทรัพยากรป่าไม้และสัตว์ป่า อย่างมีประสิทธิภาพ

๒. สำรวจและจัดทำฐานข้อมูลเพื่อคุ้มครองพื้นที่อนุรักษ์ซึ่งมีความสำคัญของระบบนิเวศและความหลากหลายทางชีวภาพ

๓. พัฒนาทรัพยากรธรรมชาติเพื่อการนันทนาการและการท่องเที่ยวเชิงนิเวศ อย่างยั่งยืน

๔. พัฒนาและถ่ายทอดองค์ความรู้ในการอนุรักษ์ทรัพยากรป่าไม้และสัตว์ป่า

๕. ปรับปรุงเครื่องมือและกลไกการมีส่วนร่วมในการบริหารจัดการทรัพยากรธรรมชาติในพื้นที่อนุรักษ์ให้มีประสิทธิภาพ

เป้าประสงค์

๑. พื้นที่ป่าอนุรักษ์ได้รับการบริหารจัดการอย่างมีประสิทธิภาพ

๒. ฐานข้อมูลด้านการอนุรักษ์ทรัพยากร ป่าไม้และสัตว์ป่า ได้รับการพัฒนา

๓. ทรัพยากรธรรมชาติเพื่อการนันทนาการและการท่องเที่ยวเชิงนิเวศได้รับการพัฒนา

๔. องค์ความรู้ในการอนุรักษ์ทรัพยากรป่าไม้และสัตว์ป่าได้รับการพัฒนาและถ่ายทอด

๕. มีเครื่องมือและกลไกการมีส่วนร่วมในการบริหารจัดการพื้นที่ป่าอนุรักษ์อย่างมีประสิทธิภาพ

๑.๑.๗ อัตรากำลังเจ้าหน้าที่

ตำแหน่ง	จำนวน	เพศ		อายุ			การศึกษา		
		ชาย	หญิง	๒๐-๓๐ ปี	๓๐-๕๐ ปี	๕๐ ปี ขึ้นไป	ต่ำกว่าปริญญาตรี	ปริญญาตรี	สูงกว่าปริญญาตรี
ผู้อำนวยการระดับสูง	๑	๑	-	-	-	๑	-	-	๑
นักวิชาการป่าไม้ชำนาญการพิเศษ	๖	๕	๑	-	๑	๕	-	๔	๒
นักวิชาการป่าไม้ชำนาญการ	๒๕	๒๑	๔	-	๒๑	๔	-	๑๘	๗
นักวิชาการป่าไม้ปฏิบัติการ	๒๐	๑๐	๑๐	๘	๑๒	-	-	๒๐	-
เจ้าพนักงานป่าไม้อาวุโส	๑๙	๑๙	-	-	๑๒	๗	๑	๑๕	๓
เจ้าพนักงานป่าไม้ชำนาญงาน	๕๗	๕๗	-	-	๕๐	๗	๙	๓๙	๙
นักจัดการงานทั่วไปชำนาญการ	๒	-	๒	-	-	๒	-	๑	๑
เจ้าพนักงานธุรการชำนาญงาน	๓	-	๓	-	๓	-	-	๓	-
เจ้าพนักงานธุรการปฏิบัติงาน	๖	-	๖	-	๖	-	-	๖	-
นายช่างไฟฟ้าชำนาญงาน	๒	๒	-	-	๒	-	-	๒	-
นายช่างสำรวจชำนาญงาน	๒	๑	๑	-	๒	-	-	๓	-
เจ้าพนักงานการเงินและบัญชี ชำนาญงาน	๓	-	๓	-	๓	-	-	๓	-
เจ้าพนักงานการเงินและบัญชี ปฏิบัติงาน	๒	-	๒	-	๒	-	-	๒	-
นักจัดการงานทั่วไปปฏิบัติการ	๒	๒	-	-	๒	-	-	๒	-
นิติกรปฏิบัติการ	๑	-	๑	๑	-	-	-	๑	-
นายสัตวแพทย์	๑	๑	-	๑	-	-	-	-	๑
ข้าราชการ	๑๕๒	๑๑๙	๓๓	๑๐	๑๑๖	๒๖	๑๐	๑๑๘	๒๔
ลูกจ้างประจำ	๒๒๗	๒๐๐	๒๗	๑	๑๖๓	๖๓	๒๒๑	๖	-
พนักงานราชการ	๘๘๓	๖๖๔	๒๑๙	๑๗	๗๑๔	๑๕๒	๗๙๙	๘๔	-
รวม	๑,๒๖๒	๙๘๓	๒๗๙	๒๘	๙๙๓	๒๔๑	๑,๐๓๐	๒๐๘	๒๔

กรอบอัตรากำลัง

ประเภท	อัตรากำลังตามกรอบ	อัตรารว่าง	ไปช่วยราชการ	มาช่วยราชการ	ปฏิบัติงานจริง
ข้าราชการ	๑๙๘	๒๗	๓๑	๑๐	๑๕๒
ลูกจ้างประจำ	๒๓๒	-	๑๒	๗	๒๒๗
พนักงานราชการ	๙๕๑	๖๘	๖๘	-	๘๘๓

๑. วิสัยทัศน์ : บริหารจัดการทรัพยากรป่าไม้และสัตว์ป่า โดยการมีส่วนร่วมจากทุกภาคส่วนเพื่อรักษาสมดุลของระบบนิเวศให้ยั่งยืน

๒. พันธกิจ:

- (๑) อนุรักษ์ คุ้มครอง และฟื้นฟูทรัพยากรป่าไม้และสัตว์ป่า
- (๒) ศึกษาวิจัย จัดทำฐานข้อมูล และให้บริการด้านวิชาการ
- (๓) มีการจัดการทรัพยากรป่าไม้และสัตว์ป่า โดยกระบวนการมีส่วนร่วม บนพื้นฐานเทคโนโลยีที่เหมาะสม
- (๔) ส่งเสริมการใช้ประโยชน์จากทรัพยากรธรรมชาติอย่างสมดุล และยั่งยืนตามหลักเศรษฐกิจพอเพียง

๑.๒ ผังเชื่อมโยงยุทธศาสตร์งบประมาณประจำปี ๒๕๕๔

กระทรวงทรัพยากรธรรมชาติและสิ่งแวดล้อม

กรมอุทยานแห่งชาติ สัตว์ป่า และพันธุ์พืช

สำนักบริหารพื้นที่อนุรักษ์ที่ ๖ งบประมาณ ๑๕๕,๗๕๕,๒๒๑ บาท

ยุทธศาสตร์จัดสรรงบประมาณ

การบริหารจัดการที่ดินทรัพยากรธรรมชาติและสิ่งแวดล้อม

แผนงานตามแนวทางการจัดสรรงบประมาณ

อนุรักษ์และบริหารจัดการทรัพยากรธรรมชาติ ๑๔๗,๔๓๐,๐๖๑ บาท

บริหารจัดการคุณภาพสิ่งแวดล้อม ๘,๓๒๕,๑๖๐ บาท

เป้าหมายการให้บริการกระทรวง

ทรัพยากรธรรมชาติทุกประเภทในพื้นที่เป้าหมายได้รับการบริหารจัดการอย่างมีประสิทธิภาพ

ความหลากหลายทางชีวภาพมีความยั่งยืน

ชุมชนเป้าหมายเฝ้าระวังและจัดการทรัพยากรธรรมชาติและสิ่งแวดล้อมในท้องถิ่น

พื้นที่เป้าหมายมีคุณภาพสิ่งแวดล้อมดีขึ้น

เป้าหมายการให้บริการหน่วยงาน

พื้นที่ป่าอนุรักษ์ได้รับการบริหารจัดการอย่างมีประสิทธิภาพ ๑๓๘,๓๓๗,๑๖๑ บาท

ฐานข้อมูลด้านการอนุรักษ์ทรัพยากรป่าไม้และสัตว์ป่าได้รับการพัฒนาและใช้ประโยชน์ ๑๒๗,๐๐๐ บาท

องค์ความรู้ในการอนุรักษ์ทรัพยากรป่าไม้และสัตว์ป่าได้รับการพัฒนาและถ่ายทอด ๘,๙๖๕,๙๐๐ บาท

พื้นที่ป่าอนุรักษ์ได้รับการจัดการคุณภาพสิ่งแวดล้อมดีขึ้น ๘,๓๒๕,๑๖๐ บาท

ผลผลิต / โครงการ

- พื้นที่ป่าอนุรักษ์ได้รับการบริหารจัดการ ๑๓๓,๘๔๑,๒๖๑ บาท

- โครงการแผนการป้องกันและควบคุมโรคใช้หัตถ์นกในสัตว์ปีกธรรมชาติ (ใช้หัตถ์นก) ๒,๑๖๒,๐๐๐ บาท
- โครงการเพิ่มประสิทธิภาพการป้องกันรักษาป่าตามแนวพระราชดำริ ๒,๓๓๓,๙๐๐ บาท

- ฐานข้อมูลพื้นที่ป่าอนุรักษ์ ๑๒๗,๐๐๐

- องค์ความรู้ด้านการอนุรักษ์ป่าไม้และสัตว์ป่า ๘,๙๖๕,๙๐๐ บาท

- แหล่งท่องเที่ยวในพื้นที่ป่าอนุรักษ์ ๘,๓๒๕,๑๖๐ บาท

กิจกรรม

- ก.อนุรักษ์ ฟื้นฟู และพัฒนาป่าไม้ ๑๒๙,๗๑๙,๖๖๑ บาท
- ก.โครงการฟื้นฟูพื้นที่ป่าเพื่ออนุรักษ์ดินและน้ำ ๔,๑๒๑,๖๐๐ บาท

- ก.จัดทำฐานข้อมูล ๑๒๗,๐๐๐ บาท

- ก.วิจัยด้านป่าไม้และสัตว์ป่า ๑,๐๗๙,๓๐๐ บ.
- ก.งานพฤษศาสตร์ป่าไม้ ๗,๒๑๕,๒๐๐ บ.
- ก.ยุทธศาสตร์งานด้านการวิจัย ๖๗๑,๔๐๐

- ก.ท่องเที่ยวเชิงอนุรักษ์ ๘,๓๒๕,๑๖๐ บาท

๑.๓ งบประมาณที่ได้รับ ตามแผนงาน ผลผลิต โครงการ/กิจกรรม

แผนงาน ผลผลิต/กิจกรรมงาน/โครงการ	งบประมาณที่ได้รับ (งบปกติจากกรม)	ส่วน/กลุ่ม ที่รับผิดชอบ
๑. แผนงานอนุรักษ์และบริหารจัดการทรัพยากรธรรมชาติ		
ผลผลิตที่ ๑ : พื้นที่ป่าเพื่อการอนุรักษ์ได้รับการบริหารจัดการ	๑๒๗,๐๐๐	
๑. กิจกรรมอนุรักษ์ ป่าไม้ วิจัย และพัฒนาป่าไม้	๙๘๒,๐๐๐	ส่วนอำนวยการ,กลุ่มงานกฎหมาย สบอ.๖ (สงขลา)
- กิจกรรมงานบริหารทั่วไป		ฝ่ายบริหารทั่วไป กลุ่มงานกฎหมาย สบอ.๖ สาขาปัตตานี
- กิจกรรมงานสารสนเทศป่าไม้	๒๐๐,๐๐๐	กลุ่มงานวิชาการ สบอ.๖ (สงขลา)
- กิจกรรมงานควบคุมไฟป่า	๘,๖๘๐,๖๐๐	ส่วนควบคุมและปฏิบัติการไฟป่า
- กิจกรรมงานบริหารส่วนภูมิภาค	๓,๘๓๗,๕๓๔	ส่วนอำนวยการ สบอ.๖ (สงขลา) ฝ่ายบริหารทั่วไป สบอ.๖ สาขาปัตตานี
- กิจกรรมงานจัดการลุ่มน้ำ	๖,๗๐๘,๘๘๐	ส่วนจัดการต้นน้ำ สบอ.๖ (สงขลา)
- กิจกรรมงานสงวนและคุ้มครองสัตว์ป่า	๓๐,๘๒๙,๕๒๖	ส่วนอนุรักษ์สัตว์ป่า
- กิจกรรมงานอุทยานแห่งชาติ	๑๔,๙๙๕,๖๙๐	ส่วนอุทยานแห่งชาติ
- กิจกรรมงานบำรุงป่า	๓,๐๑๗,๓๐๔	ส่วนฟื้นฟูและพัฒนาพื้นที่อนุรักษ์
- กิจกรรมงานคุ้มครองพันธุ์สัตว์ป่าตามอนุสัญญา CITES	๔,๒๓๔,๒๓๔	ส่วนอนุรักษ์สัตว์ป่า สบอ.๖ (สงขลา)
- กิจกรรมงานบริการวิศวกรรมป่าไม้	๒,๔๓๒,๘๕๗	ศูนย์วิศวกรรมที่ ๖/๒ (พัทลุง)
- กิจกรรมงานพัฒนาการอันเนื่องมาจากพระราชดำริ	๒๑,๐๓๔,๒๐๐	กลุ่มประสานงานโครงการพระราชดำริ สบอ.๖ (สงขลา)
- กิจกรรมโครงการพัฒนาระบบคอมพิวเตอร์	๒๙๘,๐๐๐	ส่วนอำนวยการ สบอ.๖ (สงขลา) กลุ่มงานวิชาการ สบอ.๖ สาขาปัตตานี
- กิจกรรมโครงการทรัพยากรที่ดินและป่าไม้	๕,๔๕๖,๒๗๘	ส่วนฟื้นฟูและพัฒนาพื้นที่อนุรักษ์
- กิจกรรมโครงการหมู่บ้านพิทักษ์ป่ารักษาสิ่งแวดล้อม	๑,๔๒๕,๐๐๐	กลุ่มประสานงานโครงการพระราชดำริ
- กิจกรรมโครงการปลูกป่าถาวรเฉลิมพระเกียรติ	๕๓๓,๕๓๘	ส่วนฟื้นฟูและพัฒนาพื้นที่อนุรักษ์
- กิจกรรมงานคุ้มครองพื้นที่ป่าอนุรักษ์	๒,๐๖๕,๘๐๐	ส่วนอนุรักษ์และป้องกันทรัพยากร
- กิจกรรมโครงการฟื้นฟูพื้นที่ต้นน้ำทะเลสาบสงขลา	๕,๖๗๗,๕๐๐	ส่วนจัดการต้นน้ำ สบอ.๖ (สงขลา)
- กิจกรรมงานพัฒนา ๓ จังหวัดชายแดนภาคใต้	๘,๖๒๙,๙๐๐	กลุ่มประสานงานโครงการพระราชดำริ สบอ.๖ (สงขลา)
- กิจกรรมงานบริหารจัดการความหลากหลายทางชีวภาพ	๗๘๔,๐๐๐	กลุ่มงานวิชาการ
- กิจกรรมโครงการประชามติเศรษฐกิจพอเพียง	๑,๑๙๘,๓๕๐	ส่วนฟื้นฟูและพัฒนาพื้นที่อนุรักษ์
- กิจกรรมงานเพาะพันธุ์และปล่อยสัตว์ป่าคืนสู่ธรรมชาติ	๒,๑๗๑,๕๐๐	ส่วนอนุรักษ์สัตว์ป่า
- กิจกรรมโครงการพุทธอุทยานในพื้นที่ป่าอนุรักษ์	๓๙๖,๙๗๐	ส่วนฟื้นฟูและพัฒนาพื้นที่อนุรักษ์
- กิจกรรมงานยุทธการแก้ไขปัญหาวิกฤตป่าไม้ของชาติ	๔,๑๓๐,๐๐๐	ส่วนอนุรักษ์และป้องกันทรัพยากร
- กิจกรรมโครงการฟื้นฟูพื้นที่ป่าอนุรักษ์ดินและน้ำ	๔,๑๒๑,๖๐๐	ส่วนอุทยานแห่งชาติ ส่วนอนุรักษ์สัตว์ป่า ส่วนฟื้นฟูและพัฒนาพื้นที่อนุรักษ์ ส่วนจัดการต้นน้ำ สบอ.๖ (สงขลา)

แผนงาน ผลผลิต/กิจกรรมงาน/โครงการ	งบประมาณที่ได้รับ (งบปกติจากกรม)	ส่วน/กลุ่ม ที่รับผิดชอบ
โครงการที่ ๑ โครงการแผนการป้องกันและควบคุมโรคในสัตว์ปีกธรรมชาติ (โรคไข้หวัดนก)	๒,๑๖๒,๐๐๐	ส่วนอนุรักษ์สัตว์ป่า
โครงการที่ ๓ โครงการเพิ่มประสิทธิภาพการป้องกันรักษาป่าตามพระราชดำริ	๒,๓๓,๙๐๐	ส่วนอุทยานแห่งชาติ, ส่วนอนุรักษ์สัตว์ป่า ส่วนควบคุมและปฏิบัติการไฟป่า, ส่วนจัดการต้นน้ำ, ตำนตรวจสัตว์ป่า,งานไฟฟ้าและสื่อสาร, ส่วนพฤกษศาสตร์ชายแดนภาคใต้
ผลผลิตที่ ๒ ฐานข้อมูลพื้นที่ป่าอนุรักษ์		
- กิจกรรมงานจัดทำฐานข้อมูล	๑๒๗,๐๐๐	กลุ่มงานวิชาการ (สบอ.๖ สงขลา)
แผนงานบริหารจัดการคุณภาพสิ่งแวดล้อม		
ผลผลิตที่ ๑ แหล่งท่องเที่ยวในพื้นที่ป่าอนุรักษ์		
- กิจกรรมงานท่องเที่ยวเชิงอนุรักษ์	๘,๓๒๕,๑๖๐	ส่วนอุทยานแห่งชาติ
ผลผลิตที่ ๒ องค์ความรู้ด้านการอนุรักษ์ป่าไม้ และสัตว์ป่า		
- กิจกรรมงานวิจัยด้านป่าไม้	๑,๐๗๙,๓๐๐	กลุ่มงานวิชาการ
- กิจกรรมงานพฤกษศาสตร์ป่าไม้	๗,๒๑๕,๒๐๐	กลุ่มงานวิชาการ
- กิจกรรมงานยุทธศาสตร์ด้านการวิจัย	๖๗๑,๔๐๐	กลุ่มงานวิชาการ (สบอ.๖ สงขลา)
รวม	๑๕๕,๗๕๕.๒๒๑	

หมายเหตุ กิจกรรมงานโครงการ ที่ไม่ระบุสำนัก หมายถึง สำนักบริหารพื้นที่อนุรักษ์ที่ ๖ (สงขลา) และสาขาปัตตานี ได้รับงบประมาณในกิจกรรมงาน/โครงการดังกล่าว

แผนงาน ผลผลิต/กิจกรรมงาน/โครงการ	งบประมาณที่ได้รับ (งบกลางจากกรม)	ส่วน/กลุ่ม ที่รับผิดชอบ
โครงการพัฒนาและรณรงค์การใช้หญ้าแฝกอันเนื่องมาจากพระราชดำริ รายการค่าใช้จ่ายตามโครงการอันเนื่องมาจากพระราชดำริ	๔๙๕,๐๐๐	-ศูนย์สาคิการพัฒนาและรณรงค์การใช้หญ้าแฝกด้านป่าไม้ที่ ๕

แผนงาน ผลผลิต/กิจกรรมงาน/โครงการ	งบประมาณที่ได้รับ (เงินนอกงบประมาณ) เช่น เงินรายได้	ส่วน/กลุ่ม ที่รับผิดชอบ
-เงินรายได้เพื่อบำรุงรักษาอุทยานแห่งชาติ	๓,๘๓๙,๖๖๑.๘๕	ส่วนอุทยานแห่งชาติ
-เงินรายได้เพื่อบำรุงเขตรักษาพันธุ์สัตว์ป่าหรือเขตห้ามล่าสัตว์ป่า	๘๘๖,๗๐๐	ส่วนอนุรักษ์สัตว์ป่า

รวมเงินงบประมาณสำหรับดำเนินการทั้งสิ้น ๒๘๓,๐๕๑,๘๐๕.๘๕ บาท

**๒.๑ ผลสัมฤทธิ์ของการปฏิบัติราชการตามคำรับรองการปฏิบัติราชการปีงบประมาณ ๒๕๕๔
ของสำนักบริหารพื้นที่อนุรักษ์ที่ ๖**

สำนักบริหารพื้นที่อนุรักษ์ที่ ๖ มีผลจากการปฏิบัติงานตามคำรับรองการปฏิบัติราชการ
ประจำปีงบประมาณ ๒๕๕๔ ดังปรากฏตามตาราง ดังนี้

ตัวชี้วัดผลการปฏิบัติราชการ	หน่วยวัด	น้ำหนัก (ร้อยละ)	เป้า หมาย	เกณฑ์การให้คะแนน					ผลการดำเนินงาน		
				๑	๒	๓	๔	๕	ผลการ ดำเนินงาน	ค่า คะแนนที่ ได้	ค่าคะแนน ถ่วงน้ำหนัก
มิติที่ ๑ มิติด้านประสิทธิผลตามแผนการปฏิบัติราชการ (น้ำหนัก : ร้อยละ ๕๐)											
๑.๑.๑ ระดับความสำเร็จจำนวน พื้นที่ป่าไม้ที่ได้รับการดูแลป้องกัน ไม่ถูกบุกรุกทำลายเปรียบเทียบกับ พื้นที่เป้าหมาย	ระดับ	๒๕	๓	๑	๒	๓	๔	๕	ระดับ ๕	๕	๑.๒๕
๓.๑.๑ ระดับความสำเร็จของการ จัดทำและพัฒนาฐานข้อมูลภูมิ สารสนเทศพื้นฐาน เพื่อการ บริหารจัดการทรัพยากรป่าไม้ใน พื้นที่ป่าอนุรักษ์	ระดับ	๕	๓	๑	๒	๓	๔	๕	ระดับ ๕	๕	๐.๒๕
๓.๑.๒ ระดับความสำเร็จของการ ดำเนินการป้องกันและควบคุมการ แพร่ระบาดของโรคในสัตว์ปีก ธรรมชาติ (โรคไข้หวัดนก)	ระดับ	๕	๓	๑	๒	๓	๔	๕	ระดับ ๕	๕	๐.๒๕
๓.๑.๓ ระดับความสำเร็จของการ บริหารจัดการองค์ความรู้ด้านการ อนุรักษ์ทรัพยากรป่าไม้และสัตว์ป่า ด้านต่างๆ	ระดับ	๕	๓	๑	๒	๓	๔	๕	ระดับ ๕	๕	๐.๒๕
๓.๑.๔ ระดับความสำเร็จของการ ส่งเสริม พัฒนาและการให้บริการ กิจกรรมการท่องเที่ยวเชิงอนุรักษ์ ในแหล่งท่องเที่ยวเชิงอนุรักษ์	ระดับ	๕	๓	๑	๒	๓	๔	๕	ระดับ ๕	๕	๐.๒๕

ตัวชี้วัดผลการปฏิบัติราชการ	หน่วยวัด	น้ำหนัก (ร้อยละ)	เป้า หมาย	เกณฑ์การให้คะแนน					ผลการดำเนินงาน		
				๑	๒	๓	๔	๕	ผลการ ดำเนินงาน	ค่า คะแนนที่ ได้	ค่าคะแนน ถ่วงน้ำหนัก
๓.๒ ระดับความสำเร็จของร้อยละเฉลี่ยถ่วงน้ำหนักของความสำเร็จตามเป้าหมายผลผลิตของส่วนราชการ(ตามเอกสารงบประมาณรายจ่าย)	ร้อยละ	๕	๑๐๐	๘๐	๘๕	๙๐	๙๕	๑๐๐			๐.๒๓๙๖
๓.๒.๑ จำนวนพื้นที่ป่าอนุรักษ์ที่ได้รับการบริหารจัดการพื้นที่ป่า (๓,๗๔๓,๙๙๑ไร่)	ร้อยละ	๔	๑๐๐	๘๐	๘๕	๙๐	๙๕	๑๐๐	๙๘.๖๙	๔.๗๔	๐.๑๘๙๖
๓.๒.๕ หน่วยปฏิบัติงานในพื้นที่ได้รับการเพิ่มประสิทธิภาพการปฏิบัติงาน (๒๕ หน่วย)	ร้อยละ	๑	๑๐๐	๘๐	๘๕	๙๐	๙๕	๑๐๐	๑๐๐	๕.๐๐	๐.๐๕๐๐
มิติที่ ๒ มิติด้านคุณภาพการให้บริการ (น้ำหนัก : ร้อยละ ๑๕)											
๔ ร้อยละของระดับความพึงพอใจของผู้รับบริการ	ระดับ	๘	๔	๖๕	๗๐	๗๕	๘๐	๘๕	๗๘.๗๓	๓.๑๕	๐.๒๙๙๗
๖ ระดับความสำเร็จของการดำเนินการตามมาตรการป้องกันและปราบปรามการทุจริต	ระดับ	๗	๓	๑	๒	๓	๔	๕	ระดับ ๕	๕	๐.๓๕
มิติที่ ๓ มิติด้านประสิทธิภาพของการปฏิบัติราชการ (น้ำหนัก : ร้อยละ ๑๕)											
๗ ระดับความสำเร็จของร้อยละเฉลี่ยถ่วงน้ำหนักในการรักษามาตรฐานระยะเวลาการให้บริการ	ระดับ	๓	๓	๘๐	๘๕	๙๐	๙๕	๑๐๐	ระดับ ๕	๕	๐.๑๕
๘.๑ ร้อยละของการเบิกจ่ายเงินงบประมาณรายจ่ายลงทุน	ร้อยละ	๓	๗๒	๖๖	๖๙	๗๒	๗๕	๗๘	๘๓.๐๒	๕	๐.๑๕
๘.๒ ร้อยละของการเบิกจ่ายเงินงบประมาณรายจ่ายภาพรวม	ร้อยละ	๒	๙๓	๙๑	๙๒	๙๓	๙๔	๙๕	๙๘.๔๙	๕	๐.๑๐
๙ ระดับความสำเร็จของการจัดทำต้นทุนต่อหน่วยผลผลิต	ระดับ	๒	๓	๑	๒	๓	๔	๕	ระดับ ๕	๕	๐.๑๐
๑๐ ระดับความสำเร็จของการควบคุมภายใน	ระดับ	๕	๕	๑	๒	๓	๔	๕	ระดับ ๕	๕	๐.๒๕

ตัวชี้วัดผลการปฏิบัติราชการ	หน่วย วัด	น้ำหนัก (ร้อยละ)	เป้า หมาย	เกณฑ์การให้คะแนน					ผลการดำเนินงาน		
				๑	๒	๓	๔	๕	ผลการ ดำเนินงาน	ค่า คะแนนที่ ได้	ค่าคะแนน ถ่วงน้ำหนัก
มิติที่ ๔ มิติด้านการพัฒนาองค์กร (น้ำหนัก : ร้อยละ ๒๐)											
๑๒.๒ (๑) ร้อยละของบุคลากร ที่เข้าใจทิศทางขององค์กร	ร้อยละ	๓	๗๐	๖๐	๖๕	๗๐	๗๕	๘๐	๘๓.๐๒	๕	๐.๑๕
๑๒.๒ (๒) ระดับความสำเร็จ ของการจัดทำระบบบริหาร ความเสี่ยง	ระดับ	๓	๕	๑	๒	๓	๔	๕	ระดับ ๕	๕	๐.๑๕
๑๒.๒ (๓) ร้อยละของความพึง พอใจของผู้รับบริการ	ร้อยละ	๓	๗๕	๖๕	๗๐	๗๕	๘๐	๘๕	๘๐.๘๔	๔.๑๗	๐.๑๒๕
๑๒.๒ (๔) ร้อยละความสำเร็จ จากผลสัมฤทธิ์ของการ ดำเนินการตามแผนการจัดการ ความรู้ จำนวน ๑ องค์ความรู้	ร้อยละ	๒	๙๐	๘๐	๘๕	๙๐	๙๕	๑๐๐	๑๐๐	๕	๐.๑๐
๑๒.๒ (๕) ร้อยละความพึง พอใจของบุคลากรที่มีต่อ องค์กร	ร้อยละ	๒	๗๐	๖๐	๖๕	๗๐	๗๕	๘๐	๘๑.๘๒	๕	๐.๑๐
๑๒.๒ (๖) ร้อยละความพึงพอใจ ของบุคลากรที่มีต่อระบบรองรับ ภาวะฉุกเฉิน	ร้อยละ	๒	๗๐	๖๐	๖๕	๗๐	๗๕	๘๐	๘๖.๔๐	๕	๐.๑๐
๑๒.๓ ระดับความสำเร็จของ การประเมินองค์การด้วยตนเอง ตามแนวทางการพัฒนาคุณภาพ การบริหารจัดการภาครัฐ ระดับพื้นฐาน (เฉพาะการจัดทำ ลักษณะสำคัญขององค์กร)	ระดับ	๕	๕	๑	๒	๓	๔	๕	ระดับ ๕	๕	๐.๒๕
										รวม	๔.๘๖๔

๒.๒ ผลการปฏิบัติราชการภายใต้แผนปฏิบัติราชการประจำปีงบประมาณ ๒๕๕๔
ของสำนักบริหารพื้นที่อนุรักษ์ที่ ๖

กิจกรรมหลัก/กิจกรรมที่ปฏิบัติ	หน่วยนับ	แผน	ผล	ร้อยละ
๑. แผนงานอนุรักษ์และบริหารจัดการทรัพยากรธรรมชาติ				
ผลผลิตที่ ๑ : พื้นที่ป่าเพื่อการอนุรักษ์ได้รับการบริหารจัดการ				
๑.๑ กิจกรรมอนุรักษ์ พื้นฟู วิจัย และพัฒนาป่าไม้				
๑. กิจกรรมงานบริหารทั่วไป				
๑. อำนาจการ สบอ.๖ (สงขลา)	แห่ง/ร้อยละ	๑/๑๐๐	๑๐๐	๑๐๐
๒. อำนาจการ สบอ.๖ (สาขาปัตตานี)	แห่ง/ร้อยละ	๑/๑๐๐	๑๐๐	๑๐๐
๒. กิจกรรมงานสารสนเทศป่าไม้				
๑. จัดทำสื่อประชาสัมพันธ์	ครั้ง	๑๕	๑๕	๑๐๐
๒. ประชาสัมพันธ์และเผยแพร่	ครั้ง	๔	๔	๑๐๐
๓. ประชาสัมพันธ์งานวันสำคัญ	ครั้ง	๒	๒	๑๐๐
๓. กิจกรรมงานควบคุมไฟป่า				
สบอ.๖ (สงขลา)				
๑. การรณรงค์ป้องกันไฟป่า				
๑.๑ การประชาสัมพันธ์ป้องกันไฟป่า				
- ประชาสัมพันธ์เคลื่อนที่	ครั้ง	๖๔	๖๔	๑๐๐
- ประชาสัมพันธ์ผ่านสื่อมวลชน	ครั้ง	๔	๔	๑๐๐
- ป้ายประชาสัมพันธ์	ป้าย	๑๓๒	๑๓๒	๑๐๐
- สิ่งตีพิมพ์	แผ่น	๑,๖๐๐	๑,๖๐๐	๑๐๐
๑.๒ ส่งเสริมเผยแพร่				
- เอกสารเผยแพร่	เล่ม	๘๐๐	๘๐๐	๑๐๐
- นิทรรศการ	ครั้ง	๔	๔	๑๐๐
๑.๓ การศึกษา				
๑.๔ กิจกรรมวันรณรงค์ปลอดควันพิษจากไฟป่า	ครั้ง	๓๔	๓๔	๑๐๐
๒๔ ก.พ.		๑	๑	๑๐๐
๒. การปฏิบัติงานดับไฟป่า				
๒.๑ การเตรียมการก่อนฤดูไฟป่า				
- สำรวจพื้นที่ปฏิบัติงาน	ไร่	๒๕๐,๐๐๐	๒๕๐,๐๐๐	๑๐๐
- เตรียมอุปกรณ์และเครื่องมือดับไฟป่า	ชุด	๔	๔	๑๐๐
- การจัดการเชื้อเพลิง	ไร่	๑๐,๐๐๐	๑๐,๐๐๐	๑๐๐
๒.๒ การดับไฟ				
- ตรวจสอบไฟและตรวจปราบปรามการลักลอบเผา	ไร่	๒๕๐,๐๐๐	๒๕๐,๐๐๐	๑๐๐
๓. สรุปและประเมินผลการปฏิบัติงาน				
	หน่วยงาน	๑	๑	๑๐๐

กิจกรรมหลัก/กิจกรรมที่ปฏิบัติ	หน่วยนับ	แผน	ผล	ร้อยละ
สบอ.๖ (สาขาปัตตานี)				
๑. การรณรงค์ป้องกันไฟฟ้า				
๑.๑ การประชาสัมพันธ์ป้องกันไฟฟ้า				
- ประชาสัมพันธ์เคลื่อนที่	ครั้ง	๑๗๗	๑๗๗	๑๐๐
- ประชาสัมพันธ์ผ่านสื่อมวลชน	ครั้ง	๙๗	๙๗	๑๐๐
- ป้ายประชาสัมพันธ์	ป้าย	๒๕๑	๒๕๑	๑๐๐
- สิ่งตีพิมพ์	แผ่น	๑๐,๘๐๐	๑๐,๘๐๐	๑๐๐
๑.๒ ส่งเสริมเผยแพร่				
- เอกสารเผยแพร่	เล่ม	๔,๔๐๐	๔,๔๐๐	๑๐๐
- นิทรรศการ	ครั้ง	๓๗	๓๗	๑๐๐
๑.๓ การศึกษา	ครั้ง	๖๒	๖๒	๑๐๐
๑.๔ กิจกรรมวันรณรงค์ให้ปลอดภัยจากไฟฟ้า	ครั้ง	๑	๑	๑๐๐
๒๔ ก.พ.				
๒. การปฏิบัติงานดับไฟฟ้า				
๒.๑ การปฏิบัติการดับไฟฟ้า				
๒.๒ สนับสนุนการปฏิบัติงานควบคุมไฟฟ้าแก่	หน่วยงาน	๔	๔	๑๐๐
หน่วยงานควบคุมไฟฟ้าในสังกัด				
๒.๓ สำรวจพื้นที่ปฏิบัติงาน	ไร่	๔๓๗,๕๐๐	๔๓๗,๕๐๐	๑๐๐
๒.๔ จัดการเชื้อเพลิง	ไร่	๑๒,๕๐๐	๑๒,๕๐๐	๑๐๐
๒.๕ ตรวจสอบไฟ	ไร่	๑๘๗,๕๐๐	๑๘๗,๕๐๐	๑๐๐
๓. ติดตามการปฏิบัติงานควบคุมไฟฟ้าของหน่วยงานใน	หน่วยงาน	๔	๔	๑๐๐
สังกัด				
๔. ประสานงานและแนะนำการปฏิบัติงานแก่หน่วยงาน	ครั้ง	๘	๘	๑๐๐
ควบคุมไฟฟ้า				
๕. สนับสนุนการบรรเทาภัยธรรมชาติในพื้นที่	สำนัก	๒	๒	๑๐๐
สำนักฯ				
๖. ประสานงานกับองค์กรปกครองส่วนท้องถิ่นในพื้นที่	ครั้ง	๒๐	๒๐	๑๐๐
สบอ.				
๗. ศึกษาและวิจัยด้านการควบคุมไฟฟ้า				
๗.๑ การศึกษาลักษณะเชื้อเพลิง	โครงการ	-	-	-
๗.๒ การศึกษาพฤติกรรมของไฟฟ้า	โครงการ	-	-	-
๔. กิจกรรมงานบริหารส่วนภูมิภาค				
๑. อำนวยการ สบอ.๖ (สงขลา)	แห่ง/ร้อยละ	๑/๑๐๐	๑๐๐	๑๐๐
๒. อำนวยการ สบอ.๖ (สาขาปัตตานี)	แห่ง/ร้อยละ	๑/๑๐๐	๑๐๐	๑๐๐

กิจกรรมหลัก/กิจกรรมที่ปฏิบัติ	หน่วยนับ	แผน	ผล	ร้อยละ
๕. กิจกรรมงานจัดการลุ่มน้ำ				
๑. บริหารงานและอำนวยการ				
- จัดฝึกอบรม	ครั้ง	๔	๔	๑๐๐
- สร้างจิตสำนึกชุมชนในพื้นที่	หมู่บ้าน	๘	๘	๑๐๐
- อำนวยการ	หน่วยงาน	๗	๗	๑๐๐
- สำรวจข้อมูลการใช้ประโยชน์ที่ดินและทรัพยากรป่าไม้	ลุ่มน้ำ	๑	๑	๑๐๐
- ตรวจสอบลาดตระเวนป่า	หน่วยงาน	๕	๕	๑๐๐
๒. บำรุงสวนป่าหายย ๒-๖ ปี	ไร่	๑๐๐	๑๐๐	๑๐๐
๓. บำรุงรักษาสวนเดิม ๒-๖ ปี	ไร่	๑,๒๐๐	๑,๒๐๐	๑๐๐
๔. บำรุงรักษาสวนเดิม อายุ ๗-๑๐ ปี	ไร่	๙๐๐	๙๐๐	๑๐๐
๕. ปรับปรุงระบบนิเวศต้นน้ำ ปีที่ ๗-๑๐	ไร่	๓,๕๖๐	๓,๕๖๐	๑๐๐
๖. แนวกันไฟ	กิโลเมตร	๑๔๕	๑๔๕	๑๐๐
๗. ส่งเสริมและพัฒนาการมีส่วนร่วมของชุมชนในพื้นที่ป่าอนุรักษ์	หมู่บ้าน	๒	๒	๑๐๐
๖. กิจกรรมงานสวนและคุ้มครองสัตว์ป่า				
สบอ.๖ (สงขลา)				
๑. อำนวยการ	แห่ง	๑	๑	๑๐๐
๒. ตรวจสอบ อนุญาตและติดเครื่องหมายประจำตัวสัตว์ป่าที่ได้รับแจ้งการครอบครองไม่น้อยกว่า	ราย	๔๐๐	๔๐๐	๑๐๐
๓. บริหารจัดการสัตว์ป่าและถิ่นที่อยู่อาศัยของสัตว์ป่าในพื้นที่รับผิดชอบ	ไร่	๒,๐๑๑,๘๐๙	๒,๐๑๑,๘๐๙	๑๐๐
- บริหารเขตรักษาพันธุ์สัตว์ป่า ๒ แห่ง	แห่ง	๒	๒	๑๐๐
- บริหารเขตห้ามล่าสัตว์ป่า ๖ แห่ง	แห่ง	๖	๖	๑๐๐
- บริหารหน่วยพิทักษ์ป่า ๓๕ แห่ง	หน่วย	๓๕	๓๕	๑๐๐
- บริหารหน่วยพิทักษ์ป่าชั่วคราว ๔ แห่ง	หน่วย	๔	๔	๑๐๐
๔. ส่งเสริมและเผยแพร่การอนุรักษ์สัตว์ป่า ๓ แห่ง	แห่ง	๓	๓	๑๐๐
๕. เพาะเลี้ยงและขยายพันธุ์สัตว์ป่า ๒ แห่ง	แห่ง	๒	๒	๑๐๐
๖. ลาดตระเวนปราบปรามในบริเวณพื้นที่	แห่ง	๒	๒	๑๐๐
๗. ประชาสัมพันธ์สร้างความเข้าใจให้กับเยาวชน	ครั้ง	๘	๘	๑๐๐
๘. จัดตั้งจุดสกัด(โครงการไทยเข้มแข็ง)	แห่ง	๑	๑	๑๐๐
สบอ.๖ (สาขาปัตตานี)				
๑. อำนวยการ	แห่ง	๑	๑	๑๐๐
๒. บริหารจัดการสัตว์ป่าและถิ่นที่อยู่อาศัยของสัตว์ป่า	ไร่	๕๑๔,๖๘๕	๕๑๔,๖๘๕	๑๐๐
- ป้องกันดูแลรักษาพื้นที่ป่าไม้	แห่ง	๒	๒	๑๐๐
- บริหารจัดการเขตรักษาพันธุ์สัตว์ป่า	แห่ง	๒	๒	๑๐๐
- หน่วยพิทักษ์ป่า	แห่ง	๑๔	๑๔	๑๐๐
๓. ส่งเสริมและเผยแพร่การอนุรักษ์สัตว์ป่า	แห่ง	๑๑	๑๑	๑๐๐
๔. เพาะเลี้ยงและขยายพันธุ์สัตว์ป่า	แห่ง	๑	๑	๑๐๐

กิจกรรมหลัก/กิจกรรมที่ปฏิบัติ	หน่วยนับ	แผน	ผล	ร้อยละ
๗. กิจกรรมงานอุทยานแห่งชาติ				
สบอ.๖ (สงขลา)				
๑. อำนวยการ	ร้อยละ	๑/๑๐๐	๑/๑๐๐	๑๐๐
๒. จัดการพื้นที่และทรัพยากรธรรมชาติในพื้นที่อุทยานแห่งชาติ และวนอุทยาน รวม ๗๐๔,๗๖๑ ไร่	แห่ง	๕	๕	๑๐๐
๓. สำรวจและเตรียมความพร้อมการจัดการอุทยานแห่งชาติ รวม ๑๓๔,๕๙๙ ไร่	แห่ง	๑	๑	๑๐๐
๔. สนับสนุนและส่งเสริมงานด้านวิชาการสำหรับการจัดการอุทยานแห่งชาติ	แห่ง	๓	๓	๑๐๐
สบอ.๖ (สาขาปัตตานี)				
๑. อำนวยการ	แห่ง	๖	๖	๑๐๐
๒. จัดการพื้นที่และทรัพยากรธรรมชาติในพื้นที่อุทยานแห่งชาติและวนอุทยาน	แห่ง	๕	๕	๑๐
๘. กิจกรรมงานบำรุงป่า				
สบอ.๖ (สงขลา)				
๑. อำนวยการ	ร้อยละ	๑๐๐	๑๐๐	๑๐๐
๒. บำรุงรักษาสวนป่าหวายอายุ ๒-๖ ปี	ไร่	๔๕๐	๔๕๐	๑๐๐
๓. บำรุงรักษาสวนเดิมาอายุ ๒-๖ ปี	ไร่	๑๐๔๐	๑๐๔๐	๑๐๐
๔. บำรุงป่า ๓ อย่างประโยชน์ ๔ อย่าง อายุ ๒-๖ ปี	ไร่	๕๐๐	๕๐๐	๑๐๐
๕. บำรุงรักษาสวนเดิมาอายุ ๗-๑๐ ปี	ไร่	๗๑๒	๗๑๒	๑๐๐
๖. จัดทำแนวกันไฟ	กม.	๒๑	๒๑	๑๐๐
๗. จัดหากิ่งไม้	กล้า	๒๔,๖๒๒	๒๔,๖๒๒	๑๐๐
๘. จัดหากิ่งไม้ใหญ่	กล้า	๘,๔๐๐	๘,๔๐๐	๑๐๐
สบอ.๖ (สาขาปัตตานี)				
๑. อำนวยการ	งาน	๓	๓	๑๐๐
๒. บำรุงรักษาสวนเดิมา ๗-๑๐ ปี	ไร่	๓๐๐	๓๐๐	๑๐๐
๓. แนวกันไฟ	กม.	๔	๔	๑๐๐
๙. กิจกรรมงานคุ้มครองพันธุ์สัตว์ป่าตามอนุสัญญา CITES				
๑. บริหารสำนักงานด้านฯ ๗ แห่ง	แห่ง/ร้อยละ	๗/๑๐๐	๗/๑๐๐	๑๐๐
๒. ควบคุมการนำเข้า – ส่งออก หรือนำส่งต่อเพื่อการค้าซึ่งสัตว์ป่าตามอนุสัญญา CITES และตาม พ.ร.บ. สงวนและคุ้มครองสัตว์ป่า พ.ศ. ๒๕๓๕ จำนวน ๗ แห่ง	แห่ง/ร้อยละ	๗/๑๐๐	๗/๑๐๐	๑๐๐
๓. ตรวจสอบ จำแนก ชนิดพันธุ์สัตว์ป่าซากของสัตว์ป่าและผลิตภัณฑ์เพื่อการส่งออก-นำเข้า หรือนำส่งต่อ ๗ แห่ง	แห่ง/ร้อยละ	๗/๑๐๐	๗/๑๐๐	๑๐๐
๔. ตรวจสอบและควบคุมการเพาะเลี้ยงสัตว์ป่าและสวนสัตว์สาธารณะในส่วนที่เกี่ยวข้องกับอนุสัญญา CITES และตรวจปราบปรามการค้าสัตว์ป่าระหว่างประเทศ ๗ แห่ง	แห่ง/ร้อยละ	๗/๑๐๐	๗/๑๐๐	๑๐๐

กิจกรรมหลัก/กิจกรรมที่ปฏิบัติ	หน่วยนับ	แผน	ผล	ร้อยละ
๑๐.กิจกรรมงานเพาะพันธุ์และปล่อยสัตว์ป่าคืนสู่ธรรมชาติ				
สบอ. ๖ (สงขลา)				
๑. เพาะพันธุ์สัตว์ป่าเพื่อคืนสู่ธรรมชาติ	ชนิด/ตัว	๒/๓๐	๒/๓๐	๑๐๐
๒. ปล่อยสัตว์ป่าคืนสู่ธรรมชาติ	ชนิด/ตัว	๒/๒๘	๒/๒๘	๑๐๐
๓. ติดตามหลังการปล่อยสัตว์ป่า	ครั้ง	๑๐	๑๐	๑๐๐
๔. ศึกษา ทดลองเกี่ยวกับการปล่อยสัตว์ป่าซึ่งเป็นชนิดที่ยังไม่สามารถปล่อยคืนสู่ธรรมชาติได้	ชนิด	๒	๒	๑๐๐
สบอ.๖ (สาขาปัตตานี)				
๑. ปล่อยสัตว์ป่าคืนสู่ธรรมชาติ	ตัว	๒๐	๒๐	๑๐๐
๑๑.กิจกรรมโครงการฟื้นฟูพื้นที่ต้นน้ำทะเลสาบสงขลา				
๑. อำนวยการ	หน่วยงาน	๔	๔	๑๐๐
๒. บำรุงฟื้นฟูแปลงปลูกป่าพรุ ปีที่ ๒-๖	ไร่	๑๘๔	๑๘๔	๑๐๐
๓. ปรับปรุงระบบนิเวศต้นน้ำ ปีที่ ๒-๖	ไร่	๔,๐๐๐	๔,๐๐๐	๑๐๐
๔. ปรับปรุงระบบนิเวศต้นน้ำ ปีที่ ๗-๑๐	ไร่	๘,๕๐๐	๘,๕๐๐	๑๐๐
๕. แนวกันไฟ	กิโลเมตร	๑๔๐	๑๔๐	๑๐๐
๑๒.กิจกรรมงานพัฒนาการป่าไม้อันเนื่องมาจากพระราชดำริ				
๑. งานส่งเสริมประชาสัมพันธ์	งาน	๕	๕	๑๐๐
๒. งานสาธิตและถ่ายทอดเทคโนโลยี	งาน	๗	๗	๑๐๐
๓. งานสำรวจและรวบรวมพันธุ์ไม้	งาน	๕	๕	๑๐๐
๔. งานเตรียมการรับเสด็จฯ	งาน	๑	๑	๑๐๐
๕. งานพัฒนาพื้นที่ให้เป็นแหล่งนันทนาการ	งาน	๖	๖	๑๐๐
๖. งานทางเดินศึกษาธรรมชาติและงานสวนธรรมชาติ	งาน	๑๐	๑๐	๑๐๐
๗.- งานประสานงานประชุมคณะทำงาน	งาน	๑	๑	๑๐๐
๘. งานอำนวยการบริหารโครงการและติดตามงาน	งาน	๑๒	๑๒	๑๐๐
๙. สำรวจและวิจัยด้านป่าไม้และอื่น	เรื่อง	๒๓	๒๓	๑๐๐
๑๐. บำรุงรักษาสวนเดิม อายุ ๒-๖ ปี	ไร่	๑๐๐	๑๐๐	๑๐๐
๑๑. บำรุงสวนป่าหายอายุ ๒-๖ ปี	ไร่	๒๐๐	๒๐๐	๑๐๐
๑๒. บำรุงป่าพรุ ปีที่ ๒-๖	ไร่	๙๐๐	๙๐๐	๑๐๐
๑๓.กิจกรรมโครงการปลูกป่าถาวรเฉลิมพระเกียรติฯ				
สบอ.๖ (สงขลา)				
๑. อำนวยการ	แห่ง	๑	๑	๑๐๐
๒. บำรุงป่าเทิดพระเกียรติ ๗-๑๐ ปี	ไร่	๓๔	๓๔	๑๐๐
๓. จัดทำแนวกันไฟ	กิโลเมตร	๗	๗	๑๐๐
สบอ. ๖ (สาขาปัตตานี)				
๑. อำนวยการ	แห่ง	๑	๑	๑๐๐
๒. บำรุงป่าเสริมตามธรรมชาติ อายุ ๗-๑๐ ปี	ไร่	๘๐๐	๘๐๐	๑๐๐
๓. แนวกันไฟ	กิโลเมตร	๘	๘	๑๐๐

กิจกรรมหลัก/กิจกรรมที่ปฏิบัติ	หน่วยนับ	แผน	ผล	ร้อยละ
๑๔.กิจกรรมโครงการทรัพยากรที่ดินและป่าไม้ในพื้นที่ป่าอนุรักษ์				
สบอ.๖ (สงขลา)				
๑. อำนวยการสำนักงาน	งาน/ร้อยละ	๑/๑๐๐	๑/๑๐๐	๑๐๐
๒. รับผิดชอบที่ดิน	ราย	๑,๕๙๙	๑,๕๙๙	๑๐๐
๓. ตรวจสอบพิสูจน์สิทธิ	แปลง	๑,๙๙๔	๒,๐๖๕	๑๐๓.๕๖
๔. จัดทำแนวเขตควบคุมพื้นที่	กม.	๒๖๙	๒๖๙	๑๐๐
สบอ.๖ (สาขาปัตตานี)				
๑. อำนวยการ	งาน/ร้อยละ	๑/๑๐๐	๑/๑๐๐	๑๐๐
๒. การตรวจสอบพิสูจน์สิทธิ	แปลง	๖๓๒	๖๓๒	๑๐๐
๓. รับผิดชอบที่ดิน	ราย	๓,๐๐๐	๓,๑๒๑	๑๐๐
๑๕.กิจกรรมโครงการประชาคมเศรษฐกิจพอเพียงในพื้นที่ป่าอนุรักษ์				
๑. อำนวยการ	แห่ง	๘	๘	๑๐๐
๑๖.กิจกรรมโครงการพืชมูลฐานในพื้นที่ป่าอนุรักษ์				
สบอ.๖ (สงขลา)				
๑. อำนวยการ	แห่ง/ร้อยละ	๑/๑๐๐	๑/๑๐๐	๑๐๐
๒. รับผิดชอบและจัดทำขอบเขตที่พืชมูลฐาน	แห่ง	๑๑	๑๑	๑๐๐
๓. ส่งเสริมให้พระสงฆ์และชุมชนมีส่วนร่วมในการอนุรักษ์ทรัพยากรธรรมชาติและสิ่งแวดล้อม	แห่ง	๑๑	๑๑	๑๐๐
สบอ.๖ สาขาปัตตานี				
๑. อำนวยการ	แห่ง/ร้อยละ	๑/๑๐๐	๑/๑๐๐	๑๐๐
๑๗.กิจกรรมบริการวิศวกรรมป่าไม้				
๑. ให้บริการทางวิชาการเทคนิค	เรื่อง	๑๐	๑๐	๑๐๐
๒. ก่อสร้างถนนป่าไม้จำลองเขตรักษาพันธุ์สัตว์ป่าเขาบรรทัด จ.ตรัง	กม.	๑๕	๑๕	๑๐๐
๓. ก่อสร้างถนนป่าไม้ลูกรังเขตห้ามล่าสัตว์ป่าทุ่งทะเล จ. กระบี่	กม.	๐.๕๗๕	๐.๕๗๕	๑๐๐
๑๘.กิจกรรมโครงการพัฒนาระบบคอมพิวเตอร์				
๑. จัดหาระบบเครือข่ายอินเทอร์เน็ตส่วนภูมิภาคและบำรุงรักษาเครือข่ายคอมพิวเตอร์และระบบอินเทอร์เน็ต				
สบอ.๖ (สงขลา)	แห่ง/ร้อยละ	๑/๑๐๐	๑/๑๐๐	๑๐๐
สบอ.๖ (สาขาปัตตานี)	แห่ง/ร้อยละ	๑/๑๐๐	๑/๑๐๐	๑๐๐
๑๙ .กิจกรรมงานพัฒนา ๓ จังหวัดชายแดนภาคใต้				
๑. งานสำรวจและรวบรวมพันธุ์ไม้	แห่ง	๓	๓	๑๐๐
๒. งานพัฒนาพื้นที่ให้เป็นแหล่งนันทนาการ	งาน	๖	๖	๑๐๐
๓. งานพัฒนาคุณภาพชีวิต	งาน	๑	๑	๑๐๐
๔. อำนวยการบริหารโครงการและติดตามงาน	งาน	๕	๕	๑๐๐

กิจกรรมหลัก/กิจกรรมที่ปฏิบัติ	หน่วยนับ	แผน	ผล	ร้อยละ
๒๐. กิจกรรมโครงการหมู่บ้านพื้ทักษ์ป่ารักษาสิ่งแวดล้อม				
๑. งานอำนวยการและบริหารโครงการ	งาน	๑	๑	๑๐๐
๒. การพัฒนาและเสริมสร้างความเข้มแข็งของกลุ่มอาชีพด้านป่าไม้ที่ดำเนินการมาแล้ว	หมู่บ้าน	๗	๗	๑๐๐
๓. การสำรวจความต้องการและประเมินศักยภาพการพัฒนาอาชีพด้านป่าไม้	หมู่บ้าน	๑๐	๑๐	๑๐๐
๔. การส่งเสริม พัฒนาและสนับสนุนการจัดตั้งกลุ่มอาชีพด้านป่าไม้	กลุ่ม/หมู่บ้าน	๑๐	๑๐	๑๐๐
๕. การจัดตั้งศูนย์ประสานงานการพัฒนาชุมชนเพื่อการอนุรักษ์และใช้ประโยชน์ทรัพยากรป่าไม้อย่างยั่งยืน	ศูนย์	๑	๑	๑๐๐
๖. การประเมินผล (แบบมีส่วนร่วม) การพัฒนาอาชีพและเสริมสร้างกระบวนการถ่ายทอดความรู้สู่ชุมชนท้องถิ่น	เรื่อง	๑	๑	๑๐๐
๒๑. กิจกรรมยุทธการแก้ไขปัญหาวิกฤติป่าไม้ของชาติ				
สบอ.๖ (สงขลา)				
๑. อำนวยการ	แห่ง	๑	๑	๑๐๐
๒. ลาดตระเวน ตรวจสอบปราบปรามการกระทำผิดกฎหมายเกี่ยวกับป่าไม้	พื้นที่/วัน	๒/๑๕๓	๒/๑๕๓	๑๐๐
สบอ.๖ สาขาปัตตานี				
๑. อำนวยการ	แห่ง	๑	๑	๑๐๐
๒. สายตรวจสอบปราบปราม	สาย	๓	๓	๑๐๐
๒๒. กิจกรรมบริหารความหลากหลายทางชีวภาพ				
สบอ.๖ (สงขลา)				
๑. โครงการสำรวจความหลากหลายทางชีวภาพในพื้นที่ป่าอนุรักษ์ (พื้นที่เขตรักษาพันธุ์สัตว์ป่าโตนงาช้าง จ. สงขลา และพื้นที่เขตรักษาพันธุ์สัตว์ป่าเขาบรรทัด จ. พัทลุง)	กิจกรรม	๑	๑	๑๐๐
๒. การเผยแพร่ สร้างจิตสำนึก และการมีส่วนร่วมในการอนุรักษ์ความหลากหลายทางชีวภาพ	กิจกรรม	๑	๑	๑๐๐
สบอ.๖ สาขาปัตตานี				
๑. โครงการสำรวจความหลากหลายทางชีวภาพในพื้นที่ป่าอนุรักษ์ (พื้นที่เขตรักษาพันธุ์สัตว์ป่าเฉลิมพระเกียรติสมเด็จพระเทพรัตนราชสุดาฯสยามบรมราชกุมารี จ.นราธิวาส และเขตรักษาพันธุ์สัตว์ป่าฮาลา-บาลา จ.นราธิวาส)	กิจกรรม	๒	๑	๑๐๐
๒. การเผยแพร่สร้างจิตสำนึกและการมีส่วนร่วมในการอนุรักษ์ความหลากหลายทางชีวภาพ	กิจกรรม	๑	๑	๑๐๐

กิจกรรมหลัก/กิจกรรมที่ปฏิบัติ	หน่วยนับ	แผน	ผล	ร้อยละ
๒๓.กิจกรรมงานคุ้มครองพื้นที่ป่าอนุรักษ์				
สบอ.๖ (สงขลา)				
๑. อำนาจการ	แห่ง	๑	๑	๑๐๐
๒. สายตรวจปราบปรามฯ	สาย	๓	๓	๑๐๐
- ดำเนินการตรวจลาดตระเวนป้องกันและปราบปรามการบุกรุกทำลายป่าพื้นที่เป้าหมาย	วัน	๑๘๐	๑๘๐	๑๐๐
- ประชาสัมพันธ์รณรงค์ป้องกันรักษาป่าโดยเฉพาะประชากรที่อยู่ใกล้ชิดป่าให้มีจิตสำนึกและการมีส่วนร่วมในการอนุรักษ์ทรัพยากรป่าไม้และสัตว์ป่า ทั้งนี้ ในการดำเนินการด้านการประชาสัมพันธ์ให้เน้นการติดต่อสื่อสารเพื่อรับข้อมูลข่าวสาร จากเครือข่าย รสทป. และยชป. ในพื้นที่	วัน	๑๒๐	๑๒๐	๑๐๐
- ตรวจสอบป้องกันและปราบปรามการกระทำผิดเกี่ยวกับกฎหมายว่าด้วยการป่าไม้	เรื่อง	๒๔	๒๔	๑๐๐
- สนธิกำลังเจ้าหน้าที่ป่าไม้ เจ้าหน้าที่ฝ่ายปกครอง ทหาร ตำรวจ และราษฎรในพื้นที่ร่วมป้องกันและปราบปรามการกระทำผิดว่าด้วยการป่าไม้ในพื้นที่	ครั้ง	๑๒	๑๒	๑๐๐
- ประสานงานและสนับสนุนการป้องกันรักษาป่า ในพื้นที่อุทยานแห่งชาติ เขตรักษาพันธุ์สัตว์ป่าเขตห้ามล่าสัตว์ป่า และหน่วยงานอนุรักษ์ป่าไม้ในพื้นที่	วัน	๑๘๐	๑๘๐	๑๐๐
- ติดตามประเมินผลและรวบรวมข้อมูลสถิติเกี่ยวกับการกระทำผิดกฎหมายป่าไม้	ครั้ง	๑๒	๑๒	๑๐๐
- ติดตามผลการดำเนินการตามนัยมาตรา ๒๕ แห่งพระราชบัญญัติป่าสงวนแห่งชาติ พ.ศ.๒๕๐๗	ครั้ง	๑๒	๑๒	๑๐๐
๓. อบรมราษฎรอาสาสมัครพิทักษ์ป่า (รสทป.)	ครั้ง	๑	๑	๑๐๐
สบอ. ๖ (สาขาปัตตานี)				
๑. อำนาจการ	แห่ง/ร้อยละ	๑/๑๐๐	๑/๑๐๐	๑๐๐
๒. คุ้มครองพื้นที่ป่าอนุรักษ์				
-สายตรวจปราบปราม	สาย/ร้อยละ	๓/๑๐๐	๓/๑๐๐	๑๐๐
๑.๓ โครงการฟื้นฟูพื้นที่ป่าเพื่ออนุรักษ์ดินและน้ำ				
๑. บริหารและอำนาจการ				
๑.๑ จัดฝักอบรม	หน่วยงาน	๕	๕	๑๐๐
๒.ปลูกป่าหวาย	ไร่	๑๕๐	๑๕๐	๑๐๐
๓. ปรับปรุงระบบนิเวศต้นน้ำ	ไร่	๔๐๐	๔๐๐	๑๐๐
๔. ฝายต้นน้ำแบบกึ่งถาวร	แห่ง	๑๔	๑๔	๑๐๐
๕. เพาะชำหญ้าแฝก	กล้า	๔๐๐,๐๐๐	๔๐๐,๐๐๐	๑๐๐
๖. แนวกันไฟ	กิโลเมตร	๑๕๐	๑๕๐	๑๐๐

กิจกรรมหลัก/กิจกรรมที่ปฏิบัติ	หน่วยนับ	แผน	ผล	ร้อยละ
โครงการที่ ๑ โครงการแผนการป้องกันและควบคุมโรคในสัตว์ปีกธรรมชาติ (โรคไข้หวัดนก)				
สอ.๖ (สงขลา)				
๑. รายงานสถานการณ์และบริหารงานหน่วยปฏิบัติการเคลื่อนที่ในการควบคุมการระบาดของโรคไข้หวัดนกในธรรมชาติ ๑ หน่วย	หน่วย	๑	๑	๑๐๐
๒. ตรวจสอบสถานการณ์และประชาสัมพันธ์เผยแพร่ความรู้ในพื้นที่เฝ้าระวัง ๓ ตำบล	ตำบล	๓	๓	๑๐๐
๓. การเฝ้าระวังนกในสถานที่เลี้ยงนก และรายงานสถานการณ์ประจำเดือน ๒ แห่ง	แห่ง	๒	๒	๑๐๐
๔. การสำรวจนับประชากรนกอพยพ ๑๔ แห่ง	แห่ง	๑๔	๑๔	๑๐๐
๕. เก็บตัวอย่างเชื้อไข้หวัดนกในนกธรรมชาติ	ชนิด/ตัว/ ตัวอย่าง	๕/๒๕๒/๘๔	๕/๒๕๒/๘๔	๑๐๐
๖. จับนกใส่ห่วงขาเพื่อศึกษาการอพยพ	ตัว	๕๐	๕๐	๑๐๐
สอ.๖ (สาขาปัตตานี)				
๑. เก็บตัวอย่างเชื้อไข้หวัดนกในธรรมชาติ	ชนิด/ตัว/ ตัวอย่าง	๔/๒๗๐/๙๐	๔/๒๗๐/๙๐	๑๐๐
๒. บริหารงานหน่วยปฏิบัติการเคลื่อนที่	หน่วย	๒	๒	๑๐๐
๓. ตรวจสอบสถานการณ์และประชาสัมพันธ์	ตำบล	๑๓	๑๓	๑๐๐
๔. มีการเฝ้าระวังนกในสถานที่เลี้ยงนกและรายงานสถานการณ์	แห่ง	๒	๒	๑๐๐
๕. จับนกใส่ห่วงขาเพื่อศึกษาการอพยพ	ตัว	๑๐๐	๑๐๐	๑๐๐
๖. การสำรวจตรวจนับประชากรนกอพยพ	แห่ง	๔	๔	๑๐๐
๗. การสำรวจแหล่งทำรังวางไข่ของนกที่ทำรังเป็นกลุ่ม	ชนิด	๑๑	๑๑	๑๐๐
โครงการที่ ๓ โครงการเพิ่มประสิทธิภาพการป้องกันรักษาป่าตามแนวพระราชดำริ				
สอ.๖ (สงขลา)				
๑. เพิ่มประสิทธิภาพการจัดการสัตว์ป่า				
- เพิ่มประสิทธิภาพการจัดการสัตว์ป่า	แห่ง	๔๖	๔๖	๑๐๐
- ออกประชาสัมพันธ์และเผยแพร่ความรู้กับเยาวชนและประชาชนทั่วไป	ครั้ง	๒๖	๒๖	๑๐๐
๒. เพิ่มประสิทธิภาพการปฏิบัติงานควบคุมไฟป่า				
- ประชาสัมพันธ์เคลื่อนที่	หน่วยงาน/ครั้ง	๒/๑๖	๒/๑๖	๑๐๐
๓. เพิ่มประสิทธิภาพอุทยานแห่งชาติในการป้องกันรักษาป่า	แห่ง	๓	๓	๑๐๐
๔. เพิ่มประสิทธิภาพการปฏิบัติงานด้านการจัดลุ่มน้ำ				
- ลาดตระเวนป่า	แห่ง	๒๐	๒๐	๑๐๐
๕. โครงการเพิ่มประสิทธิภาพการป้องกันรักษาป่าตามแนวพระราชดำริ (ด้านตรวจสัตว์ป่า)	หน่วย	๒	๒	๑๐๐
๖. โครงการเพิ่มประสิทธิภาพการป้องกันรักษาป่าตามแนวพระราชดำริ (สื่อสาร)	แห่ง	๑	๑	๑๐๐

กิจกรรมหลัก/กิจกรรมที่ปฏิบัติ	หน่วยนับ	แผน	ผล	ร้อยละ
สบอ. ๖ สาขาปัตตานี				
๑.เพิ่มประสิทธิภาพการจัดการสัตว์ป่า	หน่วยงาน	๑๔	๑๔	๑๐๐
๒.เพิ่มประสิทธิภาพการปฏิบัติงานควบคุมไฟป่า - ประชาสัมพันธ์เคลื่อนที่	หน่วยงาน/ครั้ง	๕/๙๘	๕/๙๘	๑๐๐
๓.เพิ่มประสิทธิภาพอุทยานแห่งชาติในการป้องกันรักษาป่า	แห่ง	๕	๕	๑๐๐
๖.โครงการเพิ่มประสิทธิภาพการป้องกันรักษาป่าตามแนวพระราชดำริ (สื่อสาร)	แห่ง	๑	๑	๑๐๐
ผลผลิตที่ ๒ ฐานข้อมูลพื้นที่ป่าอนุรักษ์				
๒๔. กิจกรรมงานจัดทำฐานข้อมูล				
๑. สำรองเพื่อติดตามความเปลี่ยนแปลง ของทรัพยากรป่าไม้ในแปลงตัวอย่างถาวร - จัดเตรียมแผนที่มาตราส่วน ๑:๕๐๐,๐๐๐ พร้อมลงรายละเอียดแนวเขตพื้นที่ป่าและกำหนดตำแหน่งแปลงตัวอย่างที่จะทำการสำรวจ - สำรวจและรวบรวมข้อมูลภาคสนามในแปลงตัวอย่างตามพิกัดตำแหน่งและหมายเลขแปลงที่กำหนดทุกแปลงตามแบบบันทึกข้อมูล - นำเข้าข้อมูลที่ได้จากแบบบันทึกข้อมูลที่ได้ตรวจสอบความถูกต้องแล้วเพื่อการวิเคราะห์และประมวลผลโดยใช้ระบบฐานข้อมูลทรัพยากรป่าไม้ - รายงานผลการปฏิบัติงาน	แปลง	๑๐	๑๐	๑๐๐
แผนงานบริหารจัดการคุณภาพสิ่งแวดล้อม				
ผลผลิตที่ ๑ แหล่งท่องเที่ยวในพื้นที่ป่าอนุรักษ์				
๒๕.กิจกรรมงานท่องเที่ยวเชิงอนุรักษ์				
สบอ.๖ (สงขลา)				
๑. อำนวยการ	แห่ง	๑	๑	๑๐๐
๒. การบริการด้านการท่องเที่ยวเชิงอนุรักษ์	แห่ง	๕	๕	๑๐๐
สบอ.๖ (สาขาปัตตานี)				
๓. อำนวยการ	แห่ง	๖	๖	๑๐๐
๔. การบริการด้านการท่องเที่ยวเชิงอนุรักษ์	แห่ง	๕	๕	๑๐๐

กิจกรรมหลัก/กิจกรรมที่ปฏิบัติ	หน่วยนับ	แผน	ผล	ร้อยละ
ผลผลิตที่ ๒ องค์ความรู้ด้านการอนุรักษ์ป่าไม้และสัตว์ป่า				
๒๖.กิจกรรมงานวิจัยด้านป่าไม้				
สบอ.๖ (สงขลา)				
๑. บริหารจัดการและให้บริการความรู้ด้านป่าไม้	แห่ง	๑	๑	๑๐๐
๑)สถานีวิจัยต้นน้ำทะเลสาบ				
-บริหารจัดการ	งาน	๑	๑	๑๐๐
-บริการทางวิชาการ	ครั้ง	๕	๕	๑๐๐
-เก็บข้อมูลงานวิจัยพื้นฐานต่างๆ	งาน	๑	๑	๑๐๐
-วิเคราะห์ข้อมูล	งาน	๑	๑	๑๐๐
สบอ.๖ (สาขาปัตตานี)				
๑. บริหารจัดการและให้บริการความรู้ด้านป่าไม้	แห่ง	๑	๑	๑๐๐
๒๗.กิจกรรมงานยุทธศาสตร์ด้านการวิจัย				
๑. โครงการวิจัยความหลากหลายและภูมิปัญญาท้องถิ่นในการใช้ประโยชน์พรรณพืชในเขตรักษาพันธุ์สัตว์ป่าเขาบรรทัด	เรื่อง	๑	๑	๑๐๐
๒. โครงการวิจัยการใช้ประโยชน์พรรณพืช ในสวนยางพาราที่มีพันธุ์ไม้ขึ้นอยู่ในพื้นที่กลุ่มป่าเทือกเขาบรรทัด	เรื่อง	๑	๑	๑๐๐
๓. ชุดโครงการวิจัยการประเมินมูลค่าทางเศรษฐกิจของผลกระทบสิ่งแวดล้อมจากการทำลายป่าต้นน้ำชนิดต่างๆ	โครงการ	๑	๑	๑๐๐
๔. ชุดโครงการวิจัยงานวิจัยเพื่อท้องถิ่นในการบริหารจัดการทรัพยากรธรรมชาติบนพื้นที่ต้นน้ำโดยชุมชนมีส่วนร่วม	โครงการ	๑	๑	๑๐๐

กิจกรรมหลัก/กิจกรรมที่ปฏิบัติ	หน่วยนับ	แผน	ผล	ร้อยละ
๒๘.กิจกรรมงานพฤกษศาสตร์ป่าไม้				
สบอ.๖ (สงขลา)				
๑. จัดการสวนพฤกษศาสตร์	แห่ง	๒	๒	๑๐๐
สวนพฤกษศาสตร์วรรณคดีภาคใต้				
๑) งานอำนวยการ	งาน/ร้อยละ	๑/๑๐๐	๑/๑๐๐	๑๐๐
๒) งานบำรุงรักษาสวนพฤกษศาสตร์	งาน	๑	๑	๑๐๐
- ดูแลบำรุงรักษาสวนพฤกษศาสตร์	ไร่	๓๖๔	๓๖๔	๑๐๐
๓) งานรวบรวมขยายพันธุ์ไม้	งาน	๑	๑	๑๐๐
- สำรวจ รวบรวม พรรณไม้ในวรรณคดี พืชหายาก	ชนิด	๑๐	๑๐	๑๐๐
- ปลูกพันธุ์ไม้ในวรรณคดี พืชหายาก	ชนิด	๑๐	๑๐	๑๐๐
๔) งานเผยแพร่ความรู้ด้านป่าไม้	งาน	๑	๑	๑๐๐
- ให้บริการความรู้แก่ผู้มาใช้บริการ	งาน	๑	๑	๑๐๐
- จัดนิทรรศการนอกสถานที่	ครั้ง	๒	๒	๑๐๐
สวนพฤกษศาสตร์พัทลุง				
๑) งานอำนวยการ	งาน	๑	๑	๑๐๐
๒) งานดูแลบำรุงรักษาสวนพฤกษศาสตร์	งาน	๑	๑	๑๐๐
- ดูแลพื้นที่สวนพฤกษศาสตร์	ไร่	๖,๑๐๐	๖,๑๐๐	๑๐๐
- ดูแลซ่อมแซมสิ่งก่อสร้างสำนักงาน, บ้านพัก	หลัง	๑๐	๑๐	๑๐๐
- ดูแลบำรุงพื้นที่จัดภูมิทัศน์	ไร่	๑๐	๑๐	๑๐๐
- ดูแลบำรุงรักษาทางเดินศึกษาธรรมชาติ	กิโลเมตร	๙๕๐	๙๕๐	๑๐๐
- ซ่อมแซมป้ายชื่อพันธุ์ไม้	ต้น	๒๕	๒๕	๑๐๐
๓) งานรวบรวมพันธุ์ไม้	งาน	๑	๑	๑๐๐
- เก็บรวบรวมพันธุ์ไม้	ต้น	๑,๐๐๐	๑,๐๐๐	๑๐๐
- เพาะชำกล้าไม้ป่าพรุ	ต้น	๑๐,๐๐๐	๑๐,๐๐๐	๑๐๐
- เก็บข้อมูลการเจริญเติบโตของพันธุ์ไม้ที่รวบรวม	ต้น	๕,๐๐๐	๕,๐๐๐	๑๐๐
๔) งานเผยแพร่ความรู้ด้านป่าไม้	งาน	๑	๑	๑๐๐
- ให้บริการสถานที่แก่ผู้มาใช้บริการ	งาน	๑	๑	๑๐๐
- ทำป้ายสื่อความหมายเส้นทางศึกษาธรรมชาติ	ป้าย	๑๕	๑๕	๑๐๐
- เปิดเส้นทางศึกษาธรรมชาติทางน้ำ	กิโลเมตร	๑,๕๐๐	๑,๕๐๐	๑๐๐
สวนรุกขชาติถ้ำเขาน้อย				
๑) งานอำนวยการ	งาน	๑	๑	๑๐๐
๒) งานบำรุงรักษาสวนรุกขชาติถ้ำเขาน้อย	งาน	๑	๑	๑๐๐
- ดูแลบำรุงรักษาสวนฯ	ไร่	๕๖	๕๖	๑๐๐
- ซ่อมแซมปรับปรุงป้ายสื่อความหมาย	ป้าย	๒๐	๒๐	๑๐๐
๓) งานรวบรวมขยายพันธุ์ไม้	งาน	๑	๑	๑๐๐
- รวบรวมข้อมูลชนิดพันธุ์ไม้	งาน	๑	๑	๑๐๐
- ปลูกขยายพันธุ์พืชสมุนไพร	ชนิด	๔๐	๔๐	๑๐๐
- ขยายพันธุ์ไม้ท้องถิ่นเพื่อชุมชนและท้องถิ่น	กล้า	๒,๐๐๐	๒,๐๐๐	๑๐๐

กิจกรรมหลัก/กิจกรรมที่ปฏิบัติ	หน่วยนับ	แผน	ผล	ร้อยละ
- ออกสำรวจรวบรวมพันธุ์ไม้	ครั้ง	๗	๗	๑๐๐
- ขยายพันธุ์พืชปลูกปรับปรุงภูมิทัศน์	กล้า	๑,๐๐๐	๑,๐๐๐	๑๐๐
๔)งานเผยแพร่ความรู้ด้านป่าไม้	งาน	๑	๑	๑๐๐
- ให้บริการความรู้นอกสถานที่	ครั้ง	๖	๖	๑๐๐
- ให้บริการความรู้ภายในสวน	งาน	๑	๑	๑๐๐
สบอ.๖ (สาขาปัตตานี)				
๑) จัดการสวนพฤกษศาสตร์และสวนรุกขชาติ	แห่ง	๓	๓	๑๐๐

๓. รายงานผลการบริหารงบประมาณ

๓.๑ รายงานแผน / ผล การใช้จ่ายงบประมาณประจำปี ๒๕๕๔

กิจกรรมงาน / โครงการ	งบประมาณปี ๒๕๕๔					หมายเหตุ
	แผน	ผล	ร้อยละ	งบประมาณเหลือจ่าย		
				คืนคลัง	โอนเปลี่ยนแปลงกัน เหลือในปี	
๑. แผนงานอนุรักษ์และบริหารจัดการทรัพยากรธรรมชาติ						
ผลผลิตที่ ๑ : พื้นที่ป่าเพื่อการอนุรักษ์ได้รับการบริหารจัดการ						
๑.๑กิจกรรมอนุรักษ์ ป่าไม้ และพัฒนาป่าไม้						
- กิจกรรมงานบริหารทั่วไป	๑๒๓,๐๕๗,๒๒๓	๑๒๒,๙๖๙,๘๙๔.๓๓	๙๙.๙๓	๘๗,๓๒๘.๖๗		รวมงบบุคลากร
- กิจกรรมงานสารสนเทศป่าไม้	๒๐๐,๐๐๐	๑๙๙,๘๑๐.๘๖	๙๙.๙๑	๑๘๙.๑๔		
- กิจกรรมงานควบคุมไฟป่า	๘,๖๘๐,๖๐๐	๘,๖๖๗,๖๘๐.๖๙	๙๙.๘๕	๑๒,๙๑๙.๓๓		กันเหลือในปี
- กิจกรรมงานบริหารส่วนภูมิภาค	๓,๘๓๗,๕๓๔	๓,๘๓๖,๕๔๘.๔๘	๙๙.๙๗	๙๘๕.๕๒	๔๐๓,๐๐๐	
- กิจกรรมงานจัดการลุ่มน้ำ	๖,๗๐๘,๘๘๐	๖,๗๐๗,๘๑๕.๑๔	๙๙.๙๘	๑,๐๖๔.๘๖		กันเหลือในปี
- กิจกรรมงานสงวนและคุ้มครองสัตว์ป่า	๓๐,๘๒๙,๕๒๖	๓๐,๒๑๖,๔๕๙.๕๖	๙๘.๐๑	๖๖.๔๔	๖๑๓,๐๐๐	
- กิจกรรมงานอุทยานแห่งชาติ	๑๔,๙๙๕,๖๙๐	๑๔,๙๙๕,๐๐๗.๙๑	๑๐๐	๖๘๒.๐๙		กันเหลือในปี
- กิจกรรมงานบำรุงป่า	๓,๐๑๗,๓๐๔	๓,๐๑๔,๕๑๓.๕๐	๙๙.๙๑	๒,๗๙๐.๕๐		
- กิจกรรมงานคุ้มครองพันธุ์สัตว์ป่าตามอนุสัญญา CITES	๔,๒๓๔,๒๓๔	๔,๒๓๓,๑๙๗.๒๐	๙๙.๙๘	๑,๐๓๖.๘๐	๗๒๐,๐๐๐	
- กิจกรรมงานบริการวิศวกรรมป่าไม้	๒,๔๓๒,๘๕๗	๒,๔๓๒,๖๖๘.๓๗	๙๙.๙๙	๑๘๘.๖๓		
- กิจกรรมงานพัฒนาการอันเนื่องมาจากพระราชดำริ	๒๑,๐๓๔,๒๐๐	๒๑,๐๓๒,๔๓๙.๒๙	๙๙.๙๙	๑,๗๖๐.๗๑		
- กิจกรรมโครงการพัฒนาระบบคอมพิวเตอร์	๒๙๘,๐๐๐	๒๙๗,๘๘๐	๙๙.๙๖	๑๑๘		
- กิจกรรมโครงการทรัพยากรที่ดินและป่าไม้ฯ	๕,๔๕๖,๒๗๘	๕,๔๕๖,๑๖๑.๓๒	๑๐๐	๑๑๖.๖๘		
- กิจกรรมโครงการหมู่บ้านพิทักษ์ป่ารักษาสิ่งแวดล้อม	๑,๔๒๕,๐๐๐	๑,๔๒๕,๐๐๐	๑๐๐	-		
- กิจกรรมโครงการปลูกป่าถาวรเฉลิมพระเกียรติ	๕๓๓,๕๓๘	๕๒๙,๕๙๕.๑๔	๙๙.๒๖	๓,๙๔๒.๘๖		
- กิจกรรมงานคุ้มครองพื้นที่ป่าอนุรักษ์	๒,๐๖๕,๘๐๐	๒,๐๖๑,๗๐๔.๒๗	๙๙.๘๐	๔,๐๙๕.๗๓		
- กิจกรรมโครงการฟื้นฟูพื้นที่ต้นน้ำทะเลสาบสงขลา	๕,๖๗๗,๕๐๐	๕,๖๗๗,๑๘๓.๓๙	๙๙.๙๙	๓๑๖.๖๑		
- กิจกรรมงานพัฒนา ๓ จังหวัดชายแดนภาคใต้	๘,๖๒๙,๙๐๐	๘,๖๒๙,๖๔๓.๖๓	๑๐๐	๒๕๖.๓๗		

กิจกรรมงาน / โครงการ	งบประมาณปี ๒๕๕๔					หมายเหตุ
	แผน	ผล	ร้อยละ	งบประมาณเหลือจ่าย		
				คืนคลัง	โอนเปลี่ยนแปลงกัน เหลือมีปี	
- กิจกรรมงานบริหารจัดการความหลากหลายทางชีวภาพ	๗๘๔,๐๐๐	๗๘๓,๘๐๙.๖๒	๙๙.๙๘	๑๙๐.๓๘		
- โครงการประชามคมเศรษฐกิจพอเพียงในพื้นที่ป่าอนุรักษ์	๑,๑๙๘,๓๕๐	๑,๑๙๕,๖๓๕	๙๙.๗๗	๒,๗๑๕		
-กิจกรรมเพาะพันธุ์และปล่อยสัตว์ป่าคืนสู่ธรรมชาติ	๒,๑๗๑,๕๐๐	๒,๑๗๐,๖๐๒.๘๕	๙๙.๙๖	๘๙๗.๑๕		
-กิจกรรมโครงการพุทธรูทยานในพื้นที่ป่าอนุรักษ์	๓๙๖,๙๗๐	๓๙๖๑๘๗.๘๐	๙๙.๘๐	๗๘๒.๒๐		
-กิจกรรมงานยุทธการแก้ไขปัญหาวิกฤตป่าไม้ของชาติ	๔,๑๓๐,๐๐๐	๔,๑๒๙,๑๕๔.๒๗	๙๙.๙๘	๘๔๕.๗๓		
๑.๓ โครงการฟื้นฟูพื้นที่ป่าเพื่ออนุรักษ์ดินและน้ำ	๔,๑๒๑,๖๐๐	๔,๑๑๔,๕๗๐	๙๙.๘๓	๗,๐๓๐	๒,๓๔๐,๙๓๐	กันเหลือมีปี
โครงการที่ ๑ โครงการแผนการป้องกันและควบคุมโรคในสัตว์ป่า ธรรมชาติ (โรคไข้หวัดนก)	๒,๑๖๒,๐๐๐	๒,๑๖๐,๓๖๗.๖๔	๙๙.๙๒	๑,๖๓๒.๓๖		
โครงการที่ ๓ โครงการเพิ่มประสิทธิภาพการป้องกันรักษาป่าตามแนวพระราชดำริ	๒,๓๓๓,๙๐๐	๒,๓๓๑,๔๘๑.๑๓	๙๙.๙๐	๒,๔๑๘.๘๗		
ผลผลิตที่ ๒ ฐานข้อมูลพื้นที่ป่าอนุรักษ์						
- กิจกรรมงานจัดทำฐานข้อมูล	๑๒๗,๐๐๐	๑๒๖,๙๙๑	๙๙.๙๙	๙.๐๐		
๒.แผนงานบริหารจัดการคุณภาพสิ่งแวดล้อม						
ผลผลิตที่ ๑ แหล่งท่องเที่ยวในพื้นที่ป่าอนุรักษ์						
- กิจกรรมงานท่องเที่ยวเชิงอนุรักษ์	๘,๓๒๕,๑๖๐	๘,๓๒๕,๐๙๔.๗๘	๑๐๐	๖๕.๒๒		
ผลผลิตที่ ๒ องค์ความรู้ด้านการอนุรักษ์ป่าไม้และสัตว์ป่า						
- กิจกรรมงานวิจัยด้านป่าไม้	๑,๐๗๙,๓๐๐	๑,๐๗๗,๔๘๑.๑๗	๙๙.๘๓	๑,๘๑๘.๘๓		
- กิจกรรมงานพฤกษศาสตร์ป่าไม้	๗,๒๑๕,๒๐๐	๗,๒๑๕,๑๐๗.๒๗	๑๐๐	๙๒.๗๓		
- กิจกรรมงานยุทธศาสตร์ด้านการวิจัย	๖๗๑,๔๐๐	๖๗๑,๓๙๔	๑๐๐	๕.๐๔		
รวม	๒๗๗,๘๓๐,๔๔๔	๒๗๗,๐๘๑,๐๘๒.๕๗	๙๙.๗๓	๗๔๙,๓๖๑.๔๓	๔,๐๗๖,๙๓๐	

งบประมาณอื่นๆ ประจำปีงบประมาณ ๒๕๕๔

กิจกรรมงาน / โครงการ	งบประมาณปี ๒๕๕๔					หมายเหตุ
	แผน	ผล	ร้อยละ	งบประมาณเหลือจ่าย		
				คืนคลัง	โอนเปลี่ยนแปลงกัน เหลือมปี	
งบกลาง						
- โครงการพัฒนาและรณรงค์การใช้ หญ้าแฝกอันเนื่องมาจากพระราชดำริ รายการค่าใช้จ่ายตามโครงการอัน เนื่องมาจากพระราชดำริ	๔๙๕,๐๐๐	๔๙๔,๙๙๕	๑๐๐	๕		
เงินนอกงบประมาณ						
- เงินรายได้อุทยานแห่งชาติ	๘,๘๖๓,๒๕๐.๙๖	๗,๐๘๙,๒๙๙.๕๒	๗๙.๙๙			
- เงินรายได้เขตรักษาพันธุ์สัตว์ป่า	๑๒,๐๘๐,๗๖๒.๖๐	๗,๔๗๗,๐๗๖.๗๖	๖๑.๘๙			

๓.๒ การวิเคราะห์สถานะทางการเงิน และการใช้จ่ายงบประมาณ

๓.๒.๑ เปรียบเทียบงบประมาณที่ได้รับในปีงบประมาณ ๒๕๕๓ และ ๒๕๕๔ ทุกกิจกรรม/งาน/โครงการ

กิจกรรมงาน/โครงการ	งบประมาณ ๒๕๕๔	งบประมาณ ๒๕๕๓	เพิ่ม/ลด
๑. กิจกรรมงานบริหารทั่วไป (รวมงบบุคลากร)	๑๒๓,๐๕๗,๒๒๓	๑๑๘,๔๗๙,๘๕๑	+๔,๕๗๗,๓๗๒
๒. กิจกรรมงานสารสนเทศป่าไม้	๒๐๐,๐๐๐	๒๐๐,๐๐๐	๐
๓. กิจกรรมงานควบคุมไฟป่า	๘,๖๘๐,๖๐๐	๘,๓๗๗,๕๐๐	+๓๐๓,๑๐๐
๔. กิจกรรมงานบริหารส่วนภูมิภาค	๓,๘๗๗,๕๓๔	๒,๗๐๐,๑๐๐	+๑,๑๗๗,๔๓๔
๕. กิจกรรมงานจัดการลุ่มน้ำ	๖,๗๐๘,๘๘๐	๘,๓๙๗,๙๐๐	-๑,๖๘๙,๐๒๐
๖. กิจกรรมงานสงวนและคุ้มครองสัตว์ป่า	๓๐,๘๒๙,๕๒๖	๒๙,๑๑๕,๔๔๐	+๑,๗๑๔,๐๘๖
๗. กิจกรรมงานอุทยานแห่งชาติ	๑๔,๙๙๕,๖๙๐	๑๔,๒๙๒,๕๐๓	+๗๐๓,๑๘๗
๘. กิจกรรมงานบำรุงป่า	๓,๐๑๗,๓๐๔	๓,๙๓๘,๑๕๐	-๙๒๐,๘๔๖
๙. กิจกรรมงานคุ้มครองพันธุ์สัตว์ป่าตามอนุสัญญา (CITES)	๔,๒๓๔,๒๓๔	๓,๕๑๔,๒๓๔	+๗๒๐,๐๐๐
๑๐. กิจกรรมงานคุ้มครองพื้นที่ป่าอนุรักษ์	๒,๐๖๕,๘๐๐	๑,๓๔๖,๕๖๐	+๗๑๙,๒๔๐
๑๑. กิจกรรมงานบริการวิศกรรมป่าไม้	๒,๔๓๒,๘๕๗	๑,๗๐๔,๖๒๐	+๗๒๘,๒๓๗
๑๒. กิจกรรมงานพัฒนาการป่าไม้อันเนื่องมาจากพระราชดำริ	๒๑,๐๓๔,๒๐๐	๒๑,๕๕๙,๐๐๐	-๕๒๔,๘๐๐
๑๓. กิจกรรมโครงการพัฒนาระบบคอมพิวเตอร์	๒๙๘,๐๐๐	๑๓๒,๐๐๐	+๑๖๖,๐๐๐
๑๔. กิจกรรมโครงการทรัพยากรที่ดินและป่าไม้ในพื้นที่ป่าอนุรักษ์	๕,๔๕๖,๒๗๘	๔,๕๓๖,๗๖๔	+๙๑๙,๕๑๔
๑๕. กิจกรรมโครงการหมู่บ้านพิทักษ์ป่ารักษาสิ่งแวดล้อม	๑,๔๒๕,๐๐๐	๑,๔๒๕,๐๐๐	๐
๑๖. โครงการปลูกป่าถาวรเฉลิมพระเกียรติฯ	๕๓๓,๕๓๘	๕๔๖,๐๖๐	-๑๒,๕๒๒
๑๗. กิจกรรมโครงการฟื้นฟูพื้นที่ต้นน้ำทะเลสาบสงขลา	๕,๖๗๗,๕๐๐	๗,๒๓๘,๓๐๐	-๑,๕๖๐,๘๐๐
๑๘. กิจกรรมบริหารจัดการความหลากหลายทางชีวภาพ	๗๘๔,๐๐๐	-	-
๑๙. กิจกรรมงานพัฒนา ๓ จังหวัดชายแดนภาคใต้	๘,๖๒๙,๙๐๐	๘,๖๒๙,๙๐๐	๐
๒๐. กิจกรรมงานโครงการประชาคมนเศรษฐกิจพอเพียงในพื้นที่ป่าไม้	๑,๑๙๘,๓๕๐	-	-
๒๑. กิจกรรมงานเพาะพันธุ์และปล่อยสัตว์ป่าคืนสู่ธรรมชาติ	๒,๑๗๑,๕๐๐	-	-
๒๒. กิจกรรมงานยุทธการแก้ไขปัญหาวิกฤตป่าไม้ของชาติ	๔,๑๓๐,๐๐๐	-	-
๒๓. กิจกรรมโครงการฟื้นฟูพื้นที่ป่าเพื่ออนุรักษ์ดินและน้ำ	๔,๑๒๑,๖๐๐	-	-
๒๔. โครงการที่ ๑ โครงการแผนการป้องกันและควบคุมโรคในสัตว์ป่าธรรมชาติ (โรคไข้หวัดนก)	๒,๑๖๒,๐๐๐	๒,๒๖๒,๐๐๐	-๑๐๐,๐๐๐
๒๕. โครงการเพิ่มประสิทธิภาพการป้องกันรักษาป่าตามแนวพระราชดำริ	๒,๓๓๓,๙๐๐	-	-
๒๖. กิจกรรมท่องเที่ยวเชิงอนุรักษ์	๘,๓๒๕,๑๖๐	๘,๙๒๒,๕๑๐	-๕๙๗,๓๕๐
๒๗. กิจกรรมจัดทำฐานข้อมูล	๑๒๗,๐๐๐	๒๓๙,๔๐๐	-๑๑๒,๔๐๐
๒๘. กิจกรรมงานวิจัยด้านป่าไม้	๑,๐๗๙,๓๐๐	๑,๗๗๑,๔๐๐	-๖๙๒,๑๐๐
๒๙. กิจกรรมงานพฤกษศาสตร์ป่าไม้	๗,๒๑๕,๒๐๐	๗,๓๑๕,๘๐๐	-๑๐๐,๖๐๐
๓๐. กิจกรรมยุทธศาสตร์งานด้านการวิจัย	๖๗๑,๔๐๐	๑,๐๗๐,๘๐๐	-๓๙๙,๔๐๐
๓๑. โครงการพัฒนาและรณรงค์การใช้หญ้าแฝกอันเนื่องมาจากพระราชดำริ	๔๙๕,๐๐๐	๔๙๕,๐๐๐	๐
รวม	๒๗๘,๓๒๕,๔๔๔	๒๕๘,๘๘๙,๙๙๒	+๑๙,๔๓๕,๔๕๒

๓.๒.๒ การวิเคราะห์ค่าใช้จ่ายต่อหน่วย

สำนักบริหารพื้นที่อนุรักษ์ที่ ๖ ได้รับการจัดสรรงบประมาณประจำปีงบประมาณ พ.ศ. ๒๕๕๔ ประกอบด้วยงบประมาณประจำปี งบกลาง และเงินนอกงบประมาณ รวมทั้งสิ้น ๒๘๓,๐๕๑,๘๐๕.๘๕ บาท จากงบประมาณ ที่ได้รับคิดเป็นค่าใช้จ่ายต่อหน่วยได้ ดังนี้

๑) ค่าใช้จ่ายต่อพื้นที่

สำนักบริหารพื้นที่อนุรักษ์ที่ ๖ มีพื้นที่ในความรับผิดชอบ ทั้งสิ้น ๓,๗๔๓,๙๙๑ ไร่ คิดค่าใช้จ่ายต่อพื้นที่ได้ ดังนี้

$$\begin{aligned}\text{ค่าใช้จ่ายต่อพื้นที่} &= \frac{\text{งบประมาณที่ได้รับการจัดสรรในปีงบประมาณ พ.ศ. ๒๕๕๔}}{\text{จำนวนพื้นที่ป่าอนุรักษ์ (ไร่)}} \\ &= \frac{๒๘๓,๐๕๑,๘๐๕.๘๕}{๓,๗๔๓,๙๙๑} \\ &= ๗๖ \text{ บาท/ ไร่}\end{aligned}$$

๒) ค่าใช้จ่ายต่อจังหวัด

สำนักบริหารพื้นที่อนุรักษ์ที่ ๖ มีพื้นที่รับผิดชอบครอบคลุม ๕ จังหวัด คือ สงขลา พัทลุง ปัตตานี ยะลา และนราธิวาส คิดเป็นค่าใช้จ่ายต่อจังหวัดได้ ดังนี้

$$\begin{aligned}\text{ค่าใช้จ่ายต่อพื้นที่} &= \frac{\text{งบประมาณที่ได้รับการจัดสรรในปีงบประมาณ พ.ศ. ๒๕๕๔}}{\text{จำนวนจังหวัดที่อยู่ในความรับผิดชอบ}} \\ &= \frac{๒๘๓,๐๕๑,๘๐๕.๘๕}{๕} \\ &= ๕๖,๖๑๐,๓๖๑ \text{ บาท/ จังหวัด}\end{aligned}$$

๓.๒.๓ การวิเคราะห์ทางการเงิน

สำนักบริหารพื้นที่อนุรักษ์ที่ ๖ (สงขลา)

งบแสดงฐานะการเงิน

สำหรับปี สิ้นสุด ณ วันที่ ๓๐ กันยายน ๒๕๕๔

		ปี ๒๕๕๔	ปี ๒๕๕๓
		หน่วย : บาท	หน่วย : บาท
	หมายเหตุ		
สินทรัพย์			
สินทรัพย์หมุนเวียน			
เงินสดและรายการเทียบเท่าเงินสด	๒	๑๓,๗๕๖,๒๐๐.๒๘	๑๓,๓๕๗,๖๒๘.๒๕
ลูกหนี้ระยะสั้น	๓	๕๔๙,๗๖๙.๐๙	๑,๒๑๕,๙๓๓.๐๐
รายได้ค้างรับ		-	๒๓๖,๙๖๐.๐๐
สินค้าและวัสดุคงเหลือ		๒๗๙,๒๒๑.๐๐	๖๔๐,๓๒๓.๙๙
รวมสินทรัพย์หมุนเวียน		๑๔,๕๘๕,๑๙๐.๓๗	๑๕,๔๕๐,๘๔๒.๒๔
สินทรัพย์ไม่หมุนเวียน			
ที่ดิน อาคารและอุปกรณ์ (สุทธิ)	๔	๙๙,๐๘๐,๘๙๕.๔๐	๙๖,๘๐๒,๓๔๖.๒๔
สินทรัพย์โครงสร้างพื้นฐาน (สุทธิ)	๕	๑,๕๖๙,๖๕๖.๑๘	๑,๘๐๑,๐๗๑.๑๔
สินทรัพย์ไม่มีตัวตน (สุทธิ)	๖	๑๕,๕๖๖.๓๐	๒๖,๒๖๖.๓๐
รวมสินทรัพย์ไม่หมุนเวียน		๑๐๐,๖๖๖,๑๑๗.๘๘	๙๘,๖๒๙,๖๘๓.๖๘
รวมสินทรัพย์		๑๑๕,๒๕๑,๓๐๘.๒๕	๑๑๔,๐๘๐,๕๒๖.๙๒
หนี้สิน			
หนี้สินหมุนเวียน			
เจ้าหนี้ระยะสั้น	๗	-	๒,๑๒๒,๕๐๙.๐๓
ค่าใช้จ่ายค้างจ่าย		๕,๙๗๘,๘๒๗.๑๘	๒๓๖,๙๗๕.๑๘
เงินรับฝากระยะสั้น		๑๘๙,๓๒๔.๙๐	-
หนี้สินหมุนเวียนอื่น		๙๒๕,๐๖๒.๐๐	๑,๒๙๘,๐๖๓.๐๕
รวมหนี้สินหมุนเวียน		๗,๐๙๓,๒๑๔.๐๘	๓,๕๕๗,๕๖๖.๒๖

สำนักบริหารพื้นที่อนุรักษ์ที่ ๖ (สงขลา)

งบแสดงฐานะการเงิน

สำหรับปี สิ้นสุด ณ วันที่ ๓๐ กันยายน ๒๕๕๔

	ปี ๒๕๕๔	ปี ๒๕๕๓
	หน่วย : บาท	หน่วย : บาท
หมายเหตุ		
หนี้สินไม่หมุนเวียน		
รายได้รอการรับรู้ระยะยาว	๔๔,๗๓๕.๘๙	๘๖,๔๐๐.๐๐
เงินอุดหนุนรอการรับจากคลังระยะยาว	๒๐๐,๐๐๐.๐๐	๒๐๐,๐๐๐.๐๐
รวมหนี้สินไม่หมุนเวียน	๒๔๔,๗๓๕.๘๙	๒๘๖,๔๐๐.๐๐
รวมหนี้สิน	๗,๓๓๗,๙๔๙.๙๗	๓,๘๑๗,๑๖๖.๘๑
สินทรัพย์สุทธิ	๑๐๗,๙๑๓,๓๕๘.๒๘	๑๑๐,๒๖๓,๓๖๒.๑๑
สินทรัพย์สุทธิ		
ทุน	๖,๔๒๕,๘๑๒.๓๓	๖,๔๒๕,๘๑๒.๓๓
รายได้สูง (ต่ำ) กว่าค่าใช้จ่ายสะสม	๘ ๑๐๔,๗๓๒,๔๕๗.๓๕	๙๓,๙๒๒,๘๒๔.๘๖
กำไร/ขาดทุนที่ยังไม่เกิดขึ้นของเงินลงทุน	- ๓,๒๔๔,๙๑๑.๔๐	๙,๙๑๔,๗๒๔.๙๒
รวมสินทรัพย์สุทธิ	๑๐๗,๙๑๓,๓๕๘.๒๘	๑๑๐,๒๖๓,๓๖๒.๑๑

หมายเหตุ ประกอบงบการเงินเป็นส่วนหนึ่งของงบการเงินนี้

สำนักบริหารพื้นที่อนุรักษ์ที่ ๖ (สงขลา)
งบรายได้และค่าใช้จ่าย
สำหรับปี สิ้นสุด ณ วันที่ ๓๐ กันยายน ๒๕๕๔
สินทรัพย์

		ปี ๒๕๕๔	ปี ๒๕๕๓
	หมายเหตุ	หน่วย : บาท	หน่วย : บาท
รายได้จากการดำเนินงาน			
รายได้จากรัฐบาล			
รายได้จากงบประมาณ	๙	๒๙๐,๓๖๒,๑๘๗.๗๔	๓๑๔,๔๐๙,๙๓๕.๕๔
รายได้อื่น		-	-
รวมรายได้จากรัฐบาล		๒๙๐,๓๖๒,๑๘๗.๗๔	๓๑๔,๔๐๙,๙๓๕.๕๔
รายได้จากแหล่งอื่น			
รายได้จากการขายสินค้าและบริการ		๖,๐๗๖,๗๓๕.๐๐	๗,๘๕๘,๑๕๔.๐๐
รายได้จากเงินช่วยเหลือและเงินบริจาค		๑๔,๑๐๐.๔๖	-
รายได้อื่น	๑๐	๑๕๔,๐๔๐.๐๐	๘๙๗,๖๕๓.๓๓
รวมรายได้จากแหล่งอื่น		๖,๒๔๔,๘๗๕.๔๖	๘,๗๕๕,๘๐๗.๓๓
รวมรายได้จากการดำเนินงาน		๒๙๖,๖๐๗,๐๖๓.๒๐	๓๒๓,๑๖๕,๗๔๒.๘๗
ค่าใช้จ่ายจากการดำเนินงาน			
ค่าใช้จ่ายบุคลากร	๑๑	๒๔๗,๙๗๕,๗๘๔.๑๗	๓๓๗,๒๑๐,๐๘๐.๘๗
ค่าบำเหน็จบำนาญ	๑๒	๔๘,๔๘๘.๐๐	๙๕,๙๔๗.๒๔
ค่าใช้จ่ายในการฝึกอบรม	๑๓	๑,๓๗๙,๗๒๖.๒๐	๒,๒๕๓,๘๙๐.๐๐
ค่าใช้จ่ายในการเดินทาง	๑๔	๑๑,๕๗๓,๖๖๔.๐๓	๑๑,๕๕๖,๑๔๗.๔๕
ค่าวัสดุและค่าใช้จ่ายอื่น	๑๕	๑๓๑,๗๒๑,๘๘๑.๗๖	๑๕๓,๓๘๕,๔๙๕.๒๖
ค่าสาธารณูปโภค	๑๖	๓,๓๗๔,๒๙๒.๒๒	๓,๒๖๒,๖๖๕.๔๔
ค่าเสื่อมราคาและค่าตัดจำหน่าย	๑๗	๑๑,๘๐๗,๗๒๒.๐๓	๑๐,๘๓๕,๐๙๑.๘๗
ค่าใช้จ่ายเงินอุดหนุน		๖๐๐,๐๐๐.๐๐	๖๐๐,๐๐๐.๐๐
ค่าใช้จ่ายอื่น	๑๘	- ๑๐๘,๖๒๙,๕๙๓.๘๑	- ๗,๗๖๙,๑๙๒.๓๒
รวมค่าใช้จ่ายจากการดำเนินงาน		๒๙๙,๘๕๑,๙๗๔.๖๐	๓๑๑,๔๓๐,๑๒๕.๘๑

สำนักบริหารพื้นที่อนุรักษ์ที่ ๖ (สงขลา)

งบรายได้และค่าใช้จ่าย

สำหรับปี สิ้นสุด ณ วันที่ ๓๐ กันยายน ๒๕๕๔

สินทรัพย์

		ปี ๒๕๕๔	ปี ๒๕๕๓
	หมายเหตุ	หน่วย : บาท	หน่วย : บาท
รายได้สูง (ต่ำ) กว่าค่าใช้จ่ายจากการดำเนินงาน		- ๓,๒๔๔,๙๑๑.๔๐	๑๑,๗๓๕,๖๑๗.๐๖
หัก กำไร/ขาดทุนจากการจำหน่ายสินทรัพย์	๑๙	-	๑,๘๒๐,๘๙๒.๑๔
รายได้สูง (ต่ำ) กว่าค่าใช้จ่ายของส่วนราชการ		- ๓,๒๔๔,๙๑๑.๔๐	๙,๙๑๔,๗๒๔.๙๒

หมายเหตุ ประกอบงบการเงินเป็นส่วนหนึ่งของงบการเงินนี้

สำนักบริหารพื้นที่อนุรักษ์ที่ ๖ (สงขลา)

หมายเหตุประกอบงบการเงิน

สำหรับปีสิ้นสุด วันที่ ๓๐ กันยายน ๒๕๕๔

	ปี ๒๕๕๔	ปี ๒๕๕๓
	หน่วย : บาท	หน่วย : บาท
หมายเหตุที่ ๒ - เงินสดและรายการเทียบเท่าเงินสด		
เงินสดในมือ	๕,๒๐๐.๐๐	-
เงินทรองราชการ	๒๐๐,๐๐๐.๐๐	๒๐๐,๐๐๐.๐๐
เงินฝากธนาคาร(เงินงบประมาณ)	๕,๙๐๐,๓๓๖.๐๐	-
เงินฝากธนาคาร(เงินนอกงบประมาณ)	๗๘,๔๗๖.๐๐	-
เงินฝากกระแสรายวันที่สถาบันการเงิน	๑๕๗,๑๓๐.๐๐	๒๘๒,๑๙๐.๐๐
เงินฝากคลัง	๗,๔๑๕,๐๕๘.๒๘	๑๒,๘๐๑,๓๗๙.๙๐
ปรับปรุงบัญชีเงินฝากคลัง	-	๕๗,๙๔๗.๐๐
พักยกยอดเงินฝากคลัง	-	๑๖,๑๑๑.๓๕
รวมเงินสดและรายการเทียบเท่าเงินสด	๑๓,๗๕๖,๒๐๐.๒๘	๑๓,๓๕๗,๖๒๘.๒๕
หมายเหตุที่ ๓ - ลูกหนี้ระยะสั้น		
ลูกหนี้เงินยืมในงบประมาณ	๕๔๙,๗๖๙.๐๙	๑,๑๖๗,๕๗๖.๐๐
ลูกหนี้เงินยืมนอกงบประมาณ	-	๔๘,๓๕๗.๐๐
รวมลูกหนี้ระยะสั้น	๕๔๙,๗๖๙.๐๙	๑,๒๑๕,๙๓๓.๐๐
หมายเหตุที่ ๔ - ที่ดิน อาคาร และอุปกรณ์ (สุทธิ)		
อาคารเพื่อการพักอาศัย	๒๖,๔๔๔,๔๐๐.๐๐	๒๖,๔๔๔,๔๐๐.๐๐
หัก ค่าเสื่อมราคาสะสม-อาคารเพื่อการพักอาศัย	๖,๖๙๕,๖๖๖.๑๔	๕,๓๗๓,๔๔๖.๑๔
อาคารเพื่อการพักอาศัย (สุทธิ)	๑๙,๗๔๘,๗๓๓.๘๖	๒๑,๐๗๐,๙๕๓.๘๖

สำนักบริหารพื้นที่อนุรักษ์ที่ ๖ (สงขลา)

หมายเหตุประกอบงบการเงิน

สำหรับปีสิ้นสุด วันที่ ๓๐ กันยายน ๒๕๕๔

	ปี ๒๕๕๔	ปี ๒๕๕๓
	หน่วย : บาท	หน่วย : บาท
หมายเหตุที่ ๔ - ที่ดิน อาคาร และอุปกรณ์ (สุทธิ) ต่อ		
อาคารสำนักงาน	๓๘๖,๐๐๐.๐๐	๓๘๖,๐๐๐.๐๐
<u>หัก</u> ค่าเสื่อมราคาสะสม-อาคารเพื่อการพักอาศัย	๑๒๕,๖๘๗.๙๕	๑๐๖,๓๘๗.๙๕
อาคารสำนักงาน (สุทธิ)	๒๖๐,๓๑๒.๐๕	๒๗๙,๖๑๒.๐๕
อาคารเพื่อประโยชน์อื่น	๒๓,๘๘๓,๑๕๐.๐๐	๒๓,๘๘๓,๑๕๐.๐๐
<u>หัก</u> ค่าเสื่อมราคาสะสม-อาคารเพื่อประโยชน์อื่น	๓,๐๖๙,๔๒๔.๙๙	๒,๑๑๔,๐๗๖.๕๑
อาคารเพื่อประโยชน์อื่น (สุทธิ)	๒๐,๘๑๓,๗๒๕.๐๑	๒๑,๗๖๙,๐๗๓.๔๙
สิ่งปลูกสร้าง	๕,๗๐๗,๓๘๑.๐๕	๕,๒๒๓,๑๐๐.๐๐
<u>หัก</u> ค่าเสื่อมราคาสะสม-สิ่งปลูกสร้าง	๑,๑๙๓,๘๓๘.๖๗	๗๔๓,๓๗๑.๘๙
สิ่งปลูกสร้าง (สุทธิ)	๔,๕๑๓,๕๔๒.๓๘	๔,๔๗๙,๗๒๘.๑๑
สิ่งปลูกสร้างที่ราชพัสดุ	๙๙๐,๐๐๐.๐๐	๙๙๐,๐๐๐.๐๐
<u>หัก</u> ค่าเสื่อมราคาสะสม-สิ่งปลูกสร้างที่ราชพัสดุ	๑๕๘,๗๘๒.๙๕	๑๐๙,๒๘๑.๕๓
สิ่งปลูกสร้างที่ราชพัสดุ (สุทธิ)	๘๓๑,๒๑๗.๐๕	๘๘๐,๗๑๘.๔๗
อาคารและสิ่งปลูกสร้างไม่ระบุรายละเอียด	๕,๙๐๒,๑๑๐.๔๐	๕,๙๐๒,๑๑๐.๔๐
<u>หัก</u> ค่าเสื่อมราคาสะสม-อาคารและสิ่งปลูกสร้างไม่ ระบุรายละเอียด	๒,๒๑๘,๙๘๐.๐๐	๑,๙๔๓,๖๙๓.๗๒
อาคารและสิ่งปลูกสร้างไม่ระบุรายละเอียด (สุทธิ)	๓,๖๘๓,๑๓๐.๔๐	๓,๙๕๘,๔๑๖.๖๘

สำนักบริหารพื้นที่อนุรักษ์ที่ ๖ (สงขลา)
หมายเหตุประกอบงบการเงิน
สำหรับปีสิ้นสุด วันที่ ๓๐ กันยายน ๒๕๕๔

	ปี ๒๕๕๔	ปี ๒๕๕๓
	หน่วย : บาท	หน่วย : บาท
หมายเหตุที่ ๔ - ที่ดิน อาคาร และอุปกรณ์ (สุทธิ) ต่อ		
ครุภัณฑ์สำนักงาน	๓,๕๐๔,๕๔๗.๐๐	๑,๓๘๕,๗๔๗.๐๐
<u>หัก</u> ค่าเสื่อมราคาสะสม-ครุภัณฑ์สำนักงาน	๖๒๙,๘๒๐.๘๖	๓๒๘,๔๘๐.๐๖
ครุภัณฑ์สำนักงาน (สุทธิ)	๒,๘๗๔,๗๒๖.๑๔	๑,๐๕๗,๒๖๖.๙๔
ครุภัณฑ์ยานพาหนะและขนส่ง	๔๖,๔๙๐,๙๑๓.๑๙	๔๔,๔๗๔,๙๑๓.๑๙
<u>หัก</u> ค่าเสื่อมราคาสะสม-ครุภัณฑ์ยานพาหนะและขนส่ง	๒๑,๐๘๕,๔๒๓.๑๙	๑๕,๓๗๗,๐๕๖.๕๐
<u>หัก</u> พักครุภัณฑ์ยานพาหนะและขนส่ง	-	๓๐๔,๕๐๐.๐๐
ครุภัณฑ์ยานพาหนะและขนส่ง (สุทธิ)	๒๕,๔๐๕,๔๙๐.๐๐	๒๘,๗๙๓,๓๕๖.๖๙
ครุภัณฑ์ไฟฟ้าและวิทยุ	๑,๑๑๖,๙๙๕.๔๖	๙๔๖,๕๘๘.๙๖
พักครุภัณฑ์ไฟฟ้าและวิทยุ	-	๘๗,๐๐๐.๐๐
<u>หัก</u> ค่าเสื่อมราคาสะสม-ครุภัณฑ์ไฟฟ้าและวิทยุ	๒๑๔,๔๒๗.๙๕	๗๑,๘๙๔.๔๖
ครุภัณฑ์ไฟฟ้าและวิทยุ (สุทธิ)	๙๐๒,๕๖๗.๕๑	๙๖๑,๖๙๔.๕๐
ครุภัณฑ์โฆษณาและเผยแพร่	๒,๕๕๙,๖๖๖.๓๓	๒,๓๓๗,๗๖๗.๕๙
พักครุภัณฑ์โฆษณาและเผยแพร่	-	๑๗,๐๐๐.๐๐
<u>หัก</u> ค่าเสื่อมราคาสะสม-ครุภัณฑ์โฆษณาและเผยแพร่	๙๖๘,๙๔๕.๕๓	๖๔๒,๑๔๘.๗๙
ครุภัณฑ์โฆษณาและเผยแพร่ (สุทธิ)	๑,๕๙๐,๗๒๐.๘๐	๑,๖๗๘,๖๑๘.๘๐

สำนักบริหารพื้นที่อนุรักษ์ที่ ๖ (สงขลา)
หมายเหตุประกอบงบการเงิน
สำหรับปีสิ้นสุด วันที่ ๓๐ กันยายน ๒๕๕๔

	ปี ๒๕๕๔	ปี ๒๕๕๓
	หน่วย : บาท	หน่วย : บาท
หมายเหตุที่ ๔ - ที่ดิน อาคาร และอุปกรณ์ (สุทธิ) ต่อ		
ครุภัณฑ์การเกษตร	๑,๐๙๙,๐๐๐.๐๐	๑,๐๙๙,๐๐๐.๐๐
หัก ค่าเสื่อมราคาสะสม-ครุภัณฑ์การเกษตร	๗๒๘,๒๖๐.๘๙	๖๐๑,๙๕๙.๑๗
ครุภัณฑ์การเกษตร (สุทธิ)	๓๗๐,๗๓๙.๑๑	๔๙๗,๐๔๐.๘๓
ครุภัณฑ์โรงงาน	๒๑,๒๐๐.๐๐	-
หัก ค่าเสื่อมราคาสะสม-ครุภัณฑ์โรงงาน	๓,๕๑๓.๙๗	-
ครุภัณฑ์โรงงาน (สุทธิ)	๑๗,๖๘๖.๐๓	-
ครุภัณฑ์ก่อสร้าง	๓๓๒,๔๐๐.๐๐	๓๓๒,๔๐๐.๐๐
หัก ค่าเสื่อมราคาสะสม-ครุภัณฑ์ก่อสร้าง	๒๔๖,๔๕๕.๑๑	๒๐๔,๙๐๔.๑๑
ครุภัณฑ์ก่อสร้าง (สุทธิ)	๘๕,๙๔๕.๘๙	๑๒๗,๔๙๕.๘๙
ครุภัณฑ์สำรวจ	๓,๙๓๕,๖๖๐.๒๓	๓,๙๓๕,๖๖๐.๒๓
หัก ค่าเสื่อมราคาสะสม-ครุภัณฑ์สำรวจ	๑,๐๗๑,๑๕๔.๕๘	๕๘๓,๒๕๖.๓๗
ครุภัณฑ์สำรวจ (สุทธิ)	๒,๘๖๔,๕๐๕.๖๕	๓,๓๕๒,๔๐๓.๘๖
ครุภัณฑ์วิทยาศาสตร์และการแพทย์	๑๐๕,๑๘๑.๐๐	๑๐๕,๑๘๑.๐๐
หัก ค่าเสื่อมราคาสะสม-ครุภัณฑ์วิทยาศาสตร์และการแพทย์	๒๙,๒๔๘.๙๗	๑๖,๑๐๑.๓๔
ครุภัณฑ์วิทยาศาสตร์และการแพทย์ (สุทธิ)	๗๕,๙๓๒.๐๓	๘๙,๐๗๙.๖๖

สำนักบริหารพื้นที่อนุรักษ์ที่ ๖ (สงขลา)

หมายเหตุประกอบงบการเงิน

สำหรับปีสิ้นสุด วันที่ ๓๐ กันยายน ๒๕๕๔

ปี ๒๕๕๔

ปี ๒๕๕๓

หน่วย : บาท

หน่วย : บาท

หมายเหตุที่ ๔ - ที่ดิน อาคาร และอุปกรณ์ (สุทธิ) ต่อ

ครุภัณฑ์คอมพิวเตอร์	๒,๖๒๕,๘๑๕.๐๐	๒,๖๑๐,๐๑๕.๐๐
หัก ค่าเสื่อมราคาสะสม-ครุภัณฑ์คอมพิวเตอร์	<u>๒,๒๖๘,๒๗๗.๓๔</u>	<u>๑,๙๖๔,๑๔๓.๗๒</u>
ครุภัณฑ์คอมพิวเตอร์ (สุทธิ)	<u>๓๕๗,๕๓๗.๖๖</u>	<u>๖๔๕,๘๗๑.๒๘</u>
ครุภัณฑ์งานบ้านงานครัว	๑,๓๖๔,๓๒๐.๐๐	๙๙๐,๒๐๐.๐๐
พักครุภัณฑ์งานบ้านงานครัว	-	๑๗,๐๐๐.๐๐
หัก ค่าเสื่อมราคาสะสม-ครุภัณฑ์งานบ้านงานครัว	<u>๙๖๗,๗๑๐.๑๓</u>	<u>๗๕๘,๑๒๑.๒๐</u>
ครุภัณฑ์งานบ้านงานครัว (สุทธิ)	<u>๓๙๖,๖๐๙.๘๗</u>	<u>๒๑๕,๐๗๘.๘๐</u>
ครุภัณฑ์สนาม	๙๐๒,๐๙๕.๐๐	๙๐๒,๐๙๕.๐๐
หัก ค่าเสื่อมราคาสะสม-ครุภัณฑ์สนาม	<u>๕๖๓,๖๔๒.๐๕</u>	<u>๔๐๖,๓๗๕.๙๐</u>
ครุภัณฑ์สนาม (สุทธิ)	<u>๓๓๘,๔๕๒.๙๕</u>	<u>๔๙๕,๗๑๙.๑๐</u>
ครุภัณฑ์อื่น	๑,๗๖๑,๐๐๐.๐๐	๑,๗๖๑,๐๐๐.๐๐
หัก ค่าเสื่อมราคาสะสม-ครุภัณฑ์อื่น	<u>๑,๗๓๙,๐๔๖.๑๒</u>	<u>๑,๗๑๓,๔๔๖.๑๒</u>
ครุภัณฑ์อื่น (สุทธิ)	<u>๒๑,๙๕๓.๘๘</u>	<u>๔๗,๕๕๓.๘๘</u>
ครุภัณฑ์ไม่ระบุรายละเอียด	๖,๘๒๕,๖๐๙.๙๖	๖,๘๒๕,๖๐๙.๙๖
หัก ค่าเสื่อมราคาสะสม-ครุภัณฑ์ไม่ระบุรายละเอียด	<u>๕,๕๙๙,๓๓๔.๙๔</u>	<u>๕,๐๐๖,๒๘๘.๗๗</u>
ครุภัณฑ์ไม่ระบุรายละเอียด (สุทธิ)	<u>๑,๒๒๖,๒๗๕.๐๒</u>	<u>๑,๘๑๙,๓๒๑.๑๙</u>
งานระหว่างก่อสร้าง	๑๐,๖๐๕,๓๓๔.๙๕	๓,๑๕๑,๙๙๕.๐๐
พักงานระหว่างก่อสร้าง	<u>๒,๐๙๕,๗๕๗.๑๖</u>	<u>๑,๓๙๗,๓๔๗.๑๖</u>
รวม ที่ดิน อาคารและอุปกรณ์ (สุทธิ)	<u>๙๙,๐๘๐,๘๙๕.๔๐</u>	<u>๙๖,๘๐๒,๓๔๖.๒๔</u>

สำนักบริหารพื้นที่อนุรักษ์ที่ ๖ (สงขลา)

หมายเหตุประกอบงบการเงิน

สำหรับปีสิ้นสุด วันที่ ๓๐ กันยายน ๒๕๕๔

ปี ๒๕๕๔

ปี ๒๕๕๓

หน่วย : บาท

หน่วย : บาท

หมายเหตุที่ ๕ - สินทรัพย์โครงสร้างพื้นฐาน (สุทธิ)

ถนน	๗๒๕,๐๐๐.๐๐	๗๒๕,๐๐๐.๐๐
หัก ค่าเสื่อมราคาสะสม-ถนน	๑๓๖,๔๕๘.๙๐	๖๓,๙๕๘.๙๐
ถนน (สุทธิ)	๕๘๘,๕๔๑.๑๐	๖๖๑,๐๔๑.๑๐
สินทรัพย์โครงสร้างพื้นฐานอื่น	๑,๒๙๘,๙๔๕.๐๐	๑,๒๙๘,๙๔๕.๐๐
หัก ค่าเสื่อมราคาสะสม-สินทรัพย์โครงสร้างพื้นฐานอื่น	๓๑๗,๘๒๙.๙๒	๑๕๘,๙๑๔.๙๖
สินทรัพย์โครงสร้างพื้นฐานอื่น (สุทธิ)	๙๘๑,๑๑๕.๐๘	๑,๑๔๐,๐๓๐.๐๔
รวมสินทรัพย์โครงสร้างพื้นฐาน (สุทธิ)	๑,๕๖๙,๖๕๖.๑๘	๑,๘๐๑,๐๗๑.๑๔

หมายเหตุที่ ๖ - สินทรัพย์ไม่มีตัวตน (สุทธิ)

โปรแกรมคอมพิวเตอร์	๔๒,๘๐๐.๐๐	๔๒,๘๐๐.๐๐
หัก ค่าตัดจำหน่ายสะสม-โปรแกรมคอมพิวเตอร์	๒๗,๒๓๓.๗๐	๑๖,๕๓๓.๗๐
สินทรัพย์ไม่มีตัวตน (สุทธิ)	๑๕,๕๖๖.๓๐	๒๖,๒๖๖.๓๐

หมายเหตุที่ ๗ - เจ้าหนี้ระยะสั้น

เจ้าหนี้การค้า-บุคคลภายนอก	-	๒,๑๑๕,๔๖๙.๐๐
เจ้าหนี้อื่น-หน่วยงานภาครัฐ	-	๗,๐๔๐.๐๓
รวมเจ้าหนี้ระยะสั้น	-	๒,๑๒๒,๕๐๙.๐๓

หมายเหตุที่ ๘ - รายได้สูง (ต่ำ) กว่าค่าใช้จ่ายสะสม

รายได้สูง (ต่ำ)กว่าค่าใช้จ่ายสุทธิ	๕๖,๕๐๙,๓๑๔.๑๐	๔๔,๔๔๗,๘๘๗.๕๗
รายได้สูง (ต่ำ)กว่าค่าใช้จ่ายสะสมยกมา	๔๙,๕๒๕,๘๙๑.๘๙	๔๙,๕๒๕,๘๙๑.๘๙
ผลสะสมจากการแก้ไขข้อผิดพลาด	-	๕๐,๙๕๔.๖๐
รวมรายได้สูง (ต่ำ) กว่าค่าใช้จ่ายสะสม	๑๐๖,๐๓๕,๒๐๖.๐๙	๙๓,๙๙๙,๒๗๓.๐๖

สำนักบริหารพื้นที่อนุรักษ์ที่ ๖ (สงขลา)

หมายเหตุประกอบงบการเงิน

สำหรับปีสิ้นสุด วันที่ ๓๐ กันยายน ๒๕๕๔

ปี ๒๕๕๔

ปี ๒๕๕๓

หน่วย : บาท

หน่วย : บาท

หมายเหตุที่ ๙ - รายได้จากรัฐบาล (รายได้จากงบประมาณ)

รายได้จากงบบุคลากร	๑๐๒,๑๖๒,๐๗๑.๓๓	๙๘,๒๘๗,๙๑๐.๔๑
รายได้จากงบลงทุน	๑๕,๑๔๓,๗๖๗.๖๓	๒๐,๓๗๔,๙๗๕.๕๔
รายได้จากงบดำเนินงาน	๑๕๕,๘๑๗,๓๒๔.๑๔	๑๔๔,๖๐๑,๒๓๘.๘๕
รายได้จากเงินอุดหนุน	๖๐๐,๐๐๐.๐๐	๖๐๐,๐๐๐.๐๐
รายได้จากงบรายจ่ายอื่น	๑,๑๙๕,๖๓๕.๐๐	๒๕๑,๐๐๐.๐๐
รายได้จากงบกลาง	๒,๘๕๙,๓๓๔.๕๐	๓,๙๘๘,๖๖๐.๔๙
รายได้จากรับเงินกู้	๑๓,๘๗๐,๒๕๑.๐๐	๔๗,๖๒๗,๓๑๗.๓๒
หัก เบิกเกินส่งคืนเงินงบประมาณ	- ๑,๒๘๖,๑๙๕.๘๖	- ๑,๓๒๑,๑๖๗.๐๗
รวมรายได้จากงบประมาณ	๒๙๐,๓๖๒,๑๘๗.๗๔	๓๑๔,๔๐๙,๙๓๕.๕๔

หมายเหตุที่ ๑๐ - รายได้จากแหล่งอื่น (รายได้อื่น)

รายได้ค่าปรับ	๑๕๐,๗๒๐.๐๐	๘๙๗,๖๕๓.๓๓
รายได้อื่น	๓,๓๒๐.๐๐	-
รวมรายได้จากการขายสินค้าและบริการ	๑๕๔,๐๔๐.๐๐	๘๙๗,๖๕๓.๓๓

สำนักบริหารพื้นที่อนุรักษ์ที่ ๖ (สงขลา)

หมายเหตุประกอบงบการเงิน

สำหรับปีสิ้นสุด วันที่ ๓๐ กันยายน ๒๕๕๔

ปี ๒๕๕๔

ปี ๒๕๕๓

หน่วย : บาท

หน่วย : บาท

หมายเหตุที่ ๑๑ - ค่าใช้จ่ายบุคลากร

เงินเดือน	๕๖,๒๔๘,๖๒๑.๙๕	-
เงินประจำตำแหน่ง	๑๒๐,๐๐๐.๐๐	-
ค่าล่วงเวลา	๑,๒๙๐,๔๖๐.๐๐	๑,๓๘๐,๙๓๗.๐๐
เงินตอบแทนเพิ่มขึ้น	๓๒๗,๑๙๘.๕๘	-
ค่าจ้าง	๕๗,๓๖๙,๖๙๓.๙๒	๑๕,๘๔๗,๗๐๔.๐๐
ค่าตอบแทนพนักงานราชการ	๘๖,๘๔๖,๙๘๖.๔๒	๘๒,๕๒๔,๓๖๕.๘๕
เงินค่าครองชีพ	๑๖,๕๐๒,๖๓๕.๕๘	๑๖,๓๓๑,๙๘๖.๕๒
ง/ด และค่าจ้างอื่น	๕๐๙,๘๔๗.๓๒	-
เงินช่วยเหลือ-ตาย	๒๖๔,๙๖๐.๐๐	-
เงินทำขวัญ	๒๔๒,๐๒๖.๖๓	-
เงินชดเชยสมาชิก กบข.	๘๘๘,๙๔๕.๗๒	-
เงินสมทบกบข.	๑,๓๓๓,๔๑๘.๖๕	-
เงินสมทบ กสจ.	๖๗๔,๕๗๖.๔๐	-
เงินสมทบ ปปส.-Rel	๕,๑๔๐,๘๔๒.๐๐	๔,๔๔๖,๖๕๙.๐๐
ค่าเช่าบ้าน	๕๓๕,๗๐๐.๐๐	๖๗๔,๗๗๖.๐๐
เงินเพิ่ม	๕๕๔,๐๐๔.๐๐	-
ค่าตอบแทนพิเศษภาคใต้	๒,๐๔๙,๓๓๘.๗๐	-
คชจ.บุคลากรอื่น	๑๔,๗๖๗,๗๗๖.๘๐	๑๓,๗๘๗,๕๐๐.๐๐
เงินช่วยการศึกษาบุตร	๑,๙๑๘,๗๐๑.๕๐	๑,๘๐๐,๑๕๔.๕๐
ค่ารักษา-นอก-รพ.รัฐ	๓๗๗,๒๓๙.๐๐	๔๑๒,๓๙๘.๐๐
ค่ารักษา-ใน-เอกชน	๑๒,๘๑๑.๐๐	๓,๖๐๐.๐๐
รวมค่าใช้จ่ายบุคลากร	๒๔๗,๙๗๕,๗๘๔.๑๗	๑๓๗,๒๑๐,๐๘๐.๘๗

สำนักบริหารพื้นที่อนุรักษ์ที่ ๖ (สงขลา)

หมายเหตุประกอบงบการเงิน

สำหรับปีสิ้นสุด วันที่ ๓๐ กันยายน ๒๕๕๔

	ปี ๒๕๕๔	ปี ๒๕๕๓
	หน่วย : บาท	หน่วย : บาท
หมายเหตุที่ ๑๒ - ค่าใช้จ่ายบำเหน็จบำนาญ		
ค่ารักษาพยาบาลผู้ป่วยนอก-รพ.รัฐ-เบี้ยหวัด/บำนาญ	๒๑,๐๙๘.๐๐	๒๐,๗๕๐.๐๐
ค่ารักษาพยาบาลผู้ป่วยใน-รพ.เอกชน-เบี้ยหวัด/บำนาญ		๔๒,๓๖๕.๐๐
เงินช่วยเหลือกรณีผู้รับบำนาญตาย	-	๒๘,๙๓๒.๒๔
เงินช่วยค่าศึกษาบุตร	๒๗,๔๐๐.๐๐	๓,๙๐๐.๐๐
รวมค่าบำเหน็จบำนาญ	๔๘,๔๙๘.๐๐	๙๕,๙๔๗.๒๔
หมายเหตุที่ ๑๓ - ค่าใช้จ่ายการฝึกอบรม		
ค่าใช้จ่ายด้านการฝึกอบรม-ในประเทศ	๑๘๖,๗๖๘.๐๐	๔๒,๐๒๖.๐๐
ค่าใช้จ่ายด้านการฝึกอบรม-ต่างประเทศ	๑๓๗,๒๐๐.๐๐	๒,๒๑๑,๘๖๔.๐๐
ค่าใช้จ่ายด้านการฝึกอบรม-บุคคลภายนอก	๑,๐๕๕,๗๕๘.๒๐	-
รวมค่าใช้จ่ายการฝึกอบรม	๑,๓๗๙,๗๒๖.๒๐	๒,๒๕๓,๘๙๐.๐๐
หมายเหตุที่ ๑๔ - ค่าใช้จ่ายในการเดินทาง		
ค่าเบี้ยเลี้ยง	๔,๒๖๘,๕๗๘.๐๑	๓,๖๐๓,๔๖๕.๐๐
ค่าที่พัก	๓,๖๔๘,๑๑๙.๐๐	๔,๒๕๕,๗๙๐.๓๖
ค่าใช้จ่ายเดินทางไปราชการ-ในประเทศ	๓,๖๕๖,๙๖๗.๐๒	๓,๖๙๖,๘๙๒.๐๙
รวมค่าใช้จ่ายในการเดินทาง	๑๑,๕๗๓,๖๖๔.๐๓	๑๑,๕๕๖,๑๔๗.๔๕

สำนักบริหารพื้นที่อนุรักษ์ที่ ๖ (สงขลา)

หมายเหตุประกอบงบการเงิน

สำหรับปีสิ้นสุด วันที่ ๓๐ กันยายน ๒๕๕๔

	ปี ๒๕๕๔	ปี ๒๕๕๓
	หน่วย : บาท	หน่วย : บาท
หมายเหตุที่ ๑๕ - ค่าวัสดุและใช้สอย		
ค่าวัสดุ	๒๑,๖๘๐,๓๒๑.๔๑	๒๕,๓๙๙,๔๐๔.๔๔
ค่าซ่อมแซมและบำรุงรักษา	๖,๗๒๕,๘๑๔.๙๖	๑๓,๘๑๓,๖๒๐.๐๖
ค่าเชื้อเพลิง	๑๗,๘๐๘,๕๐๔.๙๘	๑๗,๐๘๗,๐๘๙.๑๙
ค่าจ้างเหมาบริการบุคคลภายนอก	๖๕,๖๔๘,๕๐๗.๘๑	๙๒,๘๓๒,๗๑๘.๔๘
ค่าตอบแทนเฉพาะงาน	๑๗,๓๘๐,๓๒๗.๐๐	-
ค่าตอบแทนอื่น	๑๔๘,๗๕๕.๐๐	๑,๐๑๕,๓๙๗.๐๐
ค่าธรรมเนียมทางกฎหมาย	๓๔๖,๕๙๒.๐๐	๓๑,๑๙๕.๐๐
ค่าครุภัณฑ์มูลค่าต่ำกว่าเกณฑ์	๑,๗๑๓,๒๐๒.๖๐	๑,๓๘๔,๕๙๓.๓๑
ค่าใช้จ่ายในการประชุม	๔,๐๐๐.๐๐	๒๒,๐๕๖.๐๐
ค่าเช่าเบ็ดเตล็ด-หน่วยงานภาครัฐ	๒๓,๑๑๒.๐๐	-
ค่าเช่าเบ็ดเตล็ด-บุคคลภายนอก	๔,๖๒๒.๔๐	๒๓,๑๑๒.๐๐
เงินชดเชยค่างานก่อสร้าง	-	๖๔๑,๑๑๒.๒๘
ค่าใช้จ่ายผลึกส่งเป็นรายได้แผ่นดิน	๓,๘๒๒.๐๐	๑,๑๗๘.๐๐
ค่าประชาสัมพันธ์	๒๒๗,๒๕๙.๖๐	๑,๑๒๕,๓๗๗.๕๐
ค่าใช้สอยอื่น ๆ	๗,๐๔๐.๐๐	๘,๖๔๒.๐๐
รวมค่าวัสดุและใช้สอย	๑๓๑,๗๒๑,๘๘๑.๗๖	๑๕๓,๓๘๕,๔๙๕.๒๖
หมายเหตุที่ ๑๖ - ค่าสาธารณูปโภค		
ค่าไฟฟ้า	๒,๖๙๒,๕๓๖.๘๒	๒,๕๘๘,๙๐๖.๙๓
ค่าน้ำประปาและน้ำบาดาล	๖๘,๘๖๘.๑๘	๙๐,๔๓๔.๒๔
ค่าโทรศัพท์	๓๓๑,๑๖๗.๑๗	๒๙๙,๖๗๔.๘๐
ค่าบริการสื่อสารและโทรคมนาคม	๑๕๔,๔๔๙.๕๕	๑๔๗,๗๐๗.๑๗
ค่าบริการไปรษณีย์โทรเลขและขนส่ง	๑๒๗,๒๗๐.๕๐	๑๓๕,๙๔๒.๓๐
รวมค่าสาธารณูปโภค	๓,๓๓๔,๒๙๒.๒๒	๓,๒๖๒,๖๖๕.๔๔

สำนักบริหารพื้นที่อนุรักษ์ที่ ๖ (สงขลา)

หมายเหตุประกอบงบการเงิน (เปรียบเทียบ) (ต่อ)

	ปี ๒๕๕๔	ปี ๒๕๕๓
	หน่วย : บาท	หน่วย : บาท
หมายเหตุที่ ๑๗ - ค่าเสื่อมราคาและค่าตัดจำหน่าย		
ค่าเสื่อมราคา-อาคารเพื่อการพักอาศัย	๑,๓๒๒,๒๒๐.๐๐	๑,๓๒๒,๒๒๐.๐๐
ค่าเสื่อมราคา-อาคารสำนักงาน	๑๙,๓๐๐.๐๐	๑๙,๓๐๐.๐๐
ค่าเสื่อมราคา-อาคารเพื่อประโยชน์อื่น	๙๕๕,๓๔๘.๔๘	๙๕๕,๓๔๘.๔๘
ค่าเสื่อมราคา-สิ่งปลูกสร้าง	๔๔๗,๒๙๖.๓๔	๑๔๐,๘๗๑.๖๗
ค่าเสื่อมราคา-สิ่งปลูกสร้างราชพัสดุ	๔๙,๕๐๑.๔๒	๔๙,๕๐๑.๔๒
ค่าเสื่อมราคา-อาคารและสิ่งปลูกสร้างไม่ระบุ	๒๗๕,๒๘๖.๒๘	๒๗๕,๒๘๖.๒๘
ค่าเสื่อมราคา-ครุภัณฑ์สำนักงาน	๓๐๐,๘๔๘.๗๔	๑๒๕,๑๕๙.๒๕
ค่าเสื่อมราคา-ครุภัณฑ์ยานพาหนะและอุปกรณ์	๕,๖๘๓,๑๔๖.๒๔	๕,๐๑๑,๓๘๒.๔๒
ค่าเสื่อมราคา-ครุภัณฑ์ไฟฟ้าและวิทยุ	๑๓๕,๒๑๖.๙๔	๕๗,๒๘๐.๒๕
ค่าเสื่อมราคา-ครุภัณฑ์โฆษณาและเผยแพร่	๓๑๒,๐๔๒.๙๘	๒๑๕,๗๖๗.๕๒
ค่าเสื่อมราคา-ครุภัณฑ์การเกษตร	๑๒๖,๓๐๑.๗๒	๑๓๑,๗๓๗.๒๔
ค่าเสื่อมราคา-ครุภัณฑ์โรงงาน	๓,๕๑๓.๙๗	-
ค่าเสื่อมราคา-ครุภัณฑ์ก่อสร้าง	๔๑,๕๕๐.๐๐	๔๑,๕๕๐.๐๐
ค่าเสื่อมราคา-ครุภัณฑ์สำรวจ	๔๘๗,๖๑๔.๘๕	๓๙๓,๒๙๔.๕๔
ค่าเสื่อมราคา-ครุภัณฑ์วิทยาศาสตร์	๑๓,๑๔๗.๖๓	๑๓,๑๔๗.๖๒
ค่าเสื่อมราคา-อุปกรณ์คอมพิวเตอร์	๓๐๔,๑๓๓.๖๒	๖๑๑,๕๑๒.๔๒
ค่าเสื่อมราคา-ครุภัณฑ์งานบ้านงานครัว	๒๐๕,๘๑๖.๐๘	๑๘๙,๑๐๖.๙๗
ค่าเสื่อมราคา-ครุภัณฑ์สนาม	๑๕๗,๒๖๖.๑๕	๑๘๑,๕๕๘.๓๐
ค่าเสื่อมราคา-ครุภัณฑ์อื่น	๒๕,๖๐๐.๐๐	๑๓๗,๙๕๘.๔๖
ค่าเสื่อมราคา-ครุภัณฑ์ไม่ระบุฯ	๗๐๐,๔๕๕.๖๓	๖๙๙,๖๒๒.๓๐
ค่าเสื่อมราคา-ถนน	๗๒,๕๐๐.๐๐	๖๓,๙๕๘.๙๐
ค่าเสื่อมราคา-โครงสร้างพื้นฐานอื่น	๑๕๘,๙๑๔.๙๖	๑๕๘,๙๑๔.๙๖
ค่าตัดจำหน่าย-โปรแกรมคอมพิวเตอร์	๑๐,๗๐๐.๐๐	๑๐,๗๐๐.๐๐
ค่าเสื่อมราคา-สินทรัพย์อื่น	-	๒๙,๙๑๒.๘๗
รวมค่าเสื่อมราคาและค่าตัดจำหน่าย	๑๑,๘๐๗,๗๒๒.๐๓	๑๐,๘๓๕,๐๙๑.๘๗

สำนักบริหารพื้นที่อนุรักษ์ที่ ๖ (สงขลา)

หมายเหตุประกอบงบการเงิน

สำหรับปีสิ้นสุด วันที่ ๓๐ กันยายน ๒๕๕๔

	ปี ๒๕๕๔	ปี ๒๕๕๓
	หน่วย : บาท	หน่วย : บาท
หมายเหตุที่ ๑๘ - ค่าใช้จ่ายอื่น		
ค่าใช้จ่ายอื่น	๓๒๘,๐๐๐.๐๐	-
TE-กรมบัญชีกลางโอนเงินกู้ให้หน่วยงาน	-	๑๑๗,๑๖๙.๐๐
TR-หน่วยงานรับเงินนอกงบประมาณจากกรมบัญชีกลาง	- ,๓๗๗,๙๘๕.๖๔	- ๑๑,๓๘๙,๓๗๒.๘๓
TE-ปรับเงินฝากคลัง	๘,๓๗๗,๙๘๕.๖๔	๑๑,๓๘๙,๓๗๒.๘๓
TR-ภายในกรมเดียวกัน	- ๑๑๕,๙๗๑,๓๘๘.๐๗	- ๑๑,๓๖๑,๕๓๗.๒๘
TE-ภายในกรมเดียวกัน	๗,๐๑๓,๗๙๔.๒๖	๓,๔๗๕,๑๓๕.๙๖
รวมค่าใช้จ่ายอื่น	- ๑๐๘,๖๒๙,๕๙๓.๘๑	- ๗,๗๖๙,๑๙๒.๓๒
หมายเหตุที่ ๑๙ - กำไรขาดทุนสุทธิจากการจำหน่ายสินทรัพย์		
ค่าจำหน่ายอาคารและสิ่งปลูกสร้างไม่ระบุฯ	-	๑,๙๔๗,๐๐๐.๐๐
ค่าจำหน่ายครุภัณฑ์ไม่ระบุฯ	-	๑๒๖,๑๐๗.๘๖
รวมกำไรขาดทุนสุทธิจากการจำหน่ายสินทรัพย์	-	๑,๘๒๐,๘๙๒.๑๔

สำนักบริหารพื้นที่อนุรักษ์ที่ ๖ (สงขลา)
 วิเคราะห์งบแสดงฐานะการเงิน
 สำหรับปี สิ้นสุด ณ วันที่ ๓๐ กันยายน ๒๕๕๔

	ปี ๒๕๕๔	ปี ๒๕๕๓	อัตราส่วนตามแนวดิ่ง		เพิ่ม (ลด)
			ปี ๒๕๕๔	ปี ๒๕๕๓	
	หน่วย : บาท	หน่วย : บาท	ร้อยละ	ร้อยละ	ร้อยละ
สินทรัพย์					
สินทรัพย์หมุนเวียน					
เงินสดและรายการเทียบเท่าเงินสด	๑๓,๗๕๖,๒๐๐.๒๘	๑๓,๓๕๗,๖๒๘.๒๕	๑๑.๙๔	๑๑.๗๑	๐.๒๓
ลูกหนี้ระยะสั้น	๕๔๙,๗๖๙.๐๙	๑,๒๑๕,๙๓๓.๐๐	๐.๔๘	๑.๐๗	(๐.๕๙)
รายได้ค้างรับ	-	๒๓๖,๙๖๐.๐๐	-	๐.๒๑	(๐.๒๑)
สินค้าและวัสดุคงเหลือ	๒๗๙,๒๒๑.๐๐	๖๔๐,๓๒๓.๙๙	๐.๒๔	๐.๕๖	(๐.๓๒)
รวมสินทรัพย์หมุนเวียน	๑๔,๕๘๕,๑๙๐.๓๗	๑๕,๔๕๐,๘๔๕.๒๔	๑๒.๖๖	๑๓.๕๔	(๐.๘๙)
สินทรัพย์ไม่หมุนเวียน					
ที่ดิน อาคารและอุปกรณ์ (สุทธิ)	๙๙,๐๘๐,๘๙๕.๔๐	๙๖,๘๐๒,๓๔๖.๒๔	๘๕.๙๗	๘๔.๘๕	๑.๑๒
สินทรัพย์โครงสร้างพื้นฐาน (สุทธิ)	๑,๕๖๙,๖๕๖.๑๘	๑,๘๐๑,๐๗๑.๑๔	๑.๓๖	๑.๕๘	(๐.๒๒)
สินทรัพย์ไม่มีตัวตน (สุทธิ)	๑๕,๕๖๖.๓๐	๒๖,๒๖๖.๓๐	๐.๐๑	๐.๐๒	(๐.๐๑)
รวมสินทรัพย์ไม่หมุนเวียน	๑๐๐,๖๖๖,๑๑๗.๘๘	๙๘,๖๒๙,๖๘๓.๖๘	๘๗.๓๔	๘๖.๕๖	๐.๘๙
รวมสินทรัพย์	๑๑๕,๒๕๑,๓๐๘.๒๕	๑๑๔,๐๘๐,๕๒๘.๙๒	๑๐๐.๐๐	๑๐๐.๐๐	๐.๐๐
หนี้สิน					
หนี้สินหมุนเวียน					
เจ้าหนี้ระยะสั้น	-	๒,๑๒๒,๕๐๙.๐๓	-	๑.๘๖	(๑.๘๖)
ค่าใช้จ่ายค้างจ่าย	๕,๙๗๘,๘๒๗.๑๘	๒๓๖,๙๗๕.๑๘	๕.๑๙	๐.๒๑	๔.๙๘
เงินรับฝากระยะสั้น	๑๘๙,๓๒๔.๙๐	-	๐.๑๖	(๐.๑๑)	๐.๒๗
หนี้สินหมุนเวียนอื่น	๙๒๕,๐๖๒.๐๐	๑,๒๙๘,๐๖๓.๐๕	๐.๘๐	๑.๑๔	(๐.๓๔)
รวมหนี้สินหมุนเวียน	๗,๐๙๓,๒๑๔.๐๘	๓,๕๕๗,๕๔๖.๒๖	๖.๑๕	๓.๐๙	๓.๐๖

สำนักบริหารพื้นที่อนุรักษ์ที่ ๖ (สงขลา)
วิเคราะห์งบแสดงฐานะการเงิน
สำหรับปี สิ้นสุด ณ วันที่ ๓๐ กันยายน ๒๕๕๔

	ปี ๒๕๕๔	ปี ๒๕๕๓	อัตราส่วนตามแนวดิ่ง		เพิ่ม (ลด) ร้อยละ
			ปี ๒๕๕๔	ปี ๒๕๕๓	
	หน่วย : บาท	หน่วย : บาท	ร้อยละ	ร้อยละ	ร้อยละ
หนี้สินไม่หมุนเวียน					
รายได้รอการรับรู้ระยะยาว	๔๔,๗๓๕.๘๙	๘๖,๔๐๐.๐๐	๐.๐๔	๐.๐๘	(๐.๐๔)
เงินอุดหนุนรอการรับจากคลังระยะยาว	๒๐๐,๐๐๐.๐๐	๒๐๐,๐๐๐.๐๐	๐.๑๗	๐.๑๘	(๐.๐๑)
รวมหนี้สินไม่หมุนเวียน	<u>๒๔๔,๗๓๕.๘๙</u>	<u>๒๘๖,๔๐๐.๐๐</u>	<u>๐.๒๑</u>	<u>๐.๒๕</u>	<u>(๐.๐๔)</u>
รวมหนี้สิน	<u>๗,๓๓๗,๙๔๙.๙๗</u>	<u>๓,๘๑๗,๑๖๖.๘๑</u>	<u>๖.๓๗</u>	<u>๓.๓๕</u>	<u>๓.๐๒</u>
สินทรัพย์สุทธิ	<u>๑๐๗,๙๑๓,๓๕๘.๒๘</u>	<u>๑๑๐,๒๖๓,๓๖๒.๑๑</u>	<u>๙๓.๖๓</u>	<u>๙๖.๖๕</u>	<u>(๓.๐๒)</u>
สินทรัพย์สุทธิ					
ทุน	๖,๔๒๕,๘๑๒.๓๓	๖,๔๒๕,๘๑๒.๓๓	๕.๕๘	๕.๖๓	(๐.๐๕)
รายได้สูง (ต่ำ) กว่าค่าใช้จ่ายสะสม	๑๐๔,๗๓๒,๔๕๗.๓๕	๙๓,๙๒๒,๘๒๔.๘๖	๙๐.๘๗	๘๒.๓๓	๘.๕๔
กำไรขาดทุนที่ยังไม่เกิดขึ้นของเงินลงทุน	- ๓,๒๔๔,๙๑๑.๔๐	๙,๙๑๔,๗๒๔.๙๒	(๒.๒๘)	๘.๖๙	(๑๐.๙๗)
รวมสินทรัพย์สุทธิ	<u>๑๐๗,๙๑๓,๓๕๘.๒๘</u>	<u>๑๑๐,๒๖๓,๓๖๒.๑๑</u>	<u>๙๓.๖๓</u>	<u>๙๖.๖๕</u>	<u>(๓.๐๒)</u>

สำนักบริหารพื้นที่อนุรักษ์ที่ ๖ (สงขลา)

งบรายได้และค่าใช้จ่าย

สำหรับปี สิ้นสุด ณ วันที่ ๓๐ กันยายน ๒๕๕๔

สินทรัพย์

		ปี ๒๕๕๔	ปี ๒๕๕๓
	หมายเหตุ	หน่วย : บาท	หน่วย : บาท
รายได้จากการดำเนินงาน			
รายได้จากรัฐบาล			
รายได้จากงบประมาณ	๙	๒๙๐,๓๖๒,๑๘๗.๗๔	๓๑๔,๔๐๙,๙๓๕.๕๔
รายได้อื่น		-	-
รวมรายได้จากรัฐบาล		๒๙๐,๓๖๒,๑๘๗.๗๔	๓๑๔,๔๐๙,๙๓๕.๕๔
รายได้จากแหล่งอื่น			
รายได้จากการขายสินค้าและบริการ		๖,๐๗๖,๗๓๕.๐๐	๗,๘๕๘,๑๕๔.๐๐
รายได้จากเงินช่วยเหลือและเงินบริจาค		๑๔,๑๐๐.๕๖	-
รายได้อื่น	๑๐	๑๕๔,๐๔๐.๐๐	๘๙๗,๖๕๓.๓๓
รวมรายได้จากแหล่งอื่น		๖,๒๔๔,๘๗๕.๕๖	๘,๗๕๕,๘๐๗.๓๓
รวมรายได้จากการดำเนินงาน		๒๙๖,๖๐๗,๐๖๓.๒๐	๓๒๓,๑๖๕,๗๔๒.๘๗
ค่าใช้จ่ายจากการดำเนินงาน			
ค่าใช้จ่ายบุคลากร	๑๑	๒๔๗,๙๗๕,๗๘๔.๑๗	๑๓๗,๒๑๐,๐๘๐.๘๗
ค่าบำเหน็จบำนาญ	๑๒	๔๘,๔๙๘.๐๐	๙๕,๙๔๗.๒๔
ค่าใช้จ่ายในการฝึกอบรม	๑๓	๑,๓๗๙,๗๒๖.๒๐	๒,๒๕๓,๘๙๐.๐๐
ค่าใช้จ่ายในการเดินทาง	๑๔	๑๑,๕๗๓,๖๖๔.๐๓	๑๑,๕๕๖,๑๔๗.๔๕
ค่าวัสดุและค่าใช้จ่าย	๑๕	๑๓๑,๓๒๑,๘๘๑.๗๖	๑๕๓,๓๘๕,๔๙๕.๒๖
ค่าสาธารณูปโภค	๑๖	๓,๓๗๔,๒๙๒.๒๒	๓,๒๖๒,๖๖๕.๔๔
ค่าเสื่อมราคาและค่าตัดจำหน่าย	๑๗	๑๑,๘๐๗,๗๒๒.๐๓	๑๐,๘๓๕,๐๙๑.๘๗
ค่าใช้จ่ายเงินอุดหนุน		๖๐๐,๐๐๐.๐๐	๖๐๐,๐๐๐.๐๐
ค่าใช้จ่ายอื่น	๑๘	- ๑๐๘,๖๒๙,๕๕๓.๘๑	- ๗,๗๖๙,๑๙๒.๓๒
รวมค่าใช้จ่ายจากการดำเนินงาน		๒๙๙,๘๕๑,๙๗๔.๖๐	๓๑๑,๔๓๐,๑๒๕.๘๑

สำนักบริหารพื้นที่อนุรักษ์ที่ ๖ (สงขลา)

งบรายได้และค่าใช้จ่าย

สำหรับปี สิ้นสุด ณ วันที่ ๓๐ กันยายน ๒๕๕๔

สินทรัพย์

		ปี ๒๕๕๔	ปี ๒๕๕๓
	หมายเหตุ	หน่วย : บาท	หน่วย : บาท
รายได้สูง (ต่ำ) กว่าค่าใช้จ่ายจากการดำเนินงาน		- ๓,๒๔๔,๙๑๑.๔๐	๑๑,๗๓๕,๖๑๗.๐๖
หัก กำไร/ขาดทุนจากการจำหน่ายสินทรัพย์	๑๙	-	๑,๘๒๐,๘๙๒.๑๔
รายได้สูง (ต่ำ) กว่าค่าใช้จ่ายของส่วนราชการ		- ๓,๒๔๔,๙๑๑.๔๐	๙,๙๑๔,๗๒๔.๙๒
หมายเหตุ ประกอบงบการเงินเป็นส่วนหนึ่งของงบการเงินนี้			

สำนักบริหารพื้นที่อนุรักษ์ที่ ๖ (สงขลา)
 วิเคราะห์งบรายได้และค่าใช้จ่าย
 สำหรับปี ลสิ้นสุด ณ วันที่ ๓๐ กันยายน ๒๕๕๔

	ปี ๒๕๕๔ หน่วย : บาท	ปี ๒๕๕๓ หน่วย : บาท	อัตราส่วนย่อตามแนวดิ่ง		เพิ่ม (ลด) ร้อยละ
			ปี ๒๕๕๔ ร้อยละ	ปี ๒๕๕๓ ร้อยละ	
รายได้จากการดำเนินงาน					
รายได้จากรัฐบาล					
รายได้จากงบประมาณ	๒๙๐,๓๖๒,๑๘๗.๗๔	๓๑๔,๔๐๙,๙๓๕.๕๔	๙๗.๘๙	๙๗.๒๙	๐.๖๐
รายได้อื่น	-	-	-	-	-
รวมรายได้จากรัฐบาล	๒๙๐,๓๖๒,๑๘๗.๗๔	๓๑๔,๔๐๙,๙๓๕.๕๔	๙๗.๘๙	๙๗.๒๙	๐.๖๐
รายได้จากแหล่งอื่น					
รายได้จากการขายสินค้าและบริการ	๖,๐๗๖,๗๓๕.๐๐	๗,๘๕๘,๑๕๕.๐๐	๒.๐๕	๒.๔๓	(๐.๓๘)
รายได้จากเงินช่วยเหลือและเงินบริจาค	๑๔,๑๐๐.๔๖	-	๐.๐๐	-	๐.๐๐
รายได้อื่น	๑๕๔,๐๔๐.๐๐	๘๙๗,๖๕๓.๓๓	๐.๐๕	๐.๒๘	(๐.๒๓)
รวมรายได้จากแหล่งอื่น	๖,๒๔๔,๘๗๕.๔๖	๘,๗๕๕,๘๐๘.๓๓	๒.๑๑	๒.๗๑	(๐.๖๐)
รวมรายได้จากการดำเนินงาน	๒๙๖,๖๐๗,๐๖๓.๒๐	๓๒๓,๑๖๕,๗๔๓.๘๗	๑๐๐.๐๐	๑๐๐.๐๐	-

สำนักบริหารพื้นที่อนุรักษ์ที่ ๖ (สงขลา)
 วิเคราะห์งบรายได้และค่าใช้จ่าย
 สำหรับปี สิ้นสุด ณ วันที่ ๓๐ กันยายน ๒๕๕๔

	ปี ๒๕๕๔	ปี ๒๕๕๓	อัตราส่วนย่อตามแนวดิ่ง		เพิ่ม (ลด)
			ปี ๒๕๕๔	ปี ๒๕๕๓	
	หน่วย : บาท	หน่วย : บาท	ร้อยละ	ร้อยละ	ร้อยละ
ค่าใช้จ่ายบุคลากร	๒๔๗,๙๗๕,๗๘๔.๑๗	๑๓๗,๒๑๐,๐๘๐.๘๗	๘๓.๖๐	๔๒.๔๖	๔๑.๑๕
ค่าบำเหน็จบำนาญ	๔๘,๔๙๘.๐๐	๙๕,๙๔๗.๒๔	๐.๐๒	๐.๐๓	(๐.๐๑)
ค่าใช้จ่ายในการฝึกอบรม	๑,๓๓๙,๗๒๖.๒๐	๒,๒๕๓,๘๙๐.๐๐	๐.๔๗	๐.๗๐	(๐.๒๓)
ค่าใช้จ่ายในการเดินทาง	๑๑,๕๗๓,๖๖๔.๐๓	๑๑,๕๕๖,๑๔๗.๔๕	๓.๙๐	๓.๕๘	๐.๓๓
ค่าวัสดุและค่าใช้จ่ายสอย	๑๓๑,๗๒๑,๘๘๑.๗๖	๑๕๓,๓๘๕,๔๙๕.๒๖	๔๔.๔๑	๔๗.๔๖	(๓.๐๕)
ค่าสาธารณูปโภค	๓,๓๓๙,๒๒๒.๒๒	๓,๒๖๒,๖๖๕.๔๔	๑.๑๔	๑.๐๑	๐.๑๓
ค่าเสื่อมราคาและค่าตัดจำหน่าย	๑๑,๘๐๗,๗๒๒.๐๓	๑๐,๘๓๕,๐๙๑.๘๗	๓.๙๘	๓.๓๕	๐.๖๓
ค่าใช้จ่ายเงินอุดหนุน	๖๐๐,๐๐๐.๐๐	๖๐๐,๐๐๐.๐๐	๐.๒๐	๐.๑๙	๐.๐๒
ค่าใช้จ่ายอื่น	- ๑๐๘,๖๒๙,๕๙๓.๘๑	- ๗,๗๖๙,๑๙๒.๓๒	- ๓๖.๖๒	- ๒.๔๐	๓๔.๒๒
รวมค่าใช้จ่ายจากการดำเนินงาน	๒๙๙,๘๕๑,๙๗๔.๖๐	๓๑๑,๔๓๐,๑๒๕.๘๑	๑๐๑.๐๙	๙๖.๓๗	๔.๗๓
รายได้สูง (ต่ำ) กว่าค่าใช้จ่ายจากการดำเนินงาน	- ๓,๒๔๔,๙๑๑.๔๐	๑๑,๗๓๕,๖๑๗.๐๖	- ๑.๐๙	๓.๖๓	(๔.๗๓)
หัก กำไร/ขาดทุนจากการจำหน่ายสินทรัพย์	-	๑,๘๒๐,๘๙๒.๑๔	-	๐.๕๖	(๐.๕๖)
รายได้สูง (ต่ำ) กว่าค่าใช้จ่ายของส่วนราชการ	- ๓,๒๔๔,๙๑๑.๔๐	๙,๙๑๔,๗๒๔.๙๒	- ๑.๐๙	๓.๐๗	(๔.๑๖)

หมายเหตุ ประกอบงบการเงินเป็นส่วนหนึ่งของงบการเงินนี้

การวิเคราะห์งบทางการเงิน

วิเคราะห์งบแสดงผลการดำเนินงาน ปีงบประมาณ พ.ศ. ๒๕๕๔ เมื่อเปรียบเทียบกับปีงบประมาณ พ.ศ. ๒๕๕๓ แสดงให้เห็นว่าสำนักบริหารพื้นที่อนุรักษ์ที่ ๖ (สงขลา) ได้รับงบประมาณจากรัฐบาลเพิ่มขึ้นจากปีงบประมาณ พ.ศ. ๒๕๕๓ คิดเป็นร้อยละ ๐.๖๐ และได้รับรายได้จากแหล่งอื่นในปีงบประมาณ พ.ศ. ๒๕๕๔ ลดลงจากปีงบประมาณ พ.ศ. ๒๕๕๓ คิดเป็นร้อยละ ๐.๖๐ สำหรับค่าใช้จ่ายจากการดำเนินงานเห็นได้ว่าเป็นไปตามเป้าหมายที่กำหนด ซึ่งค่าใช้จ่ายจากการดำเนินงานในปีงบประมาณ พ.ศ. ๒๕๕๔ เพิ่มขึ้นจากปีงบประมาณ พ.ศ. ๒๕๕๓ คิดเป็นร้อยละ ๔.๗๓

วิเคราะห์งบแสดงฐานะการเงินปีงบประมาณ พ.ศ. ๒๕๕๔ เปรียบเทียบกับปีงบประมาณ พ.ศ. ๒๕๕๓ แสดงให้เห็นว่า สำนักบริหารพื้นที่อนุรักษ์ที่ ๖ (สงขลา) มีสินทรัพย์สุทธิในปีงบประมาณ พ.ศ. ๒๕๕๔ ลดลงจากปีงบประมาณ พ.ศ. ๒๕๕๓ คิดเป็นร้อยละ ๓.๐๒ เนื่องจากในปีงบประมาณ พ.ศ. ๒๕๕๔ สำนักบริหารพื้นที่อนุรักษ์ที่ ๖ (สงขลา) มีสินทรัพย์หมุนเวียนลดลงจากปีงบประมาณ พ.ศ. ๒๕๕๓ คิดเป็นร้อยละ ๐.๘๘ และมีหนี้สินหมุนเวียนในปีงบประมาณ พ.ศ. ๒๕๕๔ เพิ่มขึ้นจากปีงบประมาณ พ.ศ. ๒๕๕๓ คิดร้อยละ ๓.๐๖

สรุปการวิเคราะห์ผลการดำเนินงานในปีงบประมาณ พ.ศ. ๒๕๕๔ จะเห็นได้ว่า สำนักบริหารพื้นที่อนุรักษ์ที่ ๖ (สงขลา) ดำเนินงานได้เป็นไปตามแผนงานงบประมาณ สำเร็จลุล่วงตามเป้าหมาย และมีผลการเบิกจ่ายเป็นไปตามเป้าหมายที่กำหนด

๔.ผลงานสำคัญอื่นๆ

กลุ่มประสานงานโครงการพระราชดำริ

๑) เตรียมการรับเสด็จ สมเด็จพระเทพรัตนราชสุดาฯ สยามบรมราชกุมารี “ในงานของเมืองนรา” เมื่อวันที่ ๒๑ กันยายน ๒๕๕๔ ณ สวนสาธารณะเฉลิมพระเกียรติ ๖ รอบพระชนมพรรษา อำเภอเมือง จังหวัดนราธิวาส



๒) ร่วมเตรียมกล้าไม้ เตรียมสถานที่ เตรียมจุดทรงปลูก และเตรียมรับเสด็จพระเทพรัตนราชสุดาฯ สยามบรมราชกุมารี ณ จุดรับเสด็จพระราชดำเนิน ทรงปลูกต้นตะเคียนชันตาแมว บริเวณฟาร์มตัวอย่างในสมเด็จพระนางเจ้าฯ พระบรมราชินีนาถ บ้านตอหลัง อำเภอระแงะ จังหวัดนราธิวาส เมื่อวันที่ ๑๔ มกราคม ๒๕๕๔



๓) รับเสด็จสมเด็จพระเทพรัตนราชสุดาฯ สยามบรมราชกุมารี ณ โรงเรียนตำรวจตระเวนชายแดนบ้านละโอ อำเภอสรีสาคร จังหวัดนราธิวาส เมื่อวันที่ ๑๓ มกราคม ๒๕๕๔

ทรงมีพระราชดำริ/พระราชกระแส ความว่า “ป่าไม้ช่วยเข้ามาดูแลศูนย์เรียนรู้อุรักษ์ทรัพยากรธรรมชาติป่าไม้ เพื่อให้นักเรียนและประชาชนในบริเวณใกล้เคียงได้ตระหนัก และเห็นความสำคัญของป่า” และ “พื้นที่ป่าไม้ในพื้นที่นี้ น่าเป็นห่วง เกรงว่าต่อไป ป่าไม้จะหมด”



๔) เตรียมงานและจัดงานนิทรรศการ “งานเย็นศิระเพราะพระบริบาล” เนื่องในวโรกาสปีมหามงคลเฉลิมพระชนมพรรษา ๗ รอบ ๘๔ พรรษา ๕ ธันวาคม ๒๕๕๔ ระหว่างวันที่ ๑ - ๙ มิถุนายน ๒๕๕๔ ณ สวนสาธารณะเทศบาลนครหาดใหญ่



๕) เตรียมงานและจัดงานนิทรรศการสัญจรเฉลิมพระเกียรติ “งาน ๘๔ พรรษา ประโยชน์สุขสู่ปวงประชา” เนื่องในวโรกาสปีมหามงคลเฉลิมพระชนมพรรษา ๗ รอบ ๘๔ พรรษา ๕ ธันวาคม ๒๕๕๔ ระหว่างวันที่ ๑๓-๑๗ กันยายน ๒๕๕๔ ณ โครงการศูนย์ศึกษาการพัฒนาพิกุลทองอันเนื่องมาจากพระราชดำริ จังหวัดนราธิวาส และระหว่างวันที่ ๑๙ - ๒๑ กรกฎาคม ๒๕๕๔ ณ ศูนย์ประชุมนานาชาติฉลองสิริราชสมบัติครบ ๖๐ ปี มหาวิทยาลัยสงขลานครินทร์ อำเภอหาดใหญ่ จังหวัดสงขลา



กลุ่มงานวิชาการ

๑) จัดกิจกรรมวันอนุรักษ์ทรัพยากรป่าไม้ของชาติ ประจำปี ๒๕๕๔ ในงานมหกรรมความก้าวหน้าทางวิชาการ ครั้งที่ ๗ ระหว่างวันที่ ๖-๘ มกราคม ๒๕๕๔ ณ บริเวณสระบัว แหลมสมิหลา อำเภอเมืองสงขลา จังหวัดสงขลา

การจัดงานอนุรักษ์ทรัพยากรป่าไม้ของชาตินั้น เพื่อเป็นการสนองนโยบายรัฐบาลในการอนุรักษ์ทรัพยากรป่าไม้ เพื่อปลูกจิตสำนึกให้เยาวชน และประชาชนทุกหมู่เหล่าให้มีความห่วงแหนและใช้ทรัพยากรธรรมชาติอย่างประหยัดและรู้คุณค่า เพื่อเป็นการให้มีพื้นที่ป่าไม้เพิ่มขึ้นในอนาคต และเป็นการลดภาวะโลกร้อน รวมทั้งให้ทุกฝ่าย ตระหนักถึงภัยธรรมชาติต่างๆที่เกิดขึ้นอันมีผลมาจากการลักลอบตัดไม้ทำลายป่า และการบุกรุกพื้นที่ป่า

ขั้นตอนการดำเนินกิจกรรม

๑. มีการประชาสัมพันธ์ รณรงค์และเชิญชวนประชาชนทุกระดับ ตลอดจนหน่วยงานของภาครัฐและเอกชน เข้าร่วมกิจกรรมเนื่องในงานวันอนุรักษ์ทรัพยากรป่าไม้ของชาติผ่านสื่อประชาสัมพันธ์

๒. จัดแสดงนิทรรศการด้านป่าไม้และสัตว์ป่า ด้านอุทยานและนันทนาการ ด้านความหลากหลายทางชีวภาพของพรรณไม้ แมลง และเห็ด การแข่งขันตอบปัญหา การแสดงบนเวที การแจกกล้าไม้ และแจกเอกสารเผยแพร่ความรู้เกี่ยวกับการอนุรักษ์ทรัพยากรป่าไม้



กิจกรรมภายในงาน

๑. กิจกรรมจัดนิทรรศการความรู้ทางด้านการอนุรักษ์ทรัพยากรป่าไม้ ประกอบด้วย ความรู้ด้านพฤกษศาสตร์ป่าไม้ ความรู้ด้านความหลากหลายทางชีวภาพของพืช แมลงและเห็ด ความรู้ด้านการอนุรักษ์สัตว์ป่า ความรู้ด้านวิชาการป่าไม้ ความรู้ด้านการจัดการไฟป่า เป็นต้น



๒. กิจกรรมการตอบปัญหาชิงรางวัล และการแสดงบนเวที กิจกรรมเกมสัร่อยเท้าสัตว์ กิจกรรมแสดงความสามารถของเยาวชน กิจกรรมวาดภาพระบายสี และการสาธิตการดับไฟป่า



ผู้เข้าร่วมงานของแต่ละกิจกรรม มีดังนี้

๑. การจัดแสดงนิทรรศการเกี่ยวกับการอนุรักษ์ทรัพยากรธรรมชาติ มีนักเรียน นักศึกษา เข้าร่วมกิจกรรมประมาณ ๑,๕๐๐ คน และประชาชนทั่วไปประมาณ ๑,๐๐๐ คน
๒. การตอบปัญหาชิงรางวัล เกมส์ การแสดงบนเวที มีนักเรียน นักศึกษา เยาวชน เข้าร่วมกิจกรรมประมาณ ๘๐๐ คน และประชาชนทั่วไปประมาณ ๓๐๐ คน
๓. วาดภาพระบายสี มีนักเรียน นักศึกษา เยาวชน เข้าร่วมกิจกรรมประมาณ ๗๐๐ คน
๔. การสาธิตการดับไฟป่า มีนักเรียน นักศึกษา ประชาชนทั่วไป เข้าร่วมกิจกรรมประมาณ ๓๐๐ คน



๒) จัดอบรมโครงการถ่ายทอดเทคนิคการจำแนกพรรณไม้สำหรับการปฏิบัติงานภาคสนาม ๒๕๕๔ ระหว่างวันที่ ๓-๔ สิงหาคม ๒๕๕๔ ณ ห้องประชุม ๑ สำนักบริหารพื้นที่อนุรักษ์ที่ ๖



การจัดอบรมโครงการถ่ายทอดเทคนิคการจำแนกพรรณไม้สำหรับการปฏิบัติงานภาคสนาม เพื่อเสริมสร้างความรู้ความเข้าใจเกี่ยวกับเทคนิคการจำแนกพรรณไม้ในระดับวงศ์และสกุล โดยเฉพาะ วงศ์และสกุลที่พบเป็นประจำ รวมทั้งเป็นการสร้างบุคลากรรุ่นใหม่ของหน่วยงานให้มีความรู้ความเข้าใจ เกี่ยวกับการจำแนกพรรณไม้และสามารถถ่ายทอดความรู้ ซึ่งผลที่คาดว่าจะได้รับจากการอบรมโครงการ ถ่ายทอดเทคนิคการจำแนกพรรณไม้สำหรับการปฏิบัติงานภาคสนาม คือผู้เข้าอบรมเข้าใจถึง ความสำคัญในการจำแนกพรรณไม้อย่างเป็นระบบ และทำให้เกิดทักษะรวมถึงเทคนิคในการจำแนก พรรณไม้ภาคสนาม

๓) จัดประชุมเชิงปฏิบัติการ เรื่อง การจัดทำโครงการวิจัยในพื้นที่ป่าอนุรักษ์ท้องที่สำนักบริหารพื้นที่ อนุรักษ์ที่ ๖ ในวันที่ ๑๕ กันยายน ๒๕๕๔ ณ ห้องประชุม ๑ สำนักบริหารพื้นที่อนุรักษ์ที่ ๖



การจัดประชุมเชิงปฏิบัติการ เรื่อง การจัดทำโครงการวิจัยในพื้นที่ป่าอนุรักษ์ ท้องที่สำนัก บริหารพื้นที่อนุรักษ์ที่ ๖ เพื่อให้ผู้เข้าร่วมประชุมทราบแนวทางการจัดทำโครงการวิจัยเพื่อเสนอขอรับ บงประมาณ และเพื่อระดมความคิดจัดทำโครงการวิจัย ในพื้นที่สำนักบริหารพื้นที่อนุรักษ์ที่ ๖ ซึ่งผลที่ คาดว่าจะได้รับจากการประชุมเชิงปฏิบัติการในครั้งนี้ คือ ผู้เข้าร่วมประชุมสังกัดสำนักบริหารพื้นที่ อนุรักษ์ที่ ๖ ที่ปฏิบัติงานด้านการวิจัยหรือสนใจงานด้านการวิจัย มีความเข้าใจแนวทางการจัดทำ โครงการวิจัยเพื่อเสนอขอรับงบประมาณ

๔) จัดนิทรรศการตลาดนัดความรู้ด้านพฤกษศาสตร์ป่าไม้ ในวันที่ ๒๑ กรกฎาคม ๒๕๕๔ ณ สำนักบริหารพื้นที่อนุรักษ์ที่ ๖ (สงขลา)



๕) จัดกิจกรรมในงานมหกรรมความก้าวหน้าทางวิชาการ ครั้งที่ ๗ ประจำปี ๒๕๕๔ ระหว่าง วันที่ ๖ - ๘ มกราคม ๒๕๕๔ ณ บริเวณสระบัว แลลมสมิหลา อำเภอเมือง จังหวัดสงขลา



๖) การสำรวจความหลากหลายทางชีวภาพ

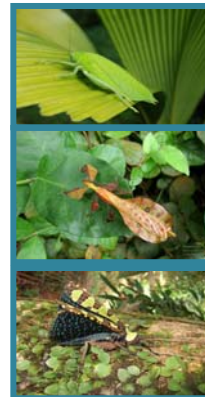

๗) นิทรรศการเสริมสร้างจิตสำนึกการอนุรักษ์ความหลากหลายทางชีวภาพ



ส่วนควบคุมและปฏิบัติการไฟฟ้า

๑) วันรณรงค์ให้ปลอดภัยวันพิษจากไฟฟ้า ในวันที่ ๒๔ กุมภาพันธ์ ๒๕๕๔



๒) จัดทำสื่อประชาสัมพันธ์ป้องกันไฟป่า



๓) การจัดทำแนวกันไฟ



๔) ให้การศึกษา



สวนอุทยานแห่งชาติ

๑) สรุปรายงานสถิตินักท่องเที่ยวที่เข้าไปในอุทยานแห่งชาติ ประจำปีงบประมาณ พ.ศ. ๒๕๕๔

อุทยานแห่งชาติ	เดือน												
	ต.ค.	พ.ย.	ธ.ค.	ม.ค.	ก.พ.	มี.ค.	เม.ย.	พ.ค.	มิ.ย.	ก.ค.	ส.ค.	ก.ย.	รวม
เขาปู่-เขาย่า	๔,๕๗๗	๕,๕๕๙	๒,๗๙๔	๔,๒๑๑	๓,๔๐๔	๓,๓๙๑	๖,๙๓๓	๓,๒๙๘	๓,๔๒๙	๓,๖๑๓	๓,๒๑๕	๓,๑๑๐	๔๒,๕๓๔
เขาน้ำค้าง	๒๒๔	๑๑๑	๗๖	๓๖๓	๗๒๘	๔๔	๓๐๔	๔๔๑	๓๑๒	๒๗๓	๑๔๐	๘๓๙	๓,๘๕๕
สันกาลาคีรี	๐	๐	๐	๐	๐	๐	๐	๐	๐	๐	๐	๐	๐
น้ำตกซีโป	๒,๐๑๐	๒,๔๔๕	๑,๐๙๐	๔,๗๖๐	๒,๖๖๘	๑,๙๖๖	๙,๖๒๑	๓,๔๓๖	๑,๕๖๐	๑,๙๙๒	๕,๙๙๙	๗,๔๑๙	๓๙,๕๖๖
น้ำตกทรายขาว	๔,๗๔๗	๒,๕๔๗	๑,๒๕๑	๓,๒๙๕	๓,๘๔๖	๓,๗๔๔	๑๒,๙๒๔	๙,๗๙๙	๒,๙๔๓	๖,๑๑๗	๔,๒๖๕	๘,๙๐๖	๖๔,๓๘๔
บางกลาง	๓	๑๔	๖๘	๒๓	๒๘	๐	๔๗๔	๙	๐	๑	๐	๐	๖๒๐
บูโต-สุโขทัย	๗๑๘	๒๗๖	๒๑	๓๗	๔๑	๕๓	๓๐๗	๔๙๖	๓๗	๑๘๓	๕,๕๕๒	๖๙๖	๓,๔๑๗
อ่าวมะนาว-เขาดินหยง	๖,๐๖๘	๓,๖๗๗	๕,๑๗๑	๑๑,๘๖๔	๔,๘๙๓	๕,๗๖๑	๕,๓๑๐	๙,๐๘๗	๕,๕๘๗	๑,๖๖๔	๑,๒๗๘	๘,๑๔๗	๖๘,๕๐๗

๒) การดำเนินการรื้อถอนสิ่งปลูกสร้างฯ ตามมาตรา ๒๒ แห่ง พระราชบัญญัติอุทยานแห่งชาติ พ.ศ. ๒๕๐๔

หน่วยงาน	จำนวนแปลง/คดี	เนื้อที่		
		ไร่	งาน	ตารางวา
อุทยานแห่งชาติเขาปู่ – เขาย่า	๒๗	๑๔๑	๓	๒๕.๗
อุทยานแห่งชาติเขาน้ำค้าง	๑	๔๗	๒	๓๑.๒๕



๓) การดำเนินการรื้อถอนสิ่งปลูกสร้างฯ ตามมาตรา ๒๕ แห่ง พระราชบัญญัติป่าสงวนแห่งชาติ พ.ศ. ๒๕๐๗

หน่วยงาน	จำนวนแปลง/คดี	เนื้อที่		
		ไร่	งาน	ตารางวา
อุทยานแห่งชาติสันกาลาคีรี	๓	๒๙	๑	๕๒



ส่วนอนุรักษ์และป้องกันทรัพยากร

๑) ตรวจสอบตราเวนป้องกันและปราบปรามการบุกรุกทำลายป่าตรวจสอบป้องกันและปราบปรามการกระทำผิดกฎหมายว่าด้วยการป่าไม้



**รายงานสรุปผลการตรวจปราบปรามการกระทำผิดกฎหมายเกี่ยวกับการป่าไม้
ของหน่วยงาน สังกัด สำนักบริหารพื้นที่อนุรักษ์ที่ ๖ (สงขลา) ประจำปีงบประมาณ พ.ศ. ๒๕๕๔ (ตุลาคม ๒๕๕๓ - กันยายน ๒๕๕๔)**

รายงาน	หน่วยวัด	จังหวัดสงขลา จำนวน	จังหวัดพัทลุง จำนวน	จังหวัดสตูล จำนวน	จังหวัดตรัง จำนวน	จังหวัดนครศรีฯ จำนวน	รวมจำนวน
๑. ตรวจพบการกระทำผิด	คดี	๖๐	๗๓	๒๑	๖๐	๑๖	๒๓๐
๒. ผู้ต้องหา	คน	๑๕	๒	๑	๑๔	-	๓๒
๓. คดีบุกรุกแผ้วถาง	คดี	๓๘	๖๔	๑๗	๕๓	๗	๑๗๙
ผู้ต้องหา	คน	๖	๑	๑	๑๒	-	๒๐
เนื้อที่ป่าถูกบุกรุก	ไร่	๓๔๘-๐-๑๗.๔๙	๓๔๐-๓-๖๕.๕๓	๒๐๕-๒-๗๑	๒๗๘-๓-๕๙.๘๙	๘๑-๐-๕๒.๘๙	๑,๒๕๔-๒-๖๖.๘
๔. คดีเกี่ยวกับไม้	คดี	๑๘	๙	๔	๖	๙	๔๖
ผู้ต้องหา	คน	-	๑	-	-	-	๑
๔.๑ ไม้กระยาเลยท่อน	ต้น/ท่อน	๗๙	๕๗	๑๑	๙๗	๓,๒๕๑	๓,๔๙๕
	ลบ.ม.	๑๘๗.๔๘	๗๕.๓๕	๑๒.๖๐	๔๘.๑	๓๘.๖๒	๓๖๒.๑๕
๔.๒ ไม้กระยาเลยแปรรูป	แผ่น/ชิ้น	๓๘๖	๑๗	๙๐	๒๑๔	-	๗๐๗
	ลบ.ม.	๑๐.๖๓	๐.๘๖	๑.๔๗	๗.๗	-	๒๐.๖๖
๕. คดีเกี่ยวกับของป่า	คดี	๑	-	-	-	-	๑
ผู้ต้องหา	คน	๕	-	-	-	-	๕
๕.๑ กกล้วยไม้	กอ/ต้น	๑๖	-	-	-	-	๑๖
๕.๒ ชิ้นไม้กฤษณา	กก.	๒	-	-	-	-	๒
๖. คดีเกี่ยวกับสัตว์ป่า	คดี	๒	-	-	๑	-	๓
ผู้ต้องหา	คน	๔	-	-	๑	-	๕
๖.๑ สัตว์ป่า	ตัว	๖๔	-	-	-	-	๖๔
๖.๒ ซากสัตว์ป่า	ซาก	๓	-	-	๑	-	๔
๗. คดีอื่นๆ	คดี	๑	-	-	-	-	๑
ผู้ต้องหา	คน	-	-	-	-	-	-
๘. อุปกรณ์การกระทำผิด							
๘.๑ รถบรรทุก ๖ ล้อ	คัน	๑	-	-	-	-	๑
๘.๒ รถบรรทุกสี่ล้อและรถเก๋ง	คัน	๑	-	๑	๓	-	๕
๘.๓ รถแทรกเตอร์-แบ็คโฮ	คัน	-	-	-	-	-	-
๘.๔ รถจักรยานยนต์	คัน	๓	-	-	๗	-	๑๐
๘.๕ เรือ	ลำ	-	-	-	-	๒	๒
๘.๖ สัตว์พาหนะ (ควาย)	ตัว	-	-	-	-	-	-
๘.๗ เครื่องเลื่อยโซ่ยนต์	เครื่อง	๔	๑	-	๔	-	๙
๘.๘ เลื่อย	ป็น	-	-	-	๓	-	๓
๘.๙ มีด-มีดพร้า	เล่ม	๘	-	๑	๙	๒	๒๐
๘.๑๐ ขวาน	เล่ม	๔	-	-	-	-	๔
๘.๑๑ จอบ	เล่ม	-	๑	-	-	-	๑
๘.๑๒ อาวุธปืน	กระบอก	๑	-	-	-	-	๑
๘.๑๓ อุปกรณ์อื่นๆ	รายการ	๒๗	-	-	๑๒	๑	๔๐

หมายเหตุ หน่วยงานในสังกัดสำนักบริหารพื้นที่อนุรักษ์ที่ ๖ (สงขลา) ที่มีพื้นที่ครอบคลุมในท้องที่ จังหวัดสตูล และมีคดีการกระทำผิด คือเขตรักษาพันธุ์สัตว์ป่าโตนงาข้าง และเขตรักษาพันธุ์สัตว์ป่าเขาบรรทัด ในท้องที่ จังหวัดตรัง คือ เขตรักษาพันธุ์สัตว์ป่าเขาบรรทัด และอุทยานแห่งชาติเขาปู่-เขาย่าในท้องที่ จังหวัดนครศรีธรรมราช คือ อุทยานแห่งชาติเขาปู่-เขาย่า และเขตห้ามล่าสัตว์ป่าทะเลน้อย

รายงานสรุปสถิติคดีเกี่ยวกับป่าไม้ ประจำปีงบประมาณ พ.ศ. ๒๕๕๔
สำนักบริหารพื้นที่อนุรักษ์ที่ ๖ สาขาปัตตานี

ผลการปฏิบัติงาน	๑-๓๐ ก.ย. ๒๕๕๕	สะสมตั้งแต่ ต.ค.๕๓ - ๓๐ ก.ย.๕๔	หมายเหตุ
<p>จังหวัดปัตตานี</p> <ul style="list-style-type: none"> - จำนวนคดี - จำนวนผู้ต้องหา - จำนวนไม้ท่อน/ปริมาตร - จำนวนไม้แปรรูป/ปริมาตร - จำนวนพื้นที่ที่ถูกบุกรุก - จำนวนสัตว์ป่าของกลาง - จำนวนของป่าหวงห้ามของกลาง - อุปกรณ์ที่ใช้ในการกระทำผิด 		<p>๓ คดี</p> <p>-</p> <p>๑๔ ท่อน ปริมาตร ๒๐.๔๗ ม^๓</p> <p>-</p> <p>๒๓-๑-๑ ไร่</p> <p>-</p> <p>-</p> <p>ปืนแก๊ป ๓ กระบอก</p> <p>.</p>	
<p>จังหวัดยะลา</p> <ul style="list-style-type: none"> - จำนวนคดี - จำนวนผู้ต้องหา - จำนวนไม้ท่อน/ปริมาตร - จำนวนไม้แปรรูป/ปริมาตร - จำนวนพื้นที่ที่ถูกบุกรุก - จำนวนสัตว์ป่าของกลาง - จำนวนของป่าหวงห้ามของกลาง - อุปกรณ์ที่ใช้ในการกระทำผิด 		<p>๒ คดี</p> <p>-</p> <p>-</p> <p>๒๔ ชิ้น/แผ่น ปริมาตร ๐.๓๒ ม^๓</p> <p>๕-๐-๖๖ ไร่</p> <p>-</p> <p>-</p> <p>-</p>	<p>อช.บูโต ๑ คดี</p> <p>อช.บางกลาง ๑ คดี</p>
<p>จังหวัดนราธิวาส</p> <ul style="list-style-type: none"> - จำนวนคดี - จำนวนผู้ต้องหา - จำนวนไม้ท่อนของกลาง/ ปริมาตร - จำนวนไม้แปรรูปของกลาง/ ปริมาตร - จำนวนไม้ซีก/ปริมาตร - จำนวนพื้นที่ที่ถูกบุกรุก - จำนวนสัตว์ป่าของกลาง - จำนวนของป่าหวงห้ามของกลาง 	<p>๒ คดี</p> <p>๒ คน</p> <p>๔๑ ท่อน ปริมาตร ๑๔๒.๗๓ ม^๓</p> <p>-</p> <p>-</p> <p>-</p> <p>-</p> <p>-</p>	<p>๑๗ คดี</p> <p>๗ คน</p> <p>๗๗ ท่อน ปริมาตร ๓๗๗.๔๘ ม^๓</p> <p>๑๒๑ ชิ้น/แผ่น ปริมาตร ๔.๐๘ ม^๓</p> <p>-</p> <p>๒๑๘-๓-๘๒.๒๕ ไร่</p> <p>ควาย ๔ ตัว</p> <p>-</p>	<p>อช. ๗ คดี</p> <p>อช.ฮาลาฯ ๑๐ คดี</p>

ผลการปฏิบัติงาน	๑ - ๓๐ ก.ย. ๒๕๕๕	สะสมตั้งแต่ ต.ค.๕๓ - ๓๐ ก.ย.๕๔	หมายเหตุ
<p>- อุปกรณ์ที่ใช้ในการกระทำผิด</p> <p>จังหวัดสงขลา</p> <ul style="list-style-type: none"> - จำนวนคดี - จำนวนผู้ต้องหา - จำนวนไม้แปรรูปของกลาง/ ปริมาตร - จำนวนไม้ท่อน/ปริมาตร - จำนวนพื้นที่ถูกบุกรุก - จำนวนสัตว์ป่าของกลาง - จำนวนของป่าหวงห้ามของกลาง - อุปกรณ์ที่ใช้ในการกระทำผิด 	<p>รถบรรทุก ๑๐ ล้อ จอหนึ่ง ๑ คัน</p>	<p>ขวาน ๓ เล่ม, ตลับเมตร ๑ อัน, ประแจขันน็อต ๑ อัน, หัวเทียน ๒ หัว, เชือกตีเส้น ๑ อัน, โซ่เครื่อง เลื่อย ๓ เส้น, เครื่องเลื่อยโซ่ยนต์ ๔ เครื่อง, รถบรรทุก ๑๐ ล้อ จอหนึ่ง ๑ คัน</p> <p>๖ คดี</p> <p>-</p> <p>๒๒ ชิ้น/แผ่น ๐.๔๘ ม^๓</p> <p>๒๖ ท่อน/๑๐๔.๘๔ ม^๓</p> <p>๕๐-๐-๒๔ ไร่</p> <p>-</p> <p>-</p> <p>-</p>	

๒) อบรมราษฎรอาสาสมัครพิทักษ์ป่า (รสทป.) ปี ๒๕๕๔



ส่วนจัดการต้นน้ำ

กิจกรรมงานจัดการลุ่มน้ำ

๑) ปลูกเสริมป่าเพื่อปรับปรุงระบบนิเวศต้นน้ำปีที่ ๗-๑๐



๒) บำรุงรักษาสวนป่าเดิม ๒-๖ ปี
ปฏิบัติงานปลูกป่าเพื่อฟื้นฟูสภาพป่าต้นน้ำลำธาร



๓) จัดทำแนวกันไฟบริเวณแปลงปรับปรุงระบบนิเวศต้นน้ำและบริเวณแนวป่าธรรมชาติ



กิจกรรมโครงการฟื้นฟูพื้นที่ต้นน้ำทะเลสาบสงขลา

๑) ปรับปรุงระบบนิเวศต้นน้ำปีที่ ๒-๖



๒) ปรับปรุงระบบนิเวศต้นน้ำปีที่ ๗-๑๐



๓) กิจกรรมงานประชาสัมพันธ์/สร้างจิตสำนึก โดยทำการประชาสัมพันธ์และสร้างจิตสำนึก เผยแพร่ความรู้ ความเข้าใจให้เยาวชนในพื้นที่ แลกเปลี่ยนความคิดเห็นของผู้นำในท้องถิ่น ตลอดจนประชาชน ในท้องถิ่น ได้เล็งเห็นถึงความสำคัญในการอนุรักษ์ป่าต้นน้ำลำธาร



โครงการเพิ่มประสิทธิภาพการป้องกันรักษาป่าตามแนวพระราชดำริ
ลาดตระเวนคอยเฝ้าดูแลป่าต้นน้ำ

โดยการจัดเจ้าหน้าที่ออก

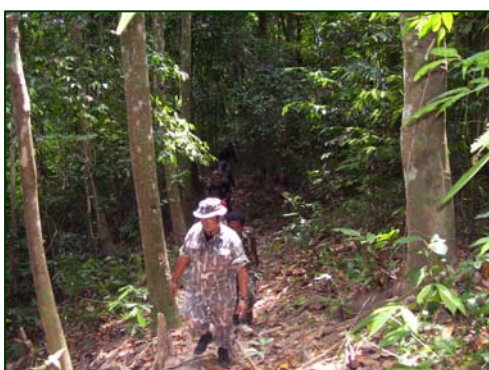

โครงการฟื้นฟูพื้นที่ป่าเพื่อการอนุรักษ์ดินและน้ำ

ได้รับงบประมาณในการดำเนินกิจกรรมฝายต้นน้ำแบบผสมผสาน ๔๐ แห่ง ฝายต้นน้ำแบบกึ่งถาวร ๔ แห่ง และฝายต้นน้ำแบบถาวร ๔ แห่ง เพิ่งได้รับแผนช่วงเดือน สิงหาคม ๒๕๕๔ ได้เปิดซองสอบราคาแล้ว และได้
กันเงินไว้เบิกเหลือมปี

ส่วนฟื้นฟูและพัฒนาพื้นที่อนุรักษ์

๑) กิจกรรมบำรุงป่า



๒) กิจกรรมโครงการทรัพยากรที่ดินและป่าไม้ในพื้นที่อนุรักษ์

- ไร่วัดแปลงที่ดิน/ตรวจสอบพิสูจน์สิทธิ์



- จัดทำแนวเขตควบคุมพื้นที่



๓) กิจกรรมโครงการประชามศรษฐกิจพอเพียงในพื้นที่ป่าอนุรักษ์



๔) กิจกรรมโครงการพุทธอุทยานในพื้นที่ป่าไม้



กิจกรรมนอกแผนปฏิบัติงาน

๑. การสอบทานแนวเขตทรัพยากรป่าไม้ ของโครงการเร่งด่วนเพื่อแก้ไขปัญหาการบุกรุกทำลายทรัพยากรป่าไม้ของประเทศ ทั้งหมด ๑๐ ครั้ง ดังนี้

- ๑.๑ ท้องที่จังหวัดพัทลุง ๒ ครั้ง
- ๑.๒ ท้องที่จังหวัดสงขลา ๒ ครั้ง
- ๑.๓ ท้องที่จังหวัดสตูล ๒ ครั้ง
- ๑.๔ ท้องที่จังหวัดตรัง ๒ ครั้ง
- ๑.๕ ท้องที่จังหวัดนครศรีธรรมราช ๒ ครั้ง

หมายเหตุ (ลำดับที่ ๑.๓-๑.๕) มีพื้นที่อนุรักษ์คาบเกี่ยวกับพื้นที่รับผิดชอบของสำนักบริหารพื้นที่อนุรักษ์ที่ ๖ ได้แก่ เขตรักษาพันธุ์สัตว์ป่าเขาบรรทัด, อุทยานแห่งชาติเขาปู่-เขาย่า และเขตห้ามล่าสัตว์ป่าทะเลน้อย

๒. ตรวจสอบความถูกต้องในการสร้างหมุดหลักฐานแผนที่ตามโครงการเร่งด่วนเพื่อแก้ไขปัญหาการบุกรุกทำลายทรัพยากรป่าไม้ของประเทศร่วมกับกระทรวงทรัพยากรฯ ในพื้นที่ป่าอนุรักษ์ ท้องที่จังหวัดสงขลา พัทลุง ทั้งหมด ๒๐ จุด

๓. ประชุมเพื่อร่วมตรวจสอบพื้นที่อนุรักษ์ในรูปคณะทำงานหรือคณะกรรมการร่วมกับหน่วยงานที่เกี่ยวข้องรวมทั้งหมด ๑๓ ครั้ง ดังนี้

๓.๑ ประชุมคณะทำงานปฏิรูปที่ดินฯ ท้องที่อำเภอหาดใหญ่ สะเต และเทพา รวม ๓ ครั้ง

๓.๒ ประชุมคณะทำงานแก้ไขปัญหาการครอบครองของบุคคลในที่ดินของรัฐ รวม ๒ ครั้ง
ท้องที่เขตห้ามล่าสัตว์ป่าทะเลน้อย จังหวัดพัทลุง

๓.๓ ประชุมคณะกรรมการ กบร. ประจำจังหวัด รวม ๔ ครั้ง ท้องที่จังหวัดสงขลา

๓.๔ ประชุมคณะทำงานจัดระบบข้อมูลทรัพยากรธรรมชาติ ระดับลุ่มน้ำ รวม ๒ ครั้ง

๓.๕ ประชุมคณะกรรมการป้องกันและหยุดยั้งการบุกรุกที่ดินป่าชายเลน จังหวัดสงขลา
รวม ๒ ครั้ง

๔. ตรวจสอบแนวเขตป่าอนุรักษ์และจัดทำแผนที่กรณีจังหวัดสงขลา ขอใช้ประโยชน์ในที่ดิน
สาธารณประโยชน์ จำนวน ๑๓ ราย ดังนี้

๔.๑ ตรวจสอบแนวเขตที่ดินตามหนังสือสัญญาซื้อขายว่าสามารถทำประโยชน์ในที่ดินได้
หรือไม่

๔.๒ ขอเปลี่ยนสภาพที่ดินสาธารณประโยชน์เพื่อใช้เป็นสถานที่จัดกิจกรรมแข่งขัน
อนุรักษ์ และพัฒนานกเขาเล็ก ท้องที่อำเภอจะนะ จังหวัดสงขลา

๔.๓ กองทัพบก ขอใช้พื้นที่ป่าสงวนแห่งชาติ ป่าลุ่มน้ำบางนรา แปลงที่ ๒ เพื่อเป็น
ที่ตั้งกองพลทหารราบที่ ๑๕ ท้องที่จังหวัดนราธิวาส

๔.๔ กรมที่ดิน ขออนุญาตใช้และถอนสภาพที่ดินสาธารณประโยชน์ ตามประมวล
กฎหมายที่ดิน

๔.๕ ขอความอนุเคราะห์ในการตรวจสอบพื้นที่บริเวณที่มีการร้องเรียนเกี่ยวกับการบุกรุก
ทำลายป่าท้องที่ตำบลธารคีรี อำเภอสะบ้าย้อย จังหวัดสงขลา

๔.๖ ขอเปลี่ยนสภาพที่ดินสาธารณประโยชน์ เพื่อพัฒนาเป็นแหล่งท่องเที่ยว สถานที่
พักผ่อนหย่อนใจ สถานที่ออกกำลังกาย สวนป่าชุมชน ท้องที่อำเภอสิงหนคร จังหวัดสงขลา

๔.๗ ขอเปลี่ยนสภาพที่ดินสาธารณประโยชน์ เพื่อจัดสร้างพุทธมณฑลจังหวัดสงขลา
เป็นสถานที่ประกอบกิจกรรมทางศาสนา การศึกษา การอบรม และเป็นสถานที่พักผ่อนหย่อนใจ

๔.๘ สำนักปลัดกระทรวงทรัพยากรธรรมชาติและสิ่งแวดล้อม ขออนุญาตใช้และถอน
สภาพที่ดินสาธารณประโยชน์ ตามประมวลกฎหมายที่ดิน แปลง “ทุ่งเจ้าไหม” หมู่ที่ ๑๐ ตำบลเขารูปช้าง
อำเภอเมือง จังหวัดสงขลา

๔.๙ ขอความอนุเคราะห์ตรวจสอบพิภพที่ตั้งถนนที่องค์การบริหารส่วนตำบลทับช้าง
อำเภอนาทวี จังหวัดสงขลา

๔.๑๐ องค์การบริหารส่วนตำบลประตู ขอเปลี่ยนสภาพที่ดินสาธารณประโยชน์ เพื่อ
ก่อสร้างสนามกีฬา พร้อมระบบสาธารณูปโภค ท้องที่อำเภอนาทวี จังหวัดสงขลา

๔.๑๑ ขอความร่วมมือตรวจสอบพื้นที่ก่อสร้างสถานีกระเช้าลอยฟ้าบริเวณสงขลาเมืองเก่า

๔.๑๒ ขอสัมปทานตามมาตรา ๑๒ แห่งประมวลกฎหมายที่ดิน ท้องที่อำเภอสิงหนคร
จังหวัดสงขลา

๔.๑๓ มหาวิทยาลัยสงขลานครินทร์ ขออนุญาตใช้และถอนสภาพที่ดิน
สาธารณประโยชน์ ท้องที่อำเภอคลองหอยโข่ง จังหวัดสงขลา

๕) การให้บริการความรู้



ส่วนอนุรักษ์สัตว์ป่า

๑) สรุปผลคดีปราบปรามการกระทำผิดกฎหมายว่าด้วยการป่าไม้

- ท้องที่จังหวัดตรัง ตั้งแต่ เดือนตุลาคม ๒๕๕๓ - เดือนกันยายน ๒๕๕๔

คดี	จำนวน	๓๔	คดี		
ผู้ต้องหา	จำนวน	๖	คน		
ประกอบด้วย					
คดีตัดไม้		๒	คดี		
คดีล่าสัตว์		๑	คดี		
คดีเก็บหาของป่า		-	คดี		
คดีบุกรุกแผ้วถาง		๓๑	คดี		
ตรวจยึดไม้ท่อน	จำนวน	๑๐	ท่อน	ปริมาตร	๘.๙๘ ลบ.ม.
ตรวจยึดไม้กระยาเลย	จำนวน	๔๑๒	ต้น	ปริมาตร	๖๓๑.๗๐ ลบ.ม.
ตรวจยึดไม้แปรรูป	จำนวน	๓๘๔	ชิ้น/แผ่น	ปริมาตร	๑๐.๕๘ ลบ.ม.
ตรวจยึดพื้นที่ป่าถูกบุกรุกแผ้วถาง		จำนวน	๑๖๓ - ๓ - ๑๑	ไร่	
ตรวจยึดสัตว์ป่าและซากสัตว์ป่า	-				
ตรวจยึดของป่า	-				
อุปกรณ์การกระทำผิด	จำนวน	๑๒	รายการ		
- รถยนต์กระบะ	จำนวน	๒	คัน		
- รถจักรยานยนต์	จำนวน	๗	คัน		
- เครื่องเลื่อยโซ่ยนต์	จำนวน	๑	เครื่อง		
- มีดพร้า	จำนวน	๖	เล่ม		
- ค้อน	จำนวน	๑	หัว		
- ประแจเหล็กตัด	จำนวน	๒	อัน		
- เหล็กฉาก	จำนวน	๑	อัน		
- สิว	จำนวน	๑	อัน		
- เลื่อนลันดา	จำนวน	๑	สาย		
- เลื่อยตัดเหล็ก	จำนวน	๑	สาย		
- เลื่อยโค้ง	จำนวน	๑	สาย		
- โทรศัพท์	จำนวน	๒	เครื่อง		

- ห้องที่จังหวัดสตูล ตั้งแต่ เดือนตุลาคม ๒๕๕๓ - เดือนกันยายน ๒๕๕๔

คดี	จำนวน	๒๐	คดี			
ผู้ต้องหา	จำนวน	๑	คน			
คดีตัดไม้		๔	คดี			
คดีล่าสัตว์		-	คดี			
คดีเก็บหาของป่า		-	คดี			
คดีบุกรุกแผ้วถาง		๑๖	คดี			
ตรวจยึดไม้ท่อน	จำนวน	๑๑	ท่อน	ปริมาตร	๑๒.๕๐	ลบ.ม.
ตรวจยึดไม้กระยาเลย	จำนวน	๔๘	ต้น	ปริมาตร	๗๖.๓๙	ลบ.ม.
ตรวจยึดไม้แปรรูป	จำนวน	๙๐	ชิ้น/แผ่น	ปริมาตร	๑.๔๗	ลบ.ม.
ตรวจยึดพื้นที่ป่าถูกบุกรุกแผ้วถาง	จำนวน	๑๘๐ - ๑ - ๐๐			ไร่	
ตรวจยึดสัตว์ป่าและซากสัตว์ป่า	-					
ตรวจยึดของป่า	-					
อุปกรณ์การกระทำผิด	จำนวน	๒	รายการ			
- รถยนต์กระบะ	จำนวน	๑	คัน			
- มีดพร้า	จำนวน	๔	เล่ม			

- ห้องที่จังหวัดสงขลา ตั้งแต่ เดือนตุลาคม ๒๕๕๓ - เดือนกันยายน ๒๕๕๔

คดี	จำนวน	๓๒	คดี			
ผู้ต้องหา	จำนวน	๖	คน			
คดีตัดไม้		๖	คดี			
คดีล่าสัตว์		-	คดี			
คดีเก็บหาของป่า		-	คดี			
คดีบุกรุกแผ้วถาง		๒๕	คดี			
ตรวจยึดไม้ท่อน	จำนวน	๓๗๑	ท่อน/ต้น	ปริมาตร	๒๐๔.๕๖	ลบ.ม.
ตรวจยึดไม้กระยาเลย	จำนวน	๓๙	ต้น	ปริมาตร	๑๐๗.๒๐	ลบ.ม.
ตรวจยึดไม้แปรรูป	จำนวน	๑๒๒	ชิ้น/แผ่น	ปริมาตร	๑.๗๗	ลบ.ม.
ตรวจยึดพื้นที่ป่าถูกบุกรุกแผ้วถาง	จำนวน	๑๔๗ - ๓ - ๓๖.๘๑			ไร่	
ตรวจยึดสัตว์ป่าและซากสัตว์ป่า	-					
ตรวจยึดของป่า	-					
อุปกรณ์การกระทำผิด	จำนวน	๕	รายการ			
- รถยนต์บรรทุก	๖ ล้อจำนวน	๑	คัน			
- รถจักรยานยนต์	จำนวน	๑	คัน			
- ขวาน	จำนวน	๑	ด้าม			
- อาวุธปืน .๓๘	จำนวน	๑	กระบอก			
- โทรศัพท์	จำนวน	๑	เครื่อง			
- เลื่อยยนต์	จำนวน	๕	เครื่อง			

- ท้องที่จังหวัดพัทลุง ตั้งแต่ เดือนตุลาคม ๒๕๕๓ - เดือนกันยายน ๒๕๕๔

คดี	จำนวน	๔๘	คดี
ผู้ต้องหา	จำนวน	๗	คน
คดีตัดไม้		-	คดี
คดีล่าสัตว์		-	คดี
คดีเก็บหาของป่า		-	คดี
คดีบุกรุกแผ้วถาง		๓๘	คดี
ตรวจยึดไม้ท่อน	จำนวน	๔๘๐	ท่อน ปริมาตร ๑๔.๕๙ ลบ.ม.
ตรวจยึดไม้กระยาเลย	จำนวน	๔๑๒	ต้น ปริมาตร ๖๓๑.๗๐ ลบ.ม.
ตรวจยึดไม้แปรรูป	จำนวน	๓๘๔	ชิ้น/แผ่น ปริมาตร ๑๐.๕๖ ลบ.ม.
ตรวจยึดพื้นที่ป่าถูกบุกรุกแผ้วถาง	จำนวน	๔๓ - ๑ - ๓๖.๔๙	ไร่
ตรวจยึดสัตว์ป่าและซากสัตว์ป่า		๒๓	ตัว (ตัวลื่นหรือตัวนม)
ตรวจยึดของป่า		-	
อุปกรณ์การกระทำผิด	จำนวน	๒	รายการ
- รถยนต์กระบะ	จำนวน	๒	คัน
- รถจักรยานยนต์	จำนวน	๗	คัน
- เครื่องเลื่อยโซ่ยนต์	จำนวน	๑	เครื่อง
- มีดพร้า	จำนวน	๖	เล่ม
- ค้อน	จำนวน	๑	หัว
- ประแจเหล็กตัด	จำนวน	๒	อัน

๒) สรุปผลการดำเนินการตามมาตรา ๒๕ แห่งพระราชบัญญัติป่าสงวนแห่งชาติ พ.ศ. ๒๕๐๗

ป่าสงวนแห่งชาติ ป่าเทือกเขาบรรทัด แปลงที่ ๒ ตอนที่ ๑ ตำบลโพรงจระเข้ อำเภอย่านตาขาว จังหวัดตรัง			
จำนวน	เนื้อที่	พืชผลอาสิน	หมายเหตุ
๑๖ คดี	๑๒๐ - ๓ - ๖๕	ยางพารา ๘,๘๓๐ ต้น	นายอำเภอได้ออกคำสั่ง ฯ
๑๗ แปลง			และปิดประกาศคำสั่งแล้ว ฯ
ป่าสงวนแห่งชาติ ป่าเทือกเขาบรรทัด แปลงที่ ๒ ตอนที่ ๑ ตำบลนาชุมเห็ด อำเภอย่านตาขาว จังหวัดตรัง			
จำนวน	เนื้อที่	พืชผลอาสิน	หมายเหตุ
๔ คดี	๒๑ - ๑ - ๔๑	ยางพารา ๑,๖๗๐ ต้น	นายอำเภอได้ออกคำสั่ง ฯ
๔ แปลง			และปิดประกาศคำสั่งแล้ว ฯ
ป่าสงวนแห่งชาติ ป่าแม่พรุ ป่าเทือกเขาไฟไหม้ และป่าคลองแก้ว ตำบลเขาพระ อำเภอรัษฎุมิ จังหวัดสงขลา			
๕ คดี	๒๗-๑-๗๖	ยางพารา ๒,๓๕๐ ต้น	ผู้ว่าได้ออกคำสั่ง ฯ
๕ แปลง			และปิดประกาศคำสั่งแล้ว ฯ

๓) สรุปผลการดำเนินการตามมาตรา ๒๕ แห่งพระราชบัญญัติป่าสงวนแห่งชาติ พ.ศ. ๒๕๐๗ ที่ได้มีการรื้อถอนในปริมาณประมาณ พ.ศ. ๒๕๕๔

ป่าสงวนแห่งชาติ ป่าเขาเหลี่ยม ป่าเขาจันดี และป่าเขาบ่อท่อ ท้องที่หมู่ที่ ๕ ตำบลพะตง อำเภอหาดใหญ่ จังหวัดสงขลา			
จำนวน	เนื้อที่	พืชผลอาสิน	หมายเหตุ
๑ คดี ๑ แปลง	๑๖ -๐ - ๐๔	ยางพารา ๑,๐๘๐ ต้น	ดำเนินการรื้อถอนเสร็จเรียบร้อยแล้ว

ภาพกิจกรรมการป้องกันและปราบปราม การตรวจยึดจับกุมพื้นที่ป่าถูกบุกรุกแล้ว



๔) กิจกรรมโครงการ “การเพาะพันธุ์กระเจงควายและปล่อยกระเจงควายคืนสู่ธรรมชาติ” ภายใต้โครงการทำดีเพื่อแผ่นดิน ปล่อยสัตว์ป่าคืนถิ่นธรรมชาติ ณ พื้นที่หน่วยพิทักษ์อุทยานแห่งชาติ ที่ ตต ๑ (ตะโละวาว) อุทยานแห่งชาติตะรุเตา อำเภอละงู จังหวัดสตูล ในวันที่ ๒๒ เมษายน ๒๕๕๔



๕) กิจกรรมจับนกใส่ห่วงขาเพื่อศึกษาการอพยพ



วัดขนาดนกเปิดน้ำในส่วนต่าง ๆ



วัดขนาดนกน้ำในส่วนต่าง ๆ ชั่งน้ำหนัก



ทำ Swamp เพื่อตรวจหาเชื้อไข้หวัดนก



ติดห่วงขานกและห่วงขาสีเพื่อแยกแหล่งที่ทำกิน

๖) กิจกรรมค่ายเยาวชนอนุรักษ์ทรัพยากรธรรมชาติและสิ่งแวดล้อมประจำปีงบประมาณ ๒๕๕๔



๗) การประชาสัมพันธ์เผยแพร่ให้ความรู้ในด้านการอนุรักษ์ทรัพยากรธรรมชาติ



๘) เครือข่ายจังหวัดชายแดนใต้ (ศจต.) จำนวน ๕ รุ่นๆ ละ ๔๐ คน เมื่อวันที่ ๑๔ มิถุนายน - ๒๑ กรกฎาคม ๒๕๕๔



ส่วนอำนวยการ

ดำเนินการด้านงานการเงิน การเบิกจ่ายเงิน เขียนเช็คส่งจ่าย รับเงิน จ่ายเงิน จัดทำทะเบียนคุมเงินงบประมาณในระบบ GFMS ดำเนินการฝาก-ถอนเงินจากธนาคาร นำเงินส่งคลัง โอนเงินเข้าบัญชีเงินฝากธนาคารเป็นรายบุคคล

ดำเนินการด้านงานตรวจสอบ จัดทำทะเบียนคุมหลักฐานการขอเบิก ตรวจสอบเอกสารก่อนการเบิกจ่าย ควบคุมการเบิกจ่ายให้เป็นไปตามแผนการปฏิบัติงาน และงบประมาณของหน่วยงาน โดยมีรายละเอียดดังต่อไปนี้

๑. ลงทะเบียนรับใบสำคัญคู่จ่าย เงินในงบประมาณ เงินนอกงบประมาณจำนวน ๘,๒๓๕ ชุด
๒. ตรวจสอบหลักฐานการเบิกจ่ายเงินในงบประมาณ เงินนอกงบประมาณ จำนวน ๘,๒๓๕ ชุด
๓. บันทึกหลักฐานการโอนเงินค่าจ้างเหมาบริการฯ เข้าบัญชีธนาคาร จำนวน ๑,๗๒๑ ชุด
๔. ดำเนินการเกี่ยวกับการเบิกจ่ายเงินสวัสดิการค่าเช่าบ้าน ค่ารักษาพยาบาล จำนวน ๖๔๖ ชุด
๕. ส่งสำเนาหลักฐานการโอนเงินค่าจ้างเหมาบริการฯ ให้หน่วยงานสนาม และสำนักฯ สาขา จำนวน ๖๗ หน่วยงาน
๖. จัดทำรายละเอียดการหักชำระหนี้จากเงินเดือน ค่าจ้างประจำ จำนวน ๒๗ ราย
๗. จัดทำใบสำคัญการบันทึกบัญชีด้านรับ ด้านจ่าย ด้านทั่วไป จำนวน ๕๖๘ ชุด
๘. จัดพิมพ์หนังสือรับรองการหักภาษี ณ ที่จ่าย จำนวน ๕๒๕ ฉบับ
๙. พิมพ์ ขบ. เงินงบประมาณ เงินรายได้,เงินนอกงบประมาณ จำนวน ๕,๐๙๒ ขบ.
๑๐. พิมพ์ ขจ. เงินงบประมาณ เงินรายได้,เงินนอกงบประมาณ และเงินตามโครงการ จำนวน ๓,๔๘๐ ขจ.
๑๑. ปรับปรุงระบบฐานข้อมูลบุคลากรภาครัฐ จำนวน ๔๗ ราย
๑๒. บันทึกอัตราค่าจ้างในบัตรลูกจ้างประจำรายชื่อ จำนวน ๒๒๓ ราย
๑๓. บันทึกอัตราเงินเดือนในบัตรเงินเดือนข้าราชการ จำนวน ๑๖๙ ราย
๑๔. บันทึกแบบขอรับเงินบำเหน็จ/บำนาญในระบบ e-pension จำนวน ๒๕ ราย
๑๕. จัดทำหนังสือแจ้งการชำระหนี้ร้านค้าในกรณีจ่ายตรง จำนวน ๑,๑๒๐ ฉบับ

ดำเนินการด้านงานบัญชี ดังนี้

๑. ดำเนินการบันทึกรายการบัญชีด้านรับ / ด้านจ่าย / และด้านทั่วไป ในระบบบัญชีมือ พร้อมทั้งจัดทำทะเบียนคุมเงินค่าหลักประกันสัญญา , ทะเบียนคุมเงินรายได้อุทยานแห่งชาติ , ทะเบียนคุมเงินรายได้เพื่อบำรุงเขตรักษาพันธุ์สัตว์ป่าหรือเขตห้ามล่าสัตว์ป่า

๒. ออกคำสั่งจ้างลูกจ้างชั่วคราวรายวัน จำนวน ๘๙ ชุด พร้อมทั้งเก็บหลักฐานใบสมัครลูกจ้างชั่วคราวรายวันไว้ในที่ปลอดภัย

๓. บันทึกรายการบัญชีในสมุดเงินสด และรายงานเงินสดคงเหลือประจำวัน จำนวน ๑๐๙ ครั้ง

๔. บันทึกทะเบียนคุมเงินตรองราชการประจำปีงบประมาณ พ.ศ.๒๕๕๔ จำนวน ๑๐๒ ครั้ง

๕. บันทึกรายการบัญชีหักล้างลูกหนี้เงินยืมราชการเงินในงบประมาณ/เงินนอกงบประมาณในระบบ GFMS จำนวน ๑๘๗ ชุด

๖. บันทึกรายการบัญชีของเงินนอกงบประมาณฝากธนาคารพาณิชย์ในระบบ GFMS จำนวน ๑๓๘ ชุด

๗. บันทึกรายการรับ และนำส่งเงินรายได้แผ่นดินในระบบ GFMS จำนวน ๘๒ ชุด ซึ่งประกอบด้วย รายได้ค่าปรับเนื่องจากพนักงานจ้างเหมาบริการขาดงาน , รายได้ค่าธรรมเนียมใบอนุญาตให้

เพาะพันธุ์สัตว์ป่า , รายได้ดอกเบียเงินฝากธนาคารพาณิชย์ , เงินค่าชดใช้ทางแพ่งกรณีบุกรุกพื้นที่ป่า , รายได้ค่าขายของเอกสารสอบราคาจ้าง , รับเงินค่าหลักประกันสัญญา และรายได้ค่าขายเศษไม้

๘. บันทึกรายการบัญชีและบันทึกใบนำส่งเงินเบิกเกินส่งคืนเงินนอกงบประมาณ จำนวน ๖ ชุด

๙. บันทึกรายการบัญชีและบันทึกใบนำส่งเงินเบิกเกินส่งคืนเงินในงบประมาณ จำนวน ๑๕๑ ชุด

๑๐. บันทึกการรับและนำส่งเงินนอกงบประมาณในระบบ GFMS ประกอบด้วย

- เงินรายได้อุทยานแห่งชาติ (๑๐๙๐๒) จำนวน ๑๔ ชุด

- เงินรายได้เพื่อบำรุงรักษาเขตรักษาพันธุ์สัตว์ป่าหรือเขตห้ามล่าสัตว์ป่า (๑๐๙๒๗) จำนวน

๒๙ ชุด

- เงินสินบนรางวัลและค่าใช้จ่ายในการดำเนินงาน จำนวน ๑๐ ชุด

- เงินค่าหลักประกันสัญญา (๑๐๙๓๐) จำนวน ๑๘ ชุด

- เงินค่าธรรมเนียมสมัครสอบพนักงานพิทักษ์ป่า จำนวน ๓ ชุด

๑๑. บันทึกขออนุมัตินำเงินส่งคลัง จำนวน ๔๓ ชุด

๑๒. บันทึกการปรับปรุงบัญชีในระบบ GFMS จำนวน ๒๐ ชุด

๑๓. บันทึกการโอนขายบิลภายในกรมเดียวกัน ในระบบ GFMS จำนวน ๗ ชุด

๑๔. เรียกรายงานทางการเงินประจำเดือน จากเครื่อง Terminal ที่คลังจังหวัด เพื่อรายงานให้สำนักงานตรวจเงินแผ่นดินทราบ ภายในวันที่ ๑๕ ของเดือนถัดไป ซึ่งประกอบด้วย

- งบทดลองประจำเดือน

- รายงานเงินสดคงเหลือประจำวัน ณ วันสิ้นเดือน

- รายงานเคลื่อนไหวเงินฝากคลัง

- รายงานการรับและนำส่งเงินรายได้แผ่นดิน

- รายงานสถานะทางการเงิน

๑๕. จัดทำบัญชียอดเงินฝากธนาคารประจำเดือน และรายงานให้ผู้บังคับบัญชาทราบภายในวันที่ ๑๕ ของเดือนถัดไป ซึ่งประกอบด้วย

- บัญชีเงินฝากธนาคารในงบประมาณ เลขที่บัญชี ๙๐๑-๖-๐๕๕๙๖-๗

- บัญชีเงินฝากธนาคารนอกงบประมาณ เลขที่บัญชี ๙๐๑-๖-๐๕๕๙๗-๕

- บัญชีเงินฝากธนาคารเงินรายได้อุทยานแห่งชาติ เลขที่บัญชี ๙๐๑-๖-๐๕๗๐๙-๗

- บัญชีเงินฝากธนาคารเงินรายได้การอนุรักษ์สัตว์ป่า เลขที่บัญชี ๙๐๑-๖-๐๖๔๑๙-๒

๑๖. จัดทำรายงานฐานะเงินอุดหนุนราชการ/งบพิสูจน์ยอดเงินอุดหนุนราชการ/รายงานลูกหนี้เงินอุดหนุนราชการ ณ วันสิ้นเดือน พร้อมทั้งรายงานให้สำนักงานตรวจเงินแผ่นดินทราบภายในวันที่ ๑๕ ของเดือนถัดไป

๑๗. ทำการประเมินผลการปฏิบัติงานด้านบัญชีของส่วนราชการประจำเดือน แล้วรายงานให้กรมฯ ทราบภายใน ๓๐ วันนับจากวันสิ้นเดือน จำนวน ๑๒ ชุด

๑๘. ดำเนินการบันทึกบัญชีปรับปรุงบัญชีวัสดุคงคลัง ณ วันสิ้นปีงบประมาณ จำนวน ๓๖ ชุด

๑๙. บันทึกบัญชีค่าเสื่อมราคาประจำปี ในระบบ GFMS ประกอบด้วย ค่าเสื่อมราคาครุภัณฑ์ไม่ระบุรายละเอียด และค่าเสื่อมราคาสินปลูกสร้างไม่ระบุรายละเอียด

๒๐. จัดทำรายงานการเงินประจำปี จำนวน ๑ ชุด ประกอบด้วย

- งบทดลองประจำปี

- กระทบยอดเงินฝากคลัง รหัส ๑๐๙๓๐ , ๑๐๖๕๘ , ๑๐๙๒๗ , ๑๐๙๐๒ , ๑๐๗๗๐

- รายละเอียดลูกหนี้เงินยืมในงบประมาณ/เงินนอกงบประมาณ คงเหลือ ณ วันสิ้นปีงบประมาณ

- รายละเอียดเจ้าหน้าที่การคลังคงเหลือ ณ วันสิ้นปีงบประมาณ
- รายละเอียดใบสำคัญค้ำจ่ายคงเหลือ ณ วันสิ้นปีงบประมาณ
- รายละเอียดเงินรับฝากอื่นคงเหลือ ณ วันสิ้นปีงบประมาณ
- รายละเอียดรายได้ออกรับรู้คงเหลือ ณ วันสิ้นปีงบประมาณ

ดำเนินการด้านพัสดุ การจัดซื้อและจัดจ้าง ดังนี้

๑. กิจกรรมงานคุ้มครองพื้นที่ป่าอนุรักษ์

- จัดซื้อเครื่องถ่ายภาพเอกสารระบบดิจิทัล เดือน ธ.ค. ๕๓ ในวงเงิน ๙๙,๐๐๐ บาท (ใช้เงินไป ๙๖,๓๐๐ บาท) ณ ๘ ธ.ค.๕๓

- ซื้อเครื่องโทรสาร เดือน มี.ค. ๕๓ ในวงเงิน ๑๖,๐๐๐ บาท (ใช้เงินไป ๑๕,๐๐๐ บาท)

ณ ๘ ธ.ค.๕๓

๒. กิจกรรมโครงการเพิ่มประสิทธิภาพการป้องกันรักษาป่าตามแนวพระราชดำริ

- ก่อสร้างเสาอากาศวิทยุสูง ๔๕ เมตร จำนวน ๒ เสา เดือน ธ.ค.๕๓ ในวงเงิน ๒๖๐,๐๐๐ บาท (ใช้เงินไป ๒๖๐,๐๐๐ บาท)

๓. กิจกรรมงานคุ้มครองสัตว์ป่าตามอนุสัญญา (CITES)

- ก่อสร้างอาคารที่ทำการและสิ่งประกอบอาคารด่านตรวจสัตว์ป่าเบตง จังหวัดยะลา ในวงเงิน ๗๒๐,๐๐๐ บาท (กันเงินไว้เบิก)

๔. กิจกรรมงานท่องเที่ยวเชิงอนุรักษ์

- ก่อสร้างห้องน้ำ-ห้องสุขา ขนาด ๑๐ ห้อง จำนวน ๑ หลัง เดือนธันวาคม ๒๕๕๓

- อุทยานน้ำตกทรายขาว จังหวัดปัตตานี ในวงเงิน ๖๐๘,๔๑๐ บาท (ใช้เงินไป ๖๐๘,๔๑๐)

๕. เงินรายได้อุทยานฯ

-ครุภัณฑ์

๑) ถึงขยะ ๒๕ ชุด วงเงิน ๒๘๗,๕๐๐ บาท (ใช้เงินไป ๒๘๕,๐๐๐ บาท)

๒) ถึงเก็บน้ำ ความจุไม่น้อยกว่า ๒๐,๐๐๐ ลูกบาศก์เมตร จำนวน ๕ ชุด วงเงิน ๑,๙๐๐,๐๐๐ บาท (ใช้เงินไป ๑,๘๙๙,๐๐๐บาท) ณ ๒๖ ตุลาคม ๒๕๕๓

๖. กิจกรรมอุทยานแห่งชาติ(เงินรายได้

-ก่อสร้างห้องน้ำรวมชาย-หญิง ขนาด ๘ ห้อง ๑ หลัง วงเงิน ๙๕๒,๔๔๘.๘๐ บาท

-ก่อสร้างอาคารด่านเก็บค่าบริการ ๑ หลัง วงเงิน ๒๖๖,๖๒๐.๐๘ บาท (ใช้เงินไป ๑,๒๑๗,๗๑๒ บาท) ณ ๒๙ กันยายน ๒๕๕๔)

๗. โครงการฟื้นฟูพื้นที่ป่าเพื่ออนุรักษ์ดินและน้ำ

-ปลูกป่าหวาย ๑๐๐ ไร่ วงเงิน ๓๕๐,๐๐๐ บาท ณ ๒๑ มิถุนายน ๒๕๕๔ (ใช้เงินไป ๓๔๙,๘๐๐ บาท)

๘. โครงการฟื้นฟูพื้นที่ป่าเพื่ออนุรักษ์ดินและน้ำ

-เพาะชำหญ้าแฝก ๔๐๐,๐๐๐กล้า วงเงิน ๕๙๔,๐๐๐ บาท (ใช้เงินไป ๕๙๒,๐๐๐ บาท) ณ ๒๙ มิถุนายน ๒๕๕๔

๙.โครงการฟื้นฟูพื้นที่ป่าเพื่ออนุรักษ์ดินและน้ำ

-ปรับปรุงระบบนิเวศน์น้ำ ๔๐๐ ไร่ วงเงิน ๒๓๗,๖๐๐ บาท (ใช้เงินไป ๒๓๕,๕๐๐ บาท) ณ ๒๒ สิงหาคม ๒๕๕๔

๑๐. โครงการฟื้นฟูพื้นที่ป่าเพื่ออนุรักษ์ดินและน้ำ

-ปลูกป่าหาย ๑๕๐ ไร่ วงเงิน ๕๒๕,๐๐๐ บาท (ใช้เงินไป ๕๒๑,๐๐๐ บาท) ณ ๑๗ สิงหาคม ๒๕๕๔

๑๑. โครงการฟื้นฟูพื้นที่ป่าเพื่ออนุรักษ์ดินและน้ำ

- ก่อสร้างฝายต้นน้ำแบบกึ่งถาวร ๑๐ แห่ง วงเงิน ๒๒๕,๐๐๐ บาท (ใช้เงินไป ๒๒๔,๕๐๐ บาท)

- ก่อสร้างฝายต้นน้ำแบบกึ่งถาวร ๔ แห่ง วงเงิน ๙๐,๐๐๐ บาท (ใช้เงินไป ๙๐,๐๐๐ บาท)

๑๒. โครงการฟื้นฟูพื้นที่ป่าเพื่ออนุรักษ์ดินและน้ำ ณ ๒๔ กันยายน ๒๕๕๔

-ก่อกำสร้างฝายต้นน้ำแบบผสมผสาน ๒๐๐ แห่ง วงเงิน ๑,๐๐๐,๐๐๐ บาท (ใช้เงินไป ๑,๐๐๐,๐๐๐ บาท)

-ก่อกำสร้างฝายต้นน้ำกึ่งถาวร ๒๐ แห่ง วงเงิน ๕๐๐,๐๐๐ บาท

-ก่อกำสร้างฝายต้นน้ำแบบถาวร ๑๐ แห่ง วงเงิน ๕๐๐,๐๐๐ บาท

๑๓. โครงการทรัพยากรที่ดินและป่าไม้ในพื้นที่ป่าอนุรักษ์ ณ ๑๘ กุมภาพันธ์ ๒๕๕๔

-จัดทำหลักเขตควบคุมพื้นที่จำนวน๒,๐๐๐ หลัก ในพื้นที่อุทยานแห่งชาติเขาปู่-เขาย่า จังหวัดพัทลุง ๑๕๐ กิโลเมตร และเขตรักษาพันธุ์สัตว์ป่าเขาบรรทัด จังหวัดพัทลุง ๕๐ กิโลเมตร วงเงิน ๓๒๐,๐๐๐ บาท

๑๔.โครงการทรัพยากรที่ดินและป่าไม้ในพื้นที่ป่าอนุรักษ์

-จัดทำหลักเขตควบคุมพื้นที่ จำนวน ๖๙๐ หลัก ในพื้นที่อุทยานแห่งชาติเขาน้ำค้าง ระยะทาง ๖๙ กิโลเมตร วงเงิน ๑๑๐,๔๐๐ บาท ณ ๓ มิถุนายน ๒๕๕๔

๑๕.กิจกรรมงานสงวนและคุ้มครองสัตว์ป่า

-สถานีพัฒนาและส่งเสริมการอนุรักษ์สัตว์ป่าทะเลน้อย จ.พัทลุง ซ่อมแซมสิ่งก่อสร้าง วงเงิน ๑๑๐,๙๙๖ บาท

-เขตห้ามล่าสัตว์ป่าทะเลสาบ วงเงิน ๖๑๔,๕๐๐ บาท (ใช้เงินไป ๖๑๓,๐๐๐ บาท ณ ๑๑ ก.ค.๕๔)

๑๖.กิจกรรมบริหารส่วนภูมิภาค ของสำนักบริหารพื้นที่อนุรักษ์ที่ ๖

- ซ่อมแซมสิ่งก่อสร้าง,ซ่อมแซมครุภัณฑ์,ซ่อมแซมระบบไฟฟ้า,ค่าขนย้ายวัสดุ,ค่าตัดรื้อต้นไม้และเศษวัสดุ ,ค่าวัสดุก่อสร้าง,ค่าวัสดุเชื้อเพลิงและหล่อลื่น และค่าวัสดุอื่นๆ วงเงิน ๑,๑๐๖๗๓๔ บาท ณ ๑๕ ส.ค.๕๔

การปฏิบัติงานปรับปรุงซ่อมแซมรั้วสำนักงาน





จัดกิจกรรม ๕ ส ของสำนักเพื่อปรับปรุงภูมิทัศน์ที่ได้รับ ความเสียหายจากวาตภัย



การออกติดตามชี้แจงการจัดทำ อส. ๒๐๑ อส.๒๐๔ อส.๓๐๑ ระบบควบคุมภายใน และ PART



จัดงานพิธีต่างๆ เช่น

๑. พิธีถวายสัตย์ปฏิญาณเพื่อเป็นข้าราชการที่ดีและพลังของแผ่นดิน



๒. งานรดน้ำดำหัวผู้อำนวยการสำนัก เนื่องในวันสงกรานต์





พืชน้ำหลากหลาย สัตว์ป่ามากมาย ป่าไม้ยั่งยืน

