



# รายงานประจำปี 2553



**สำนักบริหารพื้นที่อนุรักษ์ที่ 6**  
**กรมอุทยานแห่งชาติ สัตว์ป่า และพันธุ์พืช**

## คำนำ

สำนักบริหารพื้นที่อนุรักษ์ที่ 6 เป็นหน่วยงานในสังกัดกรมอุทยานแห่งชาติ สัตว์ป่า และพันธุ์พืช รับผิดชอบพื้นที่ป่าอนุรักษ์ในท้องที่ 5 จังหวัด คือ สงขลา พัทลุง นราธิวาส ปัตตานี และยะลา ซึ่ง กรมอุทยานแห่งชาติ สัตว์ป่า และพันธุ์พืช ได้แบ่งการบริหารงานภายในสำนักบริหารพื้นที่อนุรักษ์ที่ 6 โดย ให้สำนักบริหารพื้นที่อนุรักษ์ที่ 6 (สงขลา) รับผิดชอบพื้นที่ป่าอนุรักษ์ในท้องที่จังหวัดสงขลา และพัทลุง และ สำนักบริหารพื้นที่อนุรักษ์ที่ 6 สาขาปัตตานี รับผิดชอบควบคุมดูแลพื้นที่ป่าอนุรักษ์ในท้องที่ 3 จังหวัดชายแดนภาคใต้ คือ จังหวัดปัตตานี ยะลา และนราธิวาส

สำนักบริหารพื้นที่อนุรักษ์ที่ 6 ได้จัดทำรายงานประจำปีงบประมาณ พ.ศ. 2553 ฉบับนี้ เพื่อรายงานผลการดำเนินงานของสำนักบริหารพื้นที่อนุรักษ์ที่ 6 ระหว่างวันที่ 1 ตุลาคม 2552 ถึง 30 กันยายน 2553 ตามแนวทางที่กรมอุทยานแห่งชาติ สัตว์ป่า และพันธุ์พืช กำหนด และเป็น การประชาสัมพันธ์เผยแพร่ข้อมูลของหน่วยงาน โดยในรายงานประกอบด้วย ข้อมูลภาพรวม ผลการปฏิบัติ ราชการ ผลการบริหารงบประมาณ และผลงานสำคัญอื่นๆ จึงหวังเป็นอย่างยิ่งว่ารายงานฉบับนี้จะเป็น ประโยชน์แก่ผู้สนใจตามสมควร

สำนักบริหารพื้นที่อนุรักษ์ที่ 6

# สารบัญ

ทำเนียบผู้บริหารสำนักบริหารพื้นที่อนุรักษ์ที่ 6 (สงขลา)

ทำเนียบผู้บริหารสำนักบริหารพื้นที่อนุรักษ์ที่ 6 สาขาปัตตานี

## ส่วนที่ 1 ข้อมูลภาพรวม

### 1.1 ข้อมูลพื้นฐาน

1.1.1	อำนาจหน้าที่และโครงสร้างการบริหารงาน	1
1.1.2	พื้นที่รับผิดชอบและหน่วยงานในสังกัด	7
1.1.3	วิสัยทัศน์ พันธกิจ เป้าประสงค์	14
1.1.	4 อัตรากำลังเจ้าหน้าที่	16
1.2	ผังเชื่อมโยงยุทธศาสตร์งบประมาณรายจ่ายประจำปี พ.ศ. 2553	17
1.3	งบประมาณที่ได้รับตามแผนงาน ผลผลิต โครงการ กิจกรรม	18

## ส่วนที่ 2 ผลการปฏิบัติราชการ

2.1	ผลสัมฤทธิ์ของการปฏิบัติราชการตามคำรับรองการปฏิบัติราชการ ประจำปี 2553	21
2.2	ผลการปฏิบัติราชการภายใต้แผนปฏิบัติราชการประจำปีงบประมาณ พ.ศ. 2553	25

## ส่วนที่ 3 รายงานผลการบริหารงบประมาณ

3.1	รายงานแผน/ผล การใช้จ่ายงบประมาณประจำปี 2553	38
3.2	การวิเคราะห์สถานะทางการเงิน และการใช้จ่ายงบประมาณ	42

## ส่วนที่ 4 ผลงานสำคัญอื่นๆ

44

## โครงสร้างผู้บริหารสำนักบริหารพื้นที่อนุรักษ์ที่ 6



**นายพนอดล พงกษะวัน**

ผู้อำนวยการสำนักบริหารพื้นที่อนุรักษ์ที่ 6



**นางสาวไสภา ชูชิน**

ผู้อำนวยการส่วนอำนวยการ



**นายประทักษ์ กมลรัตน์**

ผู้อำนวยการส่วนอนุรักษ์และป้องกันทรัพยากร



**นายศรายุทธ ดันเถียร**

ผู้อำนวยการส่วนควบคุมและปฏิบัติการไฟฟ้า



**นายพรชัย เพชรพิมพ์พันธุ์**

ผู้อำนวยการส่วนฟื้นฟูและพัฒนาพื้นที่อนุรักษ์



**นายวัชรินท นวลแก้ว**

ผู้อำนวยการส่วนอุทยานแห่งชาติ



**นายวัชชัย เสถียรกาล**

ผู้อำนวยการส่วนอนุรักษ์สัตว์ป่า



**นายรังสิต เสวตานนท์**

ผู้อำนวยการส่วนจัดการต้นน้ำ



**นางนพวรรณ เสวตานนท์**

หัวหน้ากลุ่มงานวิชาการ



**นายทัศน์พล จันท์เสถียร**

หัวหน้ากลุ่มงานกฎหมาย



**นายณิธย์ หนูยิ้ม**

หัวหน้ากลุ่มประสานงานโครงการพระราชดำริ

## โครงสร้างผู้บริหารสำนักบริหารพื้นที่อนุรักษ์ที่ 6 สาขาปัตตานี



**นายณรงค์พล หมีกทอง**

ผู้อำนวยการสำนักบริหารพื้นที่อนุรักษ์ที่ 6 สาขาปัตตานี



**นางเสาวณีย์ วัฒนาศันติกุล**

หัวหน้าฝ่ายบริหารทั่วไป



**นายสุธน จันทร์สว่าง**

ผู้อำนวยการส่วนอนุรักษ์  
และป้องกันทรัพยากร



**นายนฤเบศร์ ชุมทอง**

ผู้อำนวยการส่วนอุทยานแห่งชาติ



**นายกลิพงษ์ จำแก้ว**

ผู้อำนวยการส่วนฟื้นฟู  
และพัฒนาพื้นที่อนุรักษ์



**นายเอียด ดิกิจ**

ผู้อำนวยการส่วนอนุรักษ์สัตว์ป่า



**นายธีระวุฒิ คงสวัสดิ์**

ผู้อำนวยการส่วนควบคุม  
และปฏิบัติการไฟฟ้า



**นายมนัส จงนุ้ย**

ผู้อำนวยการส่วนจัดการต้นน้ำ



**นายอภิชาติ รัตนวิระกุล**

หัวหน้ากลุ่มงานวิชาการ



**นายอนันต์ สัตกุลพิบูลย์**

หัวหน้ากลุ่มงานกฎหมาย

## 1.1 ข้อมูลพื้นฐาน

เดิมในปี พ.ศ. 2460 พื้นที่ป่าไม้ของจังหวัดสงขลาอยู่ในการควบคุมรับผิดชอบของป่าไม้ภาค นครศรีธรรมราช ต่อมาในปี พ.ศ. 2483 ได้มีการยุบป่าไม้ภาคนครศรีธรรมราชไปตั้งเป็นป่าไม้ภาคกันตัง และยุบป่าไม้ภาคปัตตานีมาตั้งเป็นป่าไม้ภาคสงขลา มีจังหวัดในความรับผิดชอบ 5 จังหวัด คือ จังหวัด สงขลา สตูล ปัตตานี ยะลา และนราธิวาส จนถึงปี พ.ศ. 2484 ป่าไม้ภาคสงขลาได้มีเปลี่ยนชื่อใหม่เป็นป่า ไม้เขตสงขลา

ต่อมาในปี พ.ศ. 2545 ได้มีพระราชกฤษฎีกาโอนกิจการบริหารและอำนาจหน้าที่ของส่วน ราชการให้เป็นไปตามพระราชบัญญัติปรับปรุงกระทรวง ทบวง กรม พ.ศ. 2545 ที่ส่งผลให้สำนักงานป่าไม้ เขตสงขลาได้รับการโอนมาสังกัดกรมอุทยานแห่งชาติ สัตว์ป่า และพันธุ์พืช กระทรวงทรัพยากรธรรมชาติและ สิ่งแวดล้อม และเปลี่ยนชื่อเป็น สำนักบริหารจัดการในพื้นที่ป่าอนุรักษ์ 20 โดยภารกิจบางส่วนได้ถูกตัด โอนไปให้กรมป่าไม้และกรมทรัพยากรทางทะเลและชายฝั่ง ดำเนินการ

และเมื่อวันที่ 24 มิถุนายน 2547 ได้มีการปรับเปลี่ยนโครงสร้างของหน่วยงานอีกครั้งหนึ่ง ภายใต้อำนาจ “สำนักบริหารพื้นที่อนุรักษ์ที่ 6” รับผิดชอบพื้นที่ป่าอนุรักษ์ในท้องที่ 5 จังหวัด คือ สงขลา พัทลุง นราธิวาส ปัตตานี และยะลา และกรมอุทยานแห่งชาติ สัตว์ป่า และพันธุ์พืช ได้แบ่งการบริหารงานภายใน สำนักบริหารพื้นที่อนุรักษ์ที่ 6 โดยให้สำนักบริหารพื้นที่อนุรักษ์ที่ 6 (สงขลา) รับผิดชอบพื้นที่ป่าอนุรักษ์ ใน ท้องที่จังหวัดสงขลา และพัทลุง และสำนักบริหารพื้นที่อนุรักษ์ที่ 6 สาขาปัตตานี รับผิดชอบควบคุมดูแล พื้นที่ป่าอนุรักษ์ในท้องที่ 3 จังหวัดชายแดนภาคใต้ คือ จังหวัดปัตตานี ยะลา และนราธิวาส โดยอยู่ภายใต้ ความสำเร็จของผู้อำนวยการสำนักบริหารพื้นที่อนุรักษ์ที่ 6

สำนักบริหารพื้นที่อนุรักษ์ที่ 6 (สงขลา) ตั้งอยู่เลขที่ 60 ถนนรามวิถี ตำบลบ่อยาง อำเภอ เมือง จังหวัดสงขลา มีพื้นที่ 11 ไร่ 2 งาน 44 ตารางวา และสำนักบริหารพื้นที่อนุรักษ์ที่ 6 สาขาปัตตานี ตั้งอยู่เลขที่ 6/2 ถนนมะรุฎ ตำบลสะบารัง อำเภอเมือง จังหวัดปัตตานีพื้นที่ 17 ไร่ 3งาน 44.3 ตารางวา

### 1.1.1 อำนาจหน้าที่และโครงสร้างการบริหารงาน

#### อำนาจหน้าที่ของสำนักบริหารพื้นที่อนุรักษ์ที่ 6

1. จัดทำแผนบริหารจัดการในเขตพื้นที่อนุรักษ์ให้สอดคล้องกับแผนปฏิบัติการหลักและนโยบาย ของกรม
2. ปฏิบัติงานเกี่ยวกับการจัดการทรัพยากรในพื้นที่ป่าไม้และการจัดการพื้นที่ป่าไม้อนุรักษ์ใน ลักษณะงานสงวนและคุ้มครองสัตว์ป่า งานอุทยานแห่งชาติ งานอนุรักษ์พื้นที่ต้นน้ำลำธาร งานจัดการไฟป่า งานป้องกันและปราบปรามการบุกรุกทำลายในพื้นที่อนุรักษ์ งานควบคุมตามกฎหมายป่าไม้ และงานตาม กฎหมายอื่นที่เกี่ยวข้อง

3. สนับสนุนการดำเนินงานเกี่ยวกับการศึกษาและวิจัยเพื่ออนุรักษ์และฟื้นฟูทรัพยากรธรรมชาติ ความหลากหลายทางชีวภาพ การท่องเที่ยวเชิงอนุรักษ์ และงานด้านกิจกรรมชุมชนในพื้นที่อนุรักษ์
4. ปฏิบัติงานร่วมกันหรือสนับสนุนการปฏิบัติงานของหน่วยงานอื่นที่เกี่ยวข้อง หรือที่ได้รับมอบหมาย

### **โครงสร้างองค์กร**

โครงสร้างองค์กรภายในสำนักบริหารพื้นที่อนุรักษ์ที่ 6 ประกอบด้วย

#### **(1) ส่วนอำนวยการ รับผิดชอบ**

- (ก) ปฏิบัติงานสารบรรณทั่วไปของสำนัก
- (ข) ปฏิบัติงานด้านงบประมาณ การเงิน บัญชี และพัสดุ
- (ค) ปฏิบัติงานด้านแผนงานและติดตามประเมินผล
- (ง) ดำเนินงานด้านบุคคลของสำนัก
- (จ) ควบคุม ดูแลอาคารสถานที่ ยานพาหนะและครุภัณฑ์ของสำนัก
- (ฉ) ปฏิบัติงานร่วมกับหรือสนับสนุนการปฏิบัติงานของหน่วยงานอื่นที่เกี่ยวข้องหรือที่ได้รับมอบหมาย

#### **(2) ส่วนอนุรักษ์และป้องกันทรัพยากร รับผิดชอบ**

- (ก) กำหนดแผนปฏิบัติการ กำกับ ควบคุมดูแล และประสานงานด้านการป้องกันและอนุรักษ์ทรัพยากรป่าไม้ สัตว์ป่า และพันธุ์พืช
- (ข) ประสานการดำเนินการเกี่ยวกับคดีและของกลาง
- (ค) ติดตามและประเมินผลการปฏิบัติงานของหน่วยงานที่อยู่ในความรับผิดชอบ

#### **(3) ส่วนควบคุมและปฏิบัติการไฟฟ้า รับผิดชอบ**

- (ก) กำหนดแผนปฏิบัติการ กำกับ ควบคุมดูแล และประสานงานด้านการควบคุมไฟฟ้า
- (ข) ศึกษา วิจัย เพื่อพัฒนา
- (ค) ติดตามและประเมินผลการปฏิบัติงานของหน่วยงานที่อยู่ในความรับผิดชอบ
- (ง) ปฏิบัติงานร่วมกับหรือสนับสนุนการปฏิบัติงานของหน่วยงานอื่นที่เกี่ยวข้องหรือที่ได้รับมอบหมาย

**(4) ส่วนฟื้นฟูและพัฒนาพื้นที่อนุรักษ์ รับผิดชอบ**

- (ก) กำหนดแผนปฏิบัติการ รวมทั้งกำกับ ควบคุมดูแลและประสานงาน  
ด้านการฟื้นฟูและรักษาระบบนิเวศในพื้นที่อนุรักษ์
- (ข) ศึกษา วิเคราะห์ และปฏิบัติงานเพื่ออนุรักษ์และฟื้นฟูทรัพยากรและ  
ความหลากหลายทางชีวภาพในพื้นที่อนุรักษ์
- (ค) ดำเนินการด้านกิจกรรมชุมชนในพื้นที่อนุรักษ์ โดยสร้างจิตสำนึกและ  
ส่งเสริมการมีส่วนร่วมของชุมชนในการอนุรักษ์ทรัพยากรป่าไม้  
สัตว์ป่า และพันธุ์พืช

**(5) ส่วนอุทยานแห่งชาติ รับผิดชอบ**

- (ก) กำหนดแผนปฏิบัติการ และประสานการจัดทำแผนด้านการบริหาร  
จัดการอุทยานแห่งชาติ ระหว่างหน่วยงานส่วนกลางกับหน่วยปฏิบัติ  
ในพื้นที่
- (ข) ควบคุม ติดตามการดำเนินงานและประสานเพื่อส่งเสริมสนับสนุน  
งานบริหารของอุทยานแห่งชาติในพื้นที่รับผิดชอบ

**(6) ส่วนอนุรักษ์สัตว์ป่า รับผิดชอบ**

- (ก) กำหนดแผนปฏิบัติการ และประสานการจัดทำแผนด้านการบริหาร  
จัดการการอนุรักษ์สัตว์ป่า ระหว่างหน่วยงานส่วนกลางกับหน่วย  
ปฏิบัติในพื้นที่
- (ข) ควบคุม ติดตามการดำเนินงานและประสานเพื่อส่งเสริมสนับสนุน  
งานบริหารของเขตรักษาพันธุ์สัตว์ป่า เขตห้ามล่าสัตว์ป่า และสถานี  
พัฒนาส่งเสริมการอนุรักษ์สัตว์ป่าในพื้นที่รับผิดชอบ

**(7) ส่วนจัดการต้นน้ำ รับผิดชอบ**

- (ก) กำหนดแผนปฏิบัติการ และประสานการจัดทำแผนด้านการบริหาร  
จัดการต้นน้ำ ระหว่างหน่วยงานส่วนกลางกับหน่วยปฏิบัติในพื้นที่
- (ข) ควบคุม ติดตามการดำเนินงานและประสานเพื่อส่งเสริมสนับสนุน  
งานบริหารของศูนย์จัดการต้นน้ำในพื้นที่รับผิดชอบ

**(8) กลุ่มงานวิชาการ รับผิดชอบ**

- (ก) ศึกษา วิจัย และพัฒนาวิชาการและการจัดการด้านพฤกษศาสตร์ป่าไม้  
และระบบนิเวศวิทยาป่าไม้ และวิทยาการด้านอื่นที่เกี่ยวข้องในพื้นที่



- (ข) สนับสนุน ประสาน และส่งเสริมหน่วยงานที่ทำหน้าที่เป็นศูนย์หรือ  
สถานีหรือแหล่งทดลองทางวิชาการในพื้นที่รับผิดชอบ
- (ค) การเผยแพร่กิจกรรม การประชาสัมพันธ์และถ่ายทอดหรือให้บริการ  
ทางวิชาการด้านทรัพยากรป่าไม้ สัตว์ป่า และพันธุ์พืช แก่หน่วยงานที่เกี่ยวข้อง

**(9) กลุ่มงานกฎหมาย รับผิดชอบ**

- (ก) ศึกษา วิเคราะห์ และเสนอแนะในการปรับปรุงแก้ไขกฎหมายและระเบียบ  
เกี่ยวกับการป่าไม้
- (ข) ดำเนินการพิจารณาวินิจฉัยตอบปัญหาข้อกฎหมาย และระเบียบของทาง  
ราชการที่อยู่ในอำนาจหน้าที่ของสำนักบริหารพื้นที่อนุรักษ์
- (ค) ดำเนินการเกี่ยวกับงานนิติกรรมและสัญญา งานเกี่ยวกับความรับผิดทางแพ่ง  
และทางอาญา งานคดีปกครอง และงานคดีอื่นที่อยู่ในอำนาจหน้าที่ของสำนัก  
บริหารพื้นที่อนุรักษ์
- (ง) ปฏิบัติงานร่วมกับหรือสนับสนุนการปฏิบัติงานของหน่วยงานอื่นที่เกี่ยวข้อง  
หรือที่ได้รับมอบหมาย

**(10) กลุ่มประสานงานโครงการพระราชดำริ รับผิดชอบ**

- ( ก ) ประสานการดำเนินงานโครงการอันเนื่องมาจากพระราชดำริ โครงการ  
พัฒนาเพื่อความมั่นคงเฉพาะพื้นที่ และโครงการหมู่บ้านพิทักษ์ป่ารักษา  
สิ่งแวดล้อม ในท้องที่รับผิดชอบของสำนักบริหารพื้นที่อนุรักษ์ที่ 6
- ( ข ) วิเคราะห์ วางแผน จัดทำงบประมาณในเบื้องต้นเกี่ยวกับงานโครงการอัน  
เนื่องมาจากพระราชดำริ โครงการพัฒนาเพื่อความมั่นคงเฉพาะพื้นที่ และ  
โครงการหมู่บ้านพิทักษ์ป่ารักษาสิ่งแวดล้อม ในท้องที่รับผิดชอบของสำนักบริหาร  
พื้นที่อนุรักษ์ที่ 6
- ( ค ) ติดตามผลการดำเนินงานโครงการอันเนื่องมาจากพระราชดำริ โครงการ  
พัฒนาเพื่อความมั่นคงเฉพาะพื้นที่และโครงการเฉพาะกิจอื่น ๆ

**(11) สำนักบริหารพื้นที่อนุรักษ์ที่ 6 สาขาปัตตานี**

### โครงสร้างการบริหารของสำนักบริหารพื้นที่อนุรักษ์ที่ 6

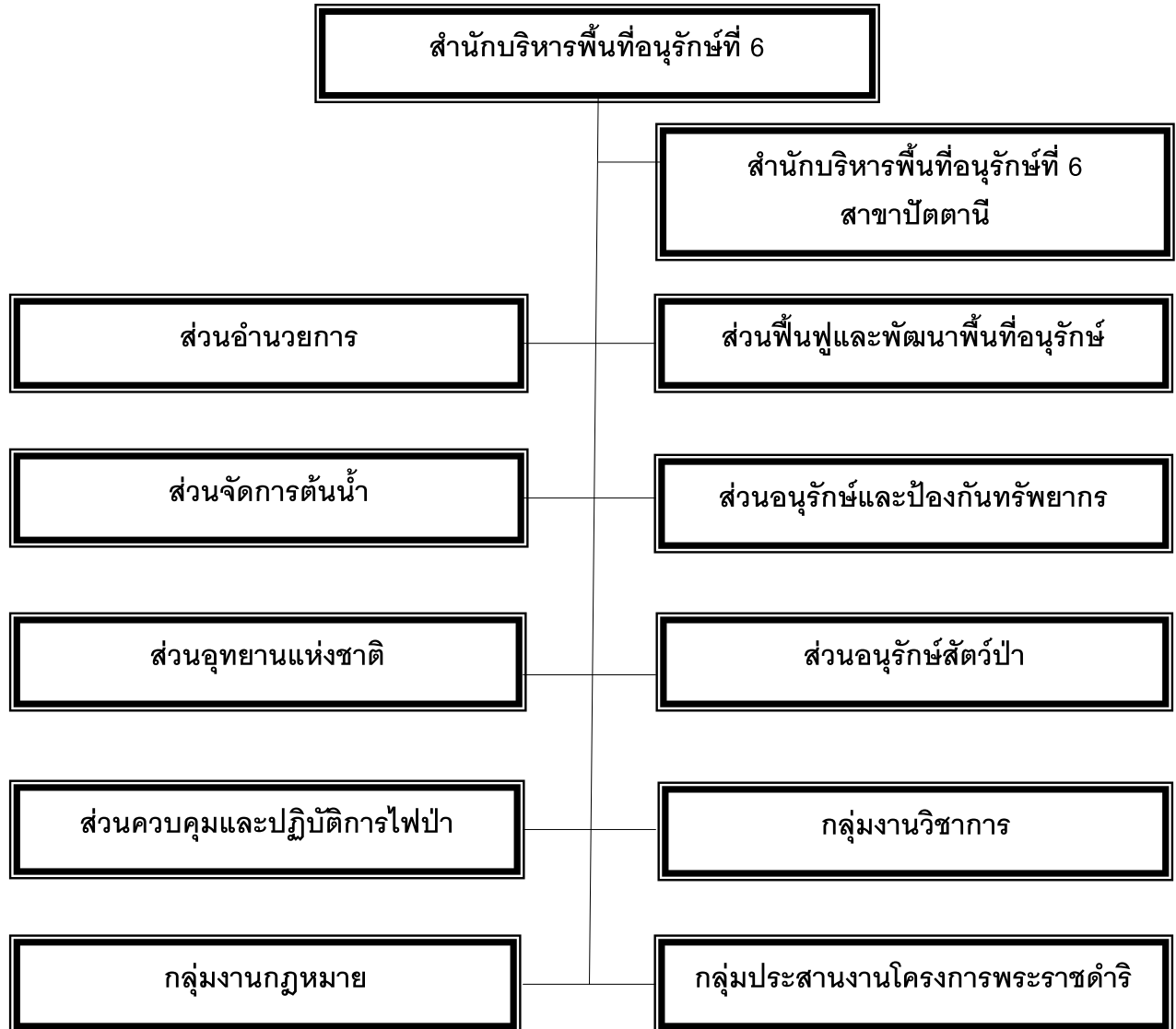

### โครงสร้างการบริหารของสำนักบริหารพื้นที่อนุรักษ์ที่ 6 สาขาปัตตานี

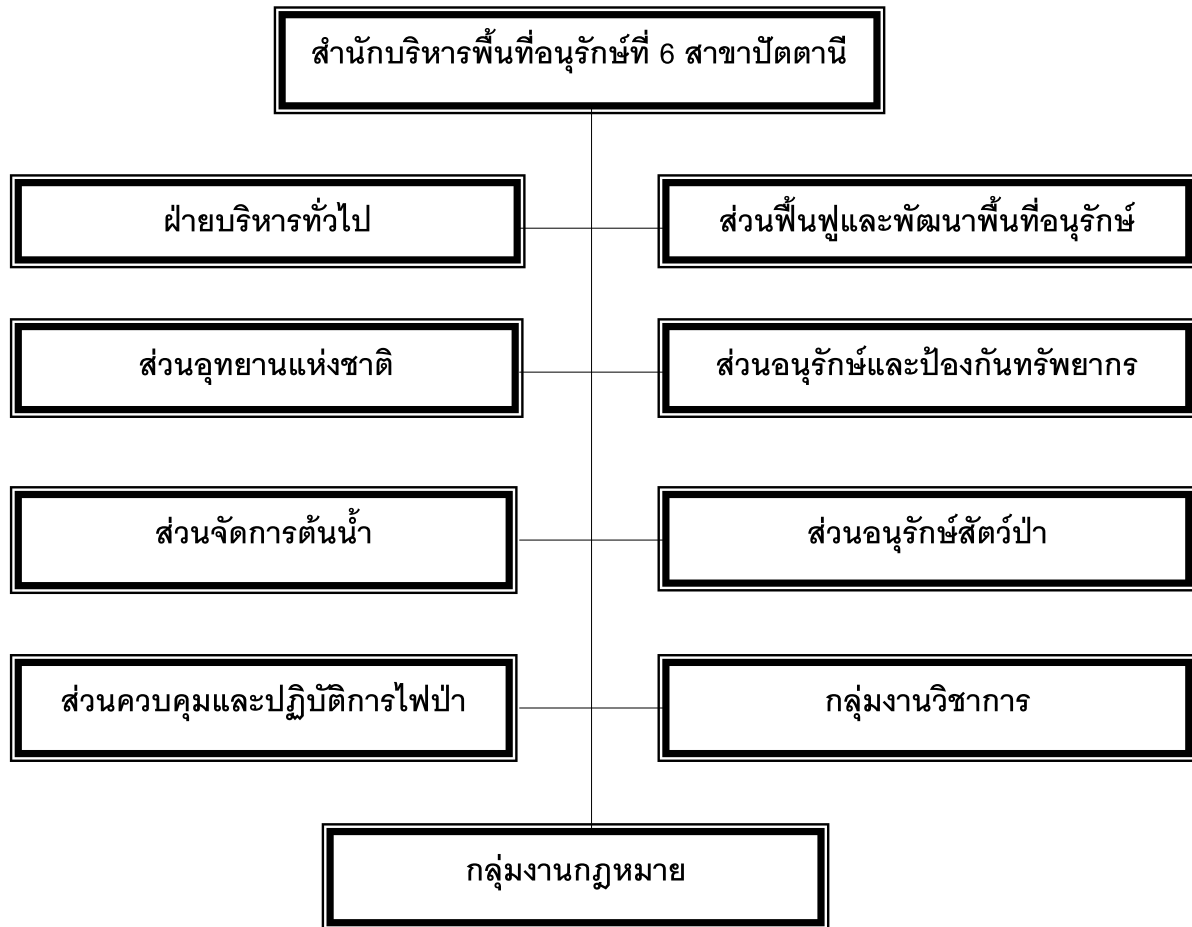

### 1.1.2 พื้นที่รับผิดชอบและหน่วยงานในสังกัด

#### พื้นที่รับผิดชอบ

สำนักบริหารพื้นที่อนุรักษ์ที่ 6 รับผิดชอบพื้นที่ป่าอนุรักษ์ใน 5 จังหวัด ได้แก่ สงขลา พัทลุง ปัตตานี ยะลา และนราธิวาส และกรมอุทยานแห่งชาติ สัตว์ป่า และพันธุ์พืช ได้แบ่งการบริหารงาน ภายในสำนักบริหารพื้นที่อนุรักษ์ที่ 6 โดยให้สำนักบริหารพื้นที่อนุรักษ์ที่ 6 (สงขลา) รับผิดชอบพื้นที่ป่าอนุรักษ์ ในท้องที่จังหวัดสงขลาและพัทลุง และสำนักบริหารพื้นที่อนุรักษ์ที่ 6 สาขาปัตตานี รับผิดชอบควบคุมดูแลพื้นที่ป่าอนุรักษ์ในท้องที่ 3 จังหวัดชายแดนภาคใต้ คือ จังหวัดปัตตานี ยะลา นราธิวาส โดยอยู่ภายใต้ความรับผิดชอบของผู้อำนวยการสำนักบริหารพื้นที่อนุรักษ์ที่ 6

#### -พื้นที่ป่าอนุรักษ์ที่อยู่ในความรับผิดชอบของสำนักบริหารพื้นที่อนุรักษ์ที่ 6 (สงขลา)

	สงขลา	พัทลุง	รวม
1. อุทยานแห่งชาติ	267,099	433,750	700,849
2. เขตรักษาพันธุ์สัตว์ป่า	113,721	791,847	905,568
3. เขตห้ามล่าสัตว์ป่า	445,616	660,625	1,106,241
4. วนอุทยาน	2,037	1,875	3,912
5. สวนพฤกษศาสตร์,สวนรุกขชาติ	418	6,100	6,518
รวม	828,891	1,894,197	2,723,088

#### - พื้นที่ป่าอนุรักษ์ที่อยู่ในความรับผิดชอบของสำนักบริหารพื้นที่อนุรักษ์ที่ 6 สาขา

#### ปัตตานี

	ปัตตานี	ยะลา	นราธิวาส	รวม
1. อุทยานแห่งชาติ	43,482	163,125	416,921	623,528
2. เขตรักษาพันธุ์สัตว์ป่า			395,000	395,000
3. สวนพฤกษศาสตร์,สวนรุกขชาติ	25		1,350	1,375
รวม	43,507	163,125	813,271	1,019,903

หมายเหตุ หน่วยนับ: ไร่

รวมพื้นที่ป่าอนุรักษ์ในขอบเขตพื้นที่รับผิดชอบ จำแนกรายจังหวัด ดังนี้

จังหวัดสงขลา	828,891	ไร่
จังหวัดพัทลุง	1,894,197	ไร่
จังหวัดปัตตานี	43,507	ไร่
จังหวัดยะลา	163,125	ไร่
จังหวัดนราธิวาส	813,271	ไร่
รวม	3,743,991	ไร่

หน่วยงานในสังกัด

หน่วยงาน / ที่ตั้ง	หัวหน้าหน่วยงาน/ โทรศัพท์
<b>อุทยานแห่งชาติ</b>	
(1) อุทยานแห่งชาติเขาปู่ – เขาย่า 10 หมู่ที่ 1 ต. เขาปู่ อ. ศรีบรรพต จ. พัทลุง 93190 เนื้อที่ 433,750 ไร่	นายสมชัย แสงแก้ว 081 959 9754 0 7468 9194
(2) อุทยานแห่งชาติเขาน้ำค้าง หมู่ที่ 1 ต. คลองขวาง อ.นาทวี จ. สงขลา เนื้อที่ 132,500 ไร่	นายณรงค์ศักดิ์ พงศ์ดี 087 286 2351 074 530 032
(3) อุทยานแห่งชาติสันกาลาศิรี * หมู่ที่ 2 บ้านไร่เหนือ ต. บาโหย อ. สะบ้าย้อย จ. สงขลา 90160 เนื้อที่ 134,599 ไร่	นายวิโรจน์ ขวัญแก้ว 089 653 8817
(4) อุทยานแห่งชาติบูโด - สุโขงป่าดี 67 ถ. พิพิธปาโจ ม.4 ต. บาเจาะ อ. บาเจาะ จ. นราธิวาส 96170 เนื้อที่ 213,125 ไร่	นายสิทธิชัย หมดสี 089 869 0259 0 7353 6076
(5) อุทยานเขาน้ำตกทรายขาว หมู่ที่ 5 ต. ทรายขาว อ. โคกโพธิ์ จ. ปัตตานี 94120 เนื้อที่ 43,482 ไร่	นายมะแอ เจ๊ะโด 073 467 485
(6) อุทยานแห่งชาติบางลาง อ.ธารโต จ. ยะลา 95150 เนื้อที่ 163,125 ไร่	นายสรรเสริญ เทพไอสถ 081 957 7206 0 73 297 099
(7) อุทยานเขาน้ำตกซีโป * หมู่ที่ 3 ต. เฉลิม อ. ระแงะ จ. นราธิวาส 96130 เนื้อที่ 180,518 ไร่	นายชามูติง หะยีปือราเฮง 081 957 2109
(8) อุทยานเขาน้ำตกอ่าวมะนาว-เขาดันหยง * หมู่ที่ 1 ต. กะลวอเหนือ อ. เมือง จ. นราธิวาส 96000 เนื้อที่ 23,278 ไร่	นายพรเทพ มหันตพรรด 081 957 8166 0 7430 7114-5

หน่วยงาน / ที่ตั้ง	หัวหน้าหน่วยงาน/ โทรศัพท์
<b>เขตรักษาพันธุ์สัตว์ป่า</b>	
(1) เขตรักษาพันธุ์สัตว์ป่าไถนงาช้าง หมู่ที่ 2 ต. ฉลุง อ. หาดใหญ่ จ. สงขลา เนื้อที่ 113,721 ไร่	นายนิคม ศรีละมุล 089 876 3922 074 398 004
(2) เขตรักษาพันธุ์สัตว์ป่าเขาบรรทัด หมู่ 1 ต. บ้านนา อ. ศรีนครินทร์ จ. พัทลุง เนื้อที่ 791,847 ไร่	นายคม ชัยภักดี 081 597 1962 074 606 001
(3) เขตรักษาพันธุ์สัตว์ป่าเฉลิมพระเกียรติสมเด็จพระเทพฯ หมู่ที่ 3 ต. ไพรวัน อ. ตากใบ จ. นราธิวาส เนื้อที่ 124,275 ไร่	นายวิโรจน์ ศิริอุมากุล 084 856 0943
(4) เขตรักษาพันธุ์สัตว์ป่าฮาลา - บาลา อ. แวง จ. นราธิวาส เนื้อที่ 270,725 ไร่	นายชวน ตรังคนสิน 087 299 9484
<b>เขตห้ามล่าสัตว์ป่า</b>	
(1) เขตห้ามล่าสัตว์ป่าทะเลสาบ ต. คูขุด อ. สทิงพระ จ. สงขลา เนื้อที่ 227,916 ไร่	นายยศยิ่ง ยางทอง 081 766 5985
(2) เขตห้ามล่าสัตว์ป่าเขาปะช้าง - แผลมขาม 329 หมู่ 3 ต. สะกอม อ. เทพา จ. สงขลา เนื้อที่ 146,875 ไร่	นายเพิ่มศักดิ์ คงแก้ว 089 873 2795
(3) เขตห้ามล่าสัตว์ป่าปากกรด หมู่ 1 ต. สะทอน อ. นาทวี จ. สงขลา เนื้อที่ 2,575 ไร่	นายวิรัตน์ ไสยะ 081 959 1379
(4) เขตห้ามล่าสัตว์ป่าเขาเหรอง หมู่ที่ 3 ต. คลองเปี้ยะ อ. จะนะ จ. สงขลา เนื้อที่ 68,250 ไร่	นายบัณฑิต สุภาไชยกิจ 086 963 5220

หน่วยงาน / ที่ตั้ง	หัวหน้าหน่วยงาน/ โทรศัพท์
(5) เขตห้ามล่าสัตว์ป่าทะเลน้อย ต.ทะเลน้อย อ.ควนขนุน จ.พัทลุง เนื้อที่ 285,625 ไร่	นายสมชาย สุวรรณชาติ 081 959 5789
(6) เขตห้ามล่าสัตว์ป่าทะเลหลวง 151 หมู่ที่ 3 ต.จองถนน อ.เขาชัยสน จ.พัทลุง เนื้อที่ 375,000 ไร่	นายจำนง กลายเจริญ 089 977 1368
<b>สถานีเพาะเลี้ยงสัตว์ป่า</b>	
(1) สถานีเพาะเลี้ยงสัตว์ป่าพัทลุง หมู่ที่ 1 ต.บ้านนา อ.ศรีนครินทร์ จ.พัทลุง	นายวีรเชษฐ์ สงสมพันธุ์ 084 715 6331
(2) สถานีเพาะเลี้ยงสัตว์ป่าโคกไม้เรือ ต.ปณ.12 อ.เมือง จ.นราธิวาส 96000	นางยุพาพร สุรพันธ์พิทักษ์ 081 608 5682
(3) สถานีเพาะเลี้ยงสัตว์ป่าโตนงาช้าง อ.หาดใหญ่ จ.สงขลา 90114	นายกอบศักดิ์ สุวรรณรัตน์ 089 975 4132
<b>สถานีวิจัย</b>	
(1) สถานีวิจัยต้นน้ำทะเลสาบสงขลา อ.หาดใหญ่ จ.สงขลา	นายสุวัฒน์ จันฉิมวงศ์ 081 838 3006
(2) สถานีวิจัยสัตว์ป่าป่าพรุ - ป่าฮาลา - บาลา อ.แว้ง จ.นราธิวาส	นางสาวศิริพร ทองอารีย์ 089 879 0541
<b>สถานีพัฒนาและส่งเสริมการอนุรักษ์สัตว์ป่า</b>	
(1) สถานีพัฒนาและส่งเสริมการอนุรักษ์สัตว์ป่าหาดใหญ่ หมู่ที่ 7 ต.ทุ่งตำเสา อ.หาดใหญ่ จ.สงขลา	นายอิศราพันธ์ บุญมาศ 086 299 9493
(2) สถานีพัฒนาและส่งเสริมการอนุรักษ์สัตว์ป่าทะเลสาบ สงขลา 102 หมู่ที่ 3 ต.เกาะใหญ่ อ.กระแสสินธุ์ จ.สงขลา	นายธเนศ เสี่ยงสุวรรณ 081 767 5177

หน่วยงาน / ที่ตั้ง	หัวหน้าหน่วยงาน/ โทรศัพท์
(3) สถานีพัฒนาและส่งเสริมการอนุรักษ์สัตว์ป่าทะเลน้อย 226 หมู่ที่ 1 ต. ทะเลน้อย อ. ควนขนุน จ. พัทลุง	นายโกวิทย์ สันตจิตร 081 552 1047
<b>วนอุทยาน</b>	
(1) วนอุทยานควนเขาวัง ต. ฉลุง อ. หาดใหญ่ จ. สงขลา เนื้อที่ 2,037 ไร่	นายทิพย์รัตน์ ทัยศรี 081 478 7773
(2) วนอุทยานเมืองเก่าชัยบุรี ต. ชัยบุรี อ. เมือง จ. พัทลุง เนื้อที่ 1,875 ไร่	นางเพลินจิตร ภาวังสวัสดิ์ 081 738 7083
<b>หน่วยงานด้านพฤกษศาสตร์</b>	
(1) สวนพฤกษศาสตร์วรรณคดีภาคใต้ หมู่ที่ 1 ต. ฉลุง อ. หาดใหญ่ จ. สงขลา เนื้อที่ 364 ไร่	นายอาทิตย์ สุวรรณรัตน์ 089 873 0052 0 7439 8217
(2) สวนรุกขชาติถ้ำเขาน้อย ต. เขาพระ อ. รัตภูมิ จ. สงขลา เนื้อที่ 54 - 1 - 48 ไร่	นายปรีชา มณีรักษ์ 081 388 3905
(3) สวนพฤกษศาสตร์ชายแดนภาคใต้ ต. กะลุวอ อ. เมือง จ. นราธิวาส เนื้อที่ 1,250 ไร่	นายอภิชาติ รัตนวิระกุล 081 959 5465
(4) สวนรวมพรรณไม้ป่า 60 พรรษา มหาราชินีภาคใต้ หมู่ที่ 3 ต. สู่โห่งป่าดี อ. สู่โห่งป่าดี จ. นราธิวาส เนื้อที่ 100 ไร่	นายทวีศักดิ์ วัฒนาสันติกุล 081 698 0562
(5) สวนรุกขชาติพฤษามหาราชินี หมู่ที่ 1 ต. นาประดู่ และหมู่ที่ 2 ต. ทุ่งพลา อ. โคกโพธิ์ จ. ปัตตานี เนื้อที่ 25 ไร่	นายวรารุท พรหมอ่อน 081 897 2941
(6) สวนพฤกษศาสตร์พัทลุง ต. พนางตุง อ. ควนขนุน จ. พัทลุง เนื้อที่ 6,100 ไร่	นายธราธร แก้วพลับ 087 397 1190 0 7469 3052



หน่วยงาน / ที่ตั้ง	หัวหน้าหน่วยงาน/ โทรศัพท์
<b>โครงการอันเนื่องมาจากพระราชดำริ</b>	
(1) โครงการสวนปาล์มเทิดพระเกียรติสมเด็จพระเทพรัตนราชสุดาฯ สยามบรมราชกุมารี หมู่ที่ 1 ต. ดลุง อ. หาดใหญ่ จ. สงขลา	นายโสภณ คุณมี 081 969 0976 0 7439 8217
(2) โครงการหมู่บ้านจุฬาภรณ์พัฒนา 7 อ. ธารโต จ. ยะลา	นายบัญชา อาจุฑุทธิ์ 089 654 0403
(3) โครงการหมู่บ้านจุฬาภรณ์พัฒนา 11 อ. กาบัง จ. ยะลา	นายสุธรรม เมฆทองหวาน 081 748 3706
(4) โครงการสำรวจและรวบรวมพันธุ์ไม้ดอกไม้ประดับป่าภาคใต้ อ. แว้ง จ. ยะลา / นราธิวาส	นายสุนทร ไต่ดำ 081 609 8513
(5) โครงการอนุรักษ์ธรรมชาติและสัตว์ป่าสวนป่าพระนามาภิไธยภาคใต้ (พื้นที่ส่วนที่ 2) อ. ธารโต จ. ยะลา / นราธิวาส	นายมีศักดิ์ แก้วกุล 081 990 7319
(6) โครงการศูนย์ศึกษาธรรมชาติป่าชายเลนยะหริ่ง ต. ตะลั้งกาโปร์ อ. ยะหริ่ง จ. ปัตตานี	นายอุทัย มะสะนิง 081 767 7033
(7) สถานีทดลองปลูกพรรณไม้พิกุลทอง โครงการศูนย์ศึกษาการพัฒนาพิกุลทอง อ. เมือง จ. นราธิวาส	นายธนิตย์ หนูยิ้ม 081 959 8413
(8) โครงการหมู่บ้านจุฬาภรณ์พัฒนา 5 อ. ระแงะ จ. นราธิวาส	นายสิทธิโชค พุฒเย็น 081 767 8971
(9) โครงการหมู่บ้านจุฬาภรณ์พัฒนา 12 อ. สุคีริน จ. นราธิวาส	นายอนันต์ ขวัญมณี 081 898 4152
(10) ศูนย์วิจัยและศึกษาธรรมชาติป่าพรุสิรินธร โครงการศูนย์ศึกษาการพัฒนาพิกุลทอง อ. สุไหงโก-ลก จ. นราธิวาส	นายมาณศ บุญยานันต์ 081 898 0881
<b>สถานีควบคุมไฟป่า</b>	
(1) สถานีควบคุมไฟป่าพัทลุง หมู่ที่ 2 ต. พนางตุง อ. ควนขนุน จ. พัทลุง	นายปภาวิน หยั่งหลัง 081 737 8081

หน่วยงาน / ที่ตั้ง	หัวหน้าหน่วยงาน/ โทรศัพท์
(2) สถานีควบคุมไฟฟ้าสงขลา หมู่ที่ 1 ตำบลสะกอม อำเภอเทพา จังหวัดสงขลา	นายสมลักษณ์ ศรีหิรัญเดช 081 608 0427
(3) สถานีควบคุมไฟฟ้าปัตตานี หมู่ที่ 7 ต. ท่ากำชำ อ. หนองจิก จ. ปัตตานี	นายสหชาติ จันทร์สว่าง 089 599 8167
(4) ศูนย์ปฏิบัติการไฟฟ้านราธิวาส ต. โคกเคียน อ. เมือง จ. นราธิวาส	นายเกษม สุวรรณภาพงศ์ 087 299 9779
(5) สถานีควบคุมไฟฟ้านราธิวาส ต. โคกเคียน อ. เมือง จ. นราธิวาส	นายจเรย์ อ่องสกุล 089 879 6258
(6) สถานีควบคุมไฟฟ้าพรุโต๊ะแดง ต.มูเียะ อ. สุไหโกลก จ. นราธิวาส	นายศักดิ์ จันทร์เดิม 086 292 2609
(7) สถานีควบคุมไฟฟ้ายะลา อ.บันนังสตา จ.ยะลา	นายสรายุทธ ไทยบุรี 086 182 3113
<b>หน่วยจัดการต้นน้ำ</b>	
(1) หน่วยอนุรักษ์และจัดการต้นน้ำคลองอู่ตะเภา บ้านบาโรย หมู่ที่ 11 ต. ปาดังเบซาร์ อ. สะเดา จ. สงขลา	นายพันธ์พงศ์ คงแก้ว 089 466 6989
(2) หน่วยจัดการต้นน้ำคลองบางแก้ว น้ำตกลาดเตย หมู่ที่ 4 ต. คลองใหญ่ อ. ตะโหมด จ. พัทลุง	นายสุเมธ หนูณรงค์ 089 598 6853
(3) หน่วยจัดการต้นน้ำคลองป่าพรุพ้อ บ้านโละหาร หมู่ที่ 7 ต. หุ่นารี่ อ. ปาบอน จ. พัทลุง	นายบำรุง คงสมา 089 197 2455
(4) หน่วยจัดการต้นน้ำคลองเทพา บ้านน้ำเขียว หมู่ที่ 4 ต. เขาแดง อ. สะบ้าย้อย จ. สงขลา	นายชาติชาย จรเสมอ 089 586 3299
(5) หน่วยจัดการต้นน้ำคลองนาทวี บ้านนาปรัง หมู่ที่ 1 ต.คลองขวาง อ.นาทวี จ.สงขลา	นายพิริษฐ์ นราสฤษฏ์กุล 086 696 1994
(6) ศูนย์สาธิต ฯ การใช้หญ้าแฝกด้านป่าไม้ที่ 5 อ. สะเดา จ. สงขลา	นายพันธ์พงศ์ คงแก้ว 089 466 6989
<b>ด้านตรวจสัตว์ป่า</b>	
(1) ด้านตรวจสัตว์ป่าสะเดา อ. สะเดา จ. สงขลา	นายจิระพล อ่ำขำ 081 843 9982

หน่วยงาน / ที่ตั้ง	หัวหน้าหน่วยงาน/ โทรศัพท์
(3) ด้านตรวจสัตว์ป่าป่าดงเบงกาลี อ. สะเดา จ. สงขลา	นายเถลิง ชุนจันทร์ 089 734 2966
(4) ด้านตรวจสัตว์ป่าทำอากาศยานขนาดใหญ่ ทำอากาศยานขนาดใหญ่ อ.หาดใหญ่ จ.สงขลา	นายยุกุทธ นาควิโรจน์ 089 463 9889
(5) ด้านตรวจสัตว์ป่าสงขลา ต.หัวเขา อ.สิงหนคร จ.สงขลา	นายยุกุทธ นาควิโรจน์ 089 463 9889
(6) ด้านตรวจสัตว์ป่าสุโขทัย-ลก ถนนเอเชีย 18 อ.สุโขทัย จ.นราธิวาส	นายปฐม พงศกรเพ็ญฟู 084 747 6739
(7) ด้านตรวจสัตว์ป่าตากใบ 144 ม.3 ต.เจ๊ะเห อ.ตากใบ จ.นราธิวาส	นายประยูร ชลสุวรรณ 081 478 4506
(8) ด้านตรวจสัตว์ป่าเบตง ต.เบตง อ.เบตง จ.ยะลา	นายจักรพงษ์ หนูสง 081 540 6347

\* อยู่ในระหว่างการเตรียมการประกาศเป็นอุทยานแห่งชาติ

### 1.1.3 วิสัยทัศน์ พันธกิจ ประเด็นยุทธศาสตร์ เป้าประสงค์ของสำนักบริหารพื้นที่อนุรักษ์ที่ 6

#### -วิสัยทัศน์

“บริหารจัดการทรัพยากรป่าไม้และสัตว์ป่า โดยการมีส่วนร่วมจากทุกภาคส่วนเพื่อรักษาสมดุลของระบบนิเวศให้ยั่งยืน”

#### -พันธกิจ (Mission)

- (1) อนุรักษ์ คุ้มครอง และฟื้นฟูทรัพยากรป่าไม้และสัตว์ป่า
- (2) ศึกษาวิจัย จัดทำฐานข้อมูลและให้บริการด้านวิชาการ
- (3) มีการจัดการทรัพยากร ป่าไม้และสัตว์ป่า โดย กระบวนการมีส่วนร่วม บนพื้นฐานเทคโนโลยีที่เหมาะสม
- (4) ส่งเสริมการใช้ประโยชน์จากทรัพยากรธรรมชาติอย่างสมดุลและยั่งยืนตามหลักเศรษฐกิจพอเพียง

#### -ประเด็นยุทธศาสตร์

- (1) การอนุรักษ์ คุ้มครอง ฟื้นฟูและบริหารจัดการทรัพยากรป่าไม้และสัตว์ป่าอย่างมีประสิทธิภาพ

(2) สํารวจและจัดทําสถานข้อมูลเพื่อกຸ້ມครองพื้นที่อนุรักษ์ซึ่งมีความสําคัญของระบบนิเวศและความหลากหลายทางชีวภาพ

(3) พัฒนาศักยภาพของชุมชนชาติเพื่อการนันทนาการและการท่องเที่ยวเชิงนิเวศ อย่างยั่งยืน

(4) พัฒนาและถ่ายทอดองค์ความรู้ในการอนุรักษ์ทรัพยากรป่าไม้และสัตว์ป่า

(5) ปรับปรุงเครื่องมือและกลไกการมีส่วนร่วมในการบริหารจัดการทรัพยากรธรรมชาติในพื้นที่อนุรักษ์ให้มีประสิทธิภาพ

### - เป้าประสงค์

(1) พื้นที่ป่าอนุรักษ์ได้รับการบริหารจัดการอย่างมีประสิทธิภาพ

(2) สถานข้อมูลด้านการอนุรักษ์ทรัพยากร ป่าไม้และสัตว์ป่า ได้รับการพัฒนา

(3) ศักยภาพของชุมชนชาติเพื่อการนันทนาการและการท่องเที่ยวเชิงนิเวศได้รับการพัฒนา

(4) องค์ความรู้ในการอนุรักษ์ทรัพยากรป่าไม้และสัตว์ป่าได้รับการพัฒนาและถ่ายทอด

(5) มีเครื่องมือและกลไกการมีส่วนร่วมในการบริหารจัดการพื้นที่ป่าอนุรักษ์อย่างมี

ประสิทธิภาพ

### 1.1.4 อัตรากำลังเจ้าหน้าที่

ตำแหน่ง	จำนวน	เพศ		อายุ			การศึกษา		
		ชาย	หญิง	20-30 ปี	30-50 ปี	50 ปี ขึ้นไป	ต่ำกว่าปริญญาตรี	ปริญญาตรี	สูงกว่าปริญญาตรี
ผู้อำนวยการระดับสูง	1	1	-	-	-	1	-	-	1
นักวิชาการป่าไม้ชำนาญการพิเศษ	6	5	1	-	1	5	-	4	2
นักวิชาการป่าไม้ชำนาญการ	22	19	3	-	19	3	-	15	7
นักวิชาการป่าไม้ปฏิบัติการ	8	6	2	2	6	-	-	8	-
เจ้าพนักงานป่าไม้อาวุโส	15	15	-	-	10	5	1	13	2
เจ้าพนักงานป่าไม้ชำนาญงาน	40	40	-	-	36	4	9	25	6
นักจัดการงานทั่วไปชำนาญการ	1	-	1	-	1	-	-	-	1
เจ้าพนักงานธุรการชำนาญงาน	3	-	3	-	3	-	-	3	-
เจ้าพนักงานธุรการปฏิบัติงาน	3	-	3	-	3	-	-	3	-
นายช่างไฟฟ้าชำนาญงาน	1	1	-	-	1	-	-	1	-
นายช่างสำรวจชำนาญงาน	2	1	1	-	2	-	-	2	-
เจ้าพนักงานการเงินและบัญชีชำนาญงาน	2	-	2	-	2	-	-	2	-
เจ้าพนักงานการเงินและบัญชีปฏิบัติงาน	1	-	1	-	1	-	-	1	-
นักจัดการงานทั่วไปปฏิบัติการ	1	1	-	-	1	-	-	1	-
ข้าราชการ	106	88	18	2	96	18	10	78	19
ลูกจ้างประจำ	244	213	31	1	167	76	239	5	-
พนักงานราชการ	900	679	221	18	732	150	815	85	-
<b>รวม</b>	<b>1,250</b>	<b>980</b>	<b>270</b>	<b>21</b>	<b>995</b>	<b>244</b>	<b>1,064</b>	<b>168</b>	<b>19</b>

## 1.2 ผังความเชื่อมโยง ตั้งแต่เป้าหมายการให้บริการกระทรวง ถึงกิจกรรมของสำนักบริหารพื้นที่อนุรักษ์ที่ 6 ที่รับแผนมา ปีงบประมาณ พ.ศ.2553

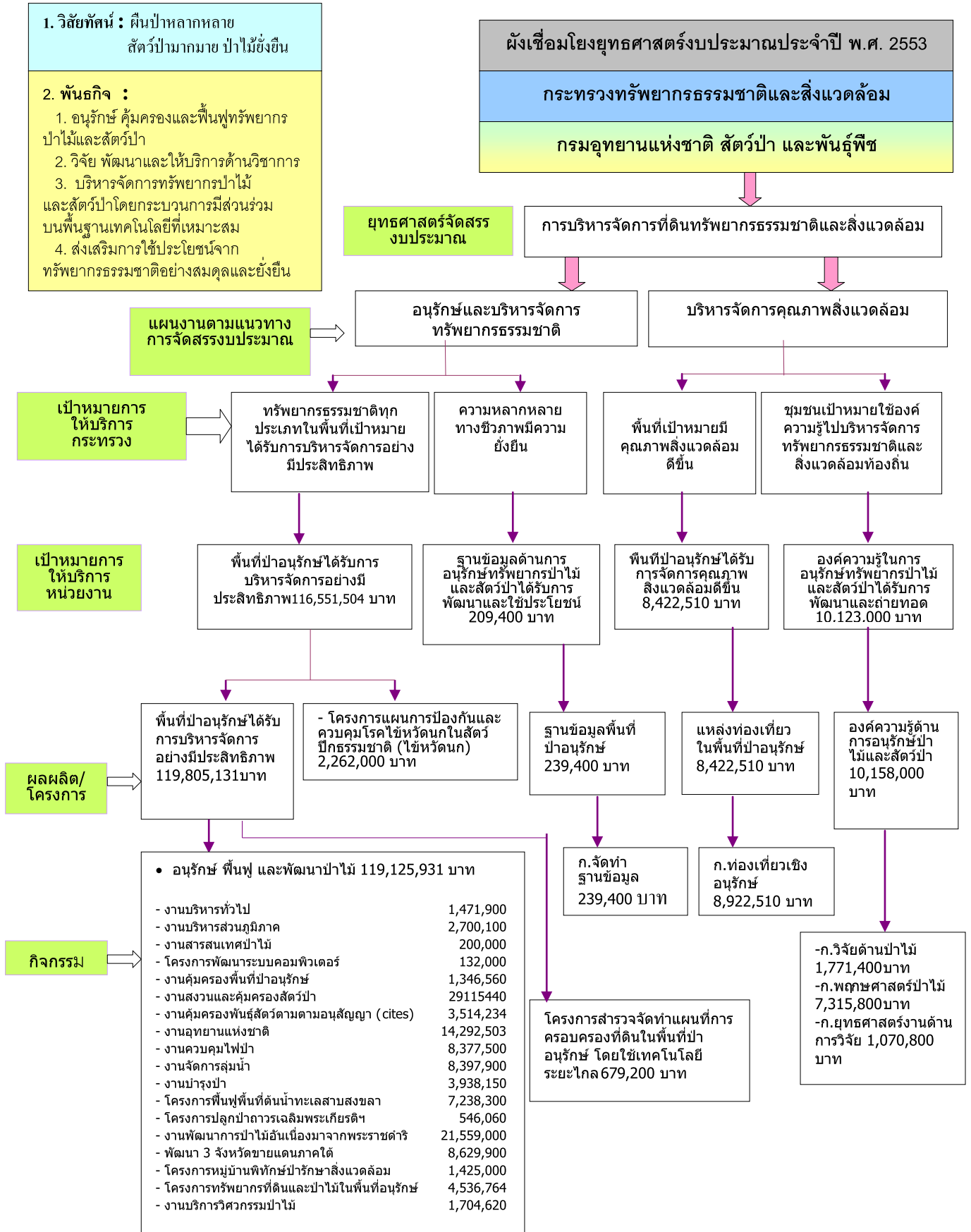

### 1.3 งบประมาณที่ได้รับ ตามแผนงาน ผลผลิต โครงการ/กิจกรรม

แผนงาน ผลผลิต/กิจกรรมงาน/โครงการ	งบประมาณที่ได้รับ (งบปกติจากกรม)	ส่วน/กลุ่ม ที่รับผิดชอบ
<b>1. แผนงานอนุรักษ์และบริหารจัดการทรัพยากรธรรมชาติ</b>		
<b>ผลผลิตที่ 1 : พื้นที่ป่าเพื่อการอนุรักษ์ที่ได้รับการบริหารจัดการ</b>		
1. กิจกรรมอนุรักษ์ฟื้นฟู วิจัย และพัฒนาป่าไม้		
- กิจกรรมงานบริหารทั่วไป	118,479,851	ส่วนอำนวยการ,กลุ่มงานกฎหมาย
- กิจกรรมงานสารสนเทศป่าไม้	200,000	กลุ่มงานวิชาการ
- กิจกรรมงานควบคุมไฟป่า	8,377,500	ส่วนควบคุมและปฏิบัติการไฟป่า
- กิจกรรมงานบริหารส่วนภูมิภาค	2,700,100	ส่วนอำนวยการ,ฝ่ายบริหารทั่วไป
- กิจกรรมงานจัดการลุ่มน้ำ	8,397,900	ส่วนจัดการต้นน้ำ
- กิจกรรมงานสงวนและคุ้มครองสัตว์ป่า	29,115,440	ส่วนอนุรักษ์สัตว์ป่า
- กิจกรรมงานอุทยานแห่งชาติ	14,292,503	ส่วนอุทยานแห่งชาติ
- กิจกรรมงานบำรุงป่า	3,938,150	ส่วนฟื้นฟูและพัฒนาพื้นที่อนุรักษ์
- กิจกรรมงานคุ้มครองพันธุ์สัตว์ป่าตามอนุสัญญา	3,514,234	ด้านตรวจสัตว์ป่า
CITES		
- กิจกรรมงานบริการวิศวกรรมป่าไม้	1,704,620	ศูนย์วิศวกรรมที่2/6 (พัทลุง)
- กิจกรรมงานพัฒนาการอันเนื่องมาจากพระราชดำริ	21,559,000	กลุ่มประสานงานโครงการพระราชดำริ
- กิจกรรมโครงการพัฒนาระบบคอมพิวเตอร์	132,000	ส่วนอำนวยการ,กลุ่มงานวิชาการ
- กิจกรรมโครงการทรัพยากรที่ดินและป่าไม้ฯ	4,536,764	ส่วนฟื้นฟูและพัฒนาพื้นที่อนุรักษ์
- กิจกรรมโครงการหมู่บ้านพิทักษ์ป่ารักษาสิ่งแวดล้อม	1,425,000	กลุ่มประสานงานโครงการพระราชดำริ
- กิจกรรมโครงการปลูกป่าเฉลิมพระเกียรติ	546,060	ส่วนฟื้นฟูและพัฒนาพื้นที่อนุรักษ์
- กิจกรรมงานคุ้มครองพื้นที่ป่าอนุรักษ์	1,346,560	ส่วนอนุรักษ์และป้องกันทรัพยากร
- กิจกรรมโครงการฟื้นฟูพื้นที่ต้นน้ำทะเลสาบสงขลา	7,238,300	ส่วนจัดการต้นน้ำ
- กิจกรรมงานพัฒนา 3 จังหวัดชายแดนภาคใต้	8,629,900	กลุ่มประสานงานโครงการพระราชดำริ
- กิจกรรมโครงการสำรวจจัดทำแผนที่การครอบครองที่ดินในพื้นที่ป่าอนุรักษ์โดยใช้เทคโนโลยีสำรวจจากระยะไกล	679,200	ส่วนฟื้นฟูและพัฒนาพื้นที่อนุรักษ์

แผนงาน ผลผลิต/กิจกรรมงาน/โครงการ	งบประมาณที่ได้รับ (งบปกติจากกรม)	ส่วน/กลุ่ม ที่รับผิดชอบ
โครงการที่ 1 โครงการแผนการป้องกันและควบคุมโรคในสัตว์ปีกธรรมชาติ (โรคไข้หวัดนก)	2,262,000	ส่วนอนุรักษ์สัตว์ป่า
<b>ผลผลิตที่ 2 ฐานข้อมูลพื้นที่ป่าอนุรักษ์</b>		
- กิจกรรมงานจัดทำฐานข้อมูล	239,400	กลุ่มงานวิชาการ
<b>แผนงานบริหารจัดการคุณภาพสิ่งแวดล้อม</b>		
<b>ผลผลิตที่ 1 แหล่งท่องเที่ยวในพื้นที่ป่าอนุรักษ์</b>		
- กิจกรรมงานท่องเที่ยวเชิงอนุรักษ์	8,922,510	ส่วนอุทยานแห่งชาติ
<b>ผลผลิตที่ 2 องค์ความรู้ด้านการอนุรักษ์ป่าไม้และสัตว์ป่า</b>		
- กิจกรรมงานวิจัยด้านป่าไม้	1,771,400	กลุ่มงานวิชาการ
- กิจกรรมงานพฤกษศาสตร์ป่าไม้	7,315,800	กลุ่มงานวิชาการ
- กิจกรรมงานยุทธศาสตร์ด้านการวิจัย	1,070,800	กลุ่มงานวิชาการ
<b>รวม</b>	<b>258,394,992</b>	

แผนงาน ผลผลิต/กิจกรรมงาน/โครงการ	งบประมาณที่ได้รับ (งบกลางจากกรม)	ส่วน/กลุ่ม ที่รับผิดชอบ
โครงการพัฒนาและรณรงค์การใช้หญ้าแฝกอันเนื่องมาจากพระราชดำริ รายการค่าใช้จ่ายตามโครงการอันเนื่องมาจากพระราชดำริ	495,000	-ศูนย์สาธิตการพัฒนาและรณรงค์การใช้หญ้าแฝกด้านป่าไม้ที่ 5 -สถานีวิจัยต้นน้ำทะเลสาบสงขลา

แผนงาน ผลผลิต/กิจกรรมงาน/โครงการ	งบประมาณที่ได้รับ (เงินนอกงบประมาณ) เช่น เงินรายได้	ส่วน/กลุ่ม ที่รับผิดชอบ
เงินฝากเงินรายได้ของสำนักบริหารจัดการในพื้นที่ป่า (10902)	4,665,800	ส่วนอุทยานแห่งชาติ
เงินฝากสำนักบริหารพื้นที่อนุรักษ์ (10927)	215,000	ส่วนอนุรักษ์สัตว์ป่า



โครงการภายใต้แผนปฏิบัติการไทยเข้มแข็ง 2555 ประจำปีงบประมาณ 2553

แผนงาน ผลผลิต/กิจกรรมงาน/โครงการ	งบประมาณที่ได้รับ (งบปกติจากกรม)	ส่วน/กลุ่ม ที่รับผิดชอบ
<b>แผนงานพัฒนาพื้นฐานด้านทรัพยากรธรรมชาติและสิ่งแวดล้อม สาขาการท่องเที่ยว</b>		
1.โครงการพัฒนาสวนพฤกษศาสตร์และสวนรุกขชาติ เพื่อเพิ่ม ศักยภาพการท่องเที่ยวทางธรรมชาติในพื้นที่ อนุรักษ์	10,532,400	สวนพฤกษศาสตร์วรรณคดีภาคใต้
<b>แผนงานปรับปรุงและพัฒนาบริการสาธารณะขั้นพื้นฐานที่ทันสมัยและจำเป็นต่อการเพิ่มความสามารถในการ แข่งขันและยกระดับคุณภาพชีวิตของประชาชน สาขาสิ่งแวดล้อม</b>		
1.โครงการระชาป้องกันภัยดับไฟฟ้า	7,268,500	ส่วนควบคุมและปฏิบัติการไฟฟ้า
<b>แผนงานเพิ่มรายได้จากการท่องเที่ยว สาขาพัฒนาการท่องเที่ยว</b>		
1.โครงการพัฒนาและปรับปรุงแหล่งท่องเที่ยวในพื้นที่ อนุรักษ์เขตรักษาพันธุ์สัตว์ป่าเขาบรรทัด จ.พัทลุง	6,000,000	เขตรักษาพันธุ์สัตว์ป่าเขาบรรทัด
2.โครงการพัฒนาและเพิ่มประสิทธิภาพงานด้านการ อนุรักษ์สัตว์ป่า	23,259,759	ส่วนอนุรักษ์สัตว์ป่า
3.โครงการพัฒนาศักยภาพแหล่งท่องเที่ยวในพื้นที่ โครงการอันเนื่องมาจากพระราชดำริ	9,940,000	กลุ่มประสานงานโครงการพระราชดำริ
4.โครงการเพิ่มประสิทธิภาพหน่วยงานในการป้องกัน รักษาป่าและสภาพป่า	8,622,240	ส่วนอนุรักษ์และป้องกันทรัพยากร, ด้านตรวจสัตว์ป่า และงานไฟฟ้า และการสื่อสาร
<b>รวม</b>	<b>65,622,899</b>	

2.1 ผลสัมฤทธิ์ของการปฏิบัติราชการตามคำรับรองการปฏิบัติราชการปีงบประมาณ 2553 ของสำนักบริหารพื้นที่อนุรักษ์ที่ 6

สำนักบริหารพื้นที่อนุรักษ์ที่ 6 มีผลจากการปฏิบัติงานตามคำรับรองการปฏิบัติราชการประจำปีงบประมาณ 2553 ดังปรากฏตามตาราง ดังนี้

ตัวชี้วัดผลการปฏิบัติราชการ	หน่วยวัด	น้ำหนัก (ร้อยละ)	เกณฑ์การให้คะแนน					ผลการดำเนินงาน		
			1	2	3	4	5	ผลการดำเนินงาน	ค่าคะแนนที่ได้	ค่าคะแนนถ่วงน้ำหนัก
<b>มิติที่ 1 มิติด้านประสิทธิผล (น้ำหนัก : ร้อยละ 50)</b>										
1.1.1 สัดส่วนของพื้นที่ป่าไม้ที่ถูกบุกรุกทำลายเปรียบเทียบกับพื้นที่ป่าปลูก	ระดับ	0	1	2	3	4	5	N/A		นำน้ำหนักไปรวมกับตัวชี้วัดที่ 3.1.1, 3.1.2, 3.1.3, 3.1.4 และ 3.2.1 ตัวละ 3
1.2.1 ร้อยละเฉลี่ยถ่วงน้ำหนักของระดับความสำเร็จตามเป้าหมายของโครงการภายใต้แผนปฏิบัติการไทยเข้มแข็ง	ร้อยละ	10	60	70	80	90	100	100	5	0.5
2.1 ระดับความสำเร็จของจำนวนพื้นที่ป่าไม้ที่ได้รับการดูแลป้องกันไม่ถูกบุกรุกทำลายเปรียบเทียบกับพื้นที่เป้าหมาย	ระดับ	10	1	2	3	4	5	ระดับ 1	1	0.1
3.1.1 ระดับความสำเร็จของการจัดทำและพัฒนฐานข้อมูลรวมถึงการพัฒนาภูมิสารสนเทศแห่งชาติ เพื่อการบริหารจัดการทรัพยากรป่าไม้ในพื้นที่ป่าอนุรักษ์	ระดับ	6	1	2	3	4	5	ระดับ 5	5	0.3
3.1.2 ระดับความสำเร็จของการดำเนินการป้องกัน และควบคุมการแพร่ระบาดของโรคในสัตว์ปีกธรรมชาติ (โรคไข้หวัดนก)	ระดับ	5	1	2	3	4	5	ระดับ 5	5	0.25

ตัวชี้วัดผลการปฏิบัติราชการ	หน่วย วัด	น้ำหนัก (ร้อยละ)	เกณฑ์การให้คะแนน					ผลการดำเนินงาน		
			1	2	3	4	5	ผลการ ดำเนินงาน	ค่า คะแนน ที่ได้	ค่าคะแนน ถ่วงน้ำหนัก
3.1.3 ระดับความสำเร็จของการบริหารจัดการองค์ความรู้ด้านการอนุรักษ์ทรัพยากรป่าไม้และสัตว์ป่าด้านต่างๆ	ระดับ	5	1	2	3	4	5	ระดับ 5	5	0.25
3.1.4 ระดับความสำเร็จของการส่งเสริมพัฒนา และการให้บริการกิจกรรมการท่องเที่ยวเชิงอนุรักษ์ในแหล่งท่องเที่ยวเชิงอนุรักษ์	ระดับ	6	1	2	3	4	5	ระดับ 4	4	0.24
3.2.1 จำนวนพื้นที่ป่าอนุรักษ์ที่ได้รับการบริหารจัดการพื้นที่ป่า (3,743,991ไร่)	ร้อยละ	8	80	85	90	95	100	99.96	5	0.4
<b>มิติที่ 2 มิติด้านคุณภาพการให้บริการ (น้ำหนัก : ร้อยละ 20)</b>										
4 ร้อยละของระดับความพึงพอใจของผู้รับบริการ	ร้อยละ	7	65	70	75	80	85	77.02	3	0.21
6 ระดับความสำเร็จของการดำเนินการตามมาตรการป้องกันและปราบปรามการทุจริต	ระดับ	7	1	2	3	4	5	ระดับ 5	5	0.35
7 ระดับความสำเร็จในการดำเนินการเกี่ยวกับเรื่องร้องเรียนจนได้ข้อยุติ	ร้อยละ	6	74	77	80	83	86	86.96	5	0.3
<b>มิติที่ 3 มิติด้านประสิทธิภาพของการปฏิบัติราชการ (น้ำหนัก : ร้อยละ 10)</b>										
8 ระดับความสำเร็จของร้อยละเฉลี่ยถ่วงน้ำหนักในการรักษามาตรฐานระยะเวลาการให้บริการ	ระดับ	3	1	2	3	4	5	ระดับ 5	5	0.15
9.1 ร้อยละของการเบิกจ่ายเงินงบประมาณรายจ่ายลงทุน	ร้อยละ	1	69	72	75	78	81	99.93	5	0.05

ตัวชี้วัดผลการปฏิบัติราชการ	หน่วย วัด	น้ำหนัก (ร้อยละ)	เกณฑ์การให้คะแนน					ผลการดำเนินงาน		
			1	2	3	4	5	ผลการ ดำเนินงาน	ค่า คะแนน ที่ได้	ค่าคะแนน ถ่วงน้ำหนัก
9.2 ร้อยละของการเบิกจ่ายเงิน งบประมาณรายจ่ายภาพรวม	ร้อยละ	1	92	93	94	95	96	99.99	5	0.05
9.3 ร้อยละของการเบิกจ่ายเงินโครงการ ลงทุนภายใต้แผนปฏิบัติการไทย เข้มแข็ง 2555	ร้อยละ	1	80	90	100 ภายใน ก.ย. 53	-	100 ก่อน ก.ย. 53	99.92	3	0.03
10 ระดับความสำเร็จของการจัดทำ ต้นทุนต่อหน่วยผลผลิต	ระดับ	1	1	2	3	4	5	ระดับ 5	5	0.05
11 ระดับความสำเร็จของการ ดำเนินการตามมาตรการประหยัด พลังงาน	ระดับ	1	1	2	3	4	5	ระดับ 5	5	0.05
12 ระดับความสำเร็จของการควบคุม ภายใน	ระดับ	1	1	2	3	4	5	ระดับ 5	5	0.05
13 ระดับความสำเร็จของการตรวจสอบ ภายใน	ระดับ	1	1	2	3	4	5	ระดับ 5	5	0.05
<b>มิติที่ 4 มิติด้านการพัฒนาองค์กร (น้ำหนัก : ร้อยละ 20)</b>										
15.1.2.1 ร้อยละความพึงพอใจของ บุคลากรที่มีต่อโครงการสร้างความ ผาสุกในการปฏิบัติงานของบุคลากรทุก ระดับ	ร้อยละ	5	60	65	70	75	80	82.5	5	0.25
15.1.2.2 ร้อยละความสำเร็จของการ ดำเนินงานตามมาตรฐานระยะเวลาที่ กำหนดในคู่มือของกระบวนการสร้าง คุณค่า 1 กระบวนงาน	ร้อยละ	5	60	65	70	75	80	100	5	0.25

ตัวชี้วัดผลการปฏิบัติราชการ	หน่วย วัด	น้ำหนัก (ร้อยละ)	เกณฑ์การให้คะแนน					ผลการดำเนินงาน		
			1	2	3	4	5	ผลการ ดำเนินงาน	ค่า คะแนน ที่ได้	ค่าคะแนน ถ่วงน้ำหนัก
15.1.2.3 ร้อยละของบุคลากรที่รับรู้และเข้าใจแผนรองรับสถานการณ์ฉุกเฉิน/ภัยพิบัติ จำนวน 1 แผน	ร้อยละ	5	60	65	70	75	80	83	5	0.25
15.3.1 ระดับความสำเร็จของการจัดทำลักษณะสำคัญของคึกกร ปีงบประมาณ 2553	ระดับ	5	1	2	3	4	5	ระดับ 5	5	0.25
<b>น้ำหนัก</b>		<b>100</b>						<b>ค่าคะแนนที่ได้</b>		<b>4.38</b>

2.2 ผลการปฏิบัติราชการภายใต้แผนปฏิบัติราชการประจำปีงบประมาณ 2553  
ของสำนักบริหารพื้นที่อนุรักษ์ที่ 6

กิจกรรมหลัก/กิจกรรมที่ปฏิบัติ	หน่วยนับ	แผน	ผล	ร้อยละ
<b>1. แผนงานอนุรักษ์และบริหารจัดการทรัพยากรธรรมชาติ</b>				
<b>ผลผลิตที่ 1 : พื้นที่ป่าเพื่อการอนุรักษ์ได้รับการบริหารจัดการ</b>				
<b>กิจกรรมอนุรักษ์ ป่าฟู วิจัย และพัฒนาป่าไม้</b>				
<b>1. กิจกรรมงานบริหารทั่วไป</b>				
- อำนวยการ สบอ.6 (สงขลา)	แห่ง/ร้อยละ	1/100	100	100
- อำนวยการ สบอ.6 (สาขาปัตตานี)	แห่ง/ร้อยละ	1/100	100	100
<b>2. กิจกรรมงานสารสนเทศป่าไม้</b>				
- จัดทำสื่อประชาสัมพันธ์	ครั้ง	15	15	100
- ประชาสัมพันธ์และเผยแพร่	ครั้ง	4	4	100
- ประชาสัมพันธ์งานวันสำคัญ	ครั้ง	2	2	100
<b>3. กิจกรรมงานควบคุมไฟป่า</b>				
<b>สบอ.6 (สงขลา)</b>				
<b>1. การประชาสัมพันธ์ป้องกันไฟป่า</b>				
- ประชาสัมพันธ์เคลื่อนที่	ครั้ง	54	54	100
- ประชาสัมพันธ์ผ่านสื่อมวลชน	ครั้ง	4	4	100
- ป้ายประชาสัมพันธ์	ป้าย	162	162	100
- สิ่งตีพิมพ์	แผ่น	1,600	1,600	100
<b>2. ส่งเสริมเผยแพร่</b>				
- เอกสารเผยแพร่	เล่ม	800	800	100
- นิทรรศการ	ครั้ง	4	4	100
<b>3. การศึกษา</b>				
<b>4. กิจกรรมวันรณรงค์ปลอดควันพิษจากไฟป่า</b>				
24 ก.พ.				
<b>5. การปฏิบัติงานดับไฟป่า</b>				
- สำรวจพื้นที่ปฏิบัติงาน	ไร่	250,000	250,000	100
- เตรียมอุปกรณ์และเครื่องมือดับไฟป่า	ชุด	4	4	100
- การจัดการเชื้อเพลิง	ไร่	10,400	10,400	100
- ตรวจหาไฟและตรวจปราบปรามการลักลอบ	ไร่	250,000	250,000	100
<b>6. สรุปและประเมินผลการปฏิบัติงาน</b>				
	โครงการ	2	2	100

กิจกรรมหลัก/กิจกรรมที่ปฏิบัติ	หน่วยนับ	แผน	ผล	ร้อยละ
<b>สบอ.6 (สาขาปัตตานี)</b>				
1. การประชาสัมพันธ์ป้องกันไฟฟ้า				
- ประชาสัมพันธ์เคลื่อนที่	ครั้ง	147	147	100
- ประชาสัมพันธ์ผ่านสื่อมวลชน	ครั้ง	97	97	100
- ป้ายประชาสัมพันธ์	ป้าย	251	251	100
- สิ่งตีพิมพ์	แผ่น	10,800	10,800	100
2. ส่งเสริมเผยแพร่				
- เอกสารเผยแพร่	เล่ม	4,400	4,400	100
- นิทรรศการ	ครั้ง	37	37	100
3. การศึกษา	ครั้ง	62	62	100
4. กิจกรรมวันรณรงค์ให้ปลอดภัยวันพิษจากไฟฟ้า 24 ก.พ.	ครั้ง	4	4	100
5. การปฏิบัติการดับไฟฟ้า				
- สนับสนุนการปฏิบัติงานควบคุมไฟฟ้าแก่ หน่วยงานควบคุมไฟฟ้าในสังกัด	หน่วยงาน/	4	4	100
- สำรวจพื้นที่ปฏิบัติงาน	ร้อยละ	437,500	437,500	100
- จัดการเชื้อเพลิง	ไร่/ร้อยละ	12,500	12,500	100
- ตรวจหาไฟ	ไร่/ร้อยละ	187,500	187,500	100
6. ติดตามการปฏิบัติงานควบคุมไฟฟ้าของ หน่วยงานในสังกัด	หน่วยงาน/ ร้อยละ	4	4	100
7. ประสานงานและแนะนำการปฏิบัติงานแก่ หน่วยงานควบคุมไฟฟ้า	ครั้ง/ร้อยละ	8	8	100
8. สนับสนุนการบรรเทาภัยธรรมชาติในพื้นที่ สำนักฯ	สำนัก	2	2	100
9. ประสานงานกับองค์กรปกครองส่วนท้องถิ่นใน พื้นที่ สบอ.	ครั้ง	20	20	100
10. ศึกษาและวิจัยด้านการควบคุมไฟฟ้า				
- การศึกษาลักษณะเชื้อเพลิง	โครงการ	1	1	100
- การศึกษาพฤติกรรมของไฟฟ้า	โครงการ	1	1	100

กิจกรรมหลัก/กิจกรรมที่ปฏิบัติ	หน่วยนับ	แผน	ผล	ร้อยละ
<b>4. กิจกรรมงานบริหารส่วนภูมิภาค</b>				
- อำนวยการ สบอ.6 (สงขลา)	แห่ง/ร้อยละ	1/100	100	100
- อำนวยการ สบอ.6 (สาขาปัตตานี)	แห่ง/ร้อยละ	1/100	100	100
<b>5. กิจกรรมงานจัดการลุ่มน้ำ</b>				
บริหารงานและอำนวยการ				
- จัดฝึกอบรม	ครั้ง	4	4	100
- สร้างจิตสำนึกชุมชนในพื้นที่	หมู่บ้าน	8	8	100
- อำนวยการ	หน่วยงาน	7	7	100
- บำรุงสวนป่าหวาย 2-6 ปี	ไร่	100	100	100
- บำรุงรักษาสวนเดิม 2-6 ปี	ไร่	1,900	1,900	100
- บำรุงรักษาสวนเดิม อายุ 7-10 ปี	ไร่	200	200	100
- ปรับปรุงระบบนิเวศต้นน้ำ ปีที่ 2-6	ไร่	1,600	1,600	100
- ปรับปรุงระบบนิเวศต้นน้ำ ปีที่ 7-10	ไร่	2,860	2,860	100
- แนวกันไฟ	กิโลเมตร	200	200	100
- ส่งเสริมและพัฒนาการมีส่วนร่วมของชุมชนในพื้นที่ป่าอนุรักษ์	หมู่บ้าน	2	2	100
<b>6. กิจกรรมงานสงวนและคุ้มครองสัตว์ป่า</b>				
<b>สบอ.6 (สงขลา)</b>				
อำนวยการ	ร้อยละ/แห่ง	1/100	100	100
- ตรวจสอบ อนุญาตและติดเครื่องหมายประจำตัวสัตว์ป่าที่ได้รับแจ้งการครอบครองไม่น้อยกว่า	ราย/ร้อยละ	280	280	100
- บริหารจัดการสัตว์ป่าและถิ่นที่อยู่อาศัยของสัตว์ป่าในพื้นที่รับผิดชอบ 2,011,809 ไร่	ร้อยละ	100	100	100
- บริหารเขตรักษาพันธุ์สัตว์ป่า 2 แห่ง	ร้อยละ	100	100	100
- บริหารเขตห้ามล่าสัตว์ป่า 6 แห่ง	ร้อยละ	100	100	100
- บริหารหน่วยพิทักษ์ป่า 35 แห่ง	ร้อยละ	100	100	100
- บริหารหน่วยพิทักษ์ป่าชั่วคราว 4 แห่ง	ร้อยละ	100	100	100
- ส่งเสริมและเผยแพร่การอนุรักษ์สัตว์ป่า 3 แห่ง	ร้อยละ	100	100	100
- เพาะเลี้ยงและขยายพันธุ์สัตว์ป่า 2 แห่ง	ร้อยละ	100	100	100



กิจกรรมหลัก/กิจกรรมที่ปฏิบัติ	หน่วยนับ	แผน	ผล	ร้อยละ
<b>สบอ.6 (สาขาปศุสัตว์)</b>				
- อำนวยการ	แห่ง/ร้อยละ	1/100	1/100	100
- บริหารจัดการสัตว์ป่าและถิ่นที่อยู่อาศัยของสัตว์ป่า	แห่ง	2	2	100
- ป้องกันดูแลรักษาพื้นที่ป่าไม้	ไร่	514,685	514,685	100
- บริหารจัดการเขตรักษาพันธุ์สัตว์ป่า	แห่ง	2	2	100
- หน่วยพิทักษ์ป่า	แห่ง	14	14	100
- สำรวจและควบคุมพื้นที่	หน่วย	2	2	100
- เพาะเลี้ยงและขยายพันธุ์สัตว์ป่า	แห่ง	1	1	100
- พัฒนาการจัดการเขตรักษาพันธุ์สัตว์ป่า	แห่ง	2	2	100
<b>7. กิจกรรมงานอุทยานแห่งชาติ</b>				
<b>สบอ.6 (สงขลา)</b>				
- อำนวยการ	ร้อยละ	1/100	100	100
- จัดการพื้นที่และทรัพยากรธรรมชาติในพื้นที่อุทยานแห่งชาติ และวนอุทยาน รวม 704,761 ไร่	แห่ง/ร้อยละ	5	5	100
- สำรวจและเตรียมความพร้อมการจัดการอุทยานแห่งชาติ รวม 134,599 ไร่	แห่ง/ร้อยละ	1/100	100	100
- สนับสนุนและส่งเสริมงานด้านวิชาการสำหรับการจัดการอุทยานแห่งชาติ	แห่ง/ร้อยละ	3	3	100
<b>สบอ.6 (สาขาปศุสัตว์)</b>				
- อำนวยการ	แห่ง	6	6	100
- จัดการพื้นที่และทรัพยากรธรรมชาติในพื้นที่อุทยานแห่งชาติและวนอุทยาน	แห่ง	5	5	100
- ป้องกันและปราบปรามการลักลอบทำลายทรัพยากรธรรมชาติในเขตอุทยานแห่งชาติ	แห่ง	5	5	100
- ส่งเสริมสนับสนุนการศึกษาวิจัย	แห่ง	5	5	100
- ส่งเสริมสนับสนุนการนันทนาการและสื่อความหมายธรรมชาติ	แห่ง	5	5	100

กิจกรรมหลัก/กิจกรรมที่ปฏิบัติ	หน่วยนับ	แผน	ผล	ร้อยละ
<b>8. กิจกรรมงานบำรุงป่า</b>				
<b>สบอ.6 (สงขลา)</b>				
- อำนวยการ	แห่ง	3	3	100
- บำรุงรักษาสวนป่าหวายอายุ 2-6 ปี	ไร่	700	700	100
- บำรุงรักษาสวนเดิมาอายุ 2-6 ปี	ไร่	950	950	100
- บำรุงป่า 3 อย่างประโยชน์ 4 อย่าง อายุ 2-6 ปี	ไร่	800	800	100
- บำรุงรักษาสวนเดิมาอายุ 7-10 ปี	ไร่	672	672	100
- จัดทำแนวกันไฟ	กม.	20	20	100
- โครงการฟื้นฟูป่าเนื่องในวันต้นไม้ประจำปี	โครงการ	1	1	100
ของชาติ พ.ศ.2553				
- จัดหากล้าไม้	กล้า	20,000	20,000	100
- จัดหากล้าไม้ใหญ่	กล้า	100,000	100,000	100
<b>สบอ.6 (สาขาปัตตานี)</b>				
- บำรุงรักษาสวนเดิมา อายุ 7-10 ปี	ไร่	400	400	100
- แนวกันไฟ	กิโลเมตร	4	4	100
- อำนวยการ	แห่ง/ร้อยละ	1/100	1/100	100
- จัดหากล้าไม้	กล้า	20,000	20,000	100
<b>9. กิจกรรมงานคุ้มครองพันธุ์สัตว์ป่าตามอนุสัญญา CITES</b>				
- บริหารสำนักงานด่านฯ 7 แห่ง	ร้อยละ	100	100	100
- ควบคุมการนำเข้า – ส่งออก หรือนำส่งต่อ	ร้อยละ	100	100	100
เพื่อการค้าซึ่งสัตว์ป่าตามอนุสัญญา CITES และ				
ตาม พ.ร.บ. สงวนและคุ้มครองสัตว์ป่า พ.ศ. 2535				
จำนวน 7 แห่ง				
- ตรวจสอบ จำแนก ชนิดพันธุ์สัตว์ป่าซากของ	ร้อยละ	100	100	100
สัตว์ป่าและผลิตภัณฑ์เพื่อการส่งออก-นำเข้า หรือ				
นำส่งต่อ 7 แห่ง				
- ตรวจสอบและควบคุมการเพาะเลี้ยงสัตว์ป่า	ร้อยละ	100	100	100
และสวนสัตว์สาธารณะในส่วนที่เกี่ยวข้องกับ				
อนุสัญญา CITES และตรวจปราบปรามการ				
ลักลอบค้าสัตว์ป่าระหว่างประเทศ 7 แห่ง				

กิจกรรมหลัก/กิจกรรมที่ปฏิบัติ	หน่วยนับ	แผน	ผล	ร้อยละ
<b>10. กิจกรรมโครงการฟื้นฟูพื้นที่ต้นน้ำทะเลสาบสงขลา</b>				
- อำนวยการ	หน่วยงาน	4	4	100
- บำรุงฟื้นฟูแปลงปลูกป่าพรุ ปีที่ 2-6	ไร่	184	184	100
- ปรับปรุงระบบนิเวศน์ต้นน้ำ ปีที่ 2-6	ไร่	8,000	8,000	100
- ปรับปรุงระบบนิเวศน์ต้นน้ำ ปีที่ 7-10	ไร่	4,500	4,500	100
- แนวกันไฟ	กิโลเมตร	140	140	100
<b>11. กิจกรรมงานพัฒนาการอันเนื่องมาจากพระราชดำริ</b>				
- งานส่งเสริมประชาสัมพันธ์	งาน	5	5	} 99.98
- งานสาธิตและถ่ายทอดเทคโนโลยี	งาน	7	7	
- งานสำรวจและรวบรวมพันธุ์ไม้	งาน	5	5	
- งานเตรียมการรับเสด็จฯ	งาน	1	1	
- งานพัฒนาพื้นที่ให้เป็นแหล่งนันทนาการ	งาน	6	6	
- งานทางเดินศึกษาธรรมชาติและงานสวนธรรมชาติ	งาน	9	9	
- งานประสานงานประชุมคณะทำงาน	งาน	1	1	
- งานอำนวยการบริหารโครงการและติดตามงาน	งาน	12	12	
- สำรวจและวิจัยด้านป่าไม้และอื่น	เรื่อง	23	23	
- บำรุงรักษาสวนเดิม อายุ 2-6 ปี	ไร่	100	100	100
- บำรุงสวนป่าหวาย อายุ 2-6 ปี	ไร่	200	200	100
- บำรุงป่าพรุ ปีที่ 2-6	ไร่	950	950	100
<b>12. กิจกรรมโครงการทรัพยากรที่ดินและป่าไม้ในพื้นที่ป่าอนุรักษ์</b>				
<b>สบอ.6 (สงขลา)</b>				
- อำนวยการสำนักงาน	ร้อยละ	1/100	1/100	100
- รั้งวัดแปลงที่ดิน	ราย	640	640	100
- ตรวจสอบพิสูจน์สิทธิ์	แปลง	640	640	100
- จัดทำแนวเขตควบคุมพื้นที่	กม.	140	140	100
- ประชาสัมพันธ์โครงการ	แห่ง	10	10	100
<b>สบอ.6 (สาขาปัตตานี)</b>				
- อำนวยการ	งาน	1	1	100
- การตรวจสอบพิสูจน์สิทธิ์	แปลง	3,968	3,968	100
- รั้งวัดแปลงที่ดิน	ราย	2,817	2,817	100

กิจกรรมหลัก/กิจกรรมที่ปฏิบัติ	หน่วยนับ	แผน	ผล	ร้อยละ
13. กิจกรรมงานบริการวิศวกรรมป่าไม้	กม.	5	5	100
<b>14. กิจกรรมโครงการพัฒนาระบบคอมพิวเตอร์</b>				
สบอ.6 (สงขลา)	แห่ง/ร้อยละ	1/100	1/100	100
สบอ.6 (สาขาปัตตานี)	แห่ง/ร้อยละ	1/100	1/100	100
<b>15. กิจกรรมโครงการหมู่บ้านพิทักษ์ป่ารักษาสิ่งแวดล้อม</b>				
- งานอำนวยการและบริหารโครงการ	หน่วย	1	1	} 99.86
- การพัฒนาและเสริมสร้างความเข้มแข็งขอ กลุ่มอาชีพด้านป่าไม้ที่ดำเนินการมาแล้ว	หมู่บ้าน	7	7	
- การสำรวจความต้องการและประเมินศักยภาพ การพัฒนาอาชีพด้านป่าไม้	หมู่บ้าน	10	10	
- การส่งเสริม พัฒนาและสนับสนุนการจัดตั้งกลุ่ม อาชีพด้านป่าไม้	กลุ่ม/หมู่บ้าน	10	10	
- การจัดตั้งศูนย์ประสานงานการพัฒนาชุมชนเพื่อ การอนุรักษ์และใช้ประโยชน์ทรัพยากรป่าไม้อย่าง ยั่งยืน	ศูนย์	1	1	
- การประเมินผล (แบบมีส่วนร่วม) การพัฒนาอาชีพ และเสริมสร้างกระบวนการถ่ายทอดความรู้สู่ชุมชน ท้องถิ่น	เรื่อง	1	1	
<b>16. กิจกรรมโครงการปลูกป่าถาวรเฉลิมพระเกียรติฯ</b>				
<b>สบอ.6 (สงขลา)</b>				
- อำนวยการ	แห่ง/ร้อยละ	1/100	1/100	100
- บำรุงป่าเทิดพระเกียรติ 4-6 ปี	ไร่	34	34	100
<b>สบอ. 6 (สาขาปัตตานี)</b>				
- อำนวยการ สบอ.6	แห่ง/ร้อยละ	1/100	1/100	100
- บำรุงป่าเสริมตามธรรมชาติ อายุ 7-10 ปี	ไร่	1,000	1,000	100
<b>17. กิจกรรมงานพัฒนา 3 จังหวัดชายแดนภาคใต้</b>				
- งานสำรวจและรวบรวมพันธุ์ไม้	แห่ง	3	3	} 99.98
- งานพัฒนาพื้นที่ให้เป็นแหล่งนันทนาการ	งาน	6	6	
- งานพัฒนาคุณภาพชีวิต	งาน	1	1	
- อำนวยการบริหารโครงการและติดตามงาน	งาน	5	5	

กิจกรรมหลัก/กิจกรรมที่ปฏิบัติ	หน่วยนับ	แผน	ผล	ร้อยละ
<b>18. กิจกรรมงานคุ้มครองพื้นที่ป่าอนุรักษ์</b>				
<b>สบอ.6 (สงขลา)</b>				
- อำนวยการ	แห่ง/ร้อยละ	1/100	1/100	100
- สายตรวจปราบปรามฯ	สาย	2	2	100
- ดำเนินการตรวจลาดตระเวนป้องกันและ ปราบปรามการบุกรุกทำลายป่าพื้นที่เป้าหมาย	วัน	300	300	100
- ประชาสัมพันธ์รณรงค์ป้องกันรักษาป่า	วัน	300	300	100
- ตรวจสอบป้องกันและปราบปรามการ กระทำผิดเกี่ยวกับกฎหมายว่าด้วยการป่าไม้	ครั้ง	24	24	100
- ฝึกกำลังเจ้าหน้าที่ป่าไม้เจ้าหน้าที่ฝ่าย ปกครอง ทหาร ตำรวจ ในพื้นที่ร่วมป้องกันและ ปราบปรามฯ	ครั้ง	24	24	100
- ประสานงานและสนับสนุนการป้องกันรักษาป่า ในพื้นที่อุทยานแห่งชาติฯ	ครั้ง	24	24	100
- สร้างสมดุลระหว่างพื้นที่ ที่ถูกบุกรุกและพื้นที่ป่า โดยดำเนินการฟื้นฟูสภาพป่าในพื้นที่ที่ถูกทำลาย	ครั้ง	24	24	100
- ติดตามประเมินผลและรวบรวมข้อมูลสถิติ เกี่ยวกับการกระทำผิดกฎหมายป่าไม้	ครั้ง	12	12	100
- สนับสนุนการดำเนินงานของศูนย์ป้องกันและ ปราบปรามการลักลอบทำลายทรัพยากรป่าไม้ ระดับจังหวัด	ครั้ง	12	12	100
- สนับสนุนหน่วยงานพื้นที่เกี่ยวข้องในการ ปฏิบัติงานในรูปแบบของการสนธิกำลังฯ	ครั้ง	24	24	100
- ติดตามผลการดำเนินการตามนัยมาตรา 25 แห่งพระราชบัญญัติป่าสงวนแห่งชาติ พ.ศ.2507	ครั้ง	12	12	100
<b>สบอ. 6 (สาขาปัตตานี)</b>				
1. อำนวยการ	แห่ง/ร้อยละ	1/100	1/100	100
2. คุ้มครองพื้นที่ป่าอนุรักษ์				
-สายตรวจปราบปราม	สาย/ร้อยละ	3/100	3/100	100

กิจกรรมหลัก/กิจกรรมที่ปฏิบัติ	หน่วยนับ	แผน	ผล	ร้อยละ
<b>19. กิจกรรมโครงการสำรวจจัดทำแผนที่การครอบครองที่ดินในพื้นที่ป่าอนุรักษ์โดยใช้เทคโนโลยีสำรวจจากระยะไกล</b>				
- อำนวยการ	แห่ง/ร้อยละ	1/100	1/100	100
- ปฏิบัติงานภาคสนาม สำรวจสอบผลการอ่านและแปลตีความ บริเวณพื้นที่ครอบครองฯ	แห่ง	1	1	100
- ปฏิบัติงานสำรวจ/ตรวจสอบข้อมูลพื้นที่ครอบครองในสนาม	ระวาง	127	127	100
<b>20. โครงการที่ 1 โครงการแผนการป้องกันและควบคุมโรคในสัตว์ปีกธรรมชาติ (โรคไข้หวัดนก)</b>				
<b>สบอ.6 (สงขลา)</b>				
- รายงานสถานการณ์และบริหารงานหน่วยปฏิบัติการเคลื่อนที่ในการควบคุมการระบาดของโรคไข้หวัดนกในธรรมชาติ 1 หน่วย	ร้อยละ	100	100	100
- ตรวจสอบสถานการณ์และประชาสัมพันธ์เผยแพร่ความรู้ในพื้นที่เฝ้าระวัง 3 ตำบล	ร้อยละ	100	100	100
- การเฝ้าระวังนกในสถานที่เลี้ยงนก และรายงานสถานการณ์ประจำเดือน 2 แห่ง	ร้อยละ	100	100	100
- การสำรวจนับประชากรนกอพยพ 14 แห่ง	ชนิด/ตัว/ตัวอย่าง	5/252/84	5/276/92	109.5
- เก็บตัวอย่างเชื้อไข้หวัดนกในนกธรรมชาติ	ร้อยละ	/100	/109.5	
- จับนกใส่ห่วงขาเพื่อศึกษาการอพยพ	ตัว/ร้อยละ	250/100	250/112	112
<b>สบอ.6 (สาขาปัตตานี)</b>				
- เก็บตัวอย่างเชื้อไข้หวัดนกในธรรมชาติ	ชนิด/ตัว/ตัวอย่าง	4/270/90	4/270/90	100
-บริหารงานหน่วยปฏิบัติการเคลื่อนที่	หน่วย	2	2	100
-ตรวจสอบสถานการณ์และประชาสัมพันธ์	ตำบล	13	13	100
-มีการเฝ้าระวังนกในสถานที่เลี้ยงนกและรายงานสถานการณ์	แห่ง	2	2	100
-จับนกใส่ห่วงขาเพื่อศึกษาการอพยพ	ตัว	100	100	100
-การสำรวจตรวจนับประชากรนกอพยพ	แห่ง	4	4	100
-การสำรวจแหล่งทำรังวางไข่ของนกที่ทำรังเป็นกลุ่ม	ชนิด	11	11	100

กิจกรรมหลัก/กิจกรรมที่ปฏิบัติ	หน่วยนับ	แผน	ผล	ร้อยละ
<b>ผลผลิตที่ 2 ฐานข้อมูลพื้นที่ป่าอนุรักษ์</b>				
<b>21 กิจกรรมงานจัดทำฐานข้อมูล</b>				
- ติดตั้งระบบติดตามความเปลี่ยนแปลงและสำรวจเพื่อประเมินสถานการณ์และศักยภาพของทรัพยากรป่าไม้ 1) ตรวจสอบตำแหน่ง Cluster 2) สำรวจข้อมูลภาคสนามในแต่ละ Cluster 3) นำเข้าข้อมูลที่มีการสำรวจข้อมูลภาคสนามในแต่ละ Cluster บันทึกลงในแผ่นบันทึกข้อมูล 4) รายงานผลการปฏิบัติงาน	แปลง	15	15	100
<b>แผนงานบริหารจัดการคุณภาพสิ่งแวดล้อม</b>				
<b>ผลผลิตที่ 1 แหล่งท่องเที่ยวในพื้นที่ป่าอนุรักษ์</b>				
<b>22. กิจกรรมงานท่องเที่ยวเชิงอนุรักษ์</b>				
<b>สบอ.6 (สงขลา)</b> - อำนวยการ - การบริการด้านการท่องเที่ยวเชิงอนุรักษ์	แห่ง/ร้อยละ แห่ง/วัน	1/100 5	1/100 5	100 100
<b>สบอ.6 (สาขาปัตตานี)</b> - อำนวยการ - การบริการด้านการท่องเที่ยวเชิงอนุรักษ์ - โครงการส่งเสริมการมีส่วนร่วมเพื่อจัดการอุทยานแห่งชาติอย่างยั่งยืน	แห่ง แห่ง แห่ง/กิจกรรม	6 5 5/23	6 5 5/23	100 100 100
<b>ผลผลิตที่ 2 องค์ความรู้ด้านการอนุรักษ์ป่าไม้และสัตว์ป่า</b>				
<b>23. กิจกรรมงานวิจัยด้านป่าไม้</b>				
<b>สบอ.6 (สงขลา)</b> บริหารจัดการละให้บริการความรู้ด้านป่าไม้ 1)กลุ่มงานวิชาการ -งานอำนวยการ -ให้บริการความรู้ด้านป่าไม้ผ่านทางสื่อประชาสัมพันธ์ -ประสานงานกับหน่วยงานต่างๆในการเผยแพร่ข่าวสารในสาขาความรู้ต่างๆ -จัดห้องสมุดให้บริการความรู้	หน่วย/ร้อยละ งาน งาน ครั้ง แห่ง	2 1 1 12 1	2 1 1 12 1	100 100 100 100 100

กิจกรรมหลัก/กิจกรรมที่ปฏิบัติ	หน่วยนับ	แผน	ผล	ร้อยละ
-จัดกิจกรรมเพื่อเสริมสร้างศักยภาพของบุคลากรในหน่วยงาน	ครั้ง	4	4	100
-ร่วมประชุมสัมมนา	ครั้ง	2	2	100
<b>2)สถานีวิจัยต้นน้ำทะเลสาบ</b>				
-บริหารจัดการ	งาน	1	1	100
-บริการทางวิชาการ	ครั้ง	8	8	100
-เก็บข้อมูลงานวิจัยพื้นฐานต่างๆ	งาน	1	1	100
-วิเคราะห์ข้อมูล	งาน	1	1	100
<b>สบอ.6 (สาขาปัตตานี)</b>				
- บริหารจัดการละให้บริการความรู้ด้านป่าไม้	แห่ง/ร้อยละ	1/100	1/100	100
<b>24. กิจกรรมงานพฤกษศาสตร์ป่าไม้</b>				
<b>สบอ.6 (สงขลา)</b>				
<b>1. จัดการสวนพฤกษศาสตร์</b>	แห่ง/ร้อยละ	2/100	2/100	100
<b>สวนพฤกษศาสตร์วรรณคดีภาคใต้</b>				
- งานอำนวยความสะดวก	งาน/ร้อยละ	1/100	1/100	100
- ดูแลบำรุงรักษาสวนพฤกษศาสตร์	ไร่	364	364	100
- สำรวจ รวบรวม พรรณไม้ในวรรณคดี พืชหายาก	ชนิด	10	10	100
- ปลูกพันธุ์ไม้ในวรรณคดี พืชหายาก	ชนิด	10	10	100
- ให้บริการความรู้แก่ผู้มาใช้บริการที่เป็นหมู่คณะ	งาน	1/100	1/100	100
- จัดนิทรรศการนอกสถานที่	ครั้ง	2	2	100
<b>สวนพฤกษศาสตร์พัทลุง</b>				
- งานอำนวยความสะดวก	งาน	1/100	1/100	100
- งานดูแลบำรุงรักษาสวนพฤกษศาสตร์				
1) ดูแลพื้นที่สวนพฤกษศาสตร์	ไร่	6,100	6,100	100
2) ดูแลบำรุงรักษาแปลงพันธุ์ไม้	ไร่	100	100	100
3) ดูแลซ่อมแซมสิ่งก่อสร้างสำนักงาน,บ้านพัก	หลัง	10	10	100
4) ดูแลบำรุงพื้นที่จัดภูมิทัศน์	ไร่	10	10	100
5) ดูแลบำรุงรักษาทางเดินศึกษาธรรมชาติ	กิโลเมตร	0.95	0.95	100
6) ทำแนวกันไฟ	กิโลเมตร	16	16	100



กิจกรรมหลัก/กิจกรรมที่ปฏิบัติ	หน่วยนับ	แผน	ผล	ร้อยละ
- งานรวบรวมพันธุ์ไม้				
1) เก็บรวบรวมพันธุ์ไม้	ชนิด/ต้น	20/1,000	20/1,000	100
2) เพาะชำกล้าไม้ป่าพุ่ม	ชนิด/ต้น	10/10,000	10/10,000	100
3) เก็บข้อมูลการเจริญเติบโตของพันธุ์ไม้ที่รวบรวม	ชนิด/ต้น	5/5,000	5/5,000	100
- งานเผยแพร่ความรู้ด้านป่าไม้				
1) ให้บริการสถานที่แก่ผู้มาใช้บริการ	ครั้ง	30	30	100
2) ซ่อมแซมป้ายชื่อพันธุ์ไม้	ป้าย	200	200	100
3) ทำป้ายสื่อความหมายเส้นทางศึกษาธรรมชาติ	ป้าย	15	15	100
4) จัดนิทรรศการเนื่องในโอกาสวันสำคัญ	ครั้ง	10	10	100
5) เปิดเส้นทางศึกษาธรรมชาติทางน้ำ	กิโลเมตร	1.5	1.5	100
<b>2.จัดการสวนรุกขชาติ</b>				
<b>สวนรุกขชาติถ้ำเขาน้อย</b>				
- งานอำนวยการ	งาน	1/100	1/100	100
- ดูแลบำรุงรักษาสวนรุกขชาติ	ไร่	54-1-48	54-1-48	100
- ซ่อมแซมปรับปรุงป้ายสื่อความหมาย	ป้าย	40	40	100
- ซ่อมแซมปรับปรุงป้ายชื่อพันธุ์ไม้	ป้าย	200	200	100
- ซ่อมแซมปรับปรุงระบบน้ำ-ไฟฟ้า และสิ่ง	งาน	1/100	1/100	100
อำนวยความสะดวก				
- ขยายพันธุ์พืชสำหรับปลูกปรับปรุงภูมิทัศน์	ต้น	1,000	1,000	100
- ปลูกพันธุ์ไม้ปรับปรุงภูมิทัศน์	ต้น	1,000	1,000	100
- ออกสำรวจรวบรวมพันธุ์ไม้	ครั้ง	15	15	100
- ขยายพันธุ์และปลูกรวบรวมพันธุ์ไม้ท้องถิ่นและ	ชนิด	15	15	100
พืชหายากเพิ่มเติม				
- ขยายพันธุ์และปลูกรวบรวมพืชจำพวกเฟิร์น	ชนิด	20	20	100
- ขยายพันธุ์และปลูกรวบรวมพืชสมุนไพร	ชนิด	50	50	100
- ขยายพันธุ์และปลูกรวบรวมพืชกินแมลง/และ	ชนิด	20	20	100
พืชอิงอาศัย				
- ขยายพันธุ์ไม้ท้องถิ่น พันธุ์ไม้หายากและพืช	กล้า	7,000	7,000	100
สมุนไพรเพื่อชุมชนและท้องถิ่น				
- งานเผยแพร่ความรู้ด้านป่าไม้	งาน	1/100	1/100	100

กิจกรรมหลัก/กิจกรรมที่ปฏิบัติ	หน่วยนับ	แผน	ผล	ร้อยละ
<b>สบอ.6 (สาขาปัตตานี)</b> - จัดการสวนพฤกษศาสตร์และสวนรุกขชาติ	แห่ง/ร้อยละ	3/100	3/100	100
<b>25. กิจกรรมงานยุทธศาสตร์ด้านการวิจัย</b>				
- โครงการวิจัยความหลากหลายและภูมิปัญญาท้องถิ่นในการใช้ประโยชน์พรรณพืชในเขตรักษาพันธุ์สัตว์ป่าเขาบรรทัด	เรื่อง/ร้อยละ	1/100	1/100	100
- โครงการวิจัยการใช้ประโยชน์พรรณพืชในสวนยางพาราที่มีพันธุ์ไม้ขึ้นอยู่ในพื้นที่กลุ่มป่าเทือกเขาบรรทัด	เรื่อง/ร้อยละ	1/100	1/100	100
- ชุดโครงการวิจัยการประเมินมูลค่าทางเศรษฐกิจของผลกระทบสิ่งแวดล้อมจากการทำลายป่าต้นน้ำชนิดต่างๆ	โครงการ	1/100	1/100	100
- ชุดโครงการวิจัยงานวิจัยเพื่อท้องถิ่นในการบริหารจัดการทรัพยากรธรรมชาติบนพื้นที่ต้นน้ำโดยชุมชนมีส่วนร่วม	โครงการ	1/100	1/100	100

3. รายงานผลการบริหารงบประมาณ

3.1 รายงานแผน / ผล การใช้จ่ายงบประมาณประจำปี 2553

กิจกรรมงาน / โครงการ	งบประมาณปี 2553					หมายเหตุ
	แผน	ผล	ร้อยละ	งบประมาณเหลือจ่าย		
				คงเหลือ	โอนเปลี่ยนแปลงกันเหลือในปี	
<b>1. แผนงานอนุรักษ์และบริหารจัดการทรัพยากรธรรมชาติ</b>						
<b>ผลผลิตที่ 1 : พื้นที่ป่าเพื่อการอนุรักษ์ที่ได้รับการบริหารจัดการกิจกรรมอนุรักษ์ ป่าไม้ และพัฒนาป่าไม้</b>						
- กิจกรรมงานบริหารทั่วไป	118,479,851	118,466,915.37	100	12,935.63		รวมงบ บุคลากร
- กิจกรรมงานสารสนเทศป่าไม้	200,000	200,000	100	-		
- กิจกรรมงานควบคุมไฟป่า	8,377,500	8,377,499.28	100	0.72		
- กิจกรรมงานบริหารส่วนภูมิภาค	2,700,100	2,700,099.54	100	0.46		
- กิจกรรมงานจัดการลุ่มน้ำ	8,397,900	8,397,104.84	99.99	795.16		
- กิจกรรมงานสงวนและคุ้มครองสัตว์ป่า	29,115,440	29,108,630	99.98	6,810		
- กิจกรรมงานอุทยานแห่งชาติ	14,292,503	14,292,501.76	100	1.24		
- กิจกรรมงานบำรุงป่า	3,938,150	3,937,687.03	99.99	462.97		
- กิจกรรมงานคุ้มครองพันธุ์สัตว์ป่าตามอนุสัญญา CITES	3,514,234	3,514,144.48	100	89.52		
- กิจกรรมงานบริการวิศวกรรมป่าไม้	1,704,620	1,704,619.63	100	0.37		
- กิจกรรมงานพัฒนาการอื่นเนื่องมาจากพระราชดำริ	21,559,000	21,555,676.85	99.98	3,323.15		
- กิจกรรมโครงการพัฒนาระบบคอมพิวเตอร์	132,000	132,000	100	-		
- กิจกรรมโครงการทรัพยากรที่ดินและป่าไม้ฯ	4,536,764	4,536,701.28	100	62.72		
- กิจกรรมโครงการหมู่บ้านพิทักษ์ป่ารักษาสิ่งแวดล้อม	1,425,000	1,424,999.58	100	0.42		
- กิจกรรมโครงการปลูกป่าถาวรเฉลิมพระเกียรติ	546,060	545,621.78	99.92	438.22		

กิจกรรมงาน / โครงการ	งบประมาณปี 2553					หมายเหตุ
	แผน	ผล	ร้อยละ	งบประมาณเหลือจ่าย		
				คงเหลือ	โอนเปลี่ยนแปลงกัน เหลือมปี	
- กิจกรรมงานคุ้มครองพื้นที่ป่าอนุรักษ์	1,346,560	1,346,559.02	100	0.98		
- กิจกรรมโครงการฟื้นฟูพื้นที่ต้นน้ำทะเลสาบสงขลา	7,238,300	7,237,949.94	100	350.06		
- กิจกรรมงานพัฒนา 3 จังหวัดชายแดนภาคใต้	8,629,900	8,629,893.21	100	6.79		
- กิจกรรมโครงการสำรวจจัดทำแผนที่การครอบครองที่ดินในพื้นที่ป่าอนุรักษ์โดยใช้เทคโนโลยีสำรวจจากระยะไกล	679,200	679,200	100	-		
- โครงการที่ 1 โครงการแผนการป้องกันและควบคุมโรคในสัตว์ปีกธรรมชาติ (โรคไข้หวัดนก)	2,262,000	2,261,314.37	99.97	685.63		
<b>ผลผลิตที่ 2 ฐานข้อมูลพื้นที่ป่าอนุรักษ์</b>						
- กิจกรรมงานจัดทำฐานข้อมูล	239,400	238,722	99.72	678		
<b>2.แผนงานบริหารจัดการคุณภาพสิ่งแวดล้อม</b>						
<b>ผลผลิตที่ 1 แหล่งท่องเที่ยวในพื้นที่ป่าอนุรักษ์</b>						
- กิจกรรมงานท่องเที่ยวเชิงอนุรักษ์	8,922,510	8,922,406.64	100	103.36		
<b>ผลผลิตที่ 2 องค์ความรู้ด้านการอนุรักษ์ป่าไม้และสัตว์ป่า</b>						
- กิจกรรมงานวิจัยด้านป่าไม้	1,771,400	1,771,400	100	-		
- กิจกรรมงานพฤกษศาสตร์ป่าไม้	7,315,800	7,315,799.36	100	0.64		
- กิจกรรมงานยุทธศาสตร์ด้านการวิจัย	1,070,800	1,070,800	100	-		
<b>รวม</b>	<b>258,394,992</b>	<b>258,368,245.96</b>	<b>99.93</b>	<b>26,746.04</b>		

โครงการภายใต้แผนปฏิบัติการไทยเข้มแข็ง 2555 ประจำปีงบประมาณ 2553

กิจกรรมงาน / โครงการ	งบประมาณปี 2553					หมายเหตุ
	แผน	ผล	ร้อยละ	งบประมาณเหลือจ่าย		
				คินกรม	โอน เปลี่ยน แปลงกัน เหลือมปี	
<b>แผนงานพัฒนาพื้นฐานด้านทรัพยากรธรรมชาติและสิ่งแวดล้อม สาขาการท่องเที่ยว</b>						
1.โครงการพัฒนาสวนพฤกษศาสตร์และสวนรุกขชาติ เพื่อเพิ่ม ศักยภาพการท่องเที่ยวทางธรรมชาติในพื้นที่อนุรักษ์	10,532,400	8,434,494.63	80.08	2,097,905.37	55,000	
<b>แผนงานปรับปรุงและพัฒนาบริการสาธารณะขั้นพื้นฐานที่ทันสมัยและจำเป็นต่อการเพิ่มความสามารถในการแข่งขันและยกระดับคุณภาพชีวิตของประชาชน สาขาสีงแวดล้อม</b>						
1.โครงการระชาป้องภัยดับไฟป่า	7,268,500	6,607,358.42	90.90	661,141.58		
<b>แผนงานเพิ่มรายได้จากการท่องเที่ยว สาขาพัฒนาการท่องเที่ยว</b>						
1.โครงการพัฒนาและปรับปรุงแหล่งท่องเที่ยวในพื้นที่อนุรักษ์เขตรักษาพันธุ์สัตว์ป่าเขาบรรทัด จ.พัทลุง	6,000,000	5,989,907.09	99.83	10,092.91		
2.โครงการพัฒนาและเพิ่มประสิทธิภาพงานด้านการอนุรักษ์สัตว์ป่า	23,259,759	22,866,517.58	98.31	393,241.42		
3.โครงการพัฒนาศักยภาพแหล่งท่องเที่ยวในพื้นที่โครงการอันเนื่องมาจากพระราชดำริ	9,940,000	9,808,946.13	98.68	131,053.87		
4.โครงการเพิ่มประสิทธิภาพหน่วยงานในการป้องกันรักษาป่าและสภาพป่า	8,622,240	7,673,175.47	88.99	949,064.53		
<b>รวม</b>	<b>65,622,899</b>	<b>61,380,399.32</b>	<b>93.53</b>	<b>4,242,499.68</b>	<b>55,000</b>	

งบประมาณอื่น ๆ ประจำปีงบประมาณ 2553

กิจกรรมงาน / โครงการ	งบประมาณปี 2553					หมายเหตุ
	แผน	ผล	ร้อยละ	งบประมาณเหลือจ่าย		
				คงเหลือ	โอนเปลี่ยนแปลงกัน เหลือมีปี	
<b>งบกลาง</b>						
- โครงการพัฒนาและรณรงค์การใช้ หญ้าแฝกอันเนื่องมาจากพระราชดำริ รายการค่าใช้จ่ายตามโครงการอัน เนื่องมาจากพระราชดำริ	495,000	494,767.25	99.95	232.75		
<b>เงินนอกงบประมาณ</b>						
- เงินรายได้อุทยานแห่งชาติ	12,798,507.56	9,521,876.83	74.40			ปี 2553 ได้รับ เงินรายได้ อุทยาน แห่งชาติ 4,665,80๗๓๓ บาท ได้รับเงิน รายได้เขตรักษา พันธุ์สัตว์ป่า 215,000 บาท เบิก 215,000 บาท
- เงินรายได้เขตรักษาพันธุ์สัตว์ป่า	8,591,712.60	215,000	2.50			

### 3.2 การวิเคราะห์สถานะทางการเงิน และการใช้จ่ายงบประมาณ

#### 3.2.1 เปรียบเทียบงบประมาณที่ได้รับในปีงบประมาณ 2552 และ 2553 ทุกกิจกรรม/งาน/โครงการ

กิจกรรมงาน/โครงการ	งบประมาณ 2552	งบประมาณ 2553	เพิ่ม/ลด
1. กิจกรรมงานบริหารทั่วไป (รวมงบบุคลากร)	116,270,556	118,479,851	+2,209,295
2. กิจกรรมงานสารสนเทศป่าไม้	371,000	200,000	-171,000
3. กิจกรรมงานควบคุมไฟป่า	8,688,000	8,377,500	-310,500
4. กิจกรรมงานบริหารส่วนภูมิภาค	4,118,239	2,700,100	-1,418,139
5. กิจกรรมงานจัดการลุ่มน้ำ	8,258,700	8,397,900	+139,200
6. กิจกรรมงานสงวนและคุ้มครองสัตว์ป่า	34,670,200	29,115,440	-5,554,760
7. กิจกรรมงานอุทยานแห่งชาติ	14,211,420	14,292,503	+81,083
8. กิจกรรมปลูกป่า	250,000	-	-
9. กิจกรรมงานบำรุงป่า	2,856,800	3,938,150	+1,081,350
10. กิจกรรมงานคุ้มครองพันธุ์สัตว์ป่าตามอนุสัญญา (CITES)	3,748,102	3,514,234	-233,868
11. กิจกรรมงานคุ้มครองพื้นที่ป่าอนุรักษ์	2,301,800	1,346,560	-955,240
12. กิจกรรมงานบริการวิศวกรรมป่าไม้	3,620,620	1,704,620	-1,916,000
13. กิจกรรมงานพัฒนาการป่าไม้อันเนื่องมาจากพระราชดำริ	23,517,700	21,559,000	-1,958,700
14. กิจกรรมโครงการพัฒนาระบบคอมพิวเตอร์	132,000	132,000	0
15. กิจกรรมโครงการทรัพยากรที่ดินและป่าไม้ในพื้นที่ป่าอนุรักษ์	5,811,116	4,536,764	-1,274,352
16. กิจกรรมโครงการหมู่บ้านพิทักษ์ป่ารักษาสิ่งแวดล้อม	1,370,000	1,425,000	+55,000
17. โครงการปลูกป่าถาวรเฉลิมพระเกียรติฯ	580,260	546,060	-34,200
18. กิจกรรมโครงการฟื้นฟูพื้นที่ต้นน้ำทะเลสาบสงขลา	7,773,400	7,238,300	-535,100
19. กิจกรรมโครงการส่งเสริมการพัฒนาเศรษฐกิจพอเพียงฯ	1,045,000	-	-
20. กิจกรรมบริหารจัดการความหลากหลายทางชีวภาพ	1,216,000	-	-
21. กิจกรรมงานพัฒนา 3 จังหวัดชายแดนภาคใต้	-	8,629,900	-
22. กิจกรรมโครงการสำรวจจัดทำแผนที่การครอบครองที่ดินในพื้นที่ป่าอนุรักษ์โดยใช้เทคโนโลยีสำรวจจากระยะไกล	-	679,200	-
23. โครงการที่ 1 โครงการแผนการป้องกันและควบคุมโรคในสัตว์ป่าธรรมชาติ (โรคไข้หวัดนก)	4,202,131	2,262,000	-1,940,131
24. กิจกรรมท่องเที่ยวเชิงอนุรักษ์	7,724,100	8,922,510	+1,198,410
25. กิจกรรมจัดทำฐานข้อมูล	310,000	239,400	-70,600
26. กิจกรรมงานวิจัยด้านป่าไม้	1,674,800	1,771,400	+96,600
27. กิจกรรมงานพฤกษศาสตร์ป่าไม้	9,370,100	7,315,800	-2,054,300

กิจกรรมงาน/โครงการ	งบประมาณ 2552	งบประมาณ 2553	เพิ่ม/ลด
28. กิจกรรมยุทธศาสตร์งานด้านการวิจัย	704,000	1,070,800	+366,800
29. โครงการบริหารจัดการทรัพยากรในพื้นที่ป่าอนุรักษ์ อย่างยั่งยืนเพื่อลดภาวะโลกร้อน	4,000,000	-	-
30. โครงการเพิ่มประสิทธิภาพการป้องกันรักษาป่าตามแนว พระราชดำริ	8,272,600	-	-
31. โครงการพัฒนาและรณรงค์การใช้หญ้าแฝกอันเนื่อง มาจากพระราชดำริ	660,000	495,000	-165,000
<b>รวม</b>	<b>277,728,644</b>	<b>258,889,992</b>	<b>-18,838,652</b>

จากตารางการเปรียบเทียบงบประมาณที่ได้รับในปีงบประมาณ พ.ศ. 2552 และ 2553 พบว่า ในปีงบประมาณ พ.ศ. 2553 โดยกิจกรรมส่วนใหญ่ได้รับงบประมาณลดลง (-) มีบางกิจกรรมงบประมาณที่ได้รับเพิ่มขึ้น (+) ซึ่งในส่วนที่ได้รับงบประมาณลดลงต้องมีการปรับเปลี่ยนวิธีการปฏิบัติงาน เพื่อให้การดำเนินงานในแต่ละกิจกรรมประสบความสำเร็จตามวัตถุประสงค์

### 3.2.2 การวิเคราะห์ค่าใช้จ่ายต่อหน่วย

หน่วยวิเคราะห์	คำอธิบาย	การคำนวณ	คิดเป็น
1. ค่าใช้จ่ายต่อพื้นที่	สำนักบริหารพื้นที่อนุรักษ์ที่ 6 ได้รับ งบประมาณทั้งสิ้น 329,393,691 บาท พื้นที่ป่าอนุรักษ์ในความ รับผิดชอบจำนวน 3,743,991 ไร่	$\frac{329,393,691}{3,743,991}$	104.81 บาท/ไร่
2. ค่าใช้จ่ายต่อจังหวัด	สำนักบริหารพื้นที่อนุรักษ์ที่ 6 รับผิดชอบพื้นที่ป่าอนุรักษ์ 5 จังหวัด	$\frac{329,393,691}{5}$	78,478,738.2 บาท/จังหวัด



#### 4. ผลงานสำคัญอื่นๆ

1. เตรียมการรับเสด็จและรับเสด็จสมเด็จพระเทพรัตนราชสุดาฯ สยามบรมราชกุมารี จุดทรงปล่อยสัตว์ป่าคืนสู่ธรรมชาติ และจุดทรงปลูกป่า ในพื้นที่โครงการเรือนประทับ อำเภอดงหลวง จังหวัดสงขลาเมื่อวันที่ 1 กุมภาพันธ์ พ.ศ.2553



เจ้าหน้าที่ ใฝ่ฯรับเสด็จ และกราบบังคมทูลถวายรายงานทรงทราบในการเตรียมการ และทูลเกล้าถวายเอกสารทางวิชาการของกรมอุทยานแห่งชาติ สัตว์ป่า และพันธุ์พืช



สมเด็จพระเทพรัตนราชสุดาฯ สยามบรมราชกุมารี ทรงปล่อยนกปล่อยหัวโขน (100 ตัว) ไก่ป่า (20 ตัว) และกระเจงหนู (10 ตัว) คืนสู่ธรรมชาติ



นายธนิตย์ หนูยิ้ม หัวหน้ากลุ่มประสานงานโครงการพระราชดำริ และ นายสหัส บุญญวิวัฒน์ ได้กราบบังคมทูลถวายรายงานทรงทราบในผลของการสำรวจเบื้องต้นเกี่ยวกับสภาพป่าในพื้นที่โครงการเรือนประทับฯ และกราบบังคมทูลถวายรายงานในรายละเอียดของการปลูกป่าที่เตรียมไว้



สมเด็จพระเทพรัตนราชสุดาฯ สยามบรมราชกุมารี ทรงปลูกต้นเงาะป่า จำนวน 1 ต้น (*Nephelium maingayi* Hiern)  
ต้นมะไฟป่า จำนวน 1 ต้น (*Baccaurea parviflora* (Mull. Arg.) Mull. Arg.)



เหล่าพสกนิกรที่มาร่วมอรับเสด็จ ร่วมปลูกต้นไม้

2. การรับเสด็จสมเด็จพระเทพรัตนราชสุดาฯ สยามบรมราชกุมารี ในพื้นที่จังหวัดนราธิวาส งานป่าไม้ ศูนย์ศึกษาการพัฒนาพิกุลทอง ระหว่างวันที่ 2-5 กุมภาพันธ์ 2553

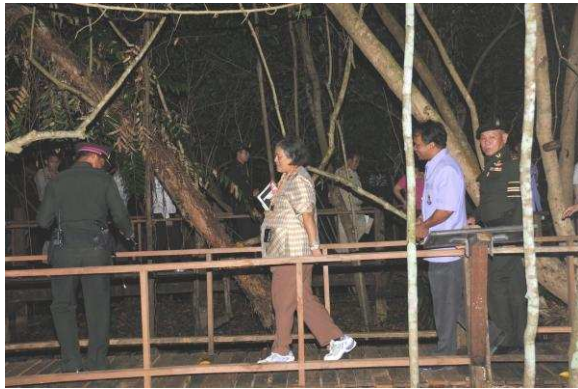

เสด็จพระราชดำเนิน ทรงงานที่ป่าพูล์จำลอง บริเวณงานป่าไม้ ศูนย์ศึกษาการพัฒนาพิกุลทอง



เสด็จพระราชดำเนิน ทรงงาน ณ แปลงสาธิตการปลูก ย่านลิเภา ภายในสวนยางพารา ในพระตำหนักทักษิณราชินีเวศน์

3. เตรียมการรับเสด็จและรับเสด็จสมเด็จพระเทพรัตนราชสุดาฯ สยามบรมราชกุมารี บริเวณพื้นที่โครงการเรือนที่ประทับ อำเภอคลองหอยโข่ง จังหวัดสงขลา เมื่อ วันที่ 21 กันยายน พ.ศ. 2553



นายพันดล พุกกะวัน ผู้อำนวยการสำนักบริหารพื้นที่อนุรักษ์ที่ 6 (สงขลา) ผู้แทนกรมอุทยานแห่งชาติ สัตว์ป่า และพันธุ์พืช ฝ่ายฯ รับเสด็จ และกราบบังคมทูลถวายรายงาน ทรงทราบในการเตรียมการรับเสด็จโดยสรุปในภาพรวม



นายธนิตย์ หนูยิ้ม หัวหน้ากลุ่มประสานงานโครงการพระราชดำริ กราบบังคมทูลถวายรายงานทรงทราบถึงรายละเอียดของกิจกรรมการปลูกป่าที่เตรียมไว้



สมเด็จพระเทพรัตนราชสุดาฯ สยามบรมราชกุมารี  
ทรงปลูกตาลโตนด (*Borassus Flabellifer* L.)  
จำนวน 1 ต้น



นางสาวผาทิพย์ ชวดยเนียม นักวิชาการป่าไม้ปฏิบัติการ  
กราบบังคมทูลถวายรายงานทรงทราบเกี่ยวกับผลการ  
สำรวจการเติบโต และการรอดตายของต้นไม้ที่ทรงปลูกไว้  
เมื่อ วันที่ 1 กุมภาพันธ์ 2553



สมเด็จพระเทพรัตนราชสุดาฯ สยามบรมราชกุมารี  
ทรงทอดพระเนตรผลิตภัณฑ์อาหารท้องถิ่น



นายกอบศักดิ์ สุวรรณรัตน์ หัวหน้าสถานีเพาะเลี้ยงสัตว์ป่า  
โตนงช้าง กราบบังคมทูลถวายรายงานทรงทราบ  
เกี่ยวกับผลการสำรวจสัตว์ป่าที่ทรงปล่อย เมื่อ วันที่  
1 กุมภาพันธ์ 2553

4. จัดเตรียมงานรับเสด็จ และรับเสด็จสมเด็จพระเทพรัตนราชสุดาฯ สยามบรมราชกุมารี  
 “ในงานของดีเมืองนรา” ณ สวนสาธารณะเฉลิมพระเกียรติ 6 รอบพระชนมพรรษา อำเภอเมือง  
 จังหวัดนราธิวาส เมื่อวันที่ 22 กันยายน 2553



นายพดล พุกกระวีวัน ผู้อำนวยการสำนักบริหารพื้นที่อนุรักษ์  
 ที่ 6 (สงขลา) ในฐานะผู้แทน กรมอุทยานแห่งชาติ สัตว์ป่า  
 และพันธุ์พืช กราบบังคมทูลถวายรายงานทรงทราบเกี่ยวกับ  
 รายละเอียดของการจัดนิทรรศการ เรื่อง 2 ทศวรรษ “การดูแล  
 รักษา ป่าพรุโต๊ะแดง”



เจ้าหน้าที่ศูนย์วิจัยและศึกษาธรรมชาติป่าพรุสิรินธร  
 ทูลเกล้าถวายเอกสารเผยแพร่และประชาสัมพันธ์ เครือข่าย  
 “เพื่อนชาวพรุ” ปี พ.ศ. 2553



นายสุนทร โต๊ะดำ หัวหน้าโครงการสำรวจและรวบรวมพันธุ์  
 ไม้ดอกไม้ประดับป่า ภาคใต้ กราบบังคมทูลถวายรายงานทรง  
 ทราบเกี่ยวกับการจัดตั้งกลุ่มอาชีพภายใต้ โครงการหมู่บ้าน  
 พืชักษ์ป่ารักษาสิ่งแวดล้อม



สมาชิกกลุ่มส่งเสริมอาชีพเย็บจากปาล์มสาธุ โครงการ  
 หมู่บ้านพืชักษ์ป่ารักษาสิ่งแวดล้อม ถวายงานการสาธิต  
 เย็บจากปาล์มสาธุ

5. จัดนิทรรศการ การประชุมเชิงปฏิบัติการโครงการอันเนื่องมาจากพระราชดำริ ครั้งที่ 7 กลุ่มจังหวัดภาคใต้ตอนล่าง เมื่อวันที่ 7 พฤษภาคม 2553 ณ โรงแรม เจ.บี. หาดใหญ่ จังหวัด สงขลา



6. การดำเนินการจัดทำโครงการประกวดมูมสร้างสรรค์ ประจำปี 2553 ซึ่งผลการประกวด  
สำนักบริหารพื้นที่อนุรักษ์ที่ 6 ได้รับการคัดเลือกชนะเลิศ มูมสร้างสรรค์ดีเด่น กลุ่มภาคใต้



7. กิจกรรมโครงการฟื้นฟูป่าเนื่องในวันต้นไม้ประจำปีของชาติ พ.ศ. 2553





### 8. ภาพกิจกรรมการจัดทำแนวเขตควบคุมพื้นที่



9. ดำเนินการตรวจสอบรายการกระทำผิดกฎหมายเกี่ยวกับกรป่าไม้  
ประจำปีงบประมาณ 2553(เดือน ตุลาคม 2552 - กันยายน 2553)

รายงาน	หน่วยวัด	จังหวัด สงขลา จำนวน	จังหวัด พัทลุง จำนวน	จังหวัด ปัตตานี จำนวน	จังหวัด ยะลา จำนวน	จังหวัด นราฯ จำนวน	รวมจำนวน
1. ตรวจสอบการกระทำผิด	คดี	98	78	1	10	14	201
2. ผู้ต้องหา	คน	6	12	1	-	6	25
3. คดีบุกรุกแผ้วถางป่า	คดี	88	54	-	9	5	156
ผู้ต้องหา	คน	3	3	-	-	-	6
เนื้อที่ป่าที่ถูกบุกรุก	ไร่	890 - 3 - 27.32	389 - 3 - 95.57	-	122 - 0 - 00	85 - 3 - 00	1488 - 2 - 22.89
4. คดีเกี่ยวกับไม้/ผู้ต้องหา	คดี	7	18	-	1	4	30
ผู้ต้องหา	คน	-	2	-	2	-	4
4.1 ไม้กระยาเลย/thon	ต้น/thon	64	100	-	-	3	167
	คบ.ม.	40.75	89.43	-	-	38.35	168.53
4.2 ไม้กระยาเลยแปรรูป	แผ่น/ชิ้น	115	180	-	13	312	620
	คบ.ม.	2.63	6.84	-	0.26	10.06	19.79
5. คดีเกี่ยวกับของป่า	คดี	-	2	-	-	-	2
ผู้ต้องหา	คน	-	2	-	-	-	2
5.1 จำนวนแดง จำนวนป่า	ต้น	-	19	-	-	-	19
5.2 จำนวนแดง จำนวนป่า	กก.	-	-	-	-	-	-
6. คดีเกี่ยวกับสัตว์ป่า	คดี	2	2	1	-	5	10
ผู้ต้องหา	คน	3	5	1	-	6	15
6.1 สัตว์ป่าคุ้มครอง	ตัว	8	39	8	-	74	129

รายงาน	หน่วยวัด	จังหวัด สงขลา จำนวน	จังหวัด พัทลุง จำนวน	จังหวัด ปัตตานี จำนวน	จังหวัด ยะลา จำนวน	จังหวัด นราฯ จำนวน	รวมจำนวน
6.2 ซากสัตว์ป่าคุ้มครอง	ซาก	13 กก.	3.5	-	-	3	6.5 ซาก กับ 13กก.
6.3 รางช้าง	กิ่ง	-	4	-	-	-	4
<b>7. อุปกรณ์การกระทำผิด</b>							
7.1 รถไถ	คัน	-	-	-	-	-	-
7.2 รถบรรทุก 6 ล้อ	คัน	1	1	-	-	-	2
7.3 รถบรรทุก 4 ล้อและรถเก๋ง	คัน	3	6	-	-	1	10
7.4 เรือ	ลำ	-	1	-	-	-	1
7.5 รถจักรยานยนต์	คัน	4	-	-	-	-	4
7.6 เครื่องเล่นไชนสเตอร์	เครื่อง	3	5	-	1	1	10
7.7 เครื่องเล่นยวงเตี๊ยน	เครื่อง	-	-	-	-	-	-
7.8 มืด - มืดพว้า	เล่ม	6	6	-	1	1	14
7.9 ขวาน	เล่ม	-	1	-	1	-	2
7.10 ฆอบ	เล่ม	4	4	-	-	-	8
7.11 อากูรป็น	กระบอก	1	-	-	-	2	3
7.12 กรงนก	กรง	-	-	2	-	10	12
7.13 อุปกรณ์อื่น ๆ	รายการ	5	11	-	5	-	21

**\*\*หมายเหตุ** หน่วยรายงานในสังกัดสำนักบริหารพื้นที่อนุรักษ์ที่ 6 ที่สมพื้นที่ครอบคลุมในท้องที่จังหวัดสตูล และมีคดีการกระทำผิด คือ เขตรักษาพันธุ์สัตว์ป่าโตนงาช้าง และเขตรักษาพันธุ์สัตว์ป่าเขาบรรทัด ในท้องที่จังหวัดตรัง คือ เขตรักษาพันธุ์สัตว์ป่าเขาบรรทัด และอุทยานแห่งชาติเขาปู่ - เขาย่า ในท้องที่จังหวัด นครศรีธรรมราช คือ อุทยานแห่งชาติเขาปู่ - เขาย่า และเขตห้ามล่าสัตว์ป่าทะเลน้อย

ภาพการปฏิบัติงานตรวจลาดตระเวนป้องกันและปราบปรามการบุกรุกทำลายป่า ตรวจสอบ  
ป้องกันและปราบปรามการกระทำผิดกฎหมายว่าด้วยการป่าไม้



ภาพการฝึกกำลังเจ้าหน้าที่ป่าไม้ เจ้าหน้าที่ฝ่ายปกครอง ทหาร ตำรวจ และราษฎรในพื้นที่ร่วมป้องกันและปราบปรามการกระทำผิดกฎหมายว่าด้วยการป่าไม้ในพื้นที่



10. โครงการฝึกอบรมราษฎรอาสาสมัครพิทักษ์ป่า (รสทป.) ปี 2553



11. การดำเนินการรื้อถอนสิ่งปลูกสร้างฯ ตามมาตรา 22 แห่ง พระราชบัญญัติอุทยานแห่งชาติ พ.ศ. 2504

หน่วยงาน	จำนวนแปลง/คดี	เนื้อที่		
		ไร่	งาน	ตารางวา
อุทยานแห่งชาติเขาน้ำพุ – เขาย่า	23	145	1	85.2



12. การดำเนินการรื้อถอนสิ่งปลูกสร้างฯ ตามมาตรา 25 แห่ง พระราชบัญญัติป่าสงวน  
แห่งชาติ พ.ศ. 2507

หน่วยงาน	จำนวนแปลง/คดี	เนื้อที่		
		ไร่	งาน	ตารางวา
อุทยานแห่งชาติสันกาลาคีรี	7	52	0	32
อุทยานแห่งชาติน้ำตกทรายขาว	3	51	0	43



### 13. การจับกุมลักลอบขนซากสัตว์





14. ค่ายอนุรักษ์ทรัพยากรธรรมชาติและสิ่งแวดล้อม



15. การจัดนิทรรศการเผยแพร่ความรู้ในการป้องกันโรคไข้หวัดนก

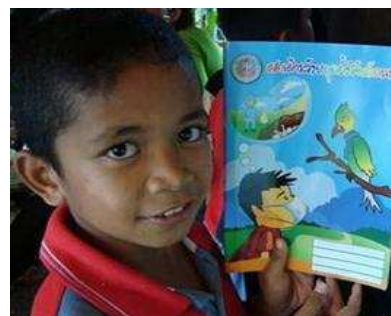

15. การจัดงานวันรณรงค์ให้ปลอดภัยจากไฟฟ้า



16. ภาพการดับไฟฟ้า



17. จัดกิจกรรมวันอนุรักษ์ทรัพยากรป่าไม้ของชาติ ประจำปี 2553 ในงานมหกรรมเมืองแห่งการเรียนรู้ ครั้งที่ 6 ระหว่างวันที่ 7-9 มกราคม 2553 ณ บริเวณสระบัว แหลมสมิหลา อำเภอเมือง จังหวัดสงขลา

การจัดงานอนุรักษ์ทรัพยากรป่าไม้ของชาตินั้น เพื่อเป็นการสนองนโยบายรัฐบาลในการอนุรักษ์ทรัพยากรป่าไม้ เพื่อปลูกจิตสำนึกให้เยาวชน และประชาชนทุกหมู่เหล่า ให้มีความห่วงแหน และใช้ทรัพยากรธรรมชาติอย่างประหยัดและรู้คุณค่า เพื่อเป็นการให้มีพื้นที่ป่าไม้เพิ่มขึ้นในอนาคต และเป็นการลดภาวะโลกร้อน รวมทั้งให้ทุกฝ่าย ตระหนักถึงภัยธรรมชาติต่างๆที่เกิดขึ้น อันมีผลมาจากการลักลอบตัดไม้ทำลายป่า และการบุกรุกพื้นที่ป่า



### ขั้นตอนการดำเนินกิจกรรม

1. มีการประชาสัมพันธ์ รณรงค์และเชิญชวนประชาชนทุกระดับ ตลอดจนหน่วยงานของภาครัฐ และเอกชน เข้าร่วมกิจกรรมเนื่องในงานวันอนุรักษ์ทรัพยากรป่าไม้ของชาติผ่านสื่อประชาสัมพันธ์

2. จัดแสดงนิทรรศการด้านป่าไม้และสัตว์ป่า การแข่งขันตอบปัญหา การแสดงบนเวที การแจกกล้าไม้ และแจกเอกสารเผยแพร่ความรู้เกี่ยวกับการอนุรักษ์ทรัพยากรป่าไม้



## กิจกรรมภายในงาน

1. กิจกรรมการจัดนิทรรศการความรู้ทางด้านการอนุรักษ์ทรัพยากรป่าไม้ ประกอบด้วย ความรู้ด้านอุทยานแห่งชาติ ความรู้ด้านการอนุรักษ์สัตว์ป่า ความรู้ด้านวิชาการป่าไม้ ความรู้ด้านการจัดการต้นน้ำ ความรู้ด้านการจัดการไฟป่า



2. กิจกรรมการตอบปัญหาชิงรางวัล และการแสดงบนเวที กิจกรรมเกม สัตว์ป่าเจ้าปัญหา กิจกรรมเกม สร้อยเท้าสัตว์ กิจกรรมแสดงความสามารถของเยาวชน กิจกรรมวาดภาพระบายสี และการสาธิตการดับไฟป่า



## สำหรับผู้เข้าร่วมงานของแต่ละกิจกรรม มีดังนี้

1.การจัดแสดงนิทรรศการเกี่ยวกับการอนุรักษ์ทรัพยากรธรรมชาติ มีนักเรียน นักศึกษา เข้าร่วมกิจกรรมประมาณ 1,500 คน และประชาชนทั่วไปประมาณ 1,000 คน

2.การตอบปัญหาชิงรางวัล เกม สีส การแสดงบนเวที มีนักเรียน นักศึกษา เยาวชน เข้าร่วมกิจกรรมประมาณ 700 คน และประชาชนทั่วไปประมาณ 200 คน

3.วาดภาพระบายสี มีนักเรียน นักศึกษา เยาวชน เข้าร่วมกิจกรรมประมาณ 400 คน

4.การสาธิตการดับไฟป่า มีนักเรียน นักศึกษา ประชาชนทั่วไป เข้าร่วมกิจกรรมประมาณ 300 คน



1 8. จัดอบรมโครงการถ่ายทอดเทคนิคการจำแนกพรรณไม้สำหรับการปฏิบัติงานภาคสนาม ระหว่างวันที่ 15-16 สิงหาคม 2553 ณ ห้องประชุม 1 สำนักบริหารพื้นที่อนุรักษ์ที่ 6

การจัดอบรมโครงการถ่ายทอดเทคนิคการจำแนกพรรณไม้สำหรับการปฏิบัติงานภาคสนาม เพื่อเสริมสร้างความรู้ความเข้าใจเกี่ยวกับเทคนิคการจำแนกพรรณไม้ในระดับวงศ์และสกุล โดยเฉพาะวงศ์และสกุลที่พบเป็นประจำ รวมทั้งเป็นการสร้างบุคลากรรุ่นใหม่ของหน่วยงานให้มีความรู้ความเข้าใจเกี่ยวกับการจำแนกพรรณไม้และสามารถถ่ายทอดความรู้ซึ่งผลที่คาดว่าจะได้รับการอบรมโครงการถ่ายทอดเทคนิคการจำแนกพรรณไม้สำหรับการปฏิบัติงานภาคสนาม คือผู้เข้าอบรมเข้าใจถึงความสำคัญในการจำแนกพรรณไม้อย่างเป็นระบบ และทำให้เกิดทักษะรวมถึงเทคนิคในการจำแนกพรรณไม้ภาคสนาม



## 19.การจัดทำ Website เกี่ยวกับความหลากหลายทางชีวภาพ

The screenshot shows a web browser window displaying a website about biodiversity. The browser's address bar shows the URL <http://kmdp6pbn.dyndns.org/bio/?p=37>. The website's title is "ใบไม้สีทอง - ความหลากหลายทางชีวภาพ" (Golden Leaved Bauhinias). The page content includes:

- Navigation:** home, ความหมาย, ความหลากหลายทางชีวภาพ, พรรณพืช
- Main Article:**
  - ใบไม้สีทอง** (Golden Leaved Bauhinias)
  - Filed Under: พรรณพืช By Admin
  - Date: Jul.01, 2010
  - Text:**

พฤกษศาสตร์เลอค่าชนิดนี้เป็นความภาคภูมิใจของชาวไทยทั้งมวล ด้วยเป็นไม้ดั้งเดิมของไทย ขึ้นได้แก่บนเทือกเขาบูโดบริเวณ "อุทยานแห่งชาติบูโดสสุโขทัย" จังหวัดนราธิวาส ต้นใบไม้สีทองมีชื่อเสียงโด่งดังเมื่อคุณเสมน้อย ภักธมธนา หัวหน้าอุทยานแห่งชาติบูดูสสุโขทัย ได้ขุดเมล็ดมา ปลูกในใบไม้สีทองแต่สมเด็จพระเทพรัตนราชสุดาฯ สยามบรมราชกุมารี ซึ่งมีพระราชดำริให้ฝ่ายพฤกษศาสตร์ของกรมป่าไม้ ทำการวิเคราะห์หาถิ่นกำเนิดให้ได้

กรมป่าไม้จึงส่งพันธุ์ไม้นี้ไปยังประเทศเดนมาร์ก เพื่อทำการพิสูจน์ ผลปรากฏออกมาว่าพันธุ์ไม้จริงเป็นไม้ใหม่ชนิดหนึ่งของโลก

ใบไม้สีทองจัดเป็นไม้พุ่มกึ่งไม้ยืนต้นที่หายากที่สุด เพราะมีใบสีทองงดงามแปลกตาสวยงามสะอาดตา แตกต่างจากใบไม้ประเภทอื่น

ชื่อที่ได้รับใช้จากฝ่ายวิจัย คือ *Chrysophilla* ประชาชนทั่วไปเรียกกันว่า ใบไม้สีทอง (Golden Leaved Bauhinias) ภาษาพื้นเมืองเรียกกันว่า "ปานเตาโอ๊ะ" ศัพท์ทางวิทยาศาสตร์ *Bauhinias Aureifolia* โดยศาสตราจารย์ Kallarsen นักพฤกษศาสตร์ ชาวเดนมาร์ก ได้เผยแพร่ตีพิมพ์ในวารสาร Nordic Journal of Botany

ใบไม้สีทอง เจริญเติบโตได้ดีในที่สูงและบนป่าสนเขตร้อนที่ชื้นตลอดปี เป็นไม้ขนาดใหญ่อายุเฉลี่ยพันต้นไม้ได้ถึง 30 เมตร
- Sidebar:**
  - recent entries...**
    - ตะเคียนเขื่อนตาแนว
    - โสมกเหลือง (ศรีษะปลา)
    - ตะเคียนทอง
    - พยอม
    - กระชิก
    - ศรีดง
    - สะเดาเทียม
    - เทพธาโร
    - ประตู่บ้าน
    - ทุ่งฟ้า
  - browse popular tags**
  - Meta**
    - Log in



# พืชน้ำหลากหลาย สัตว์ป่ามากมาย ป่าไม้ยั่งยืน