

คำนำ

สำนักบริหารพื้นที่อนุรักษ์ที่ ๖ เป็นหน่วยงานในสังกัดกรมอุทยานแห่งชาติ สัตว์ป่า และพันธุ์พืช รับผิดชอบพื้นที่ป่าอนุรักษ์ในท้องที่ ๕ จังหวัด คือ สงขลา พัทลุง นราธิวาส ปัตตานี และยะลา ซึ่งกรมอุทยานแห่งชาติ สัตว์ป่า และพันธุ์พืช ได้แบ่งการบริหารงานภายในสำนักบริหารพื้นที่อนุรักษ์ที่ ๖ โดยให้สำนักบริหารพื้นที่อนุรักษ์ที่ ๖ (สงขลา) รับผิดชอบพื้นที่ป่าอนุรักษ์ในท้องที่จังหวัดสงขลา และพัทลุง และสำนักบริหารพื้นที่อนุรักษ์ที่ ๖ สาขาปัตตานี รับผิดชอบควบคุมดูแลพื้นที่ป่าอนุรักษ์ในท้องที่ ๓ จังหวัดชายแดนภาคใต้ คือ จังหวัดปัตตานี ยะลา และนราธิวาส

สำนักบริหารพื้นที่อนุรักษ์ที่ ๖ ได้จัดทำรายงานประจำปีงบประมาณ พ.ศ. ๒๕๕ ๖ ฉบับนี้ เพื่อรายงานผลการดำเนินงานของสำนักบริหารพื้นที่อนุรักษ์ที่ ๖ ระหว่างวันที่ ๑ ตุลาคม ๒๕๕ ๕ ถึง ๓๐ กันยายน ๒๕๕ ๖ ตามแนวทางที่กรมอุทยานแห่งชาติ สัตว์ป่า และพันธุ์พืช กำหนด และเป็นการประชาสัมพันธ์เผยแพร่ข้อมูลของหน่วยงาน โดยในรายงานประกอบด้วย ข้อมูลภาพรวม ผลการปฏิบัติราชการ ผลการบริหารงบประมาณ และผลงานสำคัญอื่นๆ จึงหวังเป็นอย่างยิ่งว่ารายงานฉบับนี้จะเป็นประโยชน์แก่ผู้สนใจตามสมควร

สำนักบริหารพื้นที่อนุรักษ์ที่ ๖

สารบัญ

ทำเนียบผู้บริหารสำนักบริหารพื้นที่อนุรักษ์ที่ ๖

ส่วนที่ ๑ ข้อมูลภาพรวม

๑.๑ ข้อมูลพื้นฐาน

๑

๑.๑.๑ อำนวยการหน้าทีและโครงสร้างการบริหารงาน

๔

๑.๑.๒ พื้นทีรับผิตชอบ

๖

๑.๑.๓ ลักษณะทางกายภาพ

๑

๐

๑.๑.๔ แหล่งท่องเที่ยวและจุดเด่นที่น่าสนใจ

๑๔

๑.๑.๕ หน่วยงานในสังกัด

๓

๕

๑.๑.๖ วิสัยทัศน์ พันธกิจ เป้าประสงค์

๔๐

๑.๑.๗ อัตรากำลังเจ้าหน้าที่

๔๒

๑.๒ ผังเชื่อมโยงยุทธศาสตร์งบประมาณรายจ่ายประจำปี พ.ศ. ๒๕๕๕

๖

๔๓

๑.๓ งบประมาณที่ได้รับตามแผนงาน ผลผลิต โครงการ กิจกรรม

๔๔

ส่วนที่ ๒ ผลการปฏิบัติราชการ

๒.๑ ผลสัมฤทธิ์ของการปฏิบัติราชการตามคำรับรองการปฏิบัติราชการ ประจำปี ๒๕๕๖

๔๖

๒.๒ ผลการปฏิบัติราชการภายใต้แผนปฏิบัติราชการประจำปีงบประมาณ พ.ศ. ๒๕๕๖

๔๘

ส่วนที่ ๓ รายงานผลการบริหารงบประมาณ

๓.๑ รายงานแผน/ผล การใช้จ่ายงบประมาณประจำปี ๒๕๕๕

๖

๖๒

๓.๒ การวิเคราะห์สถานะทางการเงิน และการใช้จ่ายงบประมาณ

๖๔

ส่วนที่ ๔ ผลงานสำคัญอื่นๆ

๘๒

ส่วนที่ ๑

ข้อมูลภาพรวม

ส่วนที่ ๒

ผลการปฏิบัติราชการ

ส่วนที่ ๓

รายงานผลการบริหารงบประมาณ

ส่วนที่ ๔

ผลงานสำคัญอื่นๆ

โครงสร้างผู้บริหารสำนักบริหารพื้นที่อนุรักษ์ที่ ๖



นายสุพจน์ เปริดพริ้ง
ผู้อำนวยการสำนักบริหารพื้นที่อนุรักษ์ที่ ๖



นายณรงค์พล ทมิ๊กทอง
ผู้อำนวยการสำนักบริหารพื้นที่อนุรักษ์ที่ ๖ สาขาปัตตานี



นางสาวโสภา ชูชื่น
ผู้อำนวยการส่วนอำนวยการ



นายประทักษ์ กมลรัตน์
ผู้อำนวยการส่วนอนุรักษ์และป้องกันทรัพยากร



นายเรวัตร์ จันทนะ
ผู้อำนวยการส่วนควบคุมและปฏิบัติการไฟฟ้า



นายพรชัย เพชรพิมพ์พันธุ์
ผู้อำนวยการส่วนฟื้นฟูและพัฒนาพื้นที่อนุรักษ์



นายโกวิทย์ สันตจิตร
ผู้อำนวยการส่วนอุทยานแห่งชาติ



นายประยุทธ ชุมเรียง
ผู้อำนวยการส่วนอนุรักษ์สัตว์ป่า



นายประชัน มีบุญ
ผู้อำนวยการส่วนจัดการต้นน้ำ



นายวัชรินท นวลแก้ว
ผู้อำนวยการส่วนประสานงานโครงการพระราชดำริ



นางนพวรรณ เสวตานนท์
หัวหน้ากลุ่มงานวิชาการ



นายสรารุท รัชวงศ์
หัวหน้ากลุ่มงานกฎหมาย



๑.๑ ข้อมูลพื้นฐาน

เดิมในปี พ.ศ. ๒๔๖๐ พื้นที่ป่าไม้ของจังหวัดสงขลาอยู่ในความคุ้มครองรับผิดชอบของป่าไม้ภาคนครศรีธรรมราช ต่อมาในปี พ.ศ. ๒๔๘๓ ได้มีการยุบป่าไม้ภาคนครศรีธรรมราชไปตั้งเป็นป่าไม้ภาคกันตัง และยุบป่าไม้ภาคปัตตานีมาตั้งเป็นป่าไม้ภาคสงขลา มีจังหวัดในความรับผิดชอบ ๕ จังหวัด คือ จังหวัดสงขลา สตูล ปัตตานี ยะลา และนราธิวาส จนถึงปี พ.ศ. ๒๔๘๔ ป่าไม้ภาคสงขลาได้มีเปลี่ยนชื่อใหม่เป็นป่าไม้เขตสงขลา

ต่อมาในปี พ.ศ. ๒๕๔๕ ได้มีพระราชกฤษฎีกาโอนกิจการบริหารและอำนาจหน้าที่ของส่วนราชการให้เป็นไปตามพระราชบัญญัติปรับปรุงกระทรวง ทบวง กรม พ.ศ. ๒๕๔๕ ที่ส่งผลให้สำนักงานป่าไม้เขตสงขลาได้รับการโอนมาสังกัดกรมอุทยานแห่งชาติ สัตว์ป่า และพันธุ์พืช กระทรวงทรัพยากรธรรมชาติและสิ่งแวดล้อม และเปลี่ยนชื่อเป็น สำนักบริหารจัดการในพื้นที่ป่าอนุรักษ์ ๒๐ โดยภารกิจบางส่วนได้ถูกตัดโอนไปให้กรมป่าไม้และกรมทรัพยากรทางทะเลและชายฝั่ง ดำเนินการ

และเมื่อวันที่ ๒๔ มิถุนายน ๒๕๔๗ ได้มีการปรับเปลี่ยนโครงสร้างของหน่วยงานอีกครั้งหนึ่งภายใต้ชื่อ “สำนักบริหารพื้นที่อนุรักษ์ที่ ๖ ” รับผิดชอบพื้นที่ป่าอนุรักษ์ในท้องที่ ๕ จังหวัด คือ สงขลา พัทลุง นราธิวาส ปัตตานี และยะลา และกรมอุทยานแห่งชาติ สัตว์ป่า และพันธุ์พืช ได้แบ่งการบริหารงานภายในสำนักบริหารพื้นที่อนุรักษ์ที่ ๖ โดยให้สำนักบริหารพื้นที่อนุรักษ์ที่ ๖ (สงขลา) รับผิดชอบพื้นที่ป่าอนุรักษ์ ในท้องที่จังหวัดสงขลา และพัทลุง และสำนักบริหารพื้นที่อนุรักษ์ที่ ๖ สาขาปัตตานี รับผิดชอบควบคุมดูแลพื้นที่ป่าอนุรักษ์ในท้องที่ ๓ จังหวัดชายแดนภาคใต้ คือ จังหวัดปัตตานี ยะลา และนราธิวาส โดยอยู่ภายใต้ความรับผิดชอบของผู้อำนวยการสำนักบริหารพื้นที่อนุรักษ์ที่ ๖

สำนักบริหารพื้นที่อนุรักษ์ที่ ๖ (สงขลา) ตั้งอยู่เลขที่ ๖๐ ถนนรามวิถี ตำบลบ่อยาง อำเภอเมือง จังหวัดสงขลา มีพื้นที่ ๑๑ ไร่ ๒ งาน ๔๔ ตารางวา และสำนักบริหารพื้นที่อนุรักษ์ที่ ๖ สาขาปัตตานี ตั้งอยู่เลขที่ ๖/๒ ถนนมะกรูด ตำบลสะบารัง อำเภอเมือง จังหวัดปัตตานีมีพื้นที่ ๑๗ ไร่ ๓ งาน ๔๔.๓ ตารางวา

ผู้ดำรงตำแหน่งเจ้าพนักงานป่าไม้ภาค ป่าไม้ภาค ป่าไม้เขตสงขลา
ผู้อำนวยการสำนักบริหารจัดการในพื้นที่ป่าอนุรักษ์ ๒๐
และผู้อำนวยการสำนักบริหารพื้นที่อนุรักษ์ที่ ๖

ลำดับที่		ปีพุทธศักราช
เจ้าพนักงานป่าไม้ภาค		
๑.	ม.จ.สืบสุขสวัสดิ์ สุขสวัสดิ์	พ.ศ. ๒๔๖๐ - ๒๔๖๗
๒.	ม.ร. ดับบลิว.อี.แม็กนอท	พ.ศ. ๒๔๖๗
๓.	ขุนสมานวรกิจ	พ.ศ. ๒๔๖๘ - ๒๔๗๐
๔.	พระยาวันพฤกษ์พิจารณ์	พ.ศ. ๒๔๗๐ - ๒๔๗๖
๕.	ขุนสถิตย์วนศาสตร์	พ.ศ. ๒๔๗๖ - ๒๔๘๑
๖.	ขุนรักษาครุพันธ์	พ.ศ. ๒๔๘๑
๗.	ขุนวันวิทย์ปรีชา	พ.ศ. ๒๔๘๒ - ๒๔๘๔
เจ้าพนักงานป่าไม้เขต		
๘.	ขุนวันวิทย์ปรีชา	พ.ศ. ๒๔๘๕ - ๒๔๘๖
๙.	นายกริต สามะพุทธิ	๒๗ ก.พ. ๒๔๘๖ - ๑๘ ม.ค. ๒๔๘๗
๑๐.	หลวงประกอบวนกิจ	๑๙ ม.ค. ๒๔๘๗ - ๒๐ ม.ค. ๒๔๙๑
๑๑.	หลวงพิศลย์พนาธิราช	๒๑ ม.ค. ๒๔๙๑ - ๑๑ พ.ค. ๒๔๙๑
๑๒.	นายสมบุรณ์ ณ ถลาง	๑๒ พ.ค. ๒๔๙๑ - ๑ ม.ค. ๒๔๙๓
๑๓.	นายทิพย์ หัมพานนท์	๒ ม.ค. ๒๔๙๓ - ๑๔ มี.ย. ๒๔๙๓
๑๔.	นายเต็ม ทับทิมทอง	๑๕ มี.ย. ๒๔๙๓ - ๑ ม.ค. ๒๔๙๕
๑๕.	นายชาญ สุขเจริญ	๒ ม.ค. ๒๔๙๕ - ๓ พ.ค. ๒๔๙๕
๑๖.	ขุนอภัยวนวิท	๔ พ.ค. ๒๔๙๕ - ๒๓ ธ.ค. ๒๔๙๕
ป่าไม้เขตสงขลา		
๑๗.	ขุนอภัยวนวิท	๒๔ ธ.ค. ๒๔๙๕ - ๓๑ ธ.ค. ๒๕๐๓
๑๘.	นายสร้อย มังคล์ชัยเรียม	๑๔ ก.พ. ๒๕๐๔ - ๑ ธ.ค. ๒๕๑๐
๑๙.	นายวิโรจน์ หงสกุล	๒ ธ.ค. ๒๕๑๐ - ๑ ธ.ค. ๒๕๑๕
๒๐.	นายประเสริฐ อยู่สำราญ	๒ ธ.ค. ๒๕๑๕ - ๑๗ มี.ย. ๒๕๑๗
๒๑.	นายชาญ สุขเจริญ	๑๘ มี.ย. ๒๕๑๗ - ๑๖ เม.ย. ๒๕๑๙
๒๒.	นายกัศสปะ อัครนิทัต	๔ พ.ค. ๒๕๑๙ - ๑๒ ธ.ค. ๒๕๒๐
๒๓.	นายธีระ นาคะธีรานนท์	๒๐ ธ.ค. ๒๕๒๐ - ๒๑ ธ.ค. ๒๕๒๑
๒๔.	นายนิทัศน์ เจริญมิตร	๒๒ ธ.ค. ๒๕๒๑ - ๓๐ ธ.ค. ๒๕๒๒
๒๕.	นายสวัสดิ์ นิขรัตน์	๑ พ.ย. ๒๕๒๒ - ๘ ม.ค. ๒๕๒๔
๒๖.	นายสว่าง จุลปานะ	๙ ม.ค. ๒๕๒๔ - ๓๑ มี.ค. ๒๕๒๘
๒๗.	นายจรัส บุญชู	๑ เม.ย. ๒๕๒๘ - ๒๕ ธ.ค. ๒๕๒๙
๒๘.	นายสำเร็จ อนุมัติราชกิจ	๒๖ ธ.ค. ๒๕๒๙ - ๓๐ ก.ย. ๒๕๓๒
๒๙.	นายนิพนธ์ ชัยสุริยา	๑ ธ.ค. ๒๕๓๒ - ๕ ธ.ค. ๒๕๓๓
๓๐.	นายประเสริฐ ศีแก้ววัฒนา	๖ ธ.ค. ๒๕๓๓ - ๑๕ พ.ย. ๒๕๓๔

ลำดับที่		ปีพุทธศักราช
----------	--	--------------



๓๑.	ร.ต.บุญนาถ บุญเมือง	๑๖ พ.ย. ๒๕๓๔ - ๓๐ ก.ย. ๒๕๓๖
๓๒.	นายสำราญ รักชาติ (รทท.)	๑ ต.ค. ๒๕๓๖ - ๒ ธ.ค. ๒๕๓๖
๓๓.	นายปรีดา ไชยานุวงศ์	๓ ธ.ค. ๒๕๓๖ - ๒ ธ.ค. ๒๕๓๘
๓๔.	นายจำรัส ทองมา	๓ ธ.ค. ๒๕๓๘ - ๑๔ ต.ค. ๒๕๓๙
๓๕.	นายมงคล พิมนล์พันธุ์	๑๕ ต.ค. ๒๕๓๙ - ๓๑ ก.ย. ๒๕๔๓
๓๖.	นายประจักษ์ นิยมคำ (รทท.)	๑ ต.ค. ๒๕๔๓ - ๓๐ พ.ย. ๒๕๔๓
๓๗.	นายสำราญ รักชาติ	๑ ธ.ค. ๒๕๔๓ - ๑๓ ก.พ. ๒๕๔๖

ผู้อำนวยการสำนักบริหารจัดการในพื้นที่ป่าอนุรักษ์ ๒๐

๓๘.	นายสำราญ รักชาติ	๑๔ ก.พ. ๒๕๔๖ - ๓๑ มี.ค. ๒๕๔๖
๓๙.	นายกำพล วงศ์ธีรฤทธิ์ (รทท.)	๑ เม.ย. ๒๕๔๖ - ๒๓ มิ.ย. ๒๕๔๗

ผู้อำนวยการสำนักบริหารพื้นที่อนุรักษ์ที่ ๖

๔๐.	นายกำพล วงศ์ธีรฤทธิ์ (รทท.)	๒๔ มิ.ย. ๒๕๔๗ - ๒๘ ก.พ. ๒๕๔๘
๔๑.	นายวีระชัย คมวัชรพงศ์	๑ มี.ค. ๒๕๔๘ - ๒๐ เม.ย. ๒๕๔๘
๔๒.	นายฉกาจ ลาภานุกุลพัฒน์	๒ พ.ค. ๒๕๔๘ - ๑๒ ต.ค. ๒๕๔๘
๔๓.	นายวิฑูร เริ่มวิรัตน์	๑๔ ต.ค. ๒๕๔๘ - ๔ มี.ค. ๒๕๕๐
๔๔.	นายฉกาจ ลาภานุกุลพัฒน์	๕ มี.ค. ๒๕๕๐ - ๑๖ เม.ย. ๒๕๕๒
๔๕.	นายสมหมาย กิตยากุล	๒๒ เม.ย. ๒๕๕๒ - ๙ ต.ค. ๒๕๕๒
๔๖.	นายนพดล พลฤกษ์วัน	๑๒ ต.ค. ๒๕๕๒ - ๓๐ ก.ย. ๒๕๕๔
๔๗.	นายชะลอศักดิ์ มากชู	๒ พ.ย. ๒๕๕๔ - ๓๐ ก.ย. ๒๕๕๔
๔๘.	นายจรรูญรัตน์ ทิรัญชอุหะ (รทท.)	๑๖ ต.ค. ๒๕๕๕ - ๓๐ ก.ย. ๒๕๕๕
๔๙.	นายสุพจน์ เพร็ดพริ้ง	๒๑ ม.ค. ๒๕๕๖ - ปัจจุบัน

๑.๑.๑ อำนาจหน้าที่และโครงสร้างการบริหารงาน

อำนาจหน้าที่ของสำนักบริหารพื้นที่อนุรักษ์ที่ ๖

ตามคำสั่งกรมอุทยานแห่งชาติ สัตว์ป่า และพันธุ์พืช ที่ ๒๒๑/ ๒๕๔๘ ลงวันที่ ๑๖ กุมภาพันธ์ ๒๕๔๘ กำหนดให้สำนักบริหารพื้นที่อนุรักษ์ที่ ๖ มีอำนาจหน้าที่ ดังนี้

๑. จัดทำแผนบริหารจัดการในเขตพื้นที่อนุรักษ์ให้สอดคล้องกับแผนปฏิบัติการหลักและนโยบายของกรม
๒. ปฏิบัติงานเกี่ยวกับการจัดการทรัพยากรในพื้นที่ป่าไม้และการจัดการพื้นที่ป่าไม้อนุรักษ์ในลักษณะงานสงวนและคุ้มครองสัตว์ป่า งานอุทยานแห่งชาติ งานอนุรักษ์พื้นที่ต้นน้ำลำธาร งานจัดการไฟป่า งานป้องกันและปราบปรามการบุกรุกทำลายในพื้นที่อนุรักษ์ งานควบคุมตามกฎหมายป่าไม้ และงานตามกฎหมายอื่นที่เกี่ยวข้อง
๓. สนับสนุนการดำเนินงานเกี่ยวกับการศึกษาและวิจัยเพื่ออนุรักษ์และฟื้นฟูทรัพยากรธรรมชาติ ความหลากหลายทางชีวภาพ การท่องเที่ยวเชิงอนุรักษ์ และงานด้านกิจกรรมชุมชนในพื้นที่อนุรักษ์
๔. ปฏิบัติงานร่วมกันหรือสนับสนุนการปฏิบัติงานของหน่วยงานอื่นที่เกี่ยวข้อง หรือที่ได้รับมอบหมาย

โครงสร้างการบริหารของสำนักบริหารพื้นที่อนุรักษ์ที่ ๖



โครงสร้างการบริหารของสำนักบริหารพื้นที่อนุรักษ์ที่ ๖ สาขาปัตตานี

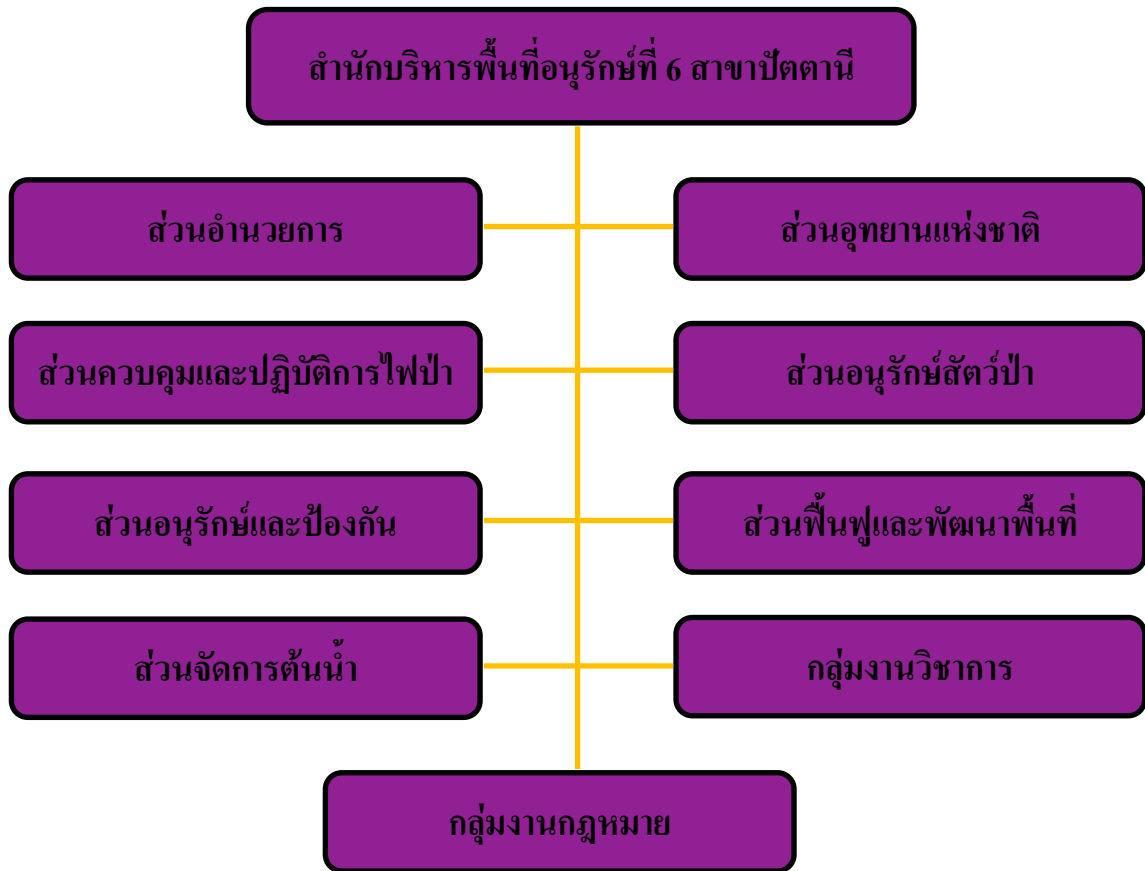

๑.๑.๒ พื้นที่รับผิดชอบ

สำนักบริหารพื้นที่อนุรักษ์ที่ ๖ รับผิดชอบพื้นที่ป่าอนุรักษ์ใน ๕ จังหวัด ได้แก่ สงขลา พัทลุง ปัตตานี ยะลา และนราธิวาส และกรมอุทยานแห่งชาติ สัตว์ป่า และพันธุ์พืช ได้แบ่งการบริหารงาน ภายในสำนักบริหารพื้นที่อนุรักษ์ที่ ๖ โดยให้สำนักบริหารพื้นที่อนุรักษ์ที่ ๖ (สงขลา) รับผิดชอบพื้นที่ ป่าอนุรักษ์ ในท้องที่จังหวัดสงขลาและพัทลุง และสำนักบริหารพื้นที่อนุรักษ์ที่ ๖ สาขาปัตตานี รับผิดชอบควบคุมดูแลพื้นที่ป่าอนุรักษ์ในท้องที่ ๓ จังหวัดชายแดนภาคใต้ คือ จังหวัดปัตตานี ยะลา นราธิวาส โดยอยู่ภายใต้ความรับผิดชอบของผู้อำนวยการสำนักบริหารพื้นที่อนุรักษ์ที่ ๖

-พื้นที่ป่าอนุรักษ์ที่อยู่ในความรับผิดชอบของสำนักบริหารพื้นที่อนุรักษ์ที่ ๖ (สงขลา)

	สงขลา	พัทลุง	รวม
๑. อุทยานแห่งชาติ	๒๖๗,๐๙๙	๔๓๓,๗๕๐	๗๐๐,๘๔๙
๒. เขตรักษาพันธุ์สัตว์ป่า	๑๑๓,๗๒๑	๗๙๑,๘๔๗	๙๐๕,๕๖๘
๓. เขตห้ามล่าสัตว์ป่า	๔๔๕,๖๑๖	๖๖๐,๖๒๕	๑,๑๐๖,๒๔๑
๔. วนอุทยาน	๒,๐๓๗	๑,๘๗๕	๓,๙๑๒
๕. สวนพฤกษศาสตร์, สวนรุกขชาติ	๔๑๘	๖,๑๐๐	๖,๕๑๘
รวม	๘๒๘,๘๗๑	๑,๘๙๔,๑๙๗	๒,๗๒๓,๐๖๘

- พื้นที่ป่าอนุรักษ์ที่อยู่ในความรับผิดชอบของสำนักบริหารพื้นที่อนุรักษ์ที่ ๖ สาขาปัตตานี

	ปัตตานี	ยะลา	นราธิวาส	รวม
๑. อุทยานแห่งชาติ	๔๓,๔๘๒	๑๖๓,๑๒๕	๔๑๖,๙๒๑	๖๒๓,๕๒๘
๒. เขตรักษาพันธุ์สัตว์ป่า			๓๙๕,๐๐๐	๓๙๕,๐๐๐
๓. สวนพฤกษศาสตร์,สวนรุกขชาติ	๒๕		๑,๓๕๐	๑,๓๗๕
รวม	๔๓,๕๐๗	๑๖๓,๑๒๕	๘๑๓,๒๗๑	๑,๐๑๙,๙๐๓

หมายเหตุ หน่วยนับ: ไร่

รวมพื้นที่ป่าอนุรักษ์ในขอบเขตพื้นที่รับผิดชอบ จำแนกรายจังหวัด ดังนี้

จังหวัดสงขลา ๘๒๘,๘๗๑	ไร่
จังหวัดพัทลุง ๑,๘๙๔,๑๙๗	ไร่
จังหวัดปัตตานี ๔๓,๕๐๗	ไร่
จังหวัดยะลา ๑๖๓,๑๒๕	ไร่
จังหวัดนราธิวาส ๘๑๓,๒๗๑	ไร่
รวม ๓,๗๔๓,๙๗๑	ไร่

แผนที่แสดงขอบเขตอำเภอรายจังหวัด ในพื้นที่รับผิดชอบของสำนักบริหารพื้นที่อนุรักษ์ที่ 6

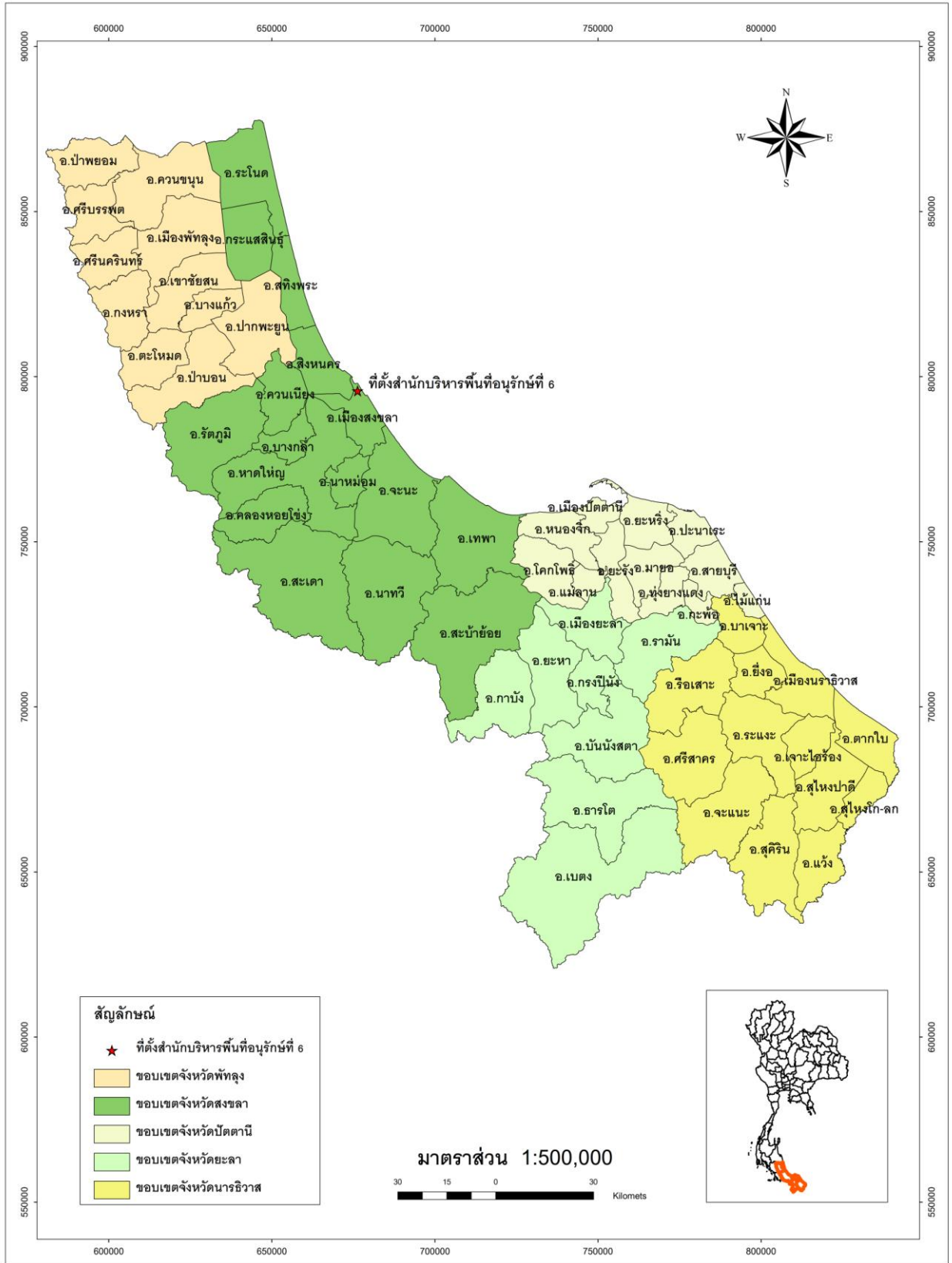

แผนที่แสดงขอบเขตอุทยานแห่งชาติ เขตรักษาพันธุ์สัตว์ และเขตห้ามล่าสัตว์ป่า ในพื้นที่รับผิดชอบของสำนักบริหารพื้นที่อนุรักษ์ที่ 6

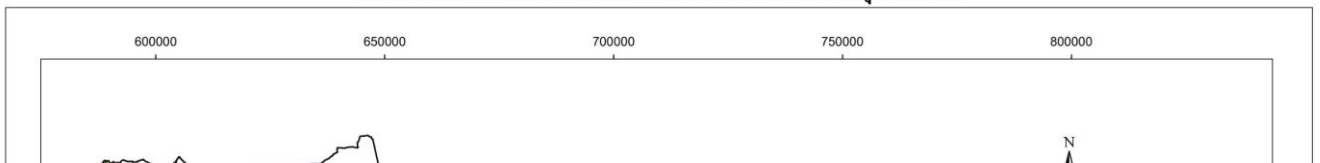

แผนที่แสดงขอบเขตหน่วยจัดการต้นน้ำ
ในพื้นที่รับผิดชอบของสำนักบริหารพื้นที่อนุรักษ์ที่ 6

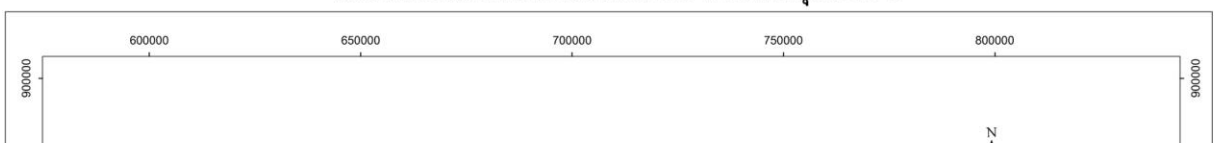

๑.๑.๓ ลักษณะทางกายภาพ

ลักษณะภูมิประเทศ สำนักบริหารพื้นที่อนุรักษ์ที่ ๖ รับผิดชอบพื้นที่ป่าอนุรักษ์ในท้องที่ ๕ จังหวัด ได้แก่ สงขลา พัทลุง ปัตตานี ยะลา และนราธิวาส ซึ่งมีอาณาเขตอยู่ทางตอนใต้ของแหลมมลายู มีเทือกเขาบรรทัดผ่านกลางทอดยาวไปจดประเทศมาเลเซีย และเทือกเขาสันกาลาศรีทอดยาวในแนวตะวันออก-ตะวันตก ภูมิประเทศส่วนใหญ่เป็นที่ราบตามแนวชายฝั่งทะเลทางด้านตะวันออก นอกนั้นเป็นเทือกเขาสูงและเป็นเนินเขากระจัดกระจายอยู่ทั่วไป มีแม่น้ำลำคลองที่สำคัญหลายสายไหลลงสู่ทะเลอ่าวไทย

สภาพภูมิอากาศ มีลักษณะคล้ายคลึงกับสภาพทั่วไปของภาคใต้ ซึ่งอยู่ในเขตอิทธิพลของลมมรสุมตะวันออกเฉียงเหนือ และมรสุมตะวันตกเฉียงใต้ มีฤดู ๒ ฤดูกาล คือ ฤดูร้อน และฤดูฝน โดยฤดูฝนเริ่มตั้งแต่เดือนพฤษภาคม ซึ่งเป็นช่วงฤดูลมมรสุมตะวันตกเฉียงใต้ แล้วต่อเนื่องไปจนถึงฤดูลมมรสุมตะวันออกเฉียงเหนือ ในเดือนธันวาคม รวมเป็นระยะเวลาทั้งสิ้นนานประมาณ ๘ เดือน หลังจากนั้นจึงเป็นฤดูร้อน ปริมาณน้ำฝนเฉลี่ยรายปีประมาณ ๒,๐๐๐ มิลลิเมตร

ลักษณะกายภาพของดิน ชนิดดิน ดินส่วนใหญ่แถบชายฝั่งทะเลด้านตะวันตกเป็นดินเหนียวซึ่งเป็นเลนในบริเวณที่น้ำท่วมถึง มีหาดทรายเป็นส่วนน้อย ส่วนแถบชายฝั่งด้านตะวันออก ส่วนใหญ่เป็นดินทราย ลึกเข้าไปตามแถบชายฝั่งทะเลสาบสงขลาเป็นดินเหนียว ซึ่งเป็นหล่มลึก โดยเฉพาะ ริมฝั่งทะเลสาบตอนบน ในท้องที่จังหวัดพัทลุงเป็นหล่มลึก มีน้ำขังเกือบตลอดปี ส่วนในพื้นที่อื่นๆเป็น ดินร่วนปนทรายมีความอุดมสมบูรณ์ปานกลาง

พืชพรรณไม้และสัตว์ป่า

พืชพรรณ ประกอบด้วยสภาพป่าที่สำคัญ ๔ ชนิด คือ

๑. ป่าดงดิบชื้น (Moist Evergreen Forest)

เป็นชนิดป่าที่พบเป็นส่วนมากในแถบนี้โดยเฉพาะบริเวณที่ห่างจากทะเล เช่น พื้นที่ป่าบริเวณเขตรักษาพันธุ์สัตว์ป่าโตนงาช้าง อุทยานแห่งชาติเขาน้ำค้าง อุทยานแห่งชาติสันกาลาศรี อุทยานแห่งชาติบางลาง และเขตรักษาพันธุ์สัตว์ป่าอาลา - บาลา เป็นต้น ป่าบริเวณนี้จะมีความชุ่มชื้นสูง เนื่องจากเป็นพื้นที่ที่มีบริเวณน้ำฝนเฉลี่ยต่อปีสูงถึง ๒,๐๐๐ มิลลิเมตร ลักษณะโดยทั่วไปของป่าชนิดนี้จะเป็นป่ารกทึบเขียวชอุ่มตลอดปี ประกอบด้วยพันธุ์ไม้หลากหลายเป็นจำนวนมากขึ้นปะปนกันมีทั้งขนาดใหญ่ ขนาดกลาง และขนาดเล็ก ป่าชนิดนี้มีความหนาแน่นของจำนวนต้นและจำนวนชนิดไม้สูง มีไม้ที่สำคัญและมีค่าทางเศรษฐกิจหลายชนิด และบางชนิดเป็นไม้ที่หายากและใกล้สูญพันธุ์ ไม้เด่น มีลำต้นสูงใหญ่ในช่วง ๓๐-๕๐ เมตร ส่วนมากเป็นไม้ในวงศ์ยาง (*Dipterocarpaceae*) เช่น ยางใต้ (*Dipterocarpus hasseltii* Blume) ยางมันหมู (*Dipterocarpus kerrii*) พะยอม (*Shorea roxburghii* G. Don) ตะเคียนทราย (*Hopea sangal* Korth) ไข่เขียว (*Parashorea stellata* Kurz) กระบากทอง (*Anisoptera curtisii*) บุนนาค (*Hopea ferrea*) บางชนิดมีลำต้นเป็นพุ่มใหญ่บ้างเล็กบ้าง เช่น สมพง (*Tetrameles nudiflora*) ท้ายเถา (*Scaphium scaphigerum*) สมอติง (*Terminalia citrina*) ปออีแก้ง (*Pterospermum javanicum*) และตองจิง (*Pterygota alata*) ไม้ที่มีเรือนยอดแผ่กว้างได้แก่พวก ตีนเป็ด (*Alstonia scholaris*) สุหรียญ (*Toona febrifuga*) ประยงค์ป่า (*Aglaia odoratissima*) เทพทาโร (*Cinnamomum parthenoxylum*) ขนุนนก (*Palaquium obovatum*) พระเจ้าห้าพระองค์ (*Dracontomelum mangiferum*) เอียน (*Neolitsea zeylanica*) และอีโปง (*Pajanelia multijuga*) เป็นต้น ไม้ชั้นรองลงมาประกอบด้วยพวกมะหาด (*Artocarpus lakoocha*) มะกอก (*A. elastica*) จิกตง (*Barringtonia pauciflora*) ชมพู่ป่า (*Eugenia siamensis*) แดงกล้วย (*E. polyaltha*) กระเบา (*Hydnocarpus sumatrana*) กระเบาหลัก (*H. illicifolius*) ค้างคาว (*Aglaia piriifera*) และไม้ชนิดอื่น ๆ อีกมากมายหลายชนิด เป็นต้น ปาล์มที่พบในชั้นนี้ ได้แก่พวกเต่าร้าง (*Caryota mitis*) พน (*Orania sylvicola*) หลาวชะโอน

(*Oncosperma horrida*) ชิด ,หลังกับ (*Arenga spp.*) พ้อ (*Licualas spp.*) และหมากงาช้าง (*Pinanga spp.*)

ไม้ชั้นล่างลงมาและพืชคลุมดิน ประกอบด้วยไม้เถาที่ขึ้นเกาะเกี่ยวกันจนรกทึบ ได้แก่ พวง การเวก (*Artabotrys siamensis*) ตะเข็บ (*Pothos scandens*) สะบ้า (*Entada sp.*) เมื่อย (*Gnetum spp.*) หนามเกี่ยวขู้ (*Uncaria spp.*) เถาเลี้ยวป่า (*Bauhinia sp.*) สะแกเถา (*Combretum spp.*) เถาวัลย์ (*Tetrastigma spp.*) และหวายชนิดต่างๆ เช่น หวายกำพวน (*Calamus longisetus*) หวายขริง (*Calamus palustris*) หวายวงย (*Calamus perigrinus*) หวายน้ำ (*Daemonorops angustifolia*) หวาย กำพุด (*Plectocomia macrostachya*) เป็นต้น ไม้พื้นล่างปกคลุมด้วยไม้พุ่มเล็ก เช่น ตาเบ็ดตาไก่ (*Ardisia sp.*) เข็มป่า (*Ixora spp.*) และอื่น ๆ ไม้ล้มลุกที่พบได้แก่ พวงพลับพลึง (*Crinum spp.*) บอนพวง *Alocacia* และ *Aglaeonema* พรวานกุ่ม (*Curculigo spp.*) เฟินพวกเฟินต้น (*Cyathea spp.*) ข้าหลวง หลังลาย (*Asplenium nidus*) เฟินแผง (*Selaginella spp.*) ตลอดจนพวกขิงข่า (*Zingiber spp.*) เช่น กระวาน (*Amomum spp.*) เปราะ (*Kaempferia spp.*) เป็นต้น

๒. ป่าชายเลน (Mangrove Forest)

พบบริเวณที่มีน้ำทะเลท่วมถึง เช่น บริเวณริมทะเลสาบสงขลาตอนล่าง บริเวณอำเภอ ฉะเชิงเทรา และอำเภอเทพา จังหวัดสงขลา และบริเวณอำเภอยะหริ่ง จังหวัดปัตตานี ลักษณะโดยทั่วไปของป่าชนิด นี้จะมีพันธุ์ไม้ที่ขึ้นอยู่น้อยชนิด ขึ้นเป็นกลุ่มในดินเลน มีลักษณะพิเศษ คือ ใบหนา ต้นไม้ปรับสภาพตัวเอง ทำให้เกิดรากพิเศษ คือ รากค้ำยัน (Stilt roots) และรากหายใจ (*Pneumatophore*) เพื่อการดำรงชีวิตอยู่ ต่อไป ชนิดพันธุ์ไม้ที่พบ เช่น โกงกางใบใหญ่ (*Rhizophora macronata*) โกงกางใบเล็ก (*Rhizophora apiculata*) แสมทะเล (*Avicennia marina*) ฝาดดอกขาว (*Lumnitzera racemosa*) สมอทะเล (*Sapium indicum*) จาก (*Nypa fruticans*) พวงเหงือกปลาหมอ (*Acanthus ebracteatus*) พรังทะเล (*Aerostichum aureum*) และเป็งทะเล (*Phoenix paludosa*) เป็นต้น

๓. ป่าพรุ (Peat Swamp Forest)

เป็นสังคมพืชป่าดงดิบชนิดพิเศษที่มีลักษณะเฉพาะตัว เกิดในที่ลุ่มน้ำขัง ประกอบด้วยซาก พืช และอินทรีย์วัตถุ กองรวมอยู่บนผิวดิน พืชพรรณในป่าพรุส่วนใหญ่มีการวิวัฒนาการในส่วนอวัยวะให้มี โครงสร้างพิเศษเพื่อดำรงชีพอยู่ได้ในสภาพสิ่งแวดล้อมเช่นนี้ เช่น โคนต้นมีพูพอน ระบบรากแก้วสั้นแต่มี รากแขนงแข็งแรง มีระบบรากแบบพิเศษ เช่น รากค้ำยัน รากหายใจโผล่ขึ้นเหนือชั้นอินทรีย์วัตถุ ป่าพรุที่มี สังคมพืชดั้งเดิม ปัจจุบันเหลืออยู่เพียงแห่งเดียว คือ ป่าพรุโต๊ะแดง จังหวัดนราธิวาส สำหรับป่าพรุในท้องที่ จังหวัดสงขลา และพัทลุง จะเป็นป่าพรุที่ไม่มีเสม็ดขาวเป็นไม้เด่น

ป่าพรุโต๊ะแดงมีลักษณะคล้ายป่าดิบชื้น ประกอบด้วยพืชหลายหลากชนิด ตั้งแต่พืชขนาดเล็ก เช่น เห็ด รา สาหร่าย ไปจนถึงไม้ยืนต้นขนาดใหญ่ ไม้ยืนต้นมีเรือนยอดเขียวชอุ่มตลอดปี มีระดับสูงต่ำ ลดหลั่นเป็นชั้น ๆ ชั้นบนสุดเป็นไม้ยืนต้นขนาดใหญ่ มีความสูงตั้งแต่ ๒๕ เมตรขึ้นไป เช่น ตีนเป็ดพรุ (*Alstonia pneumatophora*) ตังหน (*Calophyllum teysmanii var inophylloide*) ตังหนใบเล็ก (*Calophyllum pisiferum*) ขี้หนอนพรุ (*Camposperma coriaceum*) โกงงัง (*Cratoxylum arborescens*) ข้างให้ (*Neesia altissima*) กราดา (*Parishia insignis*) สะเตียว (*Ganua motleyana*) สะท้อนพรุ (*Sandoricum emaginatum*) และทองบั้ง (*Koompassia malaccensis*) เป็นต้น ไม้ชั้น รองลงมาที่มีขนาดสูง ๑๕-๒๕ เมตร เช่น จันทน์ป่า (*Myristica elliptica*) คอแลน (*Baccauria bracteata*) ยากา (*Blumeodendron kurzii*) เสม็ดแดง (*Eugenia spicata*) แตยอ (*Cinnamomum rhychaphyllum*) หลาวชะโอน (*Oncosperma tigillaria*) และร็อก (*Livistona saribus*) เป็นต้น

ไม้ชั้นล่างประกอบด้วยไม้ยืนต้นขนาดเล็กและไม้พุ่มที่มีความสูงไม่เกิน ๑๕ เมตร ส่วน ใหญ่จะเป็นพวกปาล์มชนิดต่างๆ เช่น หมากแดง (*Cyrtostachys renda*) หมากเขียว (*Areca trinandra*)

หมากงาข้าง (*Nenga pumila*) และเต่าร้าง (*Caryota mitis*) ขึ้นกระจัดกระจายอยู่ทั่วไป และจะพบปาล์มอีก ๒ ชนิด คือ หลุมพี (*Eleodoxa conferta*) กับชวนหรือกะพ้อแดง (*Licuala longecalycata*) ขึ้นอยู่หนาแน่น และปาล์มทั้ง ๒ ชนิดนี้และหมากแดง จะเป็นพันธุ์ไม้บังขึ้นชนิดของป่าเป็นอย่างดี เพราะมีการกระจายพันธุ์อยู่เฉพาะในป่าพรุเท่านั้น ไม้เถาเลื้อยมีไม่มากชนิด แต่ละชนิดจะขึ้นรวมกันเป็นกลุ่มขนาดใหญ่ เช่น อากาไก่ (*Artabotrys suaveolens*) แรดหนูนหิน (*Reissantia indica*) พวงมรกต (*Dapania racemosa*) เตยย่าน (*Freycinetia angustifolia*) และหวายชนิดต่าง ๆ เช่น หวายตะค้าทอง (*Calamus caesius*) หวายน้ำ (*Daemonorops angustifolia*) และหวายสะเดา (*Korthalsia lacinosia*) เป็นต้น ไม้พื้นล่างที่พบได้แก่พวกเตย บอนหลายชนิด และเฟินชนิดต่างๆ ไม้มะฮ้าง (*Macaranga pruinosa*) และเสม็ด (*Melaleuca cajuputi*) เป็นพืชเบิกนำของป่าพรุรอบนอกที่ถูกทำลายขึ้นปะปนกับพวกกกชนิดต่าง ๆ

๔. ป่าชายหาด (Beach Forest)

พบบริเวณริมชายหาดติดอ่าวไทย บางบริเวณเป็นป่าสนทะเลล้วน เช่น บริเวณอำเภอเมืองสงขลา และบริเวณอำเภอจะนะ บางพื้นที่มีความหลากหลายของพรรณไม้มาก เช่น บริเวณชายทะเลบ้านตลิ่งชัน อำเภอจะนะ จังหวัดสงขลา บริเวณชายฝั่งทะเลจังหวัดปัตตานี และนราธิวาส ชนิดพันธุ์ไม้ที่พบ เช่น สนทะเล (*Casuarina equisetifolia*) หูกวาง (*Terminalia catappa*) สารภีทะเล (*Calophyllum inophyllum*) จิกทะเล (*Barringtonia asiatica*) เมฆา (*Eugenia grandis*) ปอทะเล (*Hibiscus tiliaceus*) นอกจากนี้ยังมีพวกไม้พุ่ม เช่น คนทีสอ (*Vitex trifolia*) เตยทะเล (*Pandanus odoratissimus*) พลิ้งทะเล (*Crinum asiaticum*) พวกไม้เลื้อย เช่น ผักบุงทะเล (*Ipomoea pes-caprae*) สำมะงา (*Clerodendrum inerme*) เมื่อย (*Gnetum spp.*) เสี้ยวเถา (*Bauhimia spp.*) เป็นต้น

สัตว์ป่า

จากสภาพป่าอันอุดมสมบูรณ์ดังกล่าวเป็นที่อยู่อาศัยของสัตว์ป่าหายากหลายชนิด ซึ่งจำแนกเป็นประเภทต่างๆ ได้ดังนี้

๑. สัตว์เลี้ยงลูกด้วยน้ำนม เช่น พะยูง เสือโคร่ง สมเสร็จ เลียงผา ค่างแว่นถิ่นใต้ ลิงกัง ลิงแสม เก้ง กระจงหนู หมูป่า หมีขอ หมีหมา เสือดำ หมูป่า กระจงควาย แมวป่าหัวแบน กระจงเล็ก นากใหญ่จมูกขน ชะมด อีเห็น กระรอก กระรอกปลายหางดำ ค้างคาว เก้งหม้อ กวางป่า พังพอน เม่น บ่าง นากใหญ่ขนเรียบ หนูท้องขาว โลมาอิรวดี เสือปลา และนากเล็กเล็บสั้น

๒. นก เช่น นกเงือกหัวหงอก นกแต้วแล้วท้องดำ นกปรอดทอง นกปรอดเหลืองหัวจุก นกกาบบัว นกตะกรุม นกกระทง นกกระสานวล นกกระสาแดง นกยาง เป็ดแดง เป็ดคับแค นกกาน้ำเล็ก นกกางเขนดง นกเงือกกรามข้าง นกปรอดทอง นกเขาเปล้า นกเขาเขียว นกบั้งรอก นกพญาไฟ นกเขียวก้านตอง นกกระเต็น นกกาฝาก นกเต้าลมดง นกกางเขนบ้าน นกขมิ้นท้ายทอยดำ นกปรอดแม่ทะ นกเอี้ยงดำ ปักษีไต้ นกเอี้ยงดำ นกเอี้ยงหงอน นกปรอดหัวโขน ไก่ฟ้าหน้าเขียว นกกระจับ นกแซงแซว เหยี่ยวรุ้ง เหยี่ยวปลาใหญ่หัวเทา เหยี่ยวแมลงปอขาดำ นกทืดท้อมลายู นกอีแก้ง นกอีล้ำ นกยางไฟ นกกุลาขาว นกกระทง นกกระสานวล เหยี่ยวทุ่ง นกเป็ดผี นกตีนเทียน นกขุนทอง นกหัวขวาน นกเขี้ยวคราม นกเงือกปากดำ นกหัวขวานจิวออกแดง นกเขียวก้านตองปีกฟ้า นกกินปลีท้ายทอยน้ำเงิน นกเอี้ยงหัวสีทอง เป็นต้น

๓. สัตว์เลื้อยคลาน เช่น งูเหลือม งูจงอาง งูกะปะ งูเห่า งูแส้หางม้า ตะกวด กิ้งก่าป่า จิ้งเหลนหลากหลาย กิ้งก่าหัวแดง เต่าตับ เต่าดำ เหี้ย งูวงข้าง งูปลิง งูไซ้ งูบองหลาน้ำ จระเข้แม่น้ำเค็ม ตะโขง ตุ๊กแกบินหางแผ่น

๔. สัตว์สะเทินน้ำสะเทินบก เช่น กบทูต และจิ้งโคร่ง เต่า ตะพาบน้ำ คางคกแคระ กบนา กบรยา กบหนอง อึ่งอ่างบ้าน เขียดทราย คางคกบ้าน กบราชา เขียดเขาหลังตอง เขียดว่าง กบป่าพรุ เขียดตะปาดมลายู อึ่งลายเลอะ อึ่งหลังเขียด เขียดจระนาหรือเขียดอีแหวัด

๕. ปลา เนื่องจากมีทะเลขนานพื้นที่ทั้ง ๒ ด้าน และมีทะเลสาบขนาดใหญ่ทำให้เป็นแหล่งอาศัยของปลาหลากชนิด เช่น ปลาช่อน ปลาปักเป้าน้ำจืด ปลาดุกร้าพัน ปลาเสือพ่นน้ำ ปลาฉลาด ปลา กดเหลือง ปลารากกล้วย ปลาแขยง ปลากระสุนขีด ปลาเสือป่าพรุ ปลาอีกรอก ปลาชะโอนพรุ ปลากะแมะ ปลาเสือดำหรือดุมซี ปลาก้าง ปลากะสง ปลาช่อนพรุ ปลาเข็ม ปลากัดป่า ปลากะตีมุก ปลากะตีม้อ เป็นต้น

๖. สัตว์น้ำ เช่น กุ้งนา กุ้งก้ามกราม

๑.๑.๔ แหล่งท่องเที่ยวและจุดเด่นที่น่าสนใจ

อุทยานแห่งชาติ

อุทยานแห่งชาติเขาน้ำค้าง

- **น้ำตกโตนลาด** มีลักษณะเป็นพื้นลาดยาวสวยงาม มีน้ำไหลตลอดปีบนพื้นหินมีตะไคร่น้ำ สีเขียวขึ้นอยู่เต็มทั่วพื้นที่ เส้นทางเดินสู่น้ำตกต้องเดินเลียบบล้าห้วยผ่านไปท่ามกลางป่าดงดิบชื้นซึ่งเต็มไปด้วยต้นไม้สูงใหญ่ ระหว่างทางจะผ่าน **น้ำตกวังหลวงพรม** ซึ่งอยู่ห่างจากที่ทำการอุทยานแห่งชาติ ๓๕๐ เมตร ก่อนถึงน้ำตกโตนลาด ๑๕๐ เมตร มีลักษณะเป็นน้ำตกขนาดเล็กและเตี้ย มีหินใหญ่อยู่ตรงกลาง ทำให้ลักษณะน้ำตกแยกเป็น ๒ สายเล็กๆ ด้านล่างเป็นแอ่งน้ำหรือวังน้ำที่ใหญ่และเล็กเต็มไปด้วยสัตว์น้ำ โดยเฉพาะปลาจะมีขนาดใหญ่ เดินต่อไปจะถึงบริเวณเหนือน้ำตกโตนลาด ลักษณะเป็นธารน้ำไหลผ่านแผ่นหินลาดชันประมาณ ๒๕-๔๐ องศา ก่อนจะตกลงสู่แอ่งลำธารเบื้องล่าง บริเวณเหนือน้ำตกยังมีลานหินกว้างปกคลุมด้วยพืชพันธุ์ที่ชอบความชุ่มชื้นสูง เช่น ข้าวตอกฤๅษี เฟินและกล้วยไม้หลายชนิด อยู่ห่างจากหมู่บ้านปริง ประมาณ ๕ กิโลเมตร

- **น้ำตกโตนดาดฟ้า** มีลักษณะเป็นน้ำตกสูงเหมือนดาดฟ้า มีหินยื่นคล้ายหลังคาสูงประมาณ ๒๐ เมตร น้ำไหลแรง สองข้างทางเต็มไปด้วยตะไคร่น้ำ มีบรรยากาศที่ร่มรื่นสวยงามเป็นป่าที่สมบูรณ์ ตามทางเดินจะได้ยินเสียงนกและชะนีร้องอยู่เป็นระยะ อยู่ริมถนนสายบ้านสะทอน-สะเดา อยู่ห่างจากที่ทำการอุทยานแห่งชาติประมาณ ๒ กิโลเมตร

- **เมืองลูกหนึ่ง** อยู่บริเวณใกล้ยอดเขาน้ำค้าง มีหินก้อนโต ลักษณะคล้ายกำแพงเมืองโบราณ ซากหินคล้ายมีเมืองใหญ่ๆ เมืองหนึ่ง

- **ค่ายพัก จ.ค.ม. กรมที่ ๘ (อุโมงค์)** เป็นอุโมงค์โจรจีนคอมมิวนิสต์ หรือ อุโมงค์เขาน้ำค้าง เป็นฐานที่มั่นหรือฐานปฏิบัติการใหญ่ที่สุดของ จ.ค.ม. ในแถบนี้ อาศัยแรงงานทั้งชายและหญิงช่วยกันขุดตั้งแต่ปี พ.ศ. ๒๕๑๕ เป็นเวลา ๒ ปี จึงสำเร็จ อุโมงค์มีความยาวประมาณ ๑,๕๐๐ เมตร แบ่งเป็น ๓ ชั้น มีช่องทางเข้าออก ๑๖ แห่ง ภายในกว้างขวางสามารถเดินเชื่อมต่อกันได้แบ่งเป็นห้องประชุมคลังสะสมเสบียงอาหาร ห้องปฐมพยาบาล สนามยิงปืน โรงจิว สนามบาสเกตบอล ฯลฯ ในปี พ.ศ. ๒๕๓๐ จ.ค.ม. ได้ยุติการสู้รบ อุโมงค์เขาน้ำค้างจึงได้รับการพัฒนาให้เป็นแหล่งท่องเที่ยว อยู่ห่างจากที่ทำการอุทยานแห่งชาติไปตามถนนบ้านสะทอน-สะเดา ประมาณ ๖ กิโลเมตร มีทางแยกเข้าสู่บ้าน ปิยมิตร ๕ ผ่านสวนยางพาราจนถึงอุโมงค์

- **น้ำตกพรซิง** อยู่ห่างจากที่ทำการอุทยานแห่งชาติประมาณ ๔ กิโลเมตร เป็นน้ำตกชั้นเดียวที่สูงที่สุดในอุทยานแห่งชาติ สายน้ำตกลงมาจากหน้าผาสูง การเดินทางสู่น้ำตกต้องไปตามเส้นทางเดินป่า โดยต้องติดต่อเจ้าหน้าที่ขนานทาง

- **น้ำตกโตนไม้ปัก** สายน้ำตกลงมาจากหน้าผาสูงโดยมีไม้ปักอยู่ตรงกลาง จนเป็นที่มาของชื่อน้ำตกโตนไม้ปัก ตั้งอยู่กลางป่าลึก ต้องใช้เวลาเข้าไปประมาณ ๑ วัน ติดต่อเจ้าหน้าที่ขนานทางได้ที่ทำการอุทยานแห่งชาติ

- **น้ำตกโตนสูง** มีทั้งหมด ๑๔ ชั้น น้ำตกสายนี้ยังคงความบริสุทธิ์ของธรรมชาติ มีความใสสะอาดเหมาะแก่การท่องเที่ยวและศึกษาธรรมชาติ

๒. อุทยานแห่งชาติสันกาลาศรี

- **บ้านซีหุย** เป็นจุดเด่นทางด้านประวัติศาสตร์ สถานที่แห่งนี้ คือ ชุมชนใหญ่ในสมัยราวร้อยกว่าปีมาแล้ว พื้นที่เป็นที่ราบกว้างขวางนับพันไร่ ที่แวดล้อมไปด้วยภูเขาและลำธาร ชุมชนกลาง ผืนป่าแห่งนี้ต้องล่มสลายลงด้วยโรคระบาด คนดั้งเดิมเป็นคนไทยที่อาศัยอยู่ในมาเลเซีย คือ เมืองไทรบุรี ได้

เดินทางมาเพื่อหาพื้นที่แห่งใหม่ในการอยู่อาศัย มาพบพื้นที่ราบจำนวน ๓ แห่ง คือ บริเวณชายแดนไทย - มาเลเซีย ตรงหลักเขตแดนที่ ๓๙-๔๐ มีชื่อว่า บ้านมะระเหนือ - บ้านมะระใต้

- **ถ้ำกระดูก** อยู่ห่างจากบ้านซีหุย ประมาณ ๑ กิโลเมตร ภายในเป็นลานกว้างคล้ายห้องโถงใหญ่ จุคนได้ราว ๕๐ คน และถ้ำนี้เคยเป็นที่เก็บกระดูกของคนไทยในยุคนั้น

- **ถ้ำผึ้ง** ลักษณะเป็นถ้ำหินปูน ที่มีความงามตามธรรมชาติในทุก ๆ ปีจะมีผึ้งมาทำรังบริเวณช่องยผาด้านบนของถ้ำเป็นจำนวนมาก

- **ถ้ำตลอด** อยู่ที่บ้านถ้ำตลอด ซึ่งมีวัดถ้ำตลอดตั้งอยู่ บริเวณนี้เป็นภูเขาหินปูนขนาดใหญ่ ล้อมรอบพื้นที่ตรงกลางไว้ จึงมีต้นไม้ขึ้นอยู่ร่มรื่น และมีถ้ำหลายแห่ง บางแห่งสามารถเดินทะลุถึงกันได้ ภายในถ้ำมีหินงอกหินย้อยสวยงามมาก

- **แม่น้ำเทพา** เป็นลำน้ำสายสำคัญของจังหวัดสงขลา มีต้นน้ำอยู่ในผืนป่าของอุทยานแห่งชาติสันกาลาศีรี ต้องเดินทางจากที่ทำการอุทยานแห่งชาติไปอีก ๑๗ กิโลเมตร ถึงบ้านบาโฮย จากนั้นต้องเดินผ่านป่าที่บเข้ไปอีกประมาณ ๑ กิโลเมตร จะถึงแม่น้ำเทพา ถึงสองฝั่งน้ำเต็มไปด้วยต้นไม้ขนาดใหญ่ร่มรื่นมาก ระหว่างเส้นทางจากบ้านถ้ำตลอดจนถึงบ้านบาโฮย จะผ่านไหล่เขาที่ปกคลุมด้วยป่าดิบชื้นหนาแน่น

- **บางเทพา** เกิดจากสายน้ำสองสายที่ไหลมาบรรจบกัน คือ คลองลำหลอดกับคลองเทพา และได้พัดเอาตะกอนดินทรายมาทับถมเกิดเป็นลานกว้างเป็นหาดทราย

อุทยานแห่งชาติเขาปู่-เขาย่า

- **ถ้ำรีนเทพนิมิต** อยู่ที่เขาปู่ ในท้องที่หมู่ ๑๑ ตำบลเขาปู่ อำเภอศรีบรรพต จังหวัดพัทลุง เป็นสัญลักษณ์ของตำบลเขาปู่ อยู่ห่างจากสถานีตำรวจภูธรเขาปู่เพียง ๑ กิโลเมตร เชื่อกันว่าเป็นภูเขาศักดิ์สิทธิ์เป็นที่สถิตของดวงวิญญาณ “ ตาปู่ ” ซึ่งเป็นเทพกึ่งคนธรรพ์ เป็นที่เคารพกราบไหว้ของชาวเขาปู่และประชาชนทั่วไป “ ถ้ำรีนนิมิต ” เป็นถ้ำที่สวยงามประหลาดมาก แบ่งเป็นห้องโถง หลายห้อง คล้ายห้องพระโรงประดับด้วยหินงอก หินย้อย สีขาวราวเกล็ดมณี ห้องที่สองเป็นที่อยู่ของช้างแก้วลักษณะลำตัวเป็นสีเขียวโผล่ออกมาจากผนังถ้ำแค่ครึ่งลำตัว นำแปลกตรงที่ว่ามีวง และงา ๒ ข้างดูคล้ายช้าง

- **ถ้ำวังนายพุด** อยู่ห่างจากที่ทำการอุทยานแห่งชาติประมาณ ๗๐ กิโลเมตร ตั้งอยู่ในท้องที่หมู่ที่ ๕ ตำบลวังอ่าง อำเภอชะอวด จังหวัดนครศรีธรรมราช เป็นถ้ำที่มีความสวยงามวิจิตรการตาด้วยหินงอก หินย้อย ประดับประดา มีความกว้างประมาณ ๑๐ เมตร ความยาว ๒๐๐ เมตร และมีทางลอดทะลุไปอีกด้านหนึ่งได้ และมีลักษณะพิเศษคือ มีถ้ำขนาดเล็ก ๆ เป็นหลืบถ้ำอีกเป็นจำนวนมาก เป็นที่อาศัยของค้างคาวจำนวนมากนับพันๆ ตัว สภาพป่ารอบบริเวณถ้ำก็ยังคงอุดมสมบูรณ์ ปากทางเข้าก็เป็นลานหินกว้างรูปร่างแปลกตา

- **น้ำตกเหรียญทอง** อยู่ห่างจากชุมชนบ้านเขาปู่ ประมาณ ๒ กิโลเมตร ในท้องที่ หมู่ที่ ๑ ตำบลเขาปู่ อำเภอศรีบรรพต ชาวบ้านเรียกว่า น้ำตกกร้อยชั้น ต้นน้ำเกิดจากเทือกเขาบรรทัด และเทือกเขานครศรีธรรมราช อยู่สูงจากระดับน้ำทะเลประมาณ ๒๔๐ เมตร ไหลลดหลั่นลงมาจากผาหินเป็นแนวยาว ชั้นที่ ๑๓ สวยงามมากที่สุด มีจุดพักผ่อนวิวมองเป็นทิวทัศน์เขตห้ามล่าสัตว์ป่าทะเลน้อย และเขาปู่ -เขาย่า ซึ่งตั้งอยู่โดดเด่นกลางที่ราบโอบล้อมด้วยเทือกเขา

- **น้ำตกเขาคราม** อยู่ในบริเวณป่าเขาคราม ตำบลบ้านนา กิ่งอำเภอศรีนครินทร์ ห่างจากถนนเพชรเกษมประมาณ ๗ กิโลเมตร มีน้ำตก ๙ ชั้น สูงราว ๗๐๐ เมตร หน้าผาสวยงาม ผาหิน ลาดกว้าง ในลำธารมีฝูงปลาโสด ปลาหวด ปลาโทง ปลาแก้มขี้ มาแหวกว่ายวนเวียนอยู่ ประกอบกับความเย็นฉ่ำจากละอองน้ำตก ทำให้เกิดบรรยากาศน่านรื่นรมย์ยิ่งนัก

- **ถ้ำมัจฉาปลาวน** เป็นถ้ำขนาดกลาง มีห้องโถงใหญ่ถึง ๓ ห้อง ภายในถ้ำมีหินงอกหินย้อย มีแอ่งน้ำกว้างประมาณ ๑๐๐ ตารางเมตร มีฝูงปลาชนิดอาศัยอยู่เป็นจำนวนมาก นอกจากปลา ถ้ำนี้ยังเป็นที่พักอาศัยของค้างคาวหลายประเภท อาทิ ค้างคาวหน้ายักษ์ และค้างคาวมงกุฏ เป็นต้น ถ้ำมัจฉาปลาวนอยู่ห่างจากที่ทำการอุทยานแห่งชาติประมาณ ๒ กิโลเมตร

- **ผาผึ้ง** เป็นผาหินปูนสีขาวสูงชัน ในช่วงฤดูร้อนระหว่างเดือนกุมภาพันธ์ - เมษายน ของทุกปี จะมีฝูงผึ้งหลวงมาทำรังบริเวณหน้าผานับร้อยรัง นอกจากนี้ยังเป็นจุดชมทิวทัศน์ที่สามารถมองเห็นผืนป่าปกคลุมทั่วหุบเขากว้าง ผาผึ้งอยู่ห่างจากที่ทำการอุทยานแห่งชาติเพียง ๓๐๐ เมตร

- **น้ำตกปากแจ่ม** อยู่ในท้องที่หมู่ที่ ๓ ตำบลปากแจ่ม อำเภอห้วยยอด จังหวัดตรัง เป็นน้ำตกที่มีความสวยงาม มีน้ำไหลตลอดปี เป็นแหล่งต้นน้ำที่สำคัญของจังหวัดตรังอีกด้วย

- **น้ำตกน้ำปลิว** อยู่ในท้องที่หมู่ที่ ๒ ตำบลหนองปรือ อำเภอรษฎา จังหวัดตรัง เป็นน้ำตกขนาดเล็ก แต่มีน้ำไหลตลอดปี เหนือน้ำจะเป็นพื้นที่กว้างที่มีต้นประชันหนาแน่น ซึ่งชาวบ้านเรียกว่า “ดงประ” ช่วงฤดูแล้งใบประจะเปลี่ยนเป็นสีแดงทั้งดง แลดูแปลกตาสวยงามอย่างยิ่ง

- **น้ำตกธาราวรินทร์** อยู่ในท้องที่หมู่ที่ ๑ ตำบลน้ำตก อำเภอทุ่งสง จังหวัดนครศรีธรรมราช เป็นแหล่งน้ำซับขนาดใหญ่ ซึ่งไหลลดหลั่นลงมาเป็นชั้น ๆ เลียบลายหินปูน มีความสวยงามมาก

- **น้ำตกหนานควายพลัด** อยู่ในท้องที่หมู่ที่ ๕ ตำบลน้ำผุด อำเภอเมือง จังหวัดตรัง เป็นน้ำตกที่เกิดจากเทือกเขาบรรทัดไหลลดหลั่นกันมาเป็นชั้น ๆ รวมเป็นลำธารสายใหญ่ ซึ่งเป็นต้นกำเนิดของคลองลำภูรา

- **น้ำตกหนานสวรรค์** อยู่ในท้องที่หมู่ที่ ๕ ตำบลวังอ่าง อำเภอชะอวด จังหวัดนครศรีธรรมราช เป็นน้ำตกขนาดเล็ก เกิดจากแหล่งน้ำซับบนเทือกเขาบรรทัดตกลงมาเป็นแอ่งน้ำน้อยใหญ่ ไหลลงสู่อ่างเก็บน้ำห้วยน้ำใส

- **น้ำตกหนานปลิว** อยู่ในท้องที่หมู่ที่ ๙ ตำบลลานข่อย อำเภอป่าพะยอม จังหวัดพัทลุง เป็นน้ำตกที่เกิดจากเทือกเขาบรรทัด มีความสูงมาก ตกลงมาจากหน้าผาลดหลั่นกันมาเป็นชั้น ๆ ไหลลงสู่คลองน้ำใสและลงคลองชะอวด บริเวณน้ำตกเป็นป่าดิบชื้นที่อุดมสมบูรณ์

- **น้ำตกควนประ** อยู่ในท้องที่หมู่ที่ ๕ ตำบลน้ำผุด อำเภอเมือง จังหวัดตรัง เป็นน้ำตกที่มีความสวยงาม เกิดจากเทือกเขาบรรทัด ไหลลดหลั่นลงมาเป็นชั้นรวมเป็นลำธารสายใหญ่ซึ่งเป็นต้นกำเนิดของคลองลำภูรา

อุทยานแห่งชาติน้ำตกทรายขาว

- **น้ำตกทรายขาว** เป็นน้ำตกที่เกิดจากหน้าผาสูงประมาณ ๔๐ เมตร ไหลจากยอดเขานางจันทร์สายน้ำไหลตามแนวหุบเขาลงสู่ที่ราบเบื้องล่าง คดเคี้ยวลดหลั่นลงมาเป็นชั้น ๆ ซึ่งบางตอนเกิดเป็นแอ่งน้ำขนาดใหญ่ และเป็นที่หน้าผาสูงชันมองดูสวยงาม มีทางเท้าเดินขึ้นถึงตัวน้ำตก ระยะทางประมาณ ๔๐๐ เมตร สองข้างทางลำธารมีก้อนหินใหญ่น้อย และต้นไม้ขึ้นปกคลุมตลอดทางเดินให้ความร่มรื่นและสวยงามเป็นอย่างยิ่ง

- **น้ำตกโผงโผง** เป็นน้ำตกที่เกิดจากเทือกเขานางจันทร์ ไหลตกลงลดหลั่นลงมาเป็นชั้นบันได มี ๗ ชั้น จากที่ราบชั้นล่างสุดซึ่งมีแอ่งน้ำตกขนาดใหญ่ มองขึ้นไปยังผาน้ำตกชั้นบนจะมองเห็นน้ำตกไหลลงมาเป็นสายน้ำคดเคี้ยวตามหน้าผาและโขดหิน พื้นที่บริเวณสองข้างลำธารและบริเวณใกล้น้ำตกมีความร่มรื่นถูกปกคลุมด้วยพันธุ์ไม้นานาชนิดซึ่งขึ้นอยู่หนาแน่น อยู่บริเวณบ้านโผงโผงใน หมู่ที่ ๘ ตำบลปากถ่อ อำเภอโคกโพธิ์ จังหวัดปัตตานี ใช้เส้นทางสายปัตตานี-ยะลา ตามทางหลวงแผ่นดินหมายเลข ๔๐๙ มีทางแยกขวาที่บ้านปากถ่ออีก ๖ กิโลเมตร ถึงน้ำตกโผงโผง

- **น้ำตกพระแม่ไม้อ้อย** เป็นน้ำตกที่เกิดจากต้นน้ำยอดเขาใหญ่ ไหลลงสู่แม่น้ำเทพา เป็นน้ำตกขนาดเล็ก ตกจากผาหินกว้างประมาณ ๑๐ เมตร มีความสูงประมาณ ๒๐ เมตร ซอกซอนไป ตามโขดหินจนถึงลานหินแกรนิตขนาดใหญ่จากนั้นสายน้ำจะแผ่กว้างออกแล้วไหลลงสู่ลำธารเบื้องล่างซึ่งจะไหลไปรวมกับแม่น้ำเทพา บริเวณน้ำตกจะมีพระพุทธรูปซึ่งชาวบ้านโหนดร่วมใจกันสร้างไว้นามว่า “พระเวฬุวัน” น้ำตกพระแม่ไม้อ้อยอยู่ห่างจากน้ำตกทรายขาว ๒๐ กิโลเมตร ตั้งอยู่ที่บ้านห้วยบอน หมู่ที่ ๒ ตำบลนาโหนด อำเภอสะบ้าย้อย จังหวัดสงขลา ใช้เส้นทางสายทรายขาว - สะบ้าย้อย มีทางแยกซ้ายที่บ้านโหนดอีก ๓ กิโลเมตร เข้าสู่ น้ำตก

- **น้ำตกอรัญวาริน** เป็นน้ำตกที่ไหลลงมาจากเทือกเขานางจันทร์ อีกด้านหนึ่งของน้ำตกทรายขาว ลักษณะน้ำตกจะแบ่งออกเป็นชั้น ๆ รวม ๗ ชั้น แต่ละชั้นจะห่างกันประมาณ ๓๐๐-๕๐๐ เมตร ในแต่ละชั้นของน้ำตกจะมีลักษณะสวยงามแตกต่างกันออกไป มีลักษณะโดดเด่นเป็นของตัวเอง น้ำตกทั้ง ๗ ชั้น จะมีลำธารไหลคดเคี้ยวและมีแอ่งน้ำอยู่ด้านหน้า น้ำตกขนาดด้วยกล้วยไม้ป่าเป็นแนวทั้งสองด้าน ทางเดิน ขึ้นบนสุดเป็นผาหินสูง ๒๐ เมตร สายน้ำตกลงมาตามโขดหินลดหลั่นกันลงสู่แอ่งน้ำตกเบื้องล่าง น้ำตกอรัญวารินอยู่ในท้องที่ หมู่ที่ ๔ ตำบลทุ่งพลา อำเภอโคกโพธิ์ ทางเข้าอยู่บริเวณ กม .๓๓ ตรังวัดห้วยเงาะ เลี้ยวขวาเข้าไปอีกประมาณ ๗ กิโลเมตร จะถึงน้ำตก

- **น้ำตกพรุบอน** เป็นน้ำตกที่เกิดจากต้นน้ำของยอดเขาใหญ่ มีหลายชั้นตั้งอยู่ในท้องที่บ้านแกดะ ตำบลธารคีรี อำเภอสะบ้าย้อย จังหวัดสงขลา มีสภาพป่าที่สมบูรณ์เหมาะในการเดินป่าเพื่อศึกษาธรรมชาติ

- **เส้นทางเดินป่าสู่ยอดเขาสันกาลาคีรี** นอกจากพืชพันธุ์และสัตว์ป่ามากมายแล้วระหว่างทางยังมีสิ่งที่น่าสนใจ เช่น ถ้ำวิปัสสนาเขาหินช้าง หินสลักพระนามาภิไธยสมเด็จพระศรีนครินทราบรมราชชนนี และสมเด็จพระเจ้าพี่นางเธอเจ้าฟ้ากัลยาณิวัฒนา กรมหลวงนราธิวาสราชนครินทร์ จุดชมทิวทัศน์เขาหินช้าง จุดรอยต่อของ ๓ จังหวัด ฯลฯ ผู้สนใจติดต่อเจ้าหน้าที่ที่ทำการอุทยานแห่งชาติ แต่จะเปิดให้เดินป่าเฉพาะในช่วงเดือนกุมภาพันธ์ - กรกฎาคม โดยมีเจ้าหน้าที่นำทางคอยให้ความรู้ตลอดเส้นทาง การเดินทางสู่ยอดเขาใช้เวลา ๒ วัน ๑ คืน

- **ยอดเขาหินช้าง** เป็นยอดเขาอีกยอดหนึ่งของเทือกเขานางจันทร์ มีความสูงประมาณ ๕๐๐ เมตรจากระดับน้ำทะเล บนยอดเขามีลานกว้างประมาณ ๒ ไร่ มีก้อนหินขนาดใหญ่ สามารถมองเห็นจากเชิงเขา รูปลักษณะคล้ายช้างหรือรูปสัตว์โบราณ สามารถมองเห็นทัศนียภาพของพื้นที่ราบตอนล่างและที่ชายทะเลของจังหวัดปัตตานี ซึ่งเป็นจุดชมทิวทัศน์ที่สวยงามมากจุดหนึ่ง ตั้งอยู่บริเวณที่ทำการอุทยานแห่งชาติน้ำตกทรายขาว หมู่ที่ ๕ ตำบลทรายขาว อำเภอโคกโพธิ์ จังหวัดปัตตานี

- **แก่งหินห้วยลำพระยา** เป็นแก่งหินที่สวยงามมีอยู่ตลอดแนวลำธารห้วยลำพระยาเหมาะในการเดินทางไปชมธรรมชาติ และพักผ่อนหย่อนใจนอกจากนี้ยังมีอ่างเก็บน้ำเชื่อมกับเขื่อนลำพระยา เป็นสถานที่พักผ่อนหย่อนใจได้อีกบริเวณหนึ่งด้วย ตั้งอยู่บริเวณป่าเหนือบ้านลำพระยา ตำบลลำพระยา อำเภอเมือง จังหวัดยะลา

อุทยานแห่งชาติบางลาง

- **เขื่อนบางลาง** ตั้งอยู่ที่บ้านบางลาง ตำบลเขื่อนบางลาง อำเภอบันนังสตา อยู่ห่างจากตัวจังหวัดยะลา ๕๘ กิโลเมตร ไปตามทางหลวงแผ่นดินหมายเลข ๔๑๐ (ยะลา-เบตง) ถึงบ้านกาโสด หลักกิโลเมตรที่ ๔๖ แยกเข้าเขื่อน ๑๒ กิโลเมตร เขื่อนบางลาง สร้างแล้วเสร็จเมื่อเดือนพฤษภาคม ๒๕๒๔ ตัวเขื่อนเป็นเขื่อนหินทิ้งแกนดินเหนียว สูง ๘๕ เมตร ยาว ๔๒๒ เมตร สันเขื่อนกว้าง ๑๐ เมตร ฐานเขื่อนกว้าง ๓๖๖ เมตร สามารถผลิตกระแสไฟฟ้าได้ ๗๒,๐๐๐ กิโลวัตต์ มีพื้นที่ผิวน้ำระดับสูงสุด ๕๑ ตารางกิโลเมตร สามารถล่องแพหรือนั่งเรือชมทัศนียภาพ เกาะแก่งเหนือเขื่อนบางลาง สัมผัสธรรมชาติของป่าฮา

ลาบลา ผืนป่าบริสุทธิ์ซึ่งอุดมไปด้วยพันธุ์ไม้แปลกๆ ซึ่งเป็นพันธุ์เฉพาะถิ่นขึ้นอยู่เป็นจำนวนมาก เช่น ใบไม้สีทอง ปาล์มบังสุริย เฟินดึกดำบรรพ์ บัวผุด เป็นต้น สามารถชมสัตว์ป่านานาชนิด เช่น ผึ้งกระตัง กวางป่า หมูป่า เก้ง นากใหญ่ขนเรียบ ผึ้งลิง ค่าง กินยอตหลุมพอริมฝั่งคลองต่าง ๆ ในผืนป่าฮาลา นอกจากนี้ยังได้สัมผัสนกหลากหลายชนิด เช่น นกชนหิน นกเงือกปากดำ นกกาฮังที่หาได้ง่ายบริเวณคลองน้ำใส คลองฮาลา และคลองฮาลาชะห์ ตลอดจนน้ำตกที่สวยงามหลายแห่ง เช่น น้ำตกกิตติโชควัฒนา น้ำตกคลองโต๊ะโมะ และน้ำตกคลองน้ำใส

- **ทะเลสาบธารโต** เป็นทะเลสาบเหนือเขื่อนบางลาง เกิดจากการถูกน้ำท่วมเป็นบริเวณกว้าง มีความกว้างประมาณ ๒ กิโลเมตร ยาว ๖ กิโลเมตร มีทิวทัศน์และบรรยากาศที่สวยงามแปลกตา และเกาะที่อยู่กลางทะเลสาบธารโต ชื่อ **เกาะหัวล้าน** มีเนื้อที่ประมาณ ๑ ตารางกิโลเมตร นอกจากนี้ยังประกอบด้วยเกาะเล็ก ๆ อีกมากมาย

- **น้ำตกธารโต** เดิมกรมป่าไม้ได้จัดตั้งเป็นวนอุทยานน้ำตกธารโตมาตั้งแต่ พ.ศ. ๒๕๐๓ เป็นน้ำตกที่มีน้ำไหลลดหลั่นกันมารวม ๙ ชั้น แต่ละชั้นสูงประมาณ ๒๐ เมตร และไหลลดหลั่นต่อเนื่องกันลงมาตามชอกหิน ทุกชั้นมีทางเดินเท้าสามารถเดินชมความงามได้ตลอด บริเวณน้ำตกชั้นที่ ๓-๕ มีศาลาพักผ่อนความงามของน้ำตกและผืนป่า ชั้นที่ ๙ เป็นชั้นสูงสุด สายน้ำไหลตกจาก หน้าผาสูงประมาณ ๓๐ เมตร ระยะทางจากชั้น ๑-๙ ประมาณ ๕๐๐ เมตร ผ่านไปตามป่าดงดิบร่มครึ้น เหมาะแก่การดูนกซึ่งมีอยู่หลายชนิด เช่น นกพญาปากกว้างเล็ก นกบั้งรอกเขียวอกแดง นกกาขนนกน้ำหลังแดง นกกินปลีแดง นกโพระดก คางแดง ฯลฯ น้ำตกธารโตอยู่ห่างจากที่ทำการอุทยานแห่งชาติประมาณ ๑ กิโลเมตร

- **น้ำตกละออรุ่ง** เป็นจุดชมทะเลหมอกในช่วงเดือนตุลาคม - มีนาคม น้ำตกอยู่ท่ามกลางผืนป่าดิบชื้นที่งดงามมาก มี ๔ ชั้น จากน้ำตกชั้นที่ ๑ เดินเลียบริมน้ำไปประมาณ ๒๐๐ เมตร จะถึงน้ำตกชั้นที่ ๔ ซึ่งเป็นชั้นที่สูงและสวยงามที่สุด สูงประมาณ ๕๐ เมตร กระแสน้ำไหลลงสู่ชั้นที่ ๓ เท่านั้น จากจุดนี้สายน้ำจะทิ้งตัวสู่แอ่งเบื้องล่างอย่างแรงจนเกิดเป็นละออรุ่งน้ำพุ่งกระจาย เมื่อกระทบแสงแดดจะเกิดรุ้งสวยงาม จนเป็นที่มาของชื่อน้ำตก น้ำตกละออรุ่งตั้งอยู่บริเวณหน่วยพิทักษ์อุทยานแห่งชาติที่ บล.๔ (น้ำตกละออรุ่ง) ในเขตอำเภอเบตงสามารถเดินทางไปตามทางหลวงแผ่นดิน หมายเลข ๔๑๐ (ยะลา-เบตง) ตรงหลักกิโลเมตรที่ ๙๗ จะมีทางแยกขวามือเข้าไปเพียง ๔๐๐ เมตร

- **น้ำตกฮาลาชะห์** อยู่ในเขตหน่วยพิทักษ์อุทยานแห่งชาติที่บล. ๒ (โต๊ะโมะ) ห่างจากตัวเมืองยะลาประมาณ ๙๐ กม. แยกจากทางหลวงแผ่นดินสายยะลา -เบตง เข้าทางเขื่อนบางลาง น้ำตก มีความสูงประมาณ ๑๐๐ เมตร เหมาะแก่การดูนกเงือก ชมใบไม้สีทอง ศึกษาวิถีชีวิตชนเผ่าซาไก นอกจากนี้บริเวณพื้นที่ใกล้เคียงยังมีน้ำตกจิ้งจก น้ำตกกิตติโชควัฒนา น้ำตกจุฬารามพัฒนาฯ น้ำตกบ้านแก้ว อาคารพิพิธภัณฑ์ประวัติศาสตร์โจรจีนคอมมิวนิสต์มลายูและโปงคินที่สัตว์ลงมาหากิน

- **ผืนป่าฮาลาบลา** อยู่ในอุทยานแห่งชาติบางลาง และเขตรักษาพันธุ์สัตว์ป่าฮาลา -บาลา รวมกับผืนป่าของอ่างเก็บน้ำบางลาง บริเวณผืนป่ายังคงความอุดมสมบูรณ์มาก มีเทือกเขาสลับซับซ้อน เป็นที่อยู่อาศัยของนกเงือก รวมไปถึงสัตว์ป่าต่าง ๆ อาทิ กระตัง ช้างป่า เก้ง กวางป่า เป็นต้น การเดินทางต้องใช้เส้นทางด้านหมู่บ้านจุฬารามพัฒนา ๙ เข้าทางหลังเขื่อนบางลางไปตามถนนที่คดเคี้ยวบนเทือกเขาจะสามารถมองเห็นจุดชมวิวเหนืออ่างเก็บน้ำที่สวยงาม

อุทยานแห่งชาติบูโด-สุไหงปาตี

- **น้ำตกปาโจ** ตั้งอยู่บริเวณบ้านปาโจ อำเภอบาเจาะ จังหวัดนราธิวาส เป็นน้ำตกขนาดใหญ่ของผืนป่าบูโดที่มีน้ำไหลตลอดปี มีน้ำตก ๔ ชั้น ชั้นแรกมีขนาดใหญ่และสวยที่สุด สายน้ำไหลตกจากลานผาหินกว้าง สูงประมาณ ๖๐ เมตร ลงสู่แอ่งน้ำใหญ่ ในช่วงฤดูฝนน้ำตกปาโจจะยิ่งงดงาม ตระการตาด้วยปริมาณน้ำมหาศาล สภาพป่าบริเวณนี้เป็นป่าดิบชื้นที่สมบูรณ์ มีพันธุ์ไม้หลายชนิด เช่น กล้วย กล้วยพอ ฯลฯ ตามพื้นป่ามีหวายปาล์ม หลากหลายชนิด สัตว์ที่พบเห็นง่าย ได้แก่ ค่างแว่นถิ่นใต้ นกกาฝากทองสีส้ม เป็นต้น

- **น้ำตกฉัตรวาริน** ตั้งอยู่บริเวณบ้านโหลง ตำบลโตะเต็ง อำเภอสหัสขันธ์ จังหวัดนราธิวาส เดิมมีชื่อว่า ไอบาดง เป็นน้ำตกขนาดใหญ่ มีทั้งหมด ๗ ชั้น สายน้ำไหลลงมาตามโขดหินลดหลั่นต่อเนื่องกันอย่างงดงาม อยู่ห่างจากอำเภอสหัสขันธ์ ๕ กิโลเมตร

- **น้ำตกพุน้ำใส** ตั้งอยู่บริเวณบ้านแบเราะ ตำบลปะลุภาสนอ อำเภอยี่งอ จังหวัดนราธิวาส เป็นผาน้ำตกถึง ๔ ชั้น แต่ละชั้นมีความสวยงามมากและมีความสูงมาก สำหรับชั้นที่สองเป็นชั้นที่สวยงามมากที่สุด มีความสูงประมาณ ๑๒ เมตร มีแอ่งน้ำขนาดใหญ่รองรับด้วย อยู่ห่างจากอำเภอบาเจาะ ๑๐ กิโลเมตร

- **น้ำตกจำปากอ** อยู่บริเวณบ้านจำปากอ ตำบลกาเยาะมาตี อำเภอบาเจาะ จังหวัดนราธิวาส อยู่ห่างจากอำเภอบาเจาะ ๑๖ กิโลเมตร

- **น้ำตกคูแว** ตั้งอยู่บริเวณบ้านบาเราะ ตำบลปาลุภาสนอ อำเภอบาเจาะ จังหวัดนราธิวาส เป็นผาน้ำตก มี ๔ ชั้น แต่ละชั้นมีความสวยงามมาก

- **ศาลาราทศน์** เป็นพลับพลาที่ประทับของพระบาทสมเด็จพระปกเกล้าเจ้าอยู่หัวรัชกาลที่ ๗ ในคราวเสด็จประพาสจังหวัดนราธิวาส

อุทยานแห่งชาติน้ำตกซีโป

- **น้ำตกซีโป** เป็นน้ำตกขนาดใหญ่มี ๙ ชั้น ชั้นที่ ๗ เป็นชั้นที่สวยงามที่สุด สายน้ำแผ่กว้างสวยงามแอบเต็มหน้าผาสูงประมาณ ๓๐ เมตร ลงสู่แอ่งน้ำเบื้องล่าง สามารถเล่นน้ำได้ น้ำตกซีโป เป็นต้นน้ำของลำห้วยที่ชาวบ้านนำไปใช้ปลูกยางพาราชั้นแรกอยู่ไม่ไกลจากที่ทำการอุทยานแห่งชาติ มีแอ่งน้ำกว้างที่เกิดจากการสร้างฝายกั้นน้ำ จากที่ทำการอุทยานแห่งชาติมีทางเดินขึ้นสู่น้ำตกชั้นต่างๆ

- **น้ำตกไอร์ซือดอ** เป็นน้ำตกสวยงามมาก มีความสูงจากน้ำตก ๗ ชั้น ความสูงประมาณ ๒๐๐-๓๐๐ เมตร อุณหภูมิด้วยพรรณไม้เขตร้อน ตั้งอยู่ที่หมู่ที่ ๑ ตำบลศรีบรรพต อำเภอสรีสาคร จังหวัดนราธิวาส ห่างจากที่ทำการอุทยานแห่งชาติประมาณ ๒๐ กิโลเมตร

- **น้ำตกยาบองอ** เป็นน้ำตกขนาดกลาง เกิดจากลำธาร ๒ สายไหลมาบรรจบกันแล้วตกลงจากหน้าผาสูงชันประมาณ ๖๐ เมตร มีโขดหินเรียงรายกัน รวม ๙ ชั้น มีน้ำไหลตลอดปี โดยเฉพาะในหน้าฝนจะงดงามมาก ตั้งอยู่ที่หมู่ที่ ๓ ตำบลศรีบรรพต อำเภอสรีสาคร จังหวัดนราธิวาส ห่างจากน้ำตกไอร์ซือดอประมาณ ๑๕ กิโลเมตร

อุทยานแห่งชาติอ่าวมะนาว-เขาดันหยง

- **น้ำตกธาราสวรรค์** เป็นน้ำตกที่อยู่ในชายป่าริมหาดทรายบริเวณชายหาดเขาดันหยง ห่างจากที่ทำการอุทยานแห่งชาติ ตามเส้นทางเดินเท้าประมาณ ๔๐๐ เมตร มีต้นกำเนิดจากยอดเขาดันหยง ในเขตพระราชฐานพระตำหนักทักษิณราชินีเวศน์ ไหลลงสู่อ่าวไทยในเขตอุทยานแห่งชาติ

อ่าวมะนาว -เขาดันหยง บริเวณชายหาดเขาดันหยงเป็นน้ำตกที่มีขนาดไม่ใหญ่และสูงชันมากนักนักท่องเที่ยวสามารถนั่งพักผ่อนชมธรรมชาติหรือลงเล่นน้ำได้

- **น้ำตกกริมผา** เป็นน้ำตกที่อยู่ห่างจากที่ทำการอุทยานแห่งชาติโดยการเดินทางโดยรถยนต์หรือรถจักรยานยนต์ ประมาณ ๒.๕ กิโลเมตร อยู่ติดกับชุมชนบ้านนากอฮูแต มีต้นกำเนิดในลักษณะเดียวกับน้ำตกธาราสวรรค์แต่ไหลลงสู่ที่ราบภายในหมู่บ้าน เป็นน้ำตกขนาดใหญ่และสูงชันกว่าน้ำตกธาราสวรรค์ แต่เนื่องจากการเดินทางในช่วงหน้าฝนไม่ค่อยสะดวก เส้นทางเข้ามีหลุมบ่อขนาดใหญ่และน้ำท่วมเส้นทาง อุทยานแห่งชาติจึงยังไม่เปิดให้เป็นที่ท่องเที่ยว แต่กำลังปรับปรุงพื้นที่เพื่อให้แหล่งท่องเที่ยวแห่งใหม่ของอุทยานแห่งชาติในอนาคตต่อไป น้ำตกธาราสวรรค์และน้ำตกกริมผา จะมีน้ำไหลหลากและสวยงามเฉพาะหน้าฝน ประมาณ ๓-๔ เดือนเท่านั้น แต่หลังจากนั้นน้ำจะแห้งสนิท

วนอุทยาน

วนอุทยานควนเขาวัง

- วนอุทยานควนเขาวัง อยู่ในท้องที่ตำบลลลุ้ง อำเภอหาดใหญ่และรัตภูมิ จังหวัดสงขลา อยู่ในเขตป่าสงวนแห่งชาติป่าควนเขาวัง ป่าคลองต่อ และป่าเทือกเขาแก้ว มีเนื้อที่ประมาณ ๒,๐๓๗.๕๐ ไร่ โดยกรมป่าไม้ได้ประกาศจัดตั้งเป็นวนอุทยานเมื่อวันที่ ๑๒ กันยายน ๒๕๓๘ ลักษณะภูมิประเทศ เป็นเทือกเขาสูงจากระดับน้ำทะเลปานกลางประมาณ ๒๐๐ เมตร มีทิวทัศน์สวยงาม มีพื้นที่ป่าค่อนข้างสมบูรณ์ พันธุ์ไม้ที่พบได้แก่ พะยอม ประดู่ กันเกรา หลุมพอ สีเสียด ยางนา สัตว์ป่าที่พบได้แก่ กวาง กระรอก ตะกวด กระเจง สัตว์เลื้อยคลาน และนกชนิดต่างๆ

วนอุทยานเมืองเก่าชัยบุรี

- วนอุทยานเมืองเก่าชัยบุรี อยู่ในท้องที่บ้านคอกวัว หมู่ที่ ๑ ตำบลชัยบุรี อำเภอเมืองจังหวัดพัทลุง มีเนื้อที่ประมาณ ๑,๘๗๕ ไร่ โดยกรมป่าไม้ได้ประกาศจัดตั้งเป็นวนอุทยานเมื่อวันที่ ๒๑ สิงหาคม ๒๕๔๔ ลักษณะภูมิประเทศ เป็นภูเขาหินปูนตั้งอยู่บนพื้นที่ราบกลางทุ่งนาและสวนยางพารา มีหน้าผาสูงชันสลับซับซ้อน เขาชัยบุรีมีจุดสูงสุด ๔๐๓ เมตร จากระดับน้ำทะเลปานกลาง โดยทั่วไปมีสภาพเป็นโขดหินน้อยใหญ่ ดินเป็นดินเหนียว ดินร่วนปนดินเหนียวและมีดินร่วนปนทรายอยู่เล็กน้อย สภาพป่าเป็นป่าดิบชื้น พันธุ์ไม้ที่พบได้แก่ ตะเคียนหิน ยางเสียน กระบาก เหยียง มะม่วงป่า รักเขา พิกุลป่า สมอ ไทร เลียบ จั้ว ไพล พลอง ฝาด แก้ว หนามขี้แรด ไม้พื้นล่าง ได้แก่ มะกรูดผี ไม้โร (จิ้ง) เต่าร้าง กล้วยป่า ไม้เลื้อยชนิดต่างๆ สมุนไพรมีจำนวนมาก ได้แก่ คนทีดำ คนทีแดง จันทน์แดง สลัดได ดีปลีเชือก ส้มป่อย กากหลง ขอบชะนางแดง ขอบชะนางดำ ขอบชะนางขาว ติงู กระดุกไก่ ชันทองพยับบาท เป็นต้น และมีกล้วยไม้ชนิดต่างๆ ที่สำคัญ ได้แก่ รองเท้านารี สัตว์ป่าที่พบ ได้แก่ ลิงต่างๆ ลิ่น ชะมด อีเห็น กระเจง กระรอก บ่าง เม่น กระแต นางอาย ค้างคาว สัตว์ป่าจำพวกนก ได้แก่ ไก่ป่า นกขมิ้น นกเขา นกเค้าแมว นกตบยุง เหยี่ยว กาเหว่า นกปรอดชนิดต่างๆ นกกาจเขนตง นกกาจเขนบ้าน นกกินปลี และนกกินแมลงชนิดต่างๆ จำนวนมาก

เขตรักษาพันธุ์สัตว์ป่า

เขตรักษาพันธุ์สัตว์ป่าโดนงาช้าง

- **น้ำตกโดนงาช้าง** เป็นน้ำตกที่สวยงามมาก อยู่ในท้องที่ อำเภอหาดใหญ่ จังหวัดสงขลา น้ำตกแบ่งเป็น ๗ ชั้นแต่ละชั้นมีความสวยงาม ซึ่งอยู่ห่างจากตัวเมืองหาดใหญ่ ๒๖ กิโลเมตร ตามทางหมายเลข ๔ ถึงหลักกิโลเมตรที่ ๑๓ บ้านหุแร่ เลี้ยวซ้ายอีก ๑๓ กิโลเมตร ถึงน้ำตกโดนงาช้าง

- **น้ำตกโดนปลิว** เป็นน้ำตกที่สวยงามมาก อีกแห่งหนึ่งอยู่ในท้องที่อำเภอรัตภูมิ จังหวัดสงขลา ห่างจากตัวเมืองหาดใหญ่ประมาณ ๒๘ กิโลเมตร ใช้ทางหลวงหมายเลข ๔ ผ่านสวนพฤกษศาสตร์วรรณคดีภาคใต้ เลี้ยวซ้ายอีกประมาณ ๘ กิโลเมตร มีชั้นน้ำตก ๑๒ ชั้น

- **น้ำตกบริพัตร** อยู่ทางทิศตะวันตก ของเขตรักษาพันธุ์สัตว์ป่าโดนงาช้าง อยู่ในท้องที่อำเภอรัตภูมิ ห่างจากตัวเมืองหาดใหญ่ ๕๑ กิโลเมตร

- **น้ำตกปาทัน** อยู่ในท้องที่ อำเภอควนกาหลง จังหวัดสตูล ใช้เส้นทางหลวง ๔๐๖ ถึงบริเวณบ้านทุ่งนุ้ย เลี้ยวซ้ายเข้าไป ๘ กิโลเมตร มีความสวยงามตามธรรมชาติอีกแห่งหนึ่ง

- **น้ำตกผาดำ** อยู่ในท้องที่อำเภอสะเดา จังหวัดสงขลา ห่างจากตัวเมืองหาดใหญ่ ๓๖ กิโลเมตร ยังมีความสวยงามตามธรรมชาติอย่างมาก

เขตรักษาพันธุ์สัตว์ป่าเขาบรรทัด

- **โตนแพรทอง** หรือน้ำตกบ้านโตน ตั้งอยู่หมู่ที่ ๕ ตำบลลำสินธุ์ กิ่งอำเภอศรีนครินทร์ จังหวัดพัทลุง เดินทางจากตัวเมืองไปตามทางหลวงหมายเลข ๔ ประมาณ ๑๘ กิโลเมตร มีทางแยกถนนสายคลองหมวยบ้านกงหรา ระยะทางประมาณ ๙ กิโลเมตร ถึงทางแยกบ้านโตน ต่อไปทางทิศตะวันตก ประมาณ ๕ กิโลเมตร

- **น้ำตกไพรวัลย์** ตั้งอยู่ในหน่วยพิทักษ์ป่าบ้านพุด เขตรักษาพันธุ์สัตว์ป่าเขาบรรทัด ตำบลคลองเฉลิม เป็นน้ำตกขนาดใหญ่ เจียบสงบรมเย็นด้วยพรรณไม้นานาชนิด บริเวณน้ำตกมีร้านอาหารบริการ การเดินทาง จากตัวเมืองพัทลุง ใช้ทางหลวงหมายเลข ๔ ถึงสามแยกกงหราเลี้ยวขวาเข้าทางหลวงหมายเลข ๔๑๒๒ ประมาณ ๒๙ กิโลเมตร และจะมีป้ายบอกทางไปน้ำตกอีก ๓ กิโลเมตร

- **น้ำตกลานหม่อมจ้อย** เป็นน้ำตกที่อยู่ท่ามกลางป่าที่ร่มรื่น อยู่ในบริเวณหน่วยพิทักษ์สัตว์ป่า บ้านตะโหมด ลักษณะของน้ำตกจะแบ่งเป็นชั้นๆ แต่ละชั้นมีชื่อต่างกัน มีแอ่งน้ำสามารถเล่นน้ำได้ การเดินทาง จากอำเภอตะโหมด ใช้เส้นทางหมายเลข ๔๑๒๑ และต่อด้วยเส้นทางหมายเลข ๔๒๓๗ ประมาณ ๑๘ กิโลเมตร จนถึงวัดตะโหมด น้ำตกจะอยู่เลยวัดตะโหมดไป ประมาณ ๔-๕ กิโลเมตร

- **น้ำตกเขาช่อง** อยู่ในบริเวณสวนพฤกษศาสตร์เขาช่อง ตั้งอยู่ริมถนนตรัง-พัทลุง ในเขตอำเภอนาโยง จังหวัดตรัง ห่างจากตัวเมืองประมาณ ๒๑ กิโลเมตร มีน้ำตกจากภูเขาสูงไหลลงมาตามหน้าผาชอกหินสวยงามมาก

- **น้ำตกสายรุ้ง** เป็นน้ำตกชั้นเดียวที่ตกจากหน้าผาสูงใหญ่ และจะเป็นสายรุ้งเมื่อละอองน้ำกระทบกับแสงแดด การเดินทาง ไปตามถนนสายตรัง-พัทลุง บริเวณกิโลเมตรที่ ๑๗ ให้เลี้ยวขวาไปตามถนนสายบ้านกะช่อง-บ้านหาดเลา ประมาณ ๑๒ กิโลเมตร เลี้ยวซ้ายตรงป้ายชื่อน้ำตกอีก ๓ กิโลเมตร

- **น้ำตกไพรสวรรค์** ใช้เส้นทางถนนตรัง-พัทลุง ประมาณกิโลเมตรที่ ๑๗ เลี้ยวขวาตามเส้นทางสายบ้านกะช่อง -บ้านหาดเลา ๒๐ กิโลเมตร เลี้ยวซ้ายตรงป้ายชื่อน้ำตกอีก ๔.๕ กิโลเมตร เป็นน้ำตกขนาดกลาง ประกอบด้วยชั้นย่อยๆ ๑๗ ชั้น และสามารถล่องแก่งได้ ระยะทาง ๕ กิโลเมตร

- **น้ำตกโตนเต๊ะ** สามารถเดินเท้าไปยังน้ำตกประมาณ ๘๐ เมตร เป็นน้ำตกขนาดใหญ่ ต้นกำเนิดจากเทือกเขาบรรทัด มีน้ำไหลผ่านแอ่งหินชอกหินตลอดสายเป็นสีขาว สูง ๓๒๐ เมตร ด้านล่างเป็นแอ่งน้ำสามารถว่ายน้ำได้ ระยะทางเดินไปน้ำตกประมาณ ๘๐ เมตร ทางไม้ชั้น ตลอดทางเดินร่มรื่นด้วยพรรณไม้นานาชนิดร่มครึ้ม นอกจากนั้นยังมีเส้นทางเดินศึกษาธรรมชาติ ตามทาง จะมีป้ายสื่อความหมาย ๑๗ จุด ที่บอกถึงความสัมพันธ์ระหว่างธรรมชาติและสิ่งมีชีวิต นักท่องเที่ยวสามารถเดินทางด้วยรถยนต์ไปจนถึงบริเวณน้ำตกได้ทุกฤดูกาล การเดินทาง ห่างจากอำเภอเมือง ๔๕ กิโลเมตร ไปตามถนนสายตรัง -พัทลุง ประมาณ ๑๗ กิโลเมตร บริเวณกิโลเมตรที่ ๕๓ เลี้ยวขวาไปตามเส้นทางบ้านกะช่อง -บ้านหาดเลา (ทางหลวงหมายเลข ๔๑๒๔) ประมาณ ๒๗ กิโลเมตร เลี้ยวซ้ายไปอีก ประมาณ ๑ กิโลเมตร

- **น้ำตกธารปลิว** อยู่หมู่ ๗ ตำบลทุ่งหว้า ห่างจากที่ว่าการอำเภอทุ่งหว้า ๑๔ กิโลเมตร เป็นน้ำตกที่มีต้นน้ำเกิดจากเขาสูงแคระ ในเขตจังหวัดตรัง-สตูล มี ๒ ชั้น ชั้นล่างเป็นแอ่งน้ำขนาดใหญ่กว้าง ๔๐ เมตร ยาว ๕๐ เมตร รอบๆ บริเวณร่มรื่นด้วยพรรณไม้หลากหลาย การเดินทาง จากถนนสายทุ่งหว้า -ปะเหลียน แยกตรงกิโลเมตรที่ ๓๕ ไปบ้านทุ่งยวน้อย ตำบลทุ่งหว้า ระยะทางจากทางแยก เข้าไปประมาณ ๘ กิโลเมตร

- **น้ำตกวังสายทอง** อยู่ริมถนน ร.พ.ช. สายทุ่งนางแก้ว-วังสายทอง ทางหลวงหมายเลข ๔๑๓๗ สามารถเดินทางได้ ๒ ทาง คือ ทางอำเภอละงู จังหวัดสตูล ตรงทางแยกจากถนนสายสตูล -ละงู ที่สามแยกบ้านโกตา ตำบลกำแพง จากจุดนี้ถึงน้ำตก ระยะทางประมาณ ๒๖ กิโลเมตร อีกทางหนึ่งคือทางอำเภอทุ่งหว้า จังหวัดสตูล ตรงสามแยกสะพานวา ตำบลป่าแก่บ่อหิน ระยะทางประมาณ ๑๙ กิโลเมตร ความงามของน้ำตกแห่งนี้อยู่ที่แอ่งน้ำแต่ละชั้นของหินปูน สายน้ำไหลลงมาตามชั้นของน้ำตกซึ่งลักษณะคล้ายดอกบัวบานลดหลั่นกันลงมาในแอ่งที่สวยงาม บริเวณน้ำตกมีต้นไม้ใหญ่ร่มรื่น เหมาะแก่การพักผ่อน

เขตรักษาพันธุ์สัตว์ป่าฮาลา-บาลา

เขตรักษาพันธุ์สัตว์ป่าฮาลา-บาลา จัดตั้งขึ้นโดยมีวัตถุประสงค์ เพื่อรักษาไว้ซึ่งพันธุ์สัตว์ป่า และให้เป็นแหล่งที่อยู่อาศัยของสัตว์ป่าโดยปลอดภัย และเพื่อป้องกันรักษาต้นน้ำลำธารและป่าไม้ให้คงอยู่ถาวรตลอดไป จึงไม่ส่งเสริมให้มีการท่องเที่ยวในพื้นที่เขตรักษาพันธุ์สัตว์ป่าฮาลา-บาลา แต่จะอนุญาตให้เข้าใช้พื้นที่ได้เฉพาะบุคคลหรือกลุ่มบุคคลที่ได้รับอนุญาตให้เข้าใช้พื้นที่เพื่อการวิจัย และศึกษาธรรมชาติเท่านั้น แต่เนื่องจากสภาพพื้นที่ของเขตรักษาพันธุ์สัตว์ป่าฮาลา-บาลา มีความสวยงาม มีเอกลักษณ์เฉพาะ และเป็นแหล่งต้นน้ำลำธาร ที่มีน้ำตกสวยงาม อยู่ในพื้นที่ จึงได้มีการผ่อนปรน โดยจัดพื้นที่บางส่วนไว้เพื่อการพักผ่อนหย่อนใจให้ประชาชนทั่วไปเข้ามาใช้สถานที่ เช่น บริเวณน้ำตก เส้นทางดูนก และเส้นทางศึกษาธรรมชาติ ตามที่กำหนดไว้ เช่น น้ำตกสิรินธร น้ำตกศรีทักษิณ น้ำตกบาละ เส้นทางดูนกตามถนนสายยุทธศาสตร์ภูเขาทอง ซึ่งผ่านกลางพื้นที่ป่า นอกจากนี้ยังมีหน่วยงานอื่น ที่ตั้งอยู่ในพื้นที่เขตรักษาพันธุ์สัตว์ป่าฮาลา-บาลา เช่น โครงการสำรวจและรวบรวมพันธุ์ไม้ดอกไม้ประดับป่าภาคใต้ และสถานีวิจัยสัตว์ป่าป่าพรุฮาลา-บาลา เปิดบริการสำหรับผู้สนใจศึกษาธรรมชาติทั่วไป ครอบคลุมพื้นที่ ๒ จังหวัด คือ จังหวัดยะลา และนราธิวาส มีพื้นที่รับผิดชอบทั้งหมด ๓๙๑,๖๘๙ ไร่ เขตรักษาพันธุ์สัตว์ป่าฮาลา-บาลา ตั้งอยู่ที่บ้านบาลา หมู่ที่ ๕ ตำบลโละจูด อำเภอแว้ง จังหวัดนราธิวาส ห่างจากตัวเมืองนราธิวาส ประมาณ ๗๐ กิโลเมตร ห่างจากอำเภอแว้ง ๑๗ กิโลเมตร ใช้ทางหลวง ๔๐๕๗ ตั้งอยู่ในพื้นที่การปกครอง ๒ คือ จังหวัดยะลาและจังหวัดนราธิวาส โดยมีสำนักงานเขตอยู่ใน จังหวัดนราธิวาส ปัจจุบัน ได้ผนวกเป็นป่าผืนเดียวกัน

ป่าบาลา ในท้องที่ ตำบลแว้ง ตำบลแม่ตง ตำบลโละจูด อำเภอแว้ง ตำบลมาโมง ตำบลภูเขาทอง อำเภอสุคีริน จังหวัดนราธิวาส

ป่าฮาลา ในท้องที่ ตำบลจะแนะ อำเภอจะแนะ จังหวัดนราธิวาส ตำบลอัยเยอร์เวง อำเภอเบตง จังหวัดยะลา

ลักษณะภูมิประเทศ

เขตรักษาพันธุ์สัตว์ป่าฮาลา-บาลา ตั้งอยู่บนเทือกเขาสันกาลาคีรี แบ่งออกเป็น ๒ ป่า คือ **ป่าบาลา** ลักษณะโดยทั่วไป ส่วนใหญ่เป็นภูเขาสูงชันสภาพป่าเป็นป่าดงดิบชื้น ความสูงจากระดับน้ำทะเลปานกลางตั้งแต่ ๑๐๐-๙๕๓ เมตร และเป็นแหล่งต้นกำเนิดของแม่น้ำโก-ลก

ป่าฮาลา ลักษณะโดยทั่วไปเป็นเขาสูงชันมีภูเขาสูงต่ำสลับซับซ้อนติดต่อกัน สภาพป่าเป็นป่าดงดิบชื้นมีความลาดชันสูง มีความสูงจากระดับน้ำทะเลปานกลางตั้งแต่ ๑๐๐-๑,๔๙๐ เมตร มีที่ราบกลางป่าฮาลา เนื้อที่ประมาณ ๓๐๐ ไร่ ป่าฮาลาเป็นแหล่งต้นกำเนิดของแม่น้ำ ๒ สาย คือ แม่น้ำสายบุรีและแม่น้ำปัตตานี

จุดเด่นที่น่าสนใจ

เขตรักษาพันธุ์สัตว์ป่าฮาลา-บาลา มีความอุดมสมบูรณ์ของป่า ประกอบกับภูมิประเทศอันเป็นเทือกเขาสลับซับซ้อนจึงทำให้เกิดสิ่งที่น่าสนใจและสวยงามเกิดขึ้นมากมาย

๑. น้ำตกสิรินธร อยู่ในเขตรักษาพันธุ์สัตว์ป่าฮาลา-บาลา พิกัด ในท้องที่บ้านบาลา หมู่ที่ ๕ ตำบลโละจูด อำเภอแว้ง จังหวัดนราธิวาส มีน้ำไหลตลอดปี มีลานหินกว้าง เหมาะสำหรับพักผ่อน

๒. น้ำตกสายรุ้ง อยู่ในเขตรักษาพันธุ์สัตว์ป่าฮาลา-บาลา เป็นน้ำตกขนาดกลางที่มีความสวยงาม เกิดจากลำธารเดียวกับน้ำตกสิรินธร ในท้องที่บ้านบาลา หมู่ที่ ๕ ตำบลโละจูด อำเภอแว้ง จังหวัดนราธิวาส

๓. น้ำตกบาละ อยู่ในหน่วยพิทักษ์ป่ากรือซอ ในท้องที่ตำบลแม่ตง อำเภอแว้ง จังหวัดนราธิวาส

๔. **น้ำตกศรีทักษิณ** อยู่ในหน่วยพิทักษ์ป่าภูเขาทองพิกัด ในท้องที่บ้านภูเขาทอง หมู่ที่ ๒ ตำบลภูเขาทอง อำเภอสุคริริน จังหวัดนราธิวาส

๕. **จุดชมสัตว์** อยู่ในเขตรักษาพันธุ์สัตว์ป่าฮาลา-บาลา พิกัด ในท้องที่บ้านบาลา ตำบลโลละจูด อำเภอแว้ง จังหวัดนราธิวาส

๖. **จุดชมวิว** อยู่ในเขตรักษาพันธุ์สัตว์ป่าฮาลา-บาลา ในท้องที่บ้านบาลา ตำบลโลละจูด อำเภอแว้ง จังหวัดนราธิวาส

๗. **จุดชมวิว** อยู่ในเขตรักษาพันธุ์สัตว์ป่าฮาลา-บาลา ในท้องที่บ้านบาลา ตำบลโลละจูด อำเภอแว้ง จังหวัดนราธิวาส

๘. **ยอดเขาลีแป** อยู่ในเขตรักษาพันธุ์สัตว์ป่าฮาลา-บาลา ในท้องที่ตำบลมาโมง อำเภอสุคริริน จังหวัดนราธิวาส

๙. **ยอด ๑,๔๙๐** มีความสูงจากระดับน้ำทะเล ๑,๔๙๐ เมตร อยู่ในเขตป่าฮาลา ในท้องที่ตำบลไอยเยอร์เวง อำเภอเบตง จังหวัดยะลา

๑๐. **เส้นทางดุนก** อยู่ในเขตรักษาพันธุ์สัตว์ป่าฮาลา-บาลา ในท้องที่ตำบลโลละจูด อำเภอแว้ง จังหวัดนราธิวาส

เขตรักษาพันธุ์สัตว์ป่าเฉลิมพระเกียรติสมเด็จพระรัตนราชสุทาศา สยามบรมราชกุมารี จังหวัดนราธิวาส ด

เขตรักษาพันธุ์สัตว์ป่าเฉลิมพระเกียรติสมเด็จพระรัตนราชสุทาศา สยามบรมราชกุมารี เดิมมีชื่อว่า “เขตห้ามล่าสัตว์ป่าป่าพรุ” เป็นพื้นที่ส่วนหนึ่งของป่าลุ่มน้ำบางนราของจังหวัดนราธิวาส เป็นป่าพรุธรรมชาติผืนใหญ่ผืนสุดท้ายที่คงเหลืออยู่ของประเทศ ครอบคลุมพื้นที่ในท้องที่ตำบลกะลุวอ อำเภอเมืองตำบลไพรวัน ตำบลบางขุนทอง ตำบลพร่อน ตำบลโฆษิต อำเภอตากใบ ตำบลสุโหงปาดี ตำบลปะลูลู อำเภอสุโหงปาดี ตำบลบูโย๊ะ ตำบลปาเสมัส อำเภอสุโหงโก-ลก จังหวัดนราธิวาส มีเนื้อที่ประมาณ ๑๒๕,๖๒๕ ไร่ หรือประมาณ ๒๐๑ ตารางกิโลเมตร มีสภาพภูมิประเทศเป็น ป่าพรุและมีสัตว์ป่านานาชนิดอาศัยอยู่เป็นจำนวนมาก

กรมป่าไม้ ได้ตระหนักถึงความสำคัญจึงได้เสนอรัฐบาลขอประกาศพื้นที่ส่วนนี้เป็นเขตรักษาพันธุ์สัตว์ป่า โดยเสนอโครงการซึ่งจัดเพื่อร่วมเฉลิมฉลองในวโรกาสที่สมเด็จพระรัตนราชสุทาศา สยามบรมราช-กุมารี มีพระชนมายุครบ ๓ รอบกรมป่าไม้จึงเห็นสมควรกราบบังคมทูลขอพระราชทานนามเขตรักษาพันธุ์สัตว์ป่าแห่งนี้ว่า “เขตรักษาพันธุ์สัตว์ป่าเฉลิมพระเกียรติสมเด็จพระเทพรัตนราชสุทาศาสยามบรมราชกุมารี”

สำนักงานตั้งอยู่เลขที่ ๖๔ หมู่ที่ ๓ บ้านกูจำ ตำบลไพรวัน อำเภอตากใบ จังหวัดนราธิวาส ห่างจากตัวเมืองนราธิวาสประมาณ ๒๕ กิโลเมตร ห่างจากกรุงเทพมหานครประมาณ ๑,๒๐๐ กิโลเมตร มีอาณาเขตคุ่มพื้นที่ ๔ อำเภอของจังหวัดนราธิวาส

แหล่งความงามตามธรรมชาติ

พื้นที่เขตรักษาพันธุ์สัตว์ป่าเฉลิมพระเกียรติสมเด็จพระรัตนราชสุทาศาสยามบรมราชกุมารี หรือที่รู้จักกันในนามป่าพรุโต๊ะแดงนั้น นับได้ว่าเป็นสังคมพืชป่าพรุขนาดใหญ่ที่สุดที่ยังคงหลงเหลืออยู่ในประเทศไทย จากลักษณะของระบบนิเวศที่พิเศษและเป็นเอกลักษณ์นี้เองทำให้บรรดาสัตว์มีชีวิตที่อาศัยอยู่ในป่าพรุต้องมีการปรับตัวให้สอดคล้องกับปัจจัยทางกายภาพที่ค่อนข้างจำกัด มีความซับซ้อนและมีคุณค่า

ทั้งในเชิงนิเวศวิทยาและทางด้านความงามตามธรรมชาติที่โดดเด่นแตกต่างไปจากระบบ นิเวศอื่น ๆ ภายใน เขตรักษาพันธุ์สัตว์ป่าเฉลิมพระเกียรติสมเด็จพระรัตนราชสุทธา สยามบรมราชกุมารี ประกอบด้วย ทรัพยากรธรรมชาติที่เป็นจุดเด่นน่าสนใจปรากฏอยู่มากมาย

ความงามของแหล่งน้ำตามธรรมชาติ ในเขตรักษาพันธุ์สัตว์ป่าเฉลิมพระเกียรติสมเด็จพระรัตนราชสุทธา สยามบรมราชกุมารี ประกอบไปด้วยลำห้วย คลองธรรมชาติ รวมถึง คลองขุด หลายแห่งลำน้ำสายสำคัญ ได้แก่ แม่น้ำบางนราที่ไหลผ่านพื้นที่บริเวณสองฝั่งของลำห้วยธรรมชาติภายใน ป่าพรุสมบูนบุรีปรากฏสังคมพืชริมน้ำที่งดงาม เส้นทางเรือที่ล่องไปตามคลองน้ำแบ่งออกสู่แม่น้ำบางนรา ผ่านไปตามสังคมป่าเสม็ดที่แปลกตา เส้นทางดังกล่าวสามารถนำมาพัฒนาเป็นเส้นทางศึกษาธรรมชาติทาง เรือได้อย่างดีเยี่ยม (ปัจจุบันได้มีการล่องแพศึกษาธรรมชาติเชิงนิเวศริม ๒ ฝั่ง ให้กับนักเรียน นิสิต นักศึกษา และประชาชนทั่วไป ที่สนใจศึกษาระบบนิเวศของป่าพรุ) เส้นทางเรือดังกล่าว **สมเด็จพระนางเจ้าฯ พระบรมราชินีนาถ เสด็จประพาสทางเรือตามลำน้ำบางนราผ่านหน้าสำนักงานเขตรักษาพันธุ์สัตว์ป่า เฉลิมพระเกียรติฯ เป็นประจำทุกปี** ที่พระองค์ท่านเสด็จแปรพระราชฐาน ณ พระตำหนักทักษิณราช นิเวศน์

๑. เป็นแหล่งพันธุกรรมของต้นหมากแดง
๒. เป็นแหล่งพบนกใหญ่จุมุกขนแห่งแรกของประเทศ (บุษบง, ๒๕๔๖)
๓. เป็นแหล่งพันธุกรรมไม้ดอกหอม กำลังจะสูญพันธุ์ เช่น ปาหนันช้าง
๔. เป็นแหล่งพันธุกรรมสังคมป่าเสม็ดที่ใหญ่ที่สุด
๕. เป็นแหล่งขยายพันธุ์ของปลาตุ๊กลำพันทางธรรมชาติที่ใหญ่ที่สุด มีเฉพาะในพื้นที่ป่าพรุ
๖. เป็นแหล่งที่อยู่อาศัยของนกพญาปากกว้าง ซึ่งเป็นนกประจำถิ่น
๗. เป็นแหล่งชุกชุมของสัตว์สะเทินน้ำและสัตว์สะเทินบก
๘. เป็นแหล่งพันธุกรรมของต้นหม้อข้าวหม้อแกงลิงและหม้อข้างหม้อแกงค่าง
๙. เป็นแหล่งประวัติศาสตร์ บ่อน้ำศักดิ์สิทธิ์
๑๐. เป็นแหล่งพันธุกรรมของต้นกะพ้อแดงแหล่งใหญ่ที่สุดของประเทศ

เขตห้ามล่าสัตว์ป่า

เขตห้ามล่าสัตว์ป่าทะเลน้อย

ได้รับการประกาศเป็นเขตห้ามล่าสัตว์ป่าทะเลน้อย เมื่อวันที่ ๑๘ กุมภาพันธ์ ๒๕๑๘ แต่ ประชาชนมักเรียกกันว่า “อุทยานนกน้ำทะเลน้อย” ซึ่งนับเป็นเขตห้ามล่าสัตว์ป่าแห่งแรกของประเทศไทย รอบๆทะเลน้อย บริเวณพรุควนขี้เสียน เป็นแรมซาร์ไซด์แห่งแรกของประเทศไทย เขตห้ามล่าสัตว์ป่าทะเล น้อยมีเนื้อที่ประมาณ ๒๘๕,๖๒๕ ไร่ ได้รับการคัดเลือกให้เป็นพื้นที่ชุ่มน้ำที่มีความสำคัญของประเทศ ครอบคลุมพื้นที่ ๓ จังหวัด คือ พัทลุง สงขลา และนครศรีธรรมราช ส่วนที่เป็นพื้นน้ำ (ทะเลน้อย) ประมาณ ๑๗,๕๐๐ ไร่ พื้นที่ส่วนใหญ่ของทะเลน้อยเป็นพื้นที่ราบริมทะเลสาบ ประกอบด้วย นาข้าว ป่าพรุ ทุ่งหญ้า ตัวทะเลน้อยกว้างประมาณ ๕ กิโลเมตร ยาวประมาณ ๖ กิโลเมตร มีพืชน้ำปกคลุม เช่น ผักตบชวา กง กระจูดหนุ บัวต่างๆ และพืชลอยน้ำ ความลึกเฉลี่ย ๑.๒๕ เมตร สัตว์ป่าที่อาศัยอยู่แบ่งออกเป็น นกน้ำ ๒๘๗ ชนิด สัตว์เลื้อยคลาน ๒๖ ชนิด สัตว์เลี้ยงลูกด้วยนม ๖ ชนิด นกน้ำมีทั้งนกที่ประจำถิ่นและนกอพยพ เช่น นกกาบบัว นกกูลา นกกระสานวล นกกระสาแดง นกกาน้ำเล็ก นกแขวก เป็นต้น สิ่งที่น่าสนใจในการ เที่ยวชมเขตห้ามล่าสัตว์ป่าทะเลน้อย คือ พระตำหนักทะเลน้อย ทะเลบัว ยามเช้า ผูกนกน้ำนานาชนิด แหล่งทำรังวางไข่ของนกน้ำบริเวณอ่าวหม้อ หน่วยพิทักษ์ป่าควนขี้เสียน แหล่งทำรังวางไข่ของนกน้ำบริเวณ ควนทะเลมองและจุดชมธรรมชาติบริเวณศาลานางเรียม การเดินทาง จากตัวเมืองพัทลุงใช้เส้นทางหลวง

หมายเลข ๔๐๔๘ (พัทลุง-ควนขนุน) ประมาณ ๓๒ กิโลเมตร ทางลาดยางตลอดสายมีป้ายบอกตลอดทาง หรือทางรถไฟ ลงที่สถานีปากคลอง จากนั้นต่อรถโดยสารไป ทะเลน้อย ประมาณ ๘ กิโลเมตร

เขตห้ามล่าสัตว์ป่าทะเลสาบสงขลา

เขตห้ามล่าสัตว์ป่าทะเลสาบสงขลา ตั้งอยู่ที่บ้านคูขุด หมู่ที่ ๔ ตำบลคูขุดอำเภอสทิงพระ ห่างจากที่ว่าการอำเภอสทิงพระเข้าไป ทางแยกประมาณ ๓ กิโลเมตร ห่างจากตัวเมืองสงขลา ๓๒ กิโลเมตร ได้รับการประกาศเป็นเขตห้ามล่าสัตว์ป่าทะเลสาบสงขลา เมื่อวันที่ ๑๙ เมษายน ๒๕๑๙ มีพื้นที่อยู่ในเขตรับผิดชอบ ทั้งหมด ๒๒๗,๙๑๖ ไร่ (๓๖๕ ตารางกิโลเมตร) ครอบคลุมพื้นที่ อำเภอเมืองสงขลา อำเภอรัตนภูมิ อำเภอสทิงพระ กิ่งอำเภอกระแสดินรุ้ง และพื้นที่ส่วนหนึ่ง ติดต่อกับ อำเภอปากพะยูนจังหวัดพัทลุง เขตห้ามล่าสัตว์ป่าทะเลสาบสงขลา เป็นส่วนหนึ่งของทะเลสาบสงขลา จากการสำรวจของกรมป่าไม้ พบว่ามีนกชนิดต่าง ๆ กว่า ๑๑๒ ชนิด ซึ่งนกเหล่านี้จะมาอยู่อาศัยเป็นจำนวนมาก ในช่วงเดือนธันวาคม - เมษายน บริเวณที่ทำการมีเรือทัวร์ชมรอบ ๆ บริเวณเขตห้ามล่าสัตว์ป่าทะเลสาบสงขลา ในราคาประมาณ ๑๕๐ บาท ใช้เวลาเที่ยวชมนกประมาณ ๑ ชั่วโมง เขตห้ามล่าสัตว์ป่าทะเลสาบสงขลา นี้ พื้นที่ส่วนใหญ่เป็นเกาะ คือ มีเกาะเล็กเกาะน้อยมากมาย และหญ้าทะเลขึ้นเขียวขจีเหมือนกับทุ่งหญ้ากลางทะเลซึ่งเป็นธรรมชาติที่มีทิวทัศน์งดงามมาก เกาะเหล่านี้บางเกาะอยู่ในพื้นที่ของอำเภอปากพะยูน จังหวัดพัทลุง เช่น เกาะนางคำ เกาะญวน เกาะเสือ เกาะหมาก และบางเกาะไม่มีคนอาศัยอยู่เลย แต่ทว่ามีนักท่องเที่ยวไปเที่ยวกันมาก เพราะมีบรรยากาศที่ดีเหมาะแก่การพักผ่อนหย่อนใจ อย่างเช่น เกาะบรรทม เกาะคำเที่ยง เกาะกระ และเกาะโคบ ซึ่งมีลักษณะภูมิประเทศด้านหนึ่งติดกับทะเลสาบ อีกด้านเป็นภูเขาเล็กๆ เหมาะแก่การนั่งดูนก เพราะบริเวณนี้มีต้นราโพ และต้นจากมาก จึงเป็นที่อยู่และที่วางไข่ของนกอีโก้ง นอกจากนี้ยังมี เกาะสี่ เกาะห้า ซึ่งเป็นเกาะที่มีการทำสัมปทาน เก็บรังนกนางแอ่น การเดินทาง จากหาดใหญ่ ใช้เส้นทางหลวงแผ่นดินหมายเลข ๔๐๗ ไปทางสะพานติณสูลานนท์ แล้วเข้าสู่ทางหลวง แผ่นดินหมายเลข ๔๐๘๓ ซึ่งเป็นทางตัดเลียบชายฝั่งทะเลด้านตะวันออกช่วงสงขลา -สทิงพระ ทางซ้ายมือ จะมีป้ายบอกทางเข้าเขตห้ามล่าสัตว์ป่าทะเลสาบสงขลา เป็นทางแยกเข้าไประยะทางประมาณ ๓ กิโลเมตร

หน่วยงานด้านพฤกษศาสตร์

สวนพฤกษศาสตร์วรรณคดีภาคใต้

สวนพฤกษศาสตร์วรรณคดีภาคใต้ ตั้งอยู่ที่ หมู่ที่ ๑ ตำบลฉลุง อำเภอหาดใหญ่ จังหวัดสงขลา มีเนื้อที่ประมาณ ๓๖๔ ไร่ ห่างจากอำเภอหาดใหญ่ ใช้เส้นทางถนนเพชรเกษม - รัตภูมิ ประมาณ ๒๑ กม. สวนพฤกษศาสตร์วรรณคดีภาคใต้ เป็นโครงการเฉลิมพระเกียรติพระบาทสมเด็จพระเจ้าอยู่หัว ในวโรกาสทรงมีพระชนมพรรษา ครบ ๖๐ พรรษา และเฉลิมฉลองพระราชพิธีมหามงคลกฐิน เพื่อเป็นแหล่งอันเป็นประโยชน์ทางการศึกษาของนักเรียน นักศึกษา ตลอดจนประชาชนทั่วไป ให้ได้รู้จักพรรณไม้ในวรรณคดี และพืชสมุนไพร และใช้เป็นสถานที่พักผ่อนหย่อนใจของชุมชน ปัจจุบันได้มีการพัฒนาสวนพฤกษศาสตร์วรรณคดีภาคใต้ เพื่อให้เป็นแหล่งท่องเที่ยวเชิงนิเวศที่น่าสนใจยิ่งขึ้น เนื่องจากเป็นพื้นที่เชื่อมต่อกับสวนปาล์มเกิดพระเกียรติสมเด็จพระเทพรัตนราชสุดาฯ สยามบรมราชกุมารี ในสวนป่าควนเขาวัง ทำให้พื้นที่ป่ากว้างใหญ่ขึ้น เต็มไปด้วยพรรณไม้นานาชนิดที่อยู่ในวรรณคดีไทยเรื่องต่าง ๆ เช่น อิเหนา ขุนช้างขุนแผน พระอภัยมณี รามเกียรติ์ เป็นต้น ภายในสวนพฤกษศาสตร์วรรณคดีภาคใต้ มีความร่มรื่นสวยงาม จึงทำให้เกิดกิจกรรมที่หลากหลาย อาทิ การศึกษาพรรณไม้ เดินป่า พักแรมด้วยเต็นท์ ซี่งักยานตามเส้นทางธรรมชาติ โดยจะมีเจ้าหน้าที่คอยแนะนำให้ความรู้ บ้านพักที่สะดวก รวมทั้งร้านค้าสวัสดิการ ไว้รองรับด้วย

สวนพฤกษศาสตร์พัทลุง

สวนพฤกษศาสตร์พัทลุงตั้งอยู่ที่ตำบลพนางตุง อำเภอควนขนุน จังหวัดพัทลุง มีเนื้อที่ประมาณ ๖,๑๐๐ ไร่ ห่างจากตัวเมืองพัทลุงใช้เส้นทางพัทลุง-ลำปำ-ปากประ ระยะทางประมาณ ๒๐ กม. และหากใช้เส้นทางพัทลุง -ควนขนุน-ทางแยกเข้าทะเลน้อย ระยะทางประมาณ ๓๕ กม. ภายในสวนพฤกษศาสตร์มีสวนหินสวยงาม พันธุ์ไม้ส่วนใหญ่เป็นพันธุ์ไม้ในป่าพรุหรือป่าเสม็ด ซึ่งเป็นเสม็ดแดงเป็นพันธุ์ไม้หลัก พันธุ์ไม้รอง ได้แก่ หยีน้ำ กระทุ่มมู กระ ไทร ทองกลาง หว่า เตยทะเล และพันธุ์ไม้นานาชนิด เช่น บัว กก กระจุต หย้ายุง ประททะเล ฯลฯ

สวนพฤกษศาสตร์ชายแดนภาคใต้

สวนพฤกษศาสตร์ชายแดนภาคใต้ ตั้งอยู่ที่ตำบลกะลุวอ อำเภอเมือง จังหวัดนราธิวาส ไปตามทางหลวงจังหวัดสาย ๔๐๘๔ (นราธิวาส-อำเภอตากใบ) อยู่ใกล้กับศูนย์ศึกษาการพัฒนาพิกุลทอง ห่างจากตัวเมืองนราธิวาสประมาณ ๙ กม. มีสวนพฤกษศาสตร์สำหรับรวบรวมพรรณไม้ประจำถิ่น บริเวณป่าสงวนแห่งชาติป่าเขาสำนัก ตำบลกะลุวอ อำเภอเมือง จังหวัดนราธิวาส มีเนื้อที่รวม ๑,๒๕๐ ไร่ แนวทางการพัฒนาสวนพฤกษศาสตร์ชายแดนภาคใต้ เน้นที่การสำรวจรวบรวมพรรณไม้ประจำถิ่นของภาคใต้ จัดทำเส้นทางศึกษาธรรมชาติในพื้นที่ป่าธรรมชาติ ป่าลูกและขยายพันธุ์พืชหายากและใกล้สูญพันธุ์ และปรับปรุงพื้นที่สวนให้มีความสะอาด สวยงาม ร่มรื่น ปลอดภัย เพื่อให้ประชาชนเข้ามาพักผ่อนหย่อนใจ มีสิ่งอำนวยความสะดวกพื้นฐานสำหรับบริการประชาชน

สวนรวมพรรณไม้ป่า ๖๐ พรรษา มหาราชาธิ

ตั้งอยู่บริเวณที่ดินสาธารณประโยชน์ทุ่งหญ้าเลี้ยงสัตว์ หมู่ที่ ๓ ตำบลสุโหงปาตี อำเภอสุโหงปาตี จังหวัดนราธิวาส มีพื้นที่ทั้งหมด ๑๐๐ ไร่ เป็นสวนที่ทำการสำรวจเก็บรวบรวมพันธุ์ไม้ป่ามาปลูกเป็นหมวดหมู่ตามวงศ์ (Family) ตามสกุล (Genus) โดยคำนึงถึงความเหมาะสมทางนิเวศวิทยาเป็นหลัก ปัจจุบันมีพันธุ์ไม้มากกว่า ๗๐๐ ชนิด หลายชนิดเป็นไม้ที่มีศักยภาพที่จะพัฒนาเป็นพืชเศรษฐกิจ บางชนิดเป็นพืชสมุนไพร บางชนิดเป็นไม้ที่หายากและบางชนิดเป็นไม้ที่ใกล้จะสูญพันธุ์ ดังนั้น สวนฯ จึงเป็นศูนย์รวมของพันธุ์ไม้ป่าภาคใต้ที่น่าสนใจ เหมาะแก่การศึกษาหาความรู้ และพักผ่อนหย่อนใจ นอกจากนี้ยังสามารถหาความเพลิดเพลินจากกิจกรรมวาดรูป ถ่ายภาพพันธุ์ไม้ หรือสนุกตื่นเต้นกับการสาธิตการปีนเก็บตัวอย่างพันธุ์ไม้ได้อีกด้วย การเที่ยวชมสวนฯสามารถเที่ยวได้ตลอดปี การเดินทาง จากตัวเมืองนราธิวาสใช้ทางหลวงจังหวัดหมายเลข ๔๐๕๖ ไปยังอำเภอสุโหงปาตี ระยะทางประมาณ ๔๐ กิโลเมตร ถึงทางแยกบ้านเจาะวาเลี้ยวซ้ายระยะทาง ๘ กิโลเมตร

สวนรุกขชาติถ้ำเขาน้อย

สวนรุกขชาติถ้ำเขาน้อย ตั้งอยู่ที่ตำบลเขาพระ อำเภอรัตภูมิ จังหวัดสงขลา อยู่ระหว่างหลักกิโลเมตรที่ ๓๕-๓๖ ถนนยนตรการกำธร (สตูล-รัตภูมิ) และอยู่ใกล้กับที่ทำการหน่วยป้องกันรักษาป่าหน่วยน้ำตกบริพัตร มีพื้นที่ประมาณ ๕๖ ไร่ พื้นที่เป็นที่ราบบริเวณรอบ ๆ ภูเขาหินปูนขนาดเล็ก (นุ้ยเป็นภาษาถิ่นปักษ์ใต้ ความหมายว่า เล็ก) มีถ้ำเขาน้อยเป็นอุโมงค์ยาวประมาณ ๓๐ ม. ภายในมีหินย้อยสวยงาม สภาพป่าเป็นป่าดิบแล้ง เป็นแหล่งศึกษาเรียนรู้พันธุ์ไม้ท้องถิ่นภาคใต้

สวนรุกขชาติพฤษภามหาราชาธิ

สวนรุกขชาติพฤษภามหาราชาธิ ตั้งอยู่ที่หมู่ ๑ ตำบลนาประดู่ และหมู่ ๒ ตำบลทุ่งพลา อำเภอโคกโพธิ์ จังหวัดปัตตานี ในเส้นทางหลวงแผ่นดิน หมายเลข ๔๐๙ (ปัตตานี-ยะลา) ห่างจากตัวจังหวัดปัตตานีประมาณ ๓๐ กม. มีพื้นที่ประมาณ ๒๕ ไร่ เป็นแหล่งศึกษาและพักผ่อนทางธรรมชาติ และจัดกิจกรรมต่างๆ และทางจังหวัดปัตตานียังได้เสนอให้สวนรุกขชาติแห่งนี้เป็นโครงการถวายพระเกียรติแก่

สมเด็จพระนางเจ้าสิริกิติ์พระบรมราชินีนาถ เนื่องในโอกาสทรงมีพระชนมายุครบ ๖๒ พรรษา ในวันที่ ๑๒ สิงหาคม ๒๕๓๗ โดยการรวบรวมพรรณไม้มงคลของทุกจังหวัดทั่วประเทศปลูกลงในพื้นที่

โครงการอันเนื่องมาจากพระราชดำริ

โครงการสวนปาล์มเทิดพระเกียรติ สมเด็จพระเทพรัตนราชสุดาฯ สยามบรมราชกุมารี จังหวัดสงขลา

โครงการสวนปาล์มเทิดพระเกียรติสมเด็จพระเทพรัตนราชสุดาฯ สยามบรมราชกุมารี ตั้งขึ้นเมื่อปี ๒๕๓๗ เพื่อเทิดพระเกียรติสมเด็จพระเทพรัตนราชสุดาฯ สยามบรมราชกุมารี เนื่องในโอกาสที่ทรงมีพระชนมายุ ๓๖ พรรษา โดยกระทรวงเกษตรและสหกรณ์ ได้น้อมเกล้าถวายโครงการแต่สมเด็จพระเทพรัตนราชสุดาฯ สยามบรมราชกุมารี เมื่อวันที่ ๒๙ กันยายน ๒๕๓๗ จากการปฏิรูประบบราชการเมื่อปี ๒๕๔๕ โครงการสวนปาล์มเทิดพระเกียรติ สมเด็จพระเทพรัตนราชสุดาฯ สยามบรมราชกุมารี ถูกกำหนดให้อยู่ในความรับผิดชอบของสำนักบริหารพื้นที่อนุรักษ์ที่ ๖ (สงขลา) กรมอุทยานแห่งชาติ สัตว์ป่า และพันธุ์พืช กระทรวงทรัพยากรธรรมชาติและสิ่งแวดล้อม

พระราชดำริ

“...ให้ดำเนินการรวบรวมพันธุ์ปาล์มชนิดต่างๆ ให้มีความหลากหลาย ทั้งของไทยและต่างประเทศ เพื่อให้เกิดประโยชน์ในทางการศึกษา ค้นคว้า และวิจัยอย่างต่อเนื่อง อีกทั้งเป็นแหล่งสะสมพันธุ์ปาล์ม และเป็นแหล่งท่องเที่ยวของชาวไทยและชาวต่างประเทศ ...”

พระราชดำริของสมเด็จพระเทพรัตนราชสุดาฯ สยามบรมราชกุมารี

วันที่ ๒๙ กันยายน ๒๕๓๗

โดยวัตถุประสงค์ของโครงการมีดังนี้

๑. เพื่อเทิดพระเกียรติสมเด็จพระเทพรัตนราชสุดาฯ สยามบรมราชกุมารี เนื่องในโอกาสที่ทรงมีพระชนมายุ ๓๖ พรรษา
 ๒. เพื่อใช้เป็นแหล่งรวบรวม ศึกษา และวิจัยพันธุ์พืชในวงศ์ปาล์มทุกชนิด โดยเฉพาะพันธุ์ปาล์มพื้นเมืองของไทย
 ๓. เพื่อพัฒนาพืชวงศ์ปาล์มให้เป็นพืชเศรษฐกิจและขยายผลไปสู่เกษตรกร
 ๔. เพื่อใช้เป็นแหล่งถ่ายทอดเทคโนโลยี และเผยแพร่ความรู้ทางวิชาการแขนงต่าง ๆ เกี่ยวกับพืชวงศ์ปาล์ม
 ๕. เพื่อเป็นแบบอย่างในการอนุรักษ์ทรัพยากรธรรมชาติ และเสริมสร้างสภาวะแวดล้อมที่ดีให้กับชุมชน
 ๖. เพื่อใช้เป็นแหล่งท่องเที่ยวทางธรรมชาติในภูมิภาค
- โครงการสวนปาล์มเทิดพระเกียรติสมเด็จพระเทพรัตนราชสุดาฯ สยามบรมราชกุมารี ตั้งอยู่ที่ หมู่ที่ ๑ ตำบลฉลุง อำเภอหาดใหญ่ จังหวัดสงขลา อยู่ในพื้นที่ป่าสงวนแห่งชาติป่าควนเขาวัง ป่าคลองต่อ และป่าเทือกเขาแก้ว เนื้อที่ประมาณ ๖๓๙ ไร่

การเดินทาง หน่วยงานตั้งอยู่ริมถนนเพชรเกษม (ทางหลวงหมายเลข ๔) ช่วงอำเภอหาดใหญ่-หุแระ-รัตภูมิ บริเวณกิโลเมตรที่ ๒๑ ห่างจากอำเภอหาดใหญ่ ๒๑ กิโลเมตร และห่างจากสนามบินหาดใหญ่ ๑๕ กิโลเมตร สามารถเดินทางโดยรถยนต์โดยสารประจำทาง สายหาดใหญ่-รัตภูมิ (สายเก่า)

โครงการศูนย์ศึกษาธรรมชาติป่าชายเลนยะหริ่ง จังหวัดปัตตานี

โครงการศูนย์ศึกษาธรรมชาติป่าชายเลนยะหริ่ง จังหวัดปัตตานี จัดตั้งขึ้นเมื่อปี ๒๕๓๙ เนื่องในโอกาสที่พระบาทสมเด็จพระเจ้าอยู่หัวฯ ทรงครองราชย์เป็นปีที่ ๕๐ ซึ่งสมเด็จพระเทพ

รัตนราชสุตาฯ สยามบรมราชกุมารี ทรงมีพระราชดำริให้มูลนิธิชัยพัฒนาและมูลนิธิแม่ฟ้าหลวงเป็น
แกนกลางในการปลูกป่าพระราชทาน ทั้งนี้เพื่อสนองพระราชดำริ ของพระบาทสมเด็จพระเจ้าอยู่หัวฯ และ
สมเด็จพระศรีนครินทราบรมราชชนนี ที่ทรงมีพระราชประสงค์ที่จะพระราชทานป่าไม้ให้แก่ประชาชนชาวไทย
โดยการดำเนินงาน มีเป้าหมายเพื่อพัฒนาและฟื้นฟูป่าชายเลนในเขตพื้นที่จังหวัดสงขลา และ จังหวัด
ปัตตานี โดยวัตถุประสงค์ของโครงการมีดังนี้

๑. เพื่ออนุรักษ์และคุ้มครองป่าชายเลนให้คงสภาพสมบูรณ์และยั่งยืนตลอดไป
๒. เพื่อสร้างจิตสำนึกในการอนุรักษ์ป่าชายเลน
๓. เพื่อศึกษาความหลากหลายทางชีวภาพของป่าชายเลน และสิ่งแวดล้อม
๔. เพื่อช่วยฟื้นฟูสภาพป่าชายเลนที่เสื่อมโทรม
๕. เพื่อเผยแพร่และประชาสัมพันธ์ให้ประชาชนได้มีความรู้ ความเข้าใจ เกี่ยวกับการใช้

ประโยชน์จากป่าชายเลนและผลกระทบที่เกิดขึ้น

๖. เพื่อเป็นแหล่งศึกษา ค้นคว้า วิจัย รวบรวมข้อมูล ด้านป่าชายเลน
๗. เพื่อเป็นแหล่งท่องเที่ยว และนันทนาการ

โครงการศูนย์ศึกษาธรรมชาติป่าชายเลนยะหริ่ง จังหวัดปัตตานี ตั้งอยู่หมู่ที่ ๒ ตำบล
ตะโล๊ะกาโปร์ อำเภอยะหริ่ง จังหวัดปัตตานี

การเดินทาง จากจังหวัดปัตตานี เดินทางไปตามถนนเพชรเกษม (ปัตตานี -นราธิวาส)
ถึงสี่แยกป้อมตำรวจ เข้าถนนสายในถนนหน้าวังประมาณ ๙๐๐ เมตร ถึงสี่แยกที่ว่าการอำเภอยะหริ่ง ตรง
ไปตามถนนสายตะโล๊ะกาโปร์ ขึ้นสะพานคลองยามู ประมาณ ๔๐๐ เมตร ถึงที่ตั้งโครงการศูนย์ศึกษา
ธรรมชาติป่าชายเลนยะหริ่ง (ด้านซ้ายมือ) ระยะทางประมาณ ๑๔ กิโลเมตร

โครงการศูนย์ศึกษาการพัฒนาพิกุลทอง จังหวัดนราธิวาส

ศูนย์ศึกษาการพัฒนาอันเนื่องมาจากพระราชดำริ เป็นหน่วยงานที่พระบาทสมเด็จพระ
เจ้าอยู่หัวฯ ทรงมีพระราชดำริให้จัดตั้งขึ้น เพื่อให้มีหน้าที่ทำการศึกษาค้นคว้า แล้วนำข้อมูลจาก
การศึกษาค้นคว้า นั้น ไปใช้ขยายผลในการพัฒนา โดยทรงมีพระราชดำริให้จัดตั้งขึ้นในพื้นที่ต่าง ๆ
กระจายอยู่ในทุกภาคของประเทศ รวม ๖ ศูนย์ โดยศูนย์ศึกษาการพัฒนาพิกุลทอง จังหวัดนราธิวาส
เป็นศูนย์ที่พระองค์ทรงมีพระราชดำริ ให้ตั้งขึ้นเมื่อ ปี พ.ศ. ๒๕๒๕ ทั้งนี้ ทรงมีพระราชประสงค์ในเบื้องต้น
เพื่อให้ทำการศึกษาค้นคว้า วิจัย การแก้ปัญหาดินเปรี้ยว เพราะก่อนหน้านั้น เกษตรกรทำนาได้ผลไม่
คุ้มค่า อย่างไรก็ตาม การแก้ปัญหาเรื่องดินนั้น ต้องทำควบคู่กันไปหลายด้าน คือ ด้านป่าไม้ แหล่งน้ำ
และ อื่นๆ ด้วย ศูนย์ศึกษาการพัฒนาพิกุลทอง จึงมีรูปแบบการทำงานที่ผสมผสานการทำงานของ
หน่วยงานด้านต่างๆ โดยปัจจุบันมีส่วนราชการ เข้าร่วมดำเนินงานมากกว่า ๓๐ หน่วยงาน งานป่าไม้ ก็
เป็นหน่วยงานหนึ่งที่เข้ามาดำเนินงานภายใต้ศูนย์ศึกษาแห่งนี้

ศูนย์วิจัยและศึกษาธรรมชาติป่าพรุสิรินธร โครงการศูนย์ศึกษาการพัฒนาพิกุลทอง จังหวัดนราธิวาส

ศูนย์วิจัยและศึกษาธรรมชาติป่าพรุสิรินธร จัดตั้งขึ้นเมื่อปี ๒๕๓๓ เป็นหน่วยงานภายใต้
โครงการศูนย์ศึกษาการพัฒนาพิกุลทอง จังหวัดนราธิวาส จัดตั้งขึ้นเพื่อเฉลิมพระเกียรติสมเด็จพระเทพ
รัตนราชสุตาฯ สยามบรมราชกุมารี ในวโรกาสที่ทรงเจริญพระชนมายุ ๓๖ พรรษา โดยกรมป่าไม้ใน
ขณะนั้น ได้พิจารณาคัดเลือกพื้นที่พรุที่จะดำเนินการจัดตั้งสำนักงาน บริเวณคลองโต๊ะแดง ท้องที่บ้านโต๊ะ
แดง ตำบลบูโย๊ะ อำเภอสู่หงโกลก จังหวัดนราธิวาส ให้เป็นสถานที่สำหรับศึกษา ค้นคว้าหาความรู้ และ
ความเพลิดเพลิน ในความหลากหลายของทรัพยากรป่าพรุธรรมชาติ ของประชาชนทั่วไป และในปี ๒๕๓๔
กระทรวงเกษตรและสหกรณ์ ได้พิจารณาคัดเลือกให้สำนักงานแห่งนี้ เป็นโครงการเฉลิมพระเกียรติสมเด็จพระ

พระเทพรัตนราชสุดาฯ สยามบรมราชกุมารี ในวโรกาสที่ทรงเจริญพระชนมายุ ๓๖ พรรษา และต่อมาในปี ๒๕๓๕ ได้รับพระราชทานอนุญาตให้ใช้ชื่อว่า “ ศูนย์วิจัยและศึกษาธรรมชาติป่าพรุสรินธร ” โดยวัตถุประสงค์ของโครงการมีดังนี้

๑. เพื่อศึกษา ค้นคว้า ทดลอง วิจัย และสำรวจหาข้อมูลทางวิชาการเกี่ยวกับป่าพรุ มาใช้ ในการอนุรักษ์และฟื้นฟูทรัพยากรป่าพรุ
๒. เพื่ออนุรักษ์ป่าพรุสมบูรณ์ตามธรรมชาติให้คงอยู่ตลอดไป และฟื้นฟูสภาพป่าพรุเสื่อมโทรมให้กลับคืนสู่สภาพป่าที่สมบูรณ์ดังเดิม
๓. เพื่อสาธิตและเผยแพร่งานป่าพรุ ทั้งด้านการอนุรักษ์และการใช้ประโยชน์ทรัพยากรป่าพรุ
๔. เพื่อเสริมสร้างจิตสำนึก และประชาสัมพันธ์ให้ประชาชนได้ทราบ และตระหนักถึงความสำคัญของป่าพรุ

ศูนย์วิจัยและศึกษาธรรมชาติป่าพรุสรินธร จังหวัดนราธิวาส ตั้งอยู่ที่บ้านโต๊ะแดง หมู่ที่ ๕ ตำบลบุไยยะ อำเภอสุไหงโก-ลก จังหวัดนราธิวาส

การเดินทาง ทางเข้าศูนย์อยู่ห่างจากตัวเมืองสุไหงโก-ลก ประมาณ ๑.๕ กิโลเมตร แล้วเลี้ยวซ้ายแยกไปทางถนนชวชนันท์ เข้าไปอีกประมาณ ๕ กิโลเมตร สามารถใช้บริการรถรับจ้างจากตัวเมืองสุไหงโก-ลก ได้

สถานีทดลองปลูกพรรณไม้พิกุลทอง โครงการศูนย์ศึกษาการพัฒนาพิกุลทอง จังหวัดนราธิวาส

สถานีทดลองปลูกพรรณไม้พิกุลทอง ตั้งขึ้นเมื่อปี ๒๕๓๑ เดิมเป็นหน่วยงานในสังกัดส่วนวนวัฒนวิจัย สำนักวิชาการป่าไม้ กรมป่าไม้ กระทรวงเกษตรและสหกรณ์ มีภารกิจหลักเป็นหน่วยงานศึกษา ค้นคว้า และ วิจัยด้านป่าไม้ โดยเน้นงานวิจัยด้านป่าพรุ โดยเฉพาะด้านการปลูกและฟื้นฟูป่าพรุควบคู่กับด้านนิเวศวิทยาป่าไม้ งานสร้างจิตสำนึก และส่งเสริมประชาสัมพันธ์ รวมถึงการช่วยดับไฟและป้องกันไฟป่าในป่าพรุ และที่สำคัญคืองานสนองงานพระราชดำริต่างๆ ของพระบาทสมเด็จพระเจ้าอยู่หัวฯ และพระบรมวงศานุวงศ์ ที่พระองค์ได้มีพระราชดำริ หรือ กระแสพระราชดำรัส ต่างๆ ไว้ ต่อมาในปีงบประมาณ ๒๕๕๑ กรมอุทยานแห่งชาติ สัตว์ป่า และพันธุ์พืช ได้จัดแผนงานมอบหมายกิจกรรมงานที่เคยอยู่ภายใต้งานส่งเสริมการอนุรักษ์และใช้ประโยชน์ป่าพรุ ภายใต้โครงการศูนย์ศึกษาการพัฒนา พิกุลทอง จังหวัดนราธิวาส ให้เป็นกิจกรรมรับผิดชอบภายใต้การดำเนินงานของสถานีทดลองปลูกพรรณไม้พิกุลทองด้วย ทำให้สถานีทดลองปลูกพรรณไม้พิกุลทอง มีภารกิจที่รับผิดชอบการดำเนินงานในภาพรวมทั้งงานป่าไม้ ศูนย์ศึกษาการพัฒนาพิกุลทอง ตำบลกะลุวอเหนือ อำเภอเมืองนราธิวาส จังหวัดนราธิวาสเพิ่มเติมด้วย โดยวัตถุประสงค์ของโครงการมีดังนี้

๑. เพื่อสนองงานพระราชดำริของพระบาทสมเด็จพระเจ้าอยู่หัวฯ และพระบรมวงศานุวงศ์
๒. เพื่อศึกษาหาแนวทางการปลูกและฟื้นฟูสภาพป่าพรุที่เสื่อมโทรม
๓. เพื่อใช้แปลงทดลองและแปลงปลูก เป็นแหล่งรวมพันธุ์ แหล่งอนุรักษ์พันธุ์ แหล่งเก็บเมล็ดพันธุ์ และ แหล่งค้นคว้าทางวิชาการป่าไม้
๔. เพื่อขยายผลงานการวิจัย ไปสาธิตการปลูกฟื้นฟูป่าพรุที่มีสภาพเสื่อมโทรม ให้กลับคืนเป็นป่าพรุที่สมบูรณ์ และขยายผลการปลูกพันธุ์ไม้ป่า เพื่อผลตอบแทนทางเศรษฐกิจและสร้างงานสร้างอาชีพ
๕. เพื่อเสริมสร้างทัศนคติในการอนุรักษ์ทรัพยากรป่าพรุให้กับราษฎรและเยาวชน
๖. เพื่อส่งเสริมให้นักเรียน และประชาชนทั่วไป ได้รู้จักชื่อพันธุ์ไม้ ประโยชน์ของต้นไม้ ตลอดจนวิธีการปลูก บำรุงรักษา ซึ่งจะช่วยปลูกฝังให้เกิดความรักและหวงแหนในทรัพยากรธรรมชาติ

๗. เพื่อสร้างสวนผลิตเมล็ดพันธุ์ไม้ป่าพรุ ให้ได้เมล็ดที่มีลักษณะทางพันธุกรรมดีและมีปริมาณเพียงพอ
๘. เพื่อสำรวจและจัดหากิ่งไม้ป่าพรุและป่าอื่นๆ สำหรับใช้สนับสนุนการปลูกขยายผลในพื้นที่ของประชาชน และโครงการพิเศษต่างๆ
๙. เพื่อให้เป็นสถานที่สำหรับการท่องเที่ยว พักผ่อนหย่อนใจ และศึกษาหาความรู้ด้านป่าพรุ มีสำนักงานตั้งอยู่ ๒ แห่ง คือ
 - ที่งานป่าไม้ ศูนย์ศึกษาการพัฒนาพิกุลทอง จังหวัดนราธิวาส หมู่ที่ ๖ ตำบลกะลุวอเหนือ อำเภอเมือง จังหวัดนราธิวาส
 - ที่บ้านโต๊ะแดง หมู่ที่ ๕ ตำบลปุโย๊ะ อำเภอสุไหงโก-ลก จังหวัดนราธิวาส

โครงการสำรวจและรวบรวมพันธุ์ไม้ดอกไม้ประดับป่าภาคใต้ จังหวัดนราธิวาส

โครงการสำรวจและรวบรวมพันธุ์ไม้ดอกไม้ประดับป่า ภาคใต้ จังหวัดนราธิวาส จัดตั้งขึ้นตามพระราชดำริของสมเด็จพระเทพรัตนราชสุดาฯ สยามบรมราชกุมารี เมื่อปี ๒๕๓๗ ด้วยสมเด็จพระเทพรัตนราชสุดาฯ สยามบรมราชกุมารี ได้มีพระราชดำริต่อป่าไม้เขตปัตตานี เมื่อวันที่ ๑ ตุลาคม ๒๕๓๗ ในคราวเสด็จทอดพระเนตร ป่าชายเลนยะหริ่ง จังหวัดปัตตานี ว่า “น่าจะมีการรวบรวมพันธุ์ไม้ดอกไม้ประดับของป่าภาคใต้มาปลูกไว้ ในที่สูงของพื้นที่สวนป่าพระนามาภิไธยภาคใต้ พื้นที่ส่วนที่ ๒ ป่าฮาลา-บาลา” โดยวัตถุประสงค์ของโครงการมีดังนี้

๑. เพื่อรวบรวมพันธุ์ไม้ดอกไม้ประดับป่าในพื้นที่ภาคใต้ มาปลูกไว้ในพื้นที่โครงการ
๒. เพื่อการอนุรักษ์พันธุกรรมของไม้ดอกไม้ประดับ ในพื้นที่ภาคใต้ และขยายพันธุ์เพื่อเพิ่มปริมาณให้มากขึ้น
๓. เพื่อศึกษา ค้นคว้า วิจัย เกี่ยวกับไม้ดอกไม้ประดับป่า ในพื้นที่ภาคใต้ ตลอดจนชนิดพันธุ์ที่มีศักยภาพในการเพาะเลี้ยงในเชิงพาณิชย์ เพื่อส่งเสริมให้ราษฎรรอบพื้นที่มีรายได้เพิ่มขึ้น
๔. เพื่อเป็นแหล่งศึกษาธรรมชาติ และเผยแพร่ความรู้ความเข้าใจเกี่ยวกับทรัพยากรป่าไม้ให้แก่ประชาชนที่สนใจ
๕. เพื่อเป็นแหล่งนันทนาการ ให้ประชาชนได้เข้ามาใช้บริการ
๖. เพื่อจัดทำระบบฐานข้อมูล และระบบสารสนเทศเกี่ยวกับพันธุ์ไม้ดอกไม้ประดับป่า ในพื้นที่ภาคใต้ อันสามารถเป็นข้อมูลพื้นฐานให้แก่บุคคลที่สนใจค้นคว้าต่อไป

โครงการสำรวจและรวบรวมพันธุ์ไม้ดอกไม้ประดับป่าภาคใต้ จังหวัดนราธิวาส ตั้งอยู่ในเขตรักษาพันธุ์สัตว์ป่าฮาลา-บาลา หมู่ที่ ๕ บ้านบาลา ตำบลลิสะจุด อำเภอแว้ง จังหวัดนราธิวาส เนื้อที่ประมาณ ๔๐๐ ไร่ ห่างจากจังหวัดนราธิวาส ประมาณ ๑๐๐ กิโลเมตร ห่างจากเมืองสุไหงโก-ลก ๓๕ กิโลเมตร ห่างจากพรมแดนไทย-มาเลเซีย ๓ กิโลเมตร ล้อมรอบด้วยธรรมชาติป่าเขา มีหน่วยงานราชการใกล้เคียง ๒ หน่วยงาน คือ เขตรักษาพันธุ์สัตว์ป่าฮาลา-บาลา และสถานีวิจัยสัตว์ป่าป่าพรุป่าฮาลา-บาลา

โครงการจุฬารักษ์พัฒนา ๗ จังหวัดยะลา

โครงการจุฬารักษ์พัฒนา ๗ จังหวัดยะลา ตั้งขึ้น เมื่อปี ๒๕๓๔ เป็นหนึ่งในสิบสองโครงการอันเนื่องมาจากพระราชดำริของศาสตราจารย์ ดร. สมเด็จพระเจ้าลูกเธอ เจ้าฟ้าจุฬาภรณวลัยลักษณ์ อัครราชกุมารี องค์ประธานสถาบันวิจัยจุฬารักษ์ ที่ดำเนินการในภาคใต้ โดยมีรูปแบบการบริหารจัดการที่พิเศษ ที่แตกต่างกับโครงการหมู่บ้านจุฬารักษ์พัฒนาอื่นๆ โดยทรงมีพระดำริ ให้รักษาความเป็นธรรมชาติของพื้นที่ป่าในบริเวณโครงการ ให้คงความเป็นเอกลักษณ์ของป่าบริเวณนั้น ควบคู่กับการ

ส่งเสริมการท่องเที่ยวเชิงนิเวศ และการสร้างงานให้กับราษฎรในบริเวณใกล้เคียง อันจะนำมาซึ่งการพัฒนาพื้นที่ในบริเวณนี้อย่างยั่งยืน โดยวัตถุประสงค์ของโครงการมีดังนี้

๑. เพื่ออนุรักษ์สภาพป่าธรรมชาติ และฟื้นฟูสภาพป่าเสื่อมโทรมให้สามารถเอื้อประโยชน์ได้สูงสุด

๒. เพื่ออนุรักษ์ความหลากหลายทางชีวภาพให้คงความอุดมสมบูรณ์และยั่งยืน

๓. เพื่อเป็นศูนย์กลางในการพัฒนาและเผยแพร่ความรู้ในเรื่องทรัพยากร

ธรรมชาติและระบบนิเวศป่าดิบชื้น

๔. เพื่อส่งเสริมและพัฒนาให้เป็นแหล่งท่องเที่ยวเชิงนิเวศ

โครงการจุฬารักษ์พัฒนา ๗ จังหวัดยะลา ตั้งอยู่ที่ หมู่ที่ ๖ ตำบลแม่หวาด อำเภอธารโต จังหวัดยะลา มีพื้นที่ดำเนินการ รวม ๖,๐๗๕ ไร่ ซึ่งเป็นพื้นที่ที่สถาบันวิจัยจุฬารักษ์ ขอใช้จากกรมประชาสัมพันธ์ (นิคมสร้างตนเองพัฒนาภาคใต้) จำนวน ๓,๗๐๐ ไร่ และจากกรมป่าไม้ จำนวน ๒,๓๗๕ ไร่

การเดินทางสามารถเดินทาง ได้ทั้งทางบกและทางน้ำ

ทางบก จากจังหวัดยะลา เดินทางโดยรถยนต์ ใช้เส้นทางหลวงแผ่นดินสายยะลา -เบตง เดินทางไปยังเขื่อนบางลาง ผ่านอำเภอบันนังสตา ระยะทาง ๕๕ กิโลเมตร และเดินทางต่อไปยังโครงการโดยใช้ถนนเรียบริมอ่างเก็บน้ำเขื่อนบางลาง ระยะทาง ๗๗ กิโลเมตร รวมระยะทางจากจังหวัดยะลาถึงโครงการประมาณ ๘๒ กิโลเมตร

ทางน้ำ สามารถเดินทางโดยเรือ จากท่าเรือเขื่อนบางลาง และท่าเรือบ้านคอกช้าง ใช้เวลาในการเดินทางประมาณ ๔๕ นาที ถึง ๑ ชั่วโมง

โครงการอนุรักษ์ธรรมชาติและสัตว์ป่า สวนป่าพระนามาภิไธยภาคใต้พื้นที่ส่วนที่ ๒ จังหวัดยะลา-นราธิวาส

โครงการอนุรักษ์ธรรมชาติและสัตว์ป่า สวนป่าพระนามาภิไธยภาคใต้ พื้นที่ส่วนที่ ๒ จังหวัดยะลา-นราธิวาส ตั้งขึ้นเมื่อปี ๒๕๓๗ ในครั้งที่สมเด็จพระนางเจ้าฯ พระบรมราชินีนาถ ได้ทรง เสด็จแปรพระราชฐานมาประทับ ณ พระตำหนักทักษิณราชินีเวศน์ ทรงมีรับสั่งเกี่ยวกับพื้นที่ป่าบาลา -ฮาลา ถึงความอุดมสมบูรณ์ของป่า และต้นน้ำลำธารว่า ควรที่จะอนุรักษ์ไว้ และทรงรับสั่งให้หน่วยทหารเสริมกำลังพิเศษ เข้าสำรวจพื้นที่เมื่อเดือนกันยายน ๒๕๓๓ ต่อมา จึงได้มีการดำเนินการจัดตั้งโครงการอนุรักษ์ธรรมชาติและสัตว์ป่า สวนป่าพระนามาภิไธยภาคใต้ พื้นที่ส่วนที่ ๒ ขึ้น เพื่อเป็นการเฉลิมพระเกียรติ และถวายเป็นพระราชกุศล เนื่องในวโรกาสที่สมเด็จพระนางเจ้าฯ พระบรมราชินีนาถ ทรงมีพระชนมพรรษาครบ ๕ รอบ ในวันที่ ๑๒ สิงหาคม ๒๕๓๕ โดยวัตถุประสงค์ของโครงการมีดังนี้

๑. เพื่ออนุรักษ์ป่าต้นน้ำลำธารของ ๓ จังหวัดชายแดนภาคใต้ คือ จังหวัดยะลา ปัตตานี และนราธิวาส ให้คงสมบูรณ์ และยั่งยืนตลอดไป

๒. เพื่ออนุรักษ์สัตว์ป่าหายาก และใกล้สูญพันธุ์ให้คงอยู่ และแพร่พันธุ์ตามธรรมชาติสืบไป

๓. เพื่อพัฒนาและจัดการพื้นที่ป่าที่มีความหลากหลายทางชีวภาพ และที่มีทัศนียภาพที่สวยงามให้เป็นสถานที่สำหรับการศึกษาธรรมชาติและพักผ่อนหย่อนใจ

๔. เพื่อขยายพันธุ์ และเพาะเลี้ยงสัตว์ป่า เพื่อปล่อยคืนสู่ธรรมชาติ

๕. เพื่อพัฒนา และฟื้นฟูสภาพป่าที่ถูกบุกรุกจนเสื่อมโทรม ให้กลับฟื้นคืนสภาพป่าที่สมบูรณ์ดังเดิม

๖. เพื่อประสานการพัฒนา และการจัดระเบียบชุมชนในพื้นที่โครงการ ให้สามารถอยู่ร่วมกับป่าได้อย่างมีประสิทธิภาพ มีการพึ่งพาซึ่งกันและกัน

๗. เพื่อส่งเสริม เผยแพร่ และประชาสัมพันธ์ให้ประชาชน ได้มีความรู้ความเข้าใจ และรู้ซึ่งคุณค่า และประโยชน์ที่ได้รับจากทรัพยากรป่าไม้และสัตว์ป่าอย่างต่อเนื่อง และเข้าถึงประชาชน โดยตรงและทางอ้อม อันจะนำไปสู่การกระตุ้นให้ประชาชนเกิดจิตสำนึก ในการช่วยเหลือป้องกัน หวงแหน ทรัพยากรป่าไม้และสัตว์ป่า ให้คงอยู่ตลอดไป

๘. เพื่อใช้เป็นรูปแบบการจัดการ และอนุรักษ์ทรัพยากรป่าไม้และสัตว์ป่าแบบเบ็ดเสร็จนี้ ไปใช้กับโครงการอื่นๆ หรือที่อื่นต่อไป

โครงการอนุรักษ์ธรรมชาติและสัตว์ป่า สวนป่าพระนามาภิไธยภาคใต้พื้นที่ส่วนที่ ๒ จังหวัดยะลา-นราธิวาส ตั้งอยู่ที่ หมู่ที่ ๖ ตำบลแม่หวาด อำเภอธารโต จังหวัดยะลา มีพื้นที่โครงการทั้งหมด ประมาณ ๘๓๖,๐๐๐ ไร่ อยู่ในท้องที่อำเภอบันนังสตา อำเภอธารโต อำเภอเบตง จังหวัดยะลา และ อำเภอแว้ง อำเภอจะนะ อำเภอศรีสาคร อำเภอสือคริน จังหวัดนราธิวาส

การเดินทางสามารถเดินทาง ได้ทั้งทางบกและทางน้ำ

ทางบก จากจังหวัดยะลา เดินทางโดยรถยนต์ ใช้เส้นทางหลวงแผ่นดินสายยะลา -เบตง เดินทางผ่านอำเภอบันนังสตา ไปยังอ่างเก็บน้ำเขื่อนบางลาง ระยะทาง ๕๕ กิโลเมตร และเดินทางต่อไปยังโครงการ โดยใช้ถนนเรียบริมอ่างเก็บน้ำเขื่อนบางลาง ระยะทาง ๒๗ กิโลเมตร รวมระยะทางจากจังหวัดยะลา ถึง โครงการ ประมาณ ๘๒ กิโลเมตร

ทางน้ำ สามารถเดินทางโดยเรือ จากท่าเรืออ่างเก็บน้ำเขื่อนบางลาง และท่าเรือบ้านคอกช้าง โดยใช้เวลาในการเดินทางประมาณ ๔๕ นาที ถึง ๑ ชั่วโมง

โครงการหมู่บ้านจุฬารณย์พัฒนา ๑๑ จังหวัดยะลา

จัดตั้งขึ้นเมื่อปี ๒๕๓๘ ตามพระราชดำริของศาสตราจารย์ ดร. สมเด็จพระเจ้าลูกเธอ เจ้าฟ้าจุฬาภรณวลัยลักษณ์ อัครราชกุมารี ที่ได้เสด็จเยี่ยมราษฎร ณ หมู่บ้านจุฬารณย์พัฒนา ๑๑ อำเภอสุคิริน จังหวัดนราธิวาส เมื่อวันที่ ๑ พฤษภาคม ๒๕๓๗ โดยมีกระแสรับสั่งให้ ดร. ชวิชัย สันติกุล ประสานงานกับกรมป่าไม้ เรื่อง การปลูกป่า โดยให้ปลูกพืชป่าที่มีอายุสั้นและยาวผสมผสานกัน คล้ายกับการปลูกป่าเศรษฐกิจของประเทศฟินแลนด์ โดยในขณะนั้น สำนักงานป่าไม้เขตปัตตานี เป็นหน่วยงานรับผิดชอบสำรวจคัดเลือกพื้นที่ พร้อมจัดทำโครงการ โครงการหมู่บ้านจุฬารณย์พัฒนา ๑๑ จังหวัดยะลา โดยวัตถุประสงค์ของโครงการมีดังนี้

๑. เพื่อสนองงานพระราชดำริของศาสตราจารย์ ดร. สมเด็จพระเจ้าลูกเธอเจ้าฟ้าจุฬาภรณวลัยลักษณ์ อัครราชกุมารี

๒. เพื่อเป็นการเพิ่มพื้นที่ป่า เพิ่มพันธุ์ไม้ป่า ช่วยเหลือสภาพแวดล้อม ตลอดจนระบบนิเวศที่เสื่อมโทรมได้ฟื้นตัวดีขึ้น

๓. เพื่อป้องกันการบุกรุกทำลายป่า ยึดถือครอบครองที่ดิน

๔. เพื่อปลูกจิตสำนึกให้ราษฎรในโครงการ และที่อาศัยอยู่รอบๆ ได้เห็นคุณค่าของทรัพยากรป่าไม้

๕. ส่งเสริม สนับสนุน ให้ราษฎร ได้นำพันธุ์ไม้และพันธุ์หวายต่างๆ ไปปลูกในพื้นที่ของตนเองและพื้นที่รอบๆ หมู่บ้าน ตลอดจนที่สาธารณะ

โครงการหมู่บ้านจุฬารณย์พัฒนา ๑๑ จังหวัดยะลา ตั้งอยู่ที่ บ้านจาเราะทำบุง หมู่ที่ ๗ ตำบลบลาละ อำเภอกาบัง จังหวัดยะลา ในบริเวณป่าสงวนแห่งชาติป่ากาบัง พื้นที่ทั้งหมด ประมาณ ๑๑,๒๕๐ ไร่

เส้นทางเข้าสู่พื้นที่โครงการ ห่างจากอำเภอกาบัง ประมาณ ๑๕ กิโลเมตร

โครงการหมู่บ้านจุฬารณย์พัฒนา ๕ จังหวัดนราธิวาส

ศาสตราจารย์ ดร. สมเด็จพระเจ้าลูกเธอ เจ้าฟ้าจุฬาภรณวลัยลักษณ์ อัครราชกุมารี ได้เสด็จพระราชดำเนินทรงปฏิบัติภารกิจตามโครงการเร่งรัดและเสริมภูมิคุ้มกันโรคให้แก่เด็กในพื้นที่จังหวัดนราธิวาส และพื้นที่ใกล้เคียง ระหว่างวันที่ ๑๕-๒๑ ธันวาคม ๒๕๓๔ และ ทรงมีกระแสรับสั่งให้ดำเนินการจัดตั้งหมู่บ้านจุฬาภรณ์พัฒนา ๕ ขึ้น ในพื้นที่ป่าสงวนแห่งชาติ ป่ากะลูปี ตำบลบองอ อำเภอระแงะ จังหวัดนราธิวาส โดยได้ทรงมอบหมายให้หน่วยบัญชาการนาวิกโยธินกองทัพเรือร่วมกับจังหวัดนราธิวาสรับผิดชอบในการดำเนินการจัดตั้งหมู่บ้าน โดยใช้ชื่อว่า โครงการหมู่บ้านจุฬาภรณ์พัฒนา ๕ มีรูปแบบการดำเนินงานในลักษณะของหมู่บ้านเกษตรกรรม ซึ่งในส่วนของงานป่าไม้ให้มีการอนุรักษ์และฟื้นฟูพื้นที่ป่าบางส่วนไว้ เพื่ออนุรักษ์สิ่งแวดล้อม ต้นน้ำ พันธุ์พืช และป้องกันภัยธรรมชาติ อันเกิดจากน้ำท่วมและการพังทลายของดิน ตลอดทั้ง เพื่อประโยชน์ในการศึกษา การวิจัย และนันทนาการ โครงการหมู่บ้านจุฬาภรณ์พัฒนา ๕ จังหวัดนราธิวาส จึงได้จัดตั้งขึ้น ในปี ๒๕๓๔ โดยวัตถุประสงค์ของโครงการมีดังนี้

๑. เพื่อปลูกไม้มงคลเฉลิมพระเกียรติสมเด็จพระนางเจ้าฯ พระบรมราชินีนาถ และเพื่อสนองพระราชประสงค์ของสมเด็จพระเจ้าลูกเธอ เจ้าฟ้าจุฬาภรณวลัยลักษณ์ อัครราชกุมารี ที่จะพัฒนาชีวิตของประชาชนให้ดีขึ้น

๒. เพื่อป้องกันการบุกรุกทำลายพื้นที่ป่าสงวนแห่งชาติ ที่ยังคงอุดมสมบูรณ์ และฟื้นฟูสภาพป่าที่เสื่อมโทรมให้กลับสู่สภาพดีดังเดิม

๓. เพื่อเป็นศูนย์อนุรักษ์ความหลากหลายทางพันธุกรรมของพันธุ์ไม้ สำหรับงานศึกษาทดลอง วิจัย และนันทนาการแก่ประชาชน

๔. เพื่อส่งเสริมการปลูกต้นไม้ โดยการเพาะกล้าไม้แจกจ่ายแก่ราษฎรผู้เข้าร่วมโครงการและประชาชน ตลอดจนหน่วยงานต่างๆ

๕. เพื่อสร้างจิตสำนึกด้านการอนุรักษ์ทรัพยากรธรรมชาติ ให้กับประชาชนในพื้นที่โครงการ อันเป็นการช่วยยับยั้งการบุกรุกทำลายป่า

โครงการหมู่บ้านจุฬาภรณ์พัฒนา ๕ จังหวัดนราธิวาส ตั้งอยู่ที่ หมู่ที่ ๙ ตำบลบองอ อำเภอระแงะ จังหวัดนราธิวาส ในพื้นที่ป่าสงวนแห่งชาติป่ากะลูปี

โครงการหมู่บ้านจุฬาภรณ์พัฒนา ๑๒ จังหวัดนราธิวาส

ศาสตราจารย์ ดร. สมเด็จพระเจ้าลูกเธอ เจ้าฟ้าจุฬาภรณวลัยลักษณ์ อัครราชกุมารี เสด็จตรวจเยี่ยม ราษฎรหมู่บ้านจุฬาภรณ์พัฒนา ๑๒ เมื่อวันที่ ๒๘ มิถุนายน ๒๕๓๖ ทรงทราบว่า มีการบุกรุกทำลายป่าบริเวณพื้นที่รอบๆ หมู่บ้าน จึงทรงมีพระราชกระแสรับสั่งให้ขยายโครงการหมู่บ้านจุฬาภรณ์พัฒนา ๑๒ ทั้งหมดประมาณ ๑๙,๔๐๐ ไร่ โดยมีหน่วยงานราชการต่างๆ ในท้องที่จังหวัดนราธิวาส เข้าร่วมดำเนินงานในด้านการปรับปรุงคุณภาพชีวิตของราษฎรและดูแลรักษาสิ่งแวดล้อม เพื่อให้เป็นไปตามพระราชประสงค์ สำนักบริหารพื้นที่อนุรักษ์ที่ ๖ สาขาปัตตานี (สำนักงานป่าไม้เขตปัตตานีเดิม) ได้รับมอบหมายให้ดูแลรักษาสภาพแวดล้อมด้านป่าไม้และน้ำ ซึ่งได้ดำเนินการจัดตั้งหน่วยงานเข้าดำเนินงานในพื้นที่โครงการหมู่บ้านจุฬาภรณ์พัฒนา ๑๒ จังหวัดนราธิวาส ในปี พ.ศ. ๒๕๓๗ และมีพระราชกระแสรับสั่งแก่ ร้อยเอกเคียงศักดิ์ ธรรมราชรักษ์ ผู้ว่าราชการจังหวัดนราธิวาส เกี่ยวกับงานด้าน ป่าไม้ ซึ่งสรุปประเด็นสำคัญดังนี้

๑. อนุรักษ์สิ่งแวดล้อมด้านป่าไม้และน้ำ

๒. พื้นที่ป่าต้นน้ำลำธารที่ถูกบุกรุก ควรมีการปลูกป่าทดแทน

๓. จัดอบรมให้ความรู้ด้านป่าไม้แก่เยาวชนในหมู่บ้านและบริเวณใกล้เคียง

๔. รวบรวมและเพาะชำกล้าหวาย พันธุ์ไม้ป่า ในพื้นที่ เพื่ออนุรักษ์พันธุ์หวาย พันธุ์ไม้ป่า และใช้ในการปลูกป่าต่อไป

โดยวัตถุประสงค์ของโครงการมีดังนี้

๑. เพื่ออนุรักษ์สภาพป่าธรรมชาติ และฟื้นฟูสภาพป่าเสื่อมโทรมให้สามารถเอื้อประโยชน์ได้สูงสุด

๒. เพื่ออนุรักษ์ความหลากหลายทางชีวภาพให้คงความอุดมสมบูรณ์และยั่งยืน

๓. เพื่อส่งเสริม เผยแพร่ และประชาสัมพันธ์ให้ประชาชน ได้มีความรู้ความเข้าใจ และรู้ซึ่งคุณค่า และประโยชน์ที่ได้รับจากทรัพยากรป่าไม้ และเข้าถึงประชาชน โดยทางตรงและทางอ้อม อันจะนำไปสู่การกระตุ้นให้ประชาชนเกิดจิตสำนึกในการช่วยเหลือ ป้องกัน หวงแหนทรัพยากรป่าไม้ ให้คงอยู่ตลอดไป

๔. เพื่อรวบรวมและเพาะชำกล้าหวาย และพันธุ์ไม้ในพื้นที่ เพื่ออนุรักษ์พันธุ์หวาย พันธุ์ไม้ป่า และใช้ในการปลูกป่า

โครงการหมู่บ้านจุฬาภรณ์พัฒนา ๑๒ จังหวัดนราธิวาส ตั้งอยู่ในพื้นที่โครงการหมู่บ้านจุฬาภรณ์พัฒนา ๑๒ หมู่ที่ ๑๓ ตำบลสุคีริน อำเภอสุคีริน จังหวัดนราธิวาส อาณาเขตพื้นที่รับผิดชอบ ได้แก่ พื้นที่โครงการหมู่บ้านจุฬาภรณ์พัฒนา ๑๒ และหมู่บ้านข้างเคียงในตำบลสุคีริน อำเภอสุคีริน และตำบลช้างเผือก อำเภอจะแนะ จังหวัดนราธิวาส

การเดินทาง ๒ เส้นทาง คือ

เส้นทางแรก จากจังหวัดนราธิวาสเดินทางผ่านอำเภอแว้ง อำเภอสุคีริน เข้าสู่พื้นที่โครงการ ระยะทางประมาณ ๒๓๐ กิโลเมตร ใช้เวลาประมาณ ๓ ชั่วโมง

เส้นทางที่สอง เดินทางจากจังหวัดนราธิวาส ผ่านอำเภอยี่งอ แล้วเดินทางผ่านอำเภอจะแนะ อำเภอจะแนะ จังหวัดนราธิวาส เข้าสู่พื้นที่โครงการ ระยะทางประมาณ ๑๘๐ กิโลเมตร ใช้เวลาเดินทางประมาณ ๒ ชั่วโมง ๓๐ นาที

๑.๑.๕ หน่วยงานในสังกัด

หน่วยงาน / ที่ตั้ง	หัวหน้าหน่วยงาน/ โทรศัพท์
อุทยานแห่งชาติ	
(๑) อุทยานแห่งชาติเขาปู่ – เขาย่า ๑๐ หมู่ที่ ๑ ต. เขาปู่ อ. ศรีบรรพต จ. พัทลุง ๙๓๑๙๐ เนื้อที่ ๔๓๓,๗๕๐ ไร่	นายอิศราพันธ์ บุญมาศ ๐๘๖ ๒๙๙๙๔๙๓ ๐ ๗๔๖๘ ๙๑๙๔
(๒) อุทยานแห่งชาติเขาน้ำค้าง หมู่ที่ ๑ ต. คลองขวาง อ.นาทวี จ. สงขลา เนื้อที่ ๑๓๒,๕๐๐ ไร่	นายธรรมบุญ สุวรรณมณี ๐๘๑ ๘๓๓๖๙๙๙
(๓) อุทยานแห่งชาติสันกาลาศีรี * หมู่ที่ ๒ บ้านไร่เหนือ ต. บาโหย อ. สะบ้าย้อย จ. สงขลา ๙๐๑๖๐ เนื้อที่ ๑๓๔,๕๙๙ ไร่	นายปรีชา เผือกคง ๐๘๖ ๙๕๕ ๒๑๕๓
(๔) อุทยานแห่งชาติบูโด - สุไหงปาดี ๖๗ ถ. พิพิธปาโจ ม.๔ ต. บาเจาะ อ. บาเจาะ จ. นราธิวาส ๙๖๑๗๐ เนื้อที่ ๒๑๓,๑๒๕ ไร่	นายเขมชาติ ช่วยเมือง ๐๘๔ ๙๖๔ ๘๓๔๔ ๐ ๗๓๕๓ ๖๐๗๖
(๕) อุทยานแห่งชาติน้ำตกทรายขาว หมู่ที่ ๕ ต. ทรายขาว อ. โคกโพธิ์ จ. ปัตตานี ๙๔๑๒๐ เนื้อที่ ๔๓,๔๘๒ ไร่	นายมะแอ เจ๊ะโต ๐๗๓ ๔๖๗ ๔๘๕
(๖) อุทยานแห่งชาติบางกลาง อ.ธารโต จ. ยะลา ๙๕๑๕๐ เนื้อที่ ๑๖๓,๑๒๕ ไร่	นายสรรเสริญ เทพโอสถ ๐๘๑ ๙๕๗ ๗๒๐๖ ๐ ๗๓ ๒๙๗ ๐๙๙
(๗) อุทยานแห่งชาติน้ำตกซีโป * หมู่ที่ ๓ ต. เฉลิม อ. ระแงะ จ. นราธิวาส ๙๖๑๓๐ เนื้อที่ ๑๘๐,๕๑๘ ไร่	นายชามูติง หะยีปือราเฮง ๐๘๑ ๙๕๗ ๒๑๐๙
(๘) อุทยานแห่งชาติอ่าวมะนาว-เขาตันหยง * หมู่ที่ ๑ ต. กะลุวอเหนือ อ. เมือง จ. นราธิวาส ๙๖๐๐๐ เนื้อที่ ๒๓,๒๗๘ ไร่	นายพรเทพ มหันตพรุค ๐๘๑ ๙๕๗ ๘๑๖๖ ๐ ๗๔๓๐ ๗๑๑๔-๕
เขตรักษาพันธุ์สัตว์ป่า	

หน่วยงาน / ที่ตั้ง	หัวหน้าหน่วยงาน/ โทรศัพท์
(๑) เขตรักษาพันธุ์สัตว์ป่าไถนงาข้าง หมู่ที่ ๒ ต. ฉลุง อ. หาดใหญ่ จ. สงขลา เนื้อที่ ๑๑๓,๗๒๑ ไร่	นายสมชัย แสงแก้ว ๐๘๑ ๙๕๙ ๙๗๕๔
(๒) เขตรักษาพันธุ์สัตว์ป่าเขาบรรทัด หมู่ ๑ ต. บ้านนา อ. ศรีนครินทร์ จ. พัทลุง เนื้อที่ ๗๙๑,๘๔๗ ไร่	นายโกมล ใจสว่าง ๐๘๗ ๒๘๐ ๒๕๐๓ ๐๗๔ ๖๐๖ ๐๐๑
(๓) เขตรักษาพันธุ์สัตว์ป่าเฉลิมพระเกียรติสมเด็จพระเทพฯ หมู่ที่ ๓ ต. ไพรวัน อ. ตากใบ จ. นราธิวาส เนื้อที่ ๑๒๔,๒๗๕ ไร่	นายวิโรจน์ ศิริอุมากุล ๐๘๔ ๘๕๖ ๐๙๔๓
(๔) เขตรักษาพันธุ์สัตว์ป่าฮาลา - บาลา อ. แวง จ. นราธิวาส เนื้อที่ ๒๗๐,๗๒๕ ไร่	นายณรงค์ศักดิ์ พงศ์ดี ๐๘๗ ๒๘๖ ๒๓๕๑
เขตห้ามล่าสัตว์ป่า	
(๑) เขตห้ามล่าสัตว์ป่าทะเลสาบ สงขลา ต. คูขุด อ. สทิงพระ จ. สงขลา เนื้อที่ ๒๒๗,๙๑๖ ไร่	นายอภิเชษฐ์ เพ็งแก้ว ๐๘๔ ๒๕๖๐๒๓๐
(๒) เขตห้ามล่าสัตว์ป่าเขาปะช้าง - แหลมขาม ๓๒๙ หมู่ ๓ ต. สะกอม อ. เทพา จ. สงขลา เนื้อที่ ๑๔๖,๘๗๕ ไร่	นายนรินทร์ ตรีรงค์ ๐๘๖ ๙๖๕๗๗๓๒ ๐๗๔ ๓๙๗๐๔๒
(๓) เขตห้ามล่าสัตว์ป่าป่ากรด หมู่ ๑ ต. สะทอน อ. นาทวี จ. สงขลา เนื้อที่ ๒,๕๗๕ ไร่	นายวิรัตน์ ไสยะ ๐๘๑ ๙๕๙ ๑๓๗๙
(๔) เขตห้ามล่าสัตว์ป่าเขาเหรอง หมู่ที่ ๓ ต. คลองเปี้ยะ อ. จะนะ จ. สงขลา เนื้อที่ ๖๘,๒๕๐ ไร่	นายประไพศักดิ์ สุขย์อัย ๐๘๙ ๘๗๗๖๕๗๘
(๕) เขตห้ามล่าสัตว์ป่าทะเลน้อย ต.ทะเลน้อย อ. ควนขนุน จ. พัทลุง เนื้อที่ ๒๘๕,๖๒๕ ไร่	นายชาย สุวรรณชาติ ๐๘๑ ๙๕๙ ๕๗๘๙ ๐๗๔ ๖๘๕๒๓๐
(๖) เขตห้ามล่าสัตว์ป่าทะเลหลวง ๑๕๑ หมู่ที่ ๓ ต. จองถนน อ. เขาชัยสน จ. พัทลุง เนื้อที่ ๓๗๕,๐๐๐ ไร่	นายจำนง กลายเจริญ ๐๘๙ ๙๗๗ ๑๓๖๘
สถานีเพาะเลี้ยงสัตว์ป่า	

หน่วยงาน / ที่ตั้ง	หัวหน้าหน่วยงาน/ โทรศัพท์
(๑) สถานีเพาะเลี้ยงสัตว์ป่าพัทลุง หมู่ที่ ๑ ต. บ้านนา อ. ศรีนครินทร์ จ. พัทลุง	นายวีรเชษฐ์ สงสมพันธุ์ ๐๘๔ ๗๑๕ ๖๓๓๑
(๒) สถานีเพาะเลี้ยงสัตว์ป่าโคกไม้เรือ ตู้ ปณ.๑๒ อ.เมือง จ.นราธิวาส ๙๖๐๐๐	นายสรยุทธ ไชยเขียว ๐๘๗ ๘๒๕๐๙๒๕
(๓) สถานีเพาะเลี้ยงสัตว์ป่าโตนงาช้าง อ.หาดใหญ่ จ.สงขลา ๙๐๑๑๔	นายกอบศักดิ์ สุวรรณรัตน์ ๐๘๙ ๙๗๕ ๔๑๓๒
สถานีวิจัย	
(๑) สถานีวิจัยต้นน้ำทะเลสาบสงขลา อ.หาดใหญ่ จ. สงขลา	นายสุวัฒน์ จันธิวงศ์ ๐๘๑ ๘๓๘ ๓๐๐๖
(๒) สถานีวิจัยสัตว์ป่าป่าพรุ - ป่าฮาลา - บาลา อ. แวง จ. นราธิวาส	นายสุนทร การพันธ์ ๐๘๗ ๓๙๐๑๑๖๑
ศูนย์ศึกษารวมชาติและสัตว์ป่า	
(๑) ศูนย์ศึกษารวมชาติและสัตว์ป่าหาดใหญ่ หมู่ที่ ๗ ต. หุ่นดำเสา อ. หาดใหญ่ จ. สงขลา	นายธเนศ เสียงสุวรรณ ๐๘๑ ๗๖๗ ๕๑๗๖
(๒) ศูนย์ศึกษารวมชาติและสัตว์ป่าทะเลสาบ สงขลา ๑๐๒ หมู่ที่ ๓ ต. เกาะใหญ่ อ. กระแสสินธุ์ จ. สงขลา	นายถวิล แก้วพอม ๐๘๖ ๙๕๙ ๗๔๕๗
(๓) ศูนย์ศึกษารวมชาติและสัตว์ป่าทะเลน้อย ๒๒๖ หมู่ที่ ๑ ต. ทะเลน้อย อ. ควนขนุน จ. พัทลุง	นางเพลินจิตร ภาวังสวัสดิ์ ๐๘๑ ๗๓๘๗๐๘๓ ๐๗๔ ๖๘๕๕๕๙
วนอุทยาน	
(๑) วนอุทยานควนเขาวัง ต.ฉลุง อ.หาดใหญ่ จ.สงขลา เนื้อที่ ๒,๐๓๗ ไร่	นายทิพย์รัตน์ ทัยศรี ๐๘๑ ๔๗๘ ๗๗๗๓
(๒) วนอุทยานเมืองเก่าชัยบุรี ต. ชัยบุรี อ.เมือง จ.พัทลุง เนื้อที่ ๑,๘๗๕ ไร่	นายบำรุงรัตน์ พลอยดำ ๐๘๘ ๔๕๖ ๖๓๙๙
หน่วยงานด้านพฤกษศาสตร์	
(๑) สวนพฤกษศาสตร์วรรณคดีภาคใต้	นายปรีชา มณีรักษ์

หน่วยงาน / ที่ตั้ง	หัวหน้าหน่วยงาน/ โทรศัพท์
หมู่ที่ ๑ ต. ฉลุง อ. หาดใหญ่ จ. สงขลา เนื้อที่ ๓๖๔ ไร่	๐๘๑ ๓๘๘ ๓๙๐๕
(๒) สวนรุกขชาติถ้ำเขาน้อย ต. เขาพระ อ. รัตภูมิ จ. สงขลา เนื้อที่ ๕๔ - ๑ - ๔๘ ไร่	นางสาวเกสรี รักชุมคง ๐๘๖ ๗๔๐ ๓๓๕๖
(๓) สวนพฤกษศาสตร์ชายแดนภาคใต้ ต. กะลุวอ อ. เมือง จ. นราธิวาส เนื้อที่ ๑,๒๕๐ ไร่	นายไพบุลย์ เพชรแก้ว ๐๘๑ ๙๖๙ ๐๑๙๐
(๔) สวนรวมพรรณไม้ป่า ๖๐ พรรษา มหาราชาินีภาคใต้ หมู่ที่ ๓ ต. สุไหงปาดี อ. สุไหงปาดี จ. นราธิวาส เนื้อที่ ๑๐๐ ไร่	นายทวีศักดิ์ วัฒนาสันติกุล ๐๘๑ ๖๙๘ ๐๕๖๒
(๕) สวนรุกขชาติพฤษภามหาราชาินี หมู่ที่ ๑ ต. นาประดู่ และหมู่ที่ ๒ ต. หุ่นพลา อ. โคกโพธิ์ จ. ปัตตานี เนื้อที่ ๒๕ ไร่	นายวรารุช พรหมอ่อน ๐๘๑ ๘๙๗ ๒๙๔๑
(๖) สวนพฤกษศาสตร์พัทลุง ต. พนางตุง อ. ควนขนุน จ. พัทลุง เนื้อที่ ๖,๑๐๐ ไร่	นายธราธร แก้วล้าบ ๐๘๗ ๓๙๗ ๑๑๙๐ ๐ ๗๔๖๙ ๓๐๕๒
โครงการอันเนื่องมาจากพระราชดำริ	
(๑) โครงการสวนปาล์มเทิดพระเกียรติสมเด็จพระเทพรัตนราชสุดาฯ สยามบรมราชกุมารี หมู่ที่ ๑ ต. ฉลุง อ. หาดใหญ่ จ. สงขลา	นายโสภณ คุณมี ๐๘๑ ๙๖๙ ๐๙๗๖ ๐ ๗๔๓๙ ๘๒๑๗
(๒) โครงการหมู่บ้านจุฬาภรณ์พัฒนา ๗ อ. ชารโตะ จ. ยะลา	นายโกวิท หวังทวีทรัพย์ ๐๘๗ ๒๘๗๑๓๓๗
(๓) โครงการหมู่บ้านจุฬาภรณ์พัฒนา ๑๑ อ. กาบัง จ. ยะลา	นายสุธรรม เมฆทองหวาน ๐๘๑ ๗๔๘ ๓๗๐๖
(๔) โครงการสำรวจและรวบรวมพันธุ์ไม้ดอกไม้ประดับป่าภาคใต้ อ. แว้ง จ. ยะลา / นราธิวาส	นายสุนทร โต๊ะดำ ๐๘๑ ๖๐๙ ๘๕๑๓
(๕) โครงการอนุรักษ์ธรรมชาติและสัตว์ป่าสวนป่าพระนามาภิไธย ภาคใต้ (พื้นที่ส่วนที่ ๒) อ. ชารโตะ จ. ยะลา / นราธิวาส	นายมีศักดิ์ แก้วกุล ๐๘๑ ๙๙๐ ๗๓๑๙
(๖) โครงการศูนย์ศึกษาธรรมชาติป่าชายเลนยะหริ่ง ต. ตะโละกาโปร์ อ. ยะหริ่ง จ. ปัตตานี	นายอุซึ่ง มะสะนิง ๐๘๑ ๗๖๗ ๗๐๓๓
(๗) สถานีทดลองปลูกพรรณไม้พืกลูกทอง โครงการศูนย์ศึกษาการพัฒนาพิกุลทอง อ. เมือง จ. นราธิวาส	นายอภิชาติ รัตนวิริยะกุล ๐๘๑ ๙๕๙๕๔๗๐

หน่วยงาน / ที่ตั้ง	หัวหน้าหน่วยงาน/ โทรศัพท์
(๘) โครงการหมู่บ้านจุฬาภรณ์พัฒนา ๕ อ. ระแงะ จ. นราธิวาส	นายสิทธิโชค พุดยีน ๐๘๑ ๗๖๗ ๘๘๗๑
(๙) โครงการหมู่บ้านจุฬาภรณ์พัฒนา ๑๒ อ. สุคีริน จ. นราธิวาส	นายอนันต์ ขวัญมณี ๐๘๑ ๘๘๘ ๔๑๕๒
(๑๐) ศูนย์วิจัยและศึกษาธรรมชาติป่าพรุสิรินธร โครงการศูนย์ศึกษาการพัฒนาพิกุลทอง อ. สุไหโกลก จ.นราธิวาส	นายมาเณศ บุญยานันต์ ๐๘๑ ๘๘๘ ๐๘๘๑
สถานีควบคุมไฟฟ้า	
(๑) สถานีควบคุมไฟฟ้าพัทลุง หมู่ที่ ๒ ต. พนางตุง อ. ควนขนุน จ. พัทลุง	นายปรามิทย์ แก้วนาม ๐๘๗ ๖๒๔๔๕๗๗
(๒) สถานีควบคุมไฟฟ้าสงขลา หมู่ที่ ๑ ตำบลสะกอม อำเภอเทพา จังหวัดสงขลา	นายนิรุทธ์ พุทธิพงศ์ ๐๘๑ ๙๕๙ ๒๙๙๗
(๓) สถานีควบคุมไฟฟ้าปัตตานี หมู่ที่ ๗ ต. ท่ากำชำ อ. หนองจิก จ. ปัตตานี	นายสยามรัฐ อวัยวานนท์ ๐๘๖ ๕๕๗ ๙๙๑๖
(๔) ศูนย์ปฏิบัติการไฟป่านราธิวาส ต. โคกเคียน อ. เมือง จ. นราธิวาส	นายเกษม สุวรรณภาพงศ์ ๐๘๗ ๒๙๙ ๙๗๗๙
(๕) สถานีควบคุมไฟป่านราธิวาส ต. โคกเคียน อ. เมือง จ. นราธิวาส	นายมนูญ พลปณชัยนุรักษ์ ๐๘๖ ๔๗๕ ๖๘๒๔
(๖) สถานีควบคุมไฟฟ้าพรุโต๊ะแดง ต.มูโย๊ะ อ. สุไหโกลก จ. นราธิวาส	นายศักดิ์ดา จันทร์เดิม ๐๘๖ ๒๙๒ ๒๖๐๙
(๗) สถานีควบคุมไฟฟ้ายะลา อ.บันนังสตา จ.ยะลา	นายจเรย์ อ่องสกุล ๐๘๙ ๘๗๙ ๖๒๕๘
หน่วยจัดการต้นน้ำ	
(๑) หน่วยอนุรักษ์และจัดการต้นน้ำคลองอู่ตะเภา บ้านบาโรย หมู่ที่ ๑๑ ต. ปาดังเบซาร์ อ. สะเตา จ. สงขลา	นายพันธ์พงศ์ คงแก้ว ๐๘๙ ๔๖๖ ๖๘๘๙
(๒) หน่วยจัดการต้นน้ำคลองบางแก้ว น้ำตกลาดเตย หมู่ที่ ๔ ต. คลองใหญ่ อ. ตะโหมด จ. พัทลุง	นายชุมพล แดงเอียด ๐๘๑ ๘๘๘ ๕๗๓๙
(๓) หน่วยจัดการต้นน้ำคลองป่าพรุพ้อ บ้านโละหาร หมู่ที่ ๗ ต. หุ่นารี่ อ. ป่าบอน จ. พัทลุง	นายบำรุง คงสมา ๐๘๙ ๑๙๗ ๒๔๕๕
(๔) หน่วยจัดการต้นน้ำคลองเทพา บ้านน้ำเขียว หมู่ที่ ๔ ต. เขาแดง อ. สะบ้าย้อย จ. สงขลา	นายชาติชาย จรเสมอ ๐๘๙ ๕๕๖ ๓๒๙๙
(๕) หน่วยจัดการต้นน้ำคลองนาทวี บ้านนาปรัง หมู่ที่ ๑ ต.คลองกวาง อ.นาทวี จ.สงขลา	นายพริษฐ์ นราสุขมุกกุล ๐๘๖ ๖๙๖ ๑๙๙๔
(๖) ศูนย์สาธิต ฯ การใช้หญ้าแฝกด้านป่าไม้ที่ ๕	นายพันธ์พงศ์ คงแก้ว

หน่วยงาน / ที่ตั้ง	หัวหน้าหน่วยงาน/ โทรศัพท์
อ. สะเดา จ. สงขลา	๐๘๙ ๔๖๖ ๖๙๘๙
ศูนย์พัฒนาวิศวกรรม	
ศูนย์พัฒนาวิศวกรรมที่ ๖/๒ (พัทลุง)	นายดำรงศักดิ์ สมวัฒน์ศักดิ์ ๐๘๙ ๙๐๙ ๐๔๖๒
โครงการพัฒนาแหล่งท่องเที่ยว	
โครงการพัฒนาแหล่งท่องเที่ยวเชิงอนุรักษ์ในพื้นที่ สวนป่าควนเขาวัง ม.๑ ต.ฉลุง อ.หาดใหญ่ จ.สงขลา	นายประยูร ชลสุวรรณ ๐๘๑ ๔๗๘ ๔๕๐๖
ด้านตรวจสัตว์ป่า	
(๑) ด้านตรวจสัตว์ป่าสะเดา อ. สะเดา จ. สงขลา	นายภูริชวัน บุชบก ๐๘๖ ๘๙๖๓๙๓๗
(๓) ด้านตรวจสัตว์ป่าป่าดงเบงชาร อ. สะเดา จ. สงขลา	นายวิลาศ อนุจันทร์ ๐๘๑ ๘๙๘๑๐๕๐
(๔) ด้านตรวจสัตว์ป่าท่าอากาศยานหาดใหญ่ ท่าอากาศยานหาดใหญ่ อ.หาดใหญ่ จ.สงขลา	นายยงยุทธ นาควิโรจน์ ๐๘๙ ๔๖๓ ๙๘๘๙
(๕) ด้านตรวจสัตว์ป่าสงขลา ต.หัวเขา อ.สิงหนคร จ.สงขลา	นายยงยุทธ นาควิโรจน์ ๐๘๙ ๔๖๓ ๙๘๘๙
(๖) ด้านตรวจสัตว์ป่าสุโขทัย-ลก ถนนเอเชีย ๑๘ อ.สุโขทัย จ.นราธิวาส	นายปทุม พงศกรเฟื่องฟู ๐๘๔ ๗๔๗ ๖๗๓๙
(๗) ด้านตรวจสัตว์ป่าตากใบ ๑๔๔ ม.๓ ต.เจ๊ะเห อ.ตากใบ จ.นราธิวาส	นายธีระวุฒิ คงสวัสดิ์ ๐๘๑ ๐๙๕๒๐๙๐
(๘) ด้านตรวจสัตว์ป่าเบตง ต.เบตง อ.เบตง จ.ยะลา	นายจักรพงศ์ นุ่นสง ๐๘๑ ๕๔๐ ๖๓๔๗

* อยู่ในระหว่างการเตรียมการประกาศเป็นอุทยานแห่งชาติ

๑.๑.๖ วิสัยทัศน์ พันธกิจ ประเด็นยุทธศาสตร์ เป้าประสงค์ ของสำนักบริหารพื้นที่อนุรักษ์ที่ ๖

วิสัยทัศน์

“ บริหารจัดการทรัพยากรป่าไม้และสัตว์ป่า โดยการมีส่วนร่วมจากทุกภาคส่วนเพื่อรักษาสมดุลของระบบนิเวศให้ยั่งยืน ”

พันธกิจ

๑. อนุรักษ์ คุ้มครอง และฟื้นฟูทรัพยากรป่าไม้และสัตว์ป่า
๒. ศึกษาวิจัย จัดทำฐานข้อมูล และให้บริการด้านวิชาการ

๓. มีการจัดการทรัพยากรป่าไม้และสัตว์ป่า โดยกระบวนการมีส่วนร่วม บนพื้นฐานเทคโนโลยีที่เหมาะสม
๔. ส่งเสริมการใช้ประโยชน์จากทรัพยากรธรรมชาติอย่างสมดุลและยั่งยืนตามหลักเศรษฐกิจพอเพียง

ประเด็นยุทธศาสตร์

๑. การอนุรักษ์ คุ้มครอง พื้นฟูและบริหารจัดการทรัพยากรป่าไม้และสัตว์ป่า อย่างมีประสิทธิภาพ
๒. สำรวจและจัดทำฐานข้อมูลเพื่อคุ้มครองพื้นที่อนุรักษ์ซึ่งมีความสำคัญของระบบนิเวศและความหลากหลายทางชีวภาพ
๓. พัฒนาทรัพยากรธรรมชาติเพื่อการนันทนาการและการท่องเที่ยวเชิงนิเวศ อย่างยั่งยืน
๔. พัฒนาและถ่ายทอดองค์ความรู้ในการอนุรักษ์ทรัพยากรป่าไม้และสัตว์ป่า
๕. ปรับปรุงเครื่องมือและกลไกการมีส่วนร่วมในการบริหารจัดการทรัพยากรธรรมชาติในพื้นที่อนุรักษ์ให้มีประสิทธิภาพ

เป้าประสงค์

๑. พื้นที่ป่าอนุรักษ์ได้รับการจัดการอย่างมีประสิทธิภาพ
๒. ฐานข้อมูลด้านการอนุรักษ์ทรัพยากร ป่าไม้และสัตว์ป่า ได้รับการพัฒนา
๓. ทรัพยากรธรรมชาติเพื่อการนันทนาการและการท่องเที่ยวเชิงนิเวศได้รับการพัฒนา
๔. องค์ความรู้ในการอนุรักษ์ทรัพยากรป่าไม้และสัตว์ป่าได้รับการพัฒนาและถ่ายทอด
๕. มีเครื่องมือและกลไกการมีส่วนร่วมในการบริหารจัดการพื้นที่ป่าอนุรักษ์อย่างมีประสิทธิภาพ

๑.๑.๗ อัตรากำลังเจ้าหน้าที่

ตำแหน่ง	จำนวน	เพศ		อายุ			การศึกษา		
		ชาย	หญิง	๒๐ - ๓๐ ปี	๓๑ - ๕๐ ปี	๕๐ ปีขึ้นไป	ต่ำกว่าปริญญาตรี	ปริญญาตรี	สูงกว่าปริญญาตรี
ผู้อำนวยการระดับสูง	๑	๑	-	-	-	๑	-	-	๑
นักวิชาการป่าไม้ชำนาญการพิเศษ	๙	๘	๑	-	๒	๗	-	๔	๕
นักวิชาการป่าไม้ชำนาญการ	๒๓	๑๘	๕	-	๙	๑๔	-	๑๖	๗
นักจัดการงานทั่วไปชำนาญการ	๓	๑	๒	-	๑	๒	-	๒	๑
นักวิชาการป่าไม้ปฏิบัติการ	๑๗	๑๑	๖	๘	๙	-	-	๑๕	๒
นิติกรปฏิบัติการ	๑	๑	-	๑	-	-	-	๑	-
นักจัดการงานทั่วไปปฏิบัติการ	๒	๑	๑	-	๒	-	-	๒	-
เจ้าพนักงานป่าไม้อาวุโส	๑๗	๑๗	-	-	๔	๑๓	-	๑๓	๔
เจ้าพนักงานป่าไม้ชำนาญงาน	๕๖	๕๖	-	-	๓๘	๑๘	-	๓๘	๑๘
เจ้าพนักงานการเงินและบัญชีชำนาญงาน	๓	-	๓	-	๓	-	-	๓	-
เจ้าพนักงานธุรการชำนาญงาน	๔	-	๔	-	๒	๒	-	๔	-
นายช่างไฟฟ้าชำนาญงาน	๒	๒	-	-	-	๒	-	๒	-
นายช่างสำรวจชำนาญงาน	๒	๑	๑	-	๑	๑	-	๒	-
เจ้าพนักงานการเงินและบัญชีปฏิบัติการ	๒	-	๒	-	๒	-	-	๒	-
เจ้าพนักงานธุรการปฏิบัติงาน	๔	๑	๓	๑	๓	-	-	๔	-
รวม	๑๔๖	๑๑๘	๒๘	๑๐	๗๖	๖๐	-	๑๐๘	๓๘
ข้าราชการ	๑๔๖	๑๑๘	๒๘	๑๐	๗๖	๖๐	-	๑๐๘	๓๘
ลูกจ้างประจำ	๒๐๐	๑๗๑	๒๙	-	๘๘	๑๑๒	๑๗๗	๒๐	๓
พนักงานราชการ	๑,๐๑๕	๗๙๗	๒๑๘	๓๐	๘๑๕	๑๗๐	๗๖๐	๒๓๐	๒๕

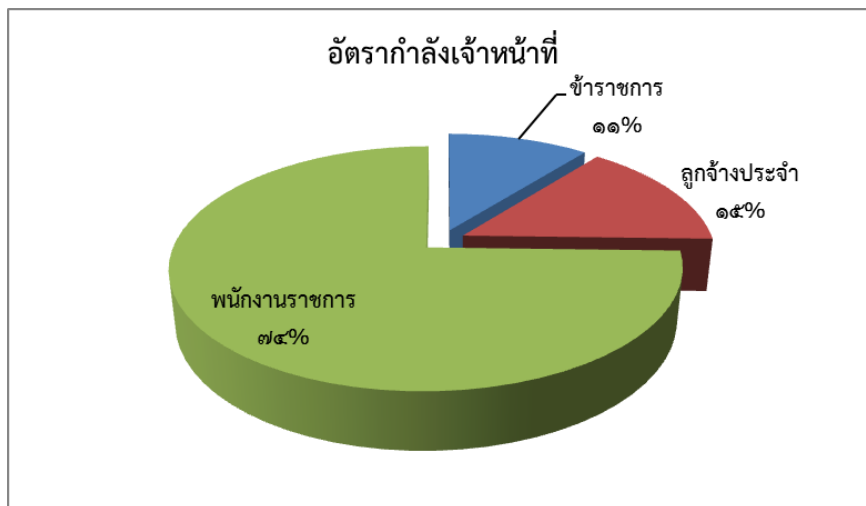

๑. วิสัยทัศน์กรม : ฟื้นป่าหลากหลายสัตว์ป่ามากมาย ป่าไม้ยั่งยืน

๒. วิสัยทัศน์สำนักบริหารพื้นที่อนุรักษ์ที่ ๖ : บริหารจัดการทรัพยากรป่าไม้และสัตว์ป่า โดยการมีส่วนร่วมจากทุกภาคส่วนเพื่อรักษาสมดุลของระบบนิเวศให้ยั่งยืน

๓. พันธกิจ :
๑. อนุรักษ์ คุ่มครอง และฟื้นฟูทรัพยากรป่าไม้และสัตว์ป่า
 ๒. ศึกษาวิจัย จัดทำฐานข้อมูล และให้บริการด้านวิชาการ
 ๓. มีการจัดการทรัพยากรป่าไม้และสัตว์ป่า โดยการระดมการมีส่วนร่วม บนพื้นฐานเทคโนโลยีที่เหมาะสม
 ๔. ส่งเสริมการใช้ประโยชน์จากทรัพยากรธรรมชาติอย่างสมดุลและยั่งยืนตามหลักเศรษฐกิจพอเพียง

ผังเชื่อมโยงยุทธศาสตร์งบประมาณประจำปี ๒๕๕๖

กระทรวงทรัพยากรธรรมชาติและสิ่งแวดล้อม

กรมอุทยานแห่งชาติ สัตว์ป่า และพันธุ์พืช ๙,๗๕๐,๕๑๖,๘๐๐ ล้านบาท

สำนักบริหารพื้นที่อนุรักษ์ที่ ๖ (สงขลา) ๒๑๓,๐๐๔,๒๖๖ บาท

ยุทธศาสตร์ จัดสรรงบประมาณ → การบริหารจัดการที่ดินทรัพยากรธรรมชาติและสิ่งแวดล้อม

แผนงานตามแนวทาง การจัดสรรงบประมาณ → อนุรักษ์และจัดการทรัพยากรธรรมชาติ ๒๑๒,๕๙๔,๑๑๙ บาท

จัดการภัยพิบัติ ๔๑๐,๑๔๓/ บาท

เป้าหมายการให้บริการ กระทรวง

ทรัพยากรธรรมชาติทุกประเภทในพื้นที่เป้าหมาย ได้รับการบริหารจัดการอย่างมีประสิทธิภาพ

ชุมชนเป้าหมายเฝ้าระวังภัยความรู้ไปบริหารจัดการ ทรัพยากรธรรมชาติและสิ่งแวดล้อมในท้องถิ่น

ประชาชนในพื้นที่เสี่ยงภัยมีความปลอดภัย ลดความสูญเสียชีวิตและทรัพย์สิน ของประชาชนในพื้นที่เสี่ยงภัย

เป้าหมายการให้บริการ หน่วยงาน

- อนุรักษ์คุ่มครองและฟื้นฟูทรัพยากรป่าไม้ และสัตว์ป่าอย่างยั่งยืนโดยการมีส่วนร่วม ๑๙๑,๒๒๓,๐๘๐ บาท

- พัฒนาและเพิ่มประสิทธิภาพแหล่งท่องเที่ยวให้มีศักยภาพเพื่อรองรับ นักท่องเที่ยวอย่างเหมาะสม ๘,๗๙๑,๓๕๙ บาท

- พัฒนาองค์ความรู้ในการบริหารจัดการ ทรัพยากรป่าไม้และสัตว์ป่า ๑๒,๕๗๙,๖๘๐ บาท

- เตรียมพร้อมรองรับการเปลี่ยนแปลง สภาพภูมิอากาศและภัยพิบัติธรรมชาติ ๔๑๐,๑๔๓/ บาท

ผลผลิต / โครงการ

- พื้นที่ป่าอนุรักษ์ได้รับการบริหารจัดการ ๑๙๐,๒๖๙,๔๘๐ บาท

- ฐานข้อมูลพื้นที่ป่าอนุรักษ์ ๙๕๓,๖๐๐ บาท

- แหล่งท่องเที่ยวในพื้นที่ป่าอนุรักษ์ ๘,๗๙๑,๓๕๙ บาท

- องค์ความรู้ด้านการอนุรักษ์ ป่าไม้และสัตว์ป่า ๑๒,๕๗๙,๖๘๐ บาท

- โครงการศูนย์ข้อมูลติดตาม การเปลี่ยนแปลงพื้นที่ป่าและ เตือนภัยพิบัติในพื้นที่ป่าอนุรักษ์ ๔๑๐,๑๔๓ บาท

กิจกรรม

- ก.อนุรักษ์ ฟื้นฟู ๑๙๐,๐๓๙,๔๘๐ บาท
- ก.โครงการฟื้นฟู อนุรักษ์ดินและน้ำ ๑๙๐,๐๐๐ บาท

- ก.จัดทำฐานข้อมูล ๙๙๙,๖๐๐ บาท
- ก.พัฒนาภูมิสารสนเทศ แห่งชาติ ๔๕๔,๐๐๐ บาท

- ก. แหล่งท่องเที่ยวอนุรักษ์ ๘,๗๙๑,๓๕๙ บาท

- ก. วิจัยด้านป่าไม้ ๑๒,๕๗๙,๖๘๐ บาท

- โครงการศูนย์ข้อมูลติดตาม การเปลี่ยนแปลงพื้นที่ป่าและ เตือนภัยพิบัติในพื้นที่ป่าอนุรักษ์ ๔๑๐,๑๔๓ บาท

๑.๓ งบประมาณที่ได้รับ ตามแผนงาน ผลผลิต โครงการ/กิจกรรม

แผนงาน-งาน/โครงการ	งบประมาณที่ได้รับ (งบปกติจากกรม)	ส่วน/กลุ่ม/หน่วยงานที่รับผิดชอบ
๑.แผนงานอนุรักษ์และบริหารจัดการทรัพยากรธรรมชาติ	๒๑๒,๕๙๔,๑๑๙	
ผลผลิตที่ ๑ : พื้นที่ป่าอนุรักษ์ได้รับการบริหารจัดการ	๑๙๐,๒๖๙,๔๘๐	
๑.๑ กิจกรรมอนุรักษ์ฟื้นฟูและพัฒนาป่าไม้	๑๙๐,๐๗๙,๔๘๐	
กิจกรรมงานบริหารทั่วไป	๕๗๕,๒๐๐	ส่วนอำนวยการ/กลุ่มงานกฎหมาย สบอ. ๖ (สงขลา)
	๖๐๔,๒๐๐	ส่วนอำนวยการ/กลุ่มงานกฎหมาย สบอ. ๖ สาขาปัตตานี
กิจกรรมงานบริหารส่วนภูมิภาค	๑,๘๓๘,๒๐๐	ส่วนอำนวยการ สบอ. ๖ (สงขลา)
	๑,๕๑๒,๙๒๐	ส่วนอำนวยการ สบอ. ๖ สาขาปัตตานี
กิจกรรมงานสารสนเทศป่าไม้	๒๐๐,๐๐๐	กลุ่มงานวิชาการ สบอ. ๖ (สงขลา)
	๒๐,๐๐๐	กลุ่มงานวิชาการ สบอ. ๖ สาขาปัตตานี
กิจกรรมโครงการพัฒนาระบบคอมพิวเตอร์	๓๑๐,๐๐๐	ส่วนอำนวยการ สบอ. ๖ (สงขลา)
	๒๑๐,๐๐๐	ส่วนอำนวยการ สบอ. ๖ สาขาปัตตานี
กิจกรรมงานคุ้มครองพื้นที่ป่าอนุรักษ์	๑,๓๗๙,๒๐๐	ส่วนอนุรักษ์และป้องกันทรัพยากร สบอ.๖ (สงขลา)
	๑,๒๘๙,๒๐๐	ส่วนอนุรักษ์และป้องกันทรัพยากร สบอ. ๖ สาขาปัตตานี
กิจกรรมงานสงวนและคุ้มครองสัตว์ป่า	๔๕,๙๐๗,๓๐๐	ส่วนอนุรักษ์สัตว์ป่า สบอ. ๖ (สงขลา)
	๗,๐๑๑,๓๕๐	ส่วนอนุรักษ์สัตว์ป่า สบอ. ๖ สาขาปัตตานี
กิจกรรมงานคุ้มครองพันธุ์สัตว์ป่าตามอนุสัญญา(CITES)	๕,๗๕๒,๕๐๐	ส่วนอนุรักษ์สัตว์ป่า สบอ. ๖ (สงขลา)
กิจกรรมงานอุทยานแห่งชาติ	๒๗,๔๖๕,๒๙๐	ส่วนอุทยานแห่งชาติ สบอ.๖ (สงขลา)
	๑๔,๓๖๐,๒๕๐	ส่วนอุทยานแห่งชาติ สบอ.๖ สาขาปัตตานี
กิจกรรมงานควบคุมไฟป่า	๕,๑๘๔,๑๐๐	ส่วนควบคุมและปฏิบัติการไฟป่า สบอ. ๖ (สงขลา)
	๘,๖๑๙,๖๓๐	ส่วนควบคุมและปฏิบัติการไฟป่า สบอ. ๖ สาขาปัตตานี
กิจกรรมยุทธการแก้ไขปัญหาวิกฤตป่าไม้ของชาติ	๓๗๕,๐๐๐	ส่วนควบคุมและปฏิบัติการไฟป่า สบอ. ๖ สาขาปัตตานี
	๔๐๐,๐๐๐	ส่วนอนุรักษ์และป้องกันทรัพยากร สบอ.๖ (สงขลา)
	๑๕๐,๐๐๐	ส่วนอนุรักษ์และป้องกันทรัพยากร สบอ. ๖ สาขาปัตตานี
	๖๖๓,๖๐๐	ส่วนอนุรักษ์สัตว์ป่า สบอ. ๖ (สงขลา)
	๖๖๓,๖๐๐	ส่วนอุทยานแห่งชาติ สบอ.๖ (สงขลา)
กิจกรรมงานจัดการลุ่มน้ำ	๘,๔๘๓,๐๐๐	ส่วนจัดการต้นน้ำ สบอ. ๖ (สงขลา)
กิจกรรมงานบำรุงป่า	๓,๑๒๓,๐๐๐	ส่วนฟื้นฟูและพัฒนาพื้นที่อนุรักษ์ สบอ ๖ (สงขลา)
	๓๐๕,๐๐๐	ส่วนฟื้นฟูและพัฒนาพื้นที่อนุรักษ์ สบอ. ๖ สาขาปัตตานี
กิจกรรมโครงการฟื้นฟูพื้นที่ต้นน้ำทะเลสาบสงขลา	๖,๐๔๑,๓๐๐	ส่วนจัดการต้นน้ำ สบอ. ๖ (สงขลา)
กิจกรรมโครงการปลูกป่าถาวรเฉลิมพระเกียรติฯ	๒๕๘,๗๖๐	ส่วนฟื้นฟูและพัฒนาพื้นที่อนุรักษ์ สบอ ๖ (สงขลา)
	๑๕๙,๐๐๐	ส่วนฟื้นฟูและพัฒนาพื้นที่อนุรักษ์ สบอ.๖ สาขาปัตตานี
กิจกรรมงานพัฒนาการป่าไม้อันเนื่องมาจากพระราชดำริ	๒๑,๕๗๘,๐๐๐	ส่วนประสานงานโครงการพระราชดำริ สบอ. ๖ (สงขลา)
กิจกรรมหมู่บ้านพิทักษ์ป่ารักษาสิ่งแวดล้อม	๑,๖๒๐,๐๐๐	ส่วนประสานงานโครงการพระราชดำริ สบอ. ๖ (สงขลา)
กิจกรรมพัฒนา ๓ จังหวัดชายแดนภาคใต้	๗,๙๔๙,๘๐๐	ส่วนประสานงานโครงการพระราชดำริ สบอ. ๖ (สงขลา)
กิจกรรมโครงการทรัพยากรที่ดินและป่าไม้ในพื้นที่ป่าอนุรักษ์	๑,๙๕๓,๐๐๐	ส่วนฟื้นฟูและพัฒนาพื้นที่อนุรักษ์ สบอ ๖ (สงขลา)
	๒,๘๒๘,๑๙๐	ส่วนฟื้นฟูและพัฒนาพื้นที่อนุรักษ์ สบอ.๖ สาขาปัตตานี
กิจกรรมงานบริการวิศวกรรมป่าไม้	๓๐๓,๐๕๐	ศูนย์พัฒนาวิศวกรรมที่ ๖/๒ (จ.พัทลุง)
กิจกรรมบริหารจัดการความหลากหลายทางชีวภาพ	๖๙๙,๙๐๐	กลุ่มงานวิชาการ สบอ.๖ (สงขลา)
	๖๔๔,๕๐๐	กลุ่มงานวิชาการ สบอ.๖ สาขาปัตตานี
กิจกรรมงานเพาะพันธุ์และปล่อยสัตว์ป่าคืนสู่ธรรมชาติ	๒,๖๔๘,๐๐๐	ส่วนอนุรักษ์สัตว์ป่า สบอ.๖ (สงขลา)
	๑,๗๒๔,๐๐๐	ส่วนอนุรักษ์สัตว์ป่า สบอ.๖ สาขาปัตตานี

แผนงาน-งาน/โครงการ	งบประมาณที่ได้รับ (งบปกติจากกรม)	ส่วน/กลุ่ม/หน่วยงานที่รับผิดชอบ
กิจกรรมโครงการประชาคมเศรษฐกิจพอเพียงในพื้นที่ป่าอนุรักษ์	๕๔๐,๐๐๐	ส่วนฟื้นฟูและพัฒนาพื้นที่อนุรักษ์ สบอ. ๖ (สงขลา)
กิจกรรมโครงการพหุอุทยานในพื้นที่ป่าอนุรักษ์	๔๐๗,๘๔๐	ส่วนฟื้นฟูและพัฒนาพื้นที่อนุรักษ์ สบอ. ๖ (สงขลา)
	๑๕,๐๐๐	ส่วนฟื้นฟูและพัฒนาพื้นที่อนุรักษ์ สบอ.๖ สาขาปัตตานี
กิจกรรมพัฒนาและรณรงค์การใช้หญ้าแฝกอันเนื่องมาจากพระราชดำริ	๑,๕๘๕,๐๐๐	ศูนย์สาธิตพัฒนาและรณรงค์ การใช้หญ้าแฝก ๕ จังหวัดสงขลา
กิจกรรมโครงการดูแลสัตว์ป่าของกลาง	๓๕๘,๔๐๐	ส่วนอนุรักษ์สัตว์ป่า สบอ.๖ (สงขลา)
	๑๒๙,๒๐๐	ส่วนอนุรักษ์สัตว์ป่า สบอ.๖ สาขาปัตตานี
กิจกรรมงานป้องกันและควบคุมโรคอุบัติใหม่ในสัตว์ธรรมชาติ	๖๙๙,๐๐๐	ส่วนอนุรักษ์สัตว์ป่า สบอ.๖ (สงขลา)
	๑,๕๓๕,๐๐๐	ส่วนอนุรักษ์สัตว์ป่า สบอ. ๖ สาขาปัตตานี
๑.๓ โครงการฟื้นฟูพื้นที่ป่าอนุรักษ์ดินและน้ำ	๑๙๐,๐๐๐	ส่วนจัดการต้นน้ำ สบอ.๖ (สงขลา)
ผลผลิตที่ ๒ แหล่งท่องเที่ยวในพื้นที่ป่าอนุรักษ์	๘,๗๙๑,๓๕๙	
กิจกรรมท่องเที่ยวเชิงอนุรักษ์	๓,๒๔๑,๒๐๐	ส่วนอุทยานแห่งชาติ สบอ.๖ (สงขลา)
	๕,๕๕๐,๑๕๙	ส่วนอุทยานแห่งชาติ สบอ.๖ สาขาปัตตานี
ผลผลิตที่ ๓ ฐานข้อมูลพื้นที่ป่าอนุรักษ์	๙๕๓,๖๐๐	
กิจกรรมจัดทำฐานข้อมูลกิจกรรมสำรวจทรัพยากรป่าไม้	๔๙๙,๖๐๐	กลุ่มงานวิชาการ สบอ.๖ (สงขลา)
กิจกรรมพัฒนาภูมิสารสนเทศแห่งชาติ (GIS)	๔๕๔,๐๐๐	ศูนย์ปฏิบัติการภูมิสารสนเทศ สบอ.๖ (สงขลา)
ผลผลิตที่ ๔ องค์ความรู้ด้านการอนุรักษ์ป่าไม้และสัตว์ป่า	๑๒,๕๗๙,๖๘๐	
๓.๑ กิจกรรมงานวิจัยด้านป่าไม้และสัตว์ป่า	๑๒,๕๗๙,๖๘๐	
กิจกรรมงานวิจัยด้านป่าไม้	๖๘๖,๑๐๐	กลุ่มงานวิชาการ สบอ.๖ (สงขลา)
	๑,๔๓๑,๐๐๐	กลุ่มงานวิชาการ สบอ. ๖ สาขาปัตตานี
กิจกรรมงานพฤกษศาสตร์ป่าไม้	๔,๔๓๕,๑๐๐	กลุ่มงานวิชาการ สบอ.๖ (สงขลา)
	๕,๑๘๐,๒๐๐	กลุ่มงานวิชาการ สบอ. ๖ สาขาปัตตานี
กิจกรรมยุทธศาสตร์งานด้านการวิจัย	๒๐๐,๐๐๐	กลุ่มงานวิชาการ สบอ.๖ (สงขลา)
	๒๘๕,๖๐๐	กลุ่มงานวิชาการ สบอ. ๖ สาขาปัตตานี
กิจกรรมโครงการเรดด์พลัส (REDD Plus)	๓๖๑,๖๘๐	กลุ่มงานวิชาการ สบอ.๖ (สงขลา)
แผนงานป้องกัน เตือนภัย แก๊ซและฟื้นฟูความเสียหาย	๔๑๐,๑๔๗	
โครงการศูนย์ข้อมูลตามการเปลี่ยนแปลงพื้นที่ป่าและ	๔๑๐,๑๔๗	ศูนย์ปฏิบัติการภูมิสารสนเทศ สบอ.๖ (สงขลา)
เตือนภัยพิบัติในพื้นที่ป่าอนุรักษ์		
รวมทั้งสิ้น	๒๑๓,๐๐๔,๒๖๖	

**๒.๑ ผลสัมฤทธิ์ของการปฏิบัติราชการตามคำรับรองการปฏิบัติราชการปีงบประมาณ ๒๕๕๖
ของสำนักบริหารพื้นที่อนุรักษ์ที่ ๖**

สำนักบริหารพื้นที่อนุรักษ์ที่ ๖ มีผลจากการปฏิบัติงานตามคำรับรองการปฏิบัติราชการ
ประจำปีงบประมาณ ๒๕๕๖ ดังปรากฏตามตาราง ดังนี้

ตารางสรุปผลการปฏิบัติราชการตามคำรับรองการปฏิบัติราชการ ประจำปีงบประมาณ พ.ศ. ๒๕๕๖												
สำนักบริหารพื้นที่อนุรักษ์ที่ ๖ กรมอุทยานแห่งชาติ สัตว์ป่า และพันธุ์พืช										<input type="checkbox"/> รอบ ๖ เดือน <input type="checkbox"/> รอบ ๙ เดือน <input checked="" type="checkbox"/> รอบ ๑๒ เดือน		
	หน่วย วัด	น้ำหนัก (ร้อยละ)	เป้า หมาย	เกณฑ์การให้คะแนน					ผลการดำเนินงาน			
				๑	๒	๓	๔	๕	ผลการ ดำเนินงาน	คะแนน ที่ได้	คะแนนถ่วง น้ำหนัก	
มิติภายนอก (น้ำหนัก : ร้อยละ ๗๐)												
ตัวชี้วัดที่ ๑.๑.๑ ร้อยละของจำนวนพื้นที่ป่าถูกบุกรุกทำลายที่ได้มีการดำเนินการตามกฎหมายหรือจัดการตามหลักวิชาการ	ร้อยละ	๓๐	≥๕๐	≥๓๐	≥๔๐	≥๕๐	≥๖๐	≥๗๐	๑๐๐	๕	๑.๕๐๐๐	
ตัวชี้วัดที่ ๑.๑.๔ ระดับความสำเร็จของผลการตรวจติดตามการแจกจ่ายน้ำและนำไปปลูกในพื้นที่ลุ่มน้ำ หมายเหตุ เมื่อสิ้นปีงบประมาณหน่วยงานไม่มีการดำเนินงานในตัวชี้วัดที่ ๑.๑.๔ ให้นำค่าน้ำหนักไปรวมกับ ตัววัดที่ ๑.๑.๑	ระดับ	-	-	ระดับ๑	ระดับ๒	ระดับ๓	ระดับ๔	ระดับ๕	-	-	-	
ตัวชี้วัดที่ ๑.๒.๑ ระดับความสำเร็จของการพัฒนาและเพิ่มประสิทธิภาพแหล่งท่องเที่ยวให้มีศักยภาพเพื่อรองรับนักท่องเที่ยวในพื้นที่อุทยานแห่งชาติ	ระดับ	๓๐	๓	ระดับ๑	ระดับ๒	ระดับ๓	ระดับ๔	ระดับ๕	ระดับ ๕	๕	๑.๕๐๐๐	
ตัวชี้วัดที่ ๒ ร้อยละความพึงพอใจของผู้รับบริการ	ร้อยละ	๑๐	๗๕	๖๕	๗๐	๗๕	๘๐	๘๕	๙๒.๙๙	๕	๐.๕๐๐๐	
มิติภายใน (น้ำหนัก : ร้อยละ ๓๐)												
ตัวชี้วัดที่ ๓ ระดับความสำเร็จของการจัดทำต้นทุนต่อหน่วยผลผลิต	ระดับ	๘	๓	ขั้นตอนที่ ๑	ขั้นตอนที่ ๑-๒	ขั้นตอนที่ ๑-๓	ขั้นตอนที่ ๑-๔	ขั้นตอนที่ ๑-๕	ระดับ ๔	๔	๐.๓๒๐๐	
ตัวชี้วัดที่ ๔.๑ ร้อยละความสำเร็จของการเบิกจ่ายเงินงบประมาณรายจ่ายลงทุน	ร้อยละ	๐.๕	๗๖	๗๒	๗๔	๗๖	๗๘	๘๐	๖๐.๔๘	๑	๐.๐๐๕๐	
ตัวชี้วัดที่ ๔.๒ ร้อยละความสำเร็จของการเบิกจ่ายเงินงบประมาณรายจ่ายภาพรวม ๖ เดือนแรก	ร้อยละ	๐.๕	๘๘.๙๑	๘๔.๐๒	๘๖.๔๖	๘๘.๙๑	๘๙.๓๖	๘๙.๘๐	๘๗.๓๙	๕	๐.๐๒๕๐	



ตารางสรุปผลการปฏิบัติราชการตามคำรับรองการปฏิบัติราชการ ประจำปีงบประมาณ พ.ศ. ๒๕๕๖

สำนักบริหารพื้นที่อนุรักษ์ที่ ๖ กรมอุทยานแห่งชาติ สัตว์ป่า และพันธุ์พืช										<input type="checkbox"/> รอบ ๖ เดือน <input type="checkbox"/> รอบ ๙ เดือน <input checked="" type="checkbox"/> รอบ ๑๒ เดือน		
	หน่วย วัด	น้ำหนัก (ร้อยละ)	เป้า หมาย	เกณฑ์การให้คะแนน					ผลการดำเนินงาน			
				๑	๒	๓	๔	๕	ผลการ ดำเนินงาน	คะแนน ที่ได้	คะแนนถ่วง น้ำหนัก	
ตัวชี้วัดที่ ๔.๓ ร้อยละความสำเร็จของการเบิกจ่ายเงินงบประมาณรายจ่ายภาพรวม ๑๒ เดือน	ร้อยละ	๑	๙๔	๙๒	๙๓	๙๔	๙๕	๙๖	๙๕.๙๔	๔.๙๔	๐.๐๔๙๔	
ตัวชี้วัดที่ ๕ ระดับความสำเร็จของปริมาณผลผลิตที่ทำได้จริงเปรียบเทียบกับเป้าหมายผลผลิตตามเอกสารงบประมาณรายจ่าย	ร้อยละ	๗	๙๐	๘๐	๘๕	๙๐	๙๕	๑๐๐	๑๐๐	๕	๐.๓๕๐๐	
ตัวชี้วัดที่ ๖ ระดับความสำเร็จของการดำเนินการตามมาตรการประหยัดพลังงานของส่วนราชการ	ระดับ	๗	๓	ขั้นตอนที่ ๑	ขั้นตอนที่ ๑-๒	ขั้นตอนที่ ๑-๓	ขั้นตอนที่ ๑-๔	ขั้นตอนที่ ๑-๕	ระดับ ๕	๕	๐.๓๕๐๐	
ตัวชี้วัดที่ ๘.๑ ระดับความสำเร็จของการจัดทำรายงานลักษณะสำคัญขององค์การ	ระดับ	๖	๓	ขั้นตอนที่ ๑	ขั้นตอนที่ ๑-๒	ขั้นตอนที่ ๑-๓	ขั้นตอนที่ ๑-๔	ขั้นตอนที่ ๑-๕	ระดับ ๕	๕	๐.๓๐๐๐	
รวม												๔.๘๙๙๔

๒.๒ ผลการปฏิบัติราชการภายใต้แผนปฏิบัติราชการประจำปีงบประมาณ ๒๕๕๖
 สำนักบริหารพื้นที่อนุรักษ์ที่ ๖

กิจกรรม	หน่วยนับ	แผน	ผล	ร้อยละ
แผนงานอนุรักษ์และบริหารจัดการทรัพยากรธรรมชาติ				
ผลผลิตที่ ๑ พื้นที่ป่าอนุรักษ์ได้รับการบริหารจัดการ				
๑. กิจกรรมอนุรักษ์ฟื้นฟูและพัฒนาป่าไม้				
๑.๑ กิจกรรมบริหารทั่วไป				
สำนักบริหารพื้นที่อนุรักษ์ที่ ๖ (สงขลา)				
อำนวยการ	แห่ง/ร้อยละ	๑/๑๐๐%	๑๐๐%	๑๐๐%
- งานแผนงานติดตามประเมินผล	แห่ง/ร้อยละ	๑/๑๐๐%	๑๐๐%	๑๐๐%
- ศูนย์สื่อสาร สปอ. ๖	แห่ง/ร้อยละ	๑/๑๐๐%	๑๐๐%	๑๐๐%
- กลุ่มงานกฎหมาย	แห่ง/ร้อยละ	๑/๑๐๐%	๑๐๐%	๑๐๐%
สำนักบริหารพื้นที่อนุรักษ์ที่ ๖ สาขาปัตตานี				
อำนวยการ	แห่ง/ร้อยละ	๑/๑๐๐%	๑๐๐%	๑๐๐%
- งานแผนงานติดตามประเมินผล	แห่ง/ร้อยละ	๑/๑๐๐%	๑๐๐%	๑๐๐%
- ศูนย์สื่อสาร สาขาปัตตานี	แห่ง/ร้อยละ	๑/๑๐๐%	๑๐๐%	๑๐๐%
- กลุ่มงานกฎหมาย	แห่ง/ร้อยละ	๑/๑๐๐%	๑๐๐%	๑๐๐%
๑.๒ กิจกรรมบริหารส่วนภูมิภาค				
สำนักบริหารพื้นที่อนุรักษ์ที่ ๖ (สงขลา)				
- อำนวยการ	แห่ง/ร้อยละ	๑/๑๐๐%	๑๐๐%	๑๐๐%
สำนักบริหารพื้นที่อนุรักษ์ที่ ๖ สาขาปัตตานี				
- อำนวยการ	แห่ง/ร้อยละ	๑/๑๐๐%	๑๐๐%	๑๐๐%
๑.๓ กิจกรรมงานสารสนเทศป่าไม้				
สำนักบริหารพื้นที่อนุรักษ์ที่ ๖ (สงขลา)				
- ประชาสัมพันธ์และเผยแพร่	ครั้ง	๑๕	๑๕	๑๐๐%
- ผลิตสื่อประชาสัมพันธ์	ครั้ง	๔	๔	๑๐๐%
- ประชาสัมพันธ์งานวันสำคัญ	ครั้ง	๒	๒	๑๐๐%
สำนักบริหารพื้นที่อนุรักษ์ที่ ๖ สาขาปัตตานี				
- อำนวยการ	แห่ง/ร้อยละ	๑/๑๐๐%	๑๐๐%	๑๐๐%
- ประชาสัมพันธ์เผยแพร่	ครั้ง	๒	๒	๑๐๐%
๑.๔ กิจกรรมโครงการพัฒนาระบบคอมพิวเตอร์				
สำนักบริหารพื้นที่อนุรักษ์ที่ ๖ (สงขลา)				
- อำนวยการ	แห่ง/ร้อยละ	๑/๑๐๐%	๑/๑๐๐%	๑๐๐%
- บำรุงรักษาระบบเครือข่าย	แห่ง/ร้อยละ	๑/๑๐๐%	๑/๑๐๐%	๑๐๐%
- คอมพิวเตอร์ระบบเครือข่ายอินเทอร์เน็ต				

กิจกรรม	หน่วยนับ	แผน	ผล	ร้อยละ
สำนักบริหารพื้นที่อนุรักษ์ที่ ๖ สาขาปัตตานี				
- จัดหาระบบเครือข่ายอินเทอร์เน็ตส่วนภูมิภาคและบำรุงรักษาระบบเครือข่ายคอมพิวเตอร์และอินเทอร์เน็ต	งาน / ร้อยละ	๑/๑๐๐%	๑/๑๐๐%	๑๐๐%
๑.๕ กิจกรรมคุ้มครองพื้นที่ป่าอนุรักษ์				
สำนักบริหารพื้นที่อนุรักษ์ที่ ๖ (สงขลา)				
อำนาจการ	แห่ง/ร้อยละ	๑/๑๐๐ %	๑/๑๐๐ %	๑๐๐%
สายตรวจปราบปรามฯ				
- ลาดตระเวนตรวจปราบปราม	สาย/วัน	๓/๑๒๐	๓/๑๒๐	๑๐๐%
- ประชาสัมพันธ์	วัน	๑๐๐	๑๐๐	๑๐๐%
- ตรวจสอบเรื่องร้องเรียน	เรื่อง	๒๔	๒๔	๑๐๐%
- สนธิกำลังเจ้าหน้าที่	ครั้ง	๑๒	๑๒	๑๐๐%
- สนับสนุนการป้องกันรักษาป่า	วัน	๑๒๐	๑๒๐	๑๐๐%
- ติดตามรวบรวมและประเมินผล	ครั้ง	๑๒	๑๒	๑๐๐%
- ดำเนินการตาม พรบ.	ครั้ง	๑๒	๑๒	๑๐๐%
- ประสานเครือข่าย รสทป.	ครั้ง	๑๒	๑๒	๑๐๐%
- อบรม (รสทป.)	ครั้ง	๑	๑	๑๐๐%
สำนักบริหารพื้นที่อนุรักษ์ที่ ๖ สาขาปัตตานี				
๑. อำนาจการ	แห่ง/ร้อยละ	๑/๑๐๐	๑/๑๐๐	๑๐๐%
- สนับสนุนการดำเนินงานของคณะกรรมการป้องกันและปราบปรามการตัดไม้ทำลายป่าแห่งชาติ และคณะอนุกรรมการป้องกันและปราบปรามการลักลอบตัดไม้ทำลายป่าระดับจังหวัด ตลอดจนประสานการดำเนินการตามข้อตกลงต่างๆ ที่ ทส.ทำร่วมกับหน่วยงานอื่นๆ เช่น กองทัพบกและสำนักงานตำรวจแห่งชาติ ฯลฯ	ครั้ง	๓๖	๓๖	๑๐๐%
๒. สายตรวจปราบปราม	จังหวัด/ร้อยละ	๓/๑๐๐	๓/๑๐๐	๑๐๐%
- กิจกรรมออกตรวจปราบปราม ลาดตระเวน	ครั้ง/ร้อยละ	๑๘๐/๑๐๐	๑๘๐/๑๐๐	๑๐๐%
สืบหาข่าวการกระทำผิดในพื้นที่ป่าอนุรักษ์				
- กิจกรรมประชาสัมพันธ์ รณรงค์ป้องกันรักษาป่า ส่งเสริมให้ประชาชนเข้ามามีส่วนร่วมในการป้องกันรักษาป่า ส่งเสริมให้จัดตั้งกลุ่มอนุรักษ์และเครือข่ายการอนุรักษ์ทรัพยากรป่าไม้ในพื้นที่	ครั้ง/ร้อยละ	๓๒	๓๒	๑๐๐%

กิจกรรม	หน่วยนับ	แผน	ผล	ร้อยละ
๓. จัดกิจกรรมวันอนุรักษ์ทรัพยากรป่าไม้ ๑๔ มกราคม	ครั้ง	๑	๑	๑๐๐%
๔. จัดฝึกอบรมราษฎรอาสาสมัครพิทักษ์ป่า (รสป.)	รุ่น	๑	๑	๑๐๐%
๑.๖ กิจกรรมงานสวนและคุ้มครองสัตว์ป่า				
สำนักบริหารพื้นที่อนุรักษ์ที่ ๖ (สงขลา)				
๑. อำนาจการ ๑ แห่ง	ร้อยละ	๑๐๐	๑๐๐	๑๐๐%
๒. ตรวจสอบ อนุญาตและติด เครื่องหมายประจำตัวสัตว์ป่า	ราย/ร้อยละ	๔๐๐/๑๐๐	๔๐๐/๑๐๐	๑๐๐%
๓. บริหารจัดการสัตว์ป่าและ ถิ่นที่อยู่อาศัยของสัตว์ป่าในพื้นที่ ที่รับผิดชอบ ๒,๐๑๑,๘๐๙ ไร่	ร้อยละ	๑๐๐	๑๐๐	๑๐๐%
๔. บริหารเขตรักษาพันธุ์สัตว์ป่า ๒ แห่ง	ร้อยละ	๑๐๐	๑๐๐	๑๐๐%
๕. บริหารเขตห้ามล่าสัตว์ป่า ๖ แห่ง	ร้อยละ	๑๐๐	๑๐๐	๑๐๐%
๖. บริหารหน่วยพิทักษ์ป่า ๓๕ หน่วย	ร้อยละ	๑๐๐	๑๐๐	๑๐๐%
๗. บริหารหน่วยพิทักษ์ป่าชั่วคราว ๓ หน่วย	ร้อยละ	๑๐๐	๑๐๐	๑๐๐%
๘. จัดประชุมคณะกรรมการที่ ปรึกษาเขตรักษาพันธุ์สัตว์ป่าไม่น้อยกว่า	ครั้ง/ร้อยละ	๔/๑๐๐	๔/๑๐๐	๑๐๐%
๙. ส่งเสริมและเผยแพร่การ อนุรักษ์สัตว์ป่า ๓ แห่ง	ร้อยละ	๑๐๐	๑๐๐	๑๐๐%
๑๐. เพาะเลี้ยงและขยายพันธุ์สัตว์ป่า ๓ แห่ง	ร้อยละ	๑๐๐	๑๐๐	๑๐๐%
๑๑. จัดตั้งจุดสกัด(โครงการฯ ไทยเข้มแข็ง) ๑ แห่ง	ร้อยละ	๑๐๐	๑๐๐	๑๐๐%
๑๒. เพิ่มประสิทธิภาพการป้องกันปราบปราม การลักลอบทำลายป่าไม้และสัตว์ป่า ๑ หน่วย	ร้อยละ	๑๐๐	๑๐๐	๑๐๐%
๑๓. ป้องกันปราบปรามการทำลายป่าไม้ และสัตว์ป่า ๑ หน่วย	ร้อยละ	๑๐๐	๑๐๐	๑๐๐%
๑๔. ซ่อมแซมยานพาหนะขนส่ง ๔ คัน	ร้อยละ	๑๐๐	๑๐๐	๑๐๐%
๑๕. จัดตั้งหน่วยพิทักษ์ป่า ๓ หน่วย	ร้อยละ	๑๐๐	๑๐๐	๑๐๐%
สำนักบริหารพื้นที่อนุรักษ์ที่ ๖ สาขาปัตตานี				
๑ อำนาจการ	แห่ง/ร้อยละ	๑/๑๐๐%	๑/๑๐๐%	๑๐๐%
๒. บริหารจัดการสัตว์ป่าและถิ่นที่อยู่อาศัยของ สัตว์ป่าตามหลักวิชาการในพื้นที่รับผิดชอบ	ไร่/ร้อยละ	๕๑๔,๖๙๕	๕๑๔,๖๙๕	๑๐๐%
๓. ตรวจสอบปราบปรามการลักลอบล่า/ค้าสัตว์ป่าแ ละการกระทำผิดกฎหมายว่าด้วยการป่าไม้	ครั้ง	๗๒	๗๒	๑๐๐%

กิจกรรม	หน่วยนับ	แผน	ผล	ร้อยละ
๖.สำหรับเป็นค่าอาหารสัตว์ป่าในการบำรุงพันธุ์สัตว์ป่าไม่น้อยกว่า	ตัว/ร้อยละ	๒๕๙/๑๐๐%	๒๕๙/๑๐๐%	๑๐๐%
๗.เพาะเลี้ยงและขยายพันธุ์สัตว์ป่า	ชนิด/ตัว	๓/๑๓	๓/๑๓	๑๐๐%
๑.๗ กิจกรรมคุ้มครองพันธุ์สัตว์ป่าตามอนุสัญญา (CITES)				
สำนักบริหารพื้นที่อนุรักษ์ที่ ๖ (สงขลา)				
๑.บริหารสำนักงานด้านฯ ๗ แห่ง	ร้อยละ	๑๐๐%	๑๐๐%	๑๐๐%
๒.ดำเนินการปราบปรามการค้า	ร้อยละ	๑๐๐%	๑๐๐%	๑๐๐%
ลอบค้าช้าง สัตว์ป่า และพืชตามอนุสัญญา CITES				
๓.จัดประชุมผู้ประกอบการที่เกี่ยวข้องกับการค้าช้างสัตว์ป่า และพืชป่าตามอนุสัญญา CITES	ร้อยละ	๑๐๐%	๑๐๐%	๑๐๐%
๑.๘ กิจกรรมงานอุทยานแห่งชาติ				
สำนักบริหารพื้นที่อนุรักษ์ที่ ๖ (สงขลา)				
๑. อำนวยการ	ร้อยละ	๑๐๐%	๑๐๐%	๑๐๐%
๒. จัดการพื้นที่และทรัพยากรธรรมชาติในพื้นที่อุทยานฯ และวนอุทยาน	แห่ง/ร้อยละ	๕/๑๐๐	๑๐๐%	๑๐๐%
๓. สำรวจและเตรียมความพร้อมการจัดการอุทยานแห่งชาติ	ไร่	๗๐๔,๗๖๑ ไร่		
๔. สนับสนุนและส่งเสริมงานด้านวิชาการสำหรับการจัดการอุทยานแห่งชาติ	แห่ง/ร้อยละ	๑ แห่ง/ร้อยละ	๑๐๐%	๑๐๐%
๕. สนับสนุนและส่งเสริมงานด้านวิชาการสำหรับการจัดการอุทยานแห่งชาติ	ไร่	๑๓๔,๕๙๙ ไร่		
สำนักบริหารพื้นที่อนุรักษ์ที่ ๖ สาขาปัตตานี				
๑. อำนวยการ	แห่ง	๖	๖	๑๐๐%
๒. จัดการพื้นที่และทรัพยากรธรรมชาติในพื้นที่อุทยานแห่งชาติและวนอุทยาน	แห่ง/ร้อยละ	๕ /๑๐๐	๕ /๑๐๐	๑๐๐%
๑.๙ กิจกรรมงานควบคุมไฟฟ้า				
สำนักบริหารพื้นที่อนุรักษ์ที่ ๖ (สงขลา)				
๑.การรณรงค์ป้องกันไฟฟ้า				
๑.๑ การประชาสัมพันธ์ป้องกันไฟฟ้า				
๑.๑.๑ ประชาสัมพันธ์เคลื่อนที่	ครั้ง	๖๗	๖๗	๑๐๐%
๑.๑.๒ ประชาสัมพันธ์ผ่านสื่อมวลชน	ครั้ง	๑๖	๑๖	๑๐๐%
๑.๑.๓ ป้ายประชาสัมพันธ์	ป้าย	๑๗๐	๑๗๐	๑๐๐%

กิจกรรม	หน่วยนับ	แผน	ผล	ร้อยละ
๑.๒.๑ เอกสารเผยแพร่	เล่ม	๘๐๐	๘๐๐	๑๐๐%
๑.๒.๒ นิทรรศการ	ครั้ง	๘	๘	๑๐๐%
๑.๓ ให้การศึกษาและฝึกอบรม				
๑.๓.๑ การศึกษา	ครั้ง	๒๐	๒๐	๑๐๐%
๑.๓.๒ ฝึกอบรม	รุ่น	๘	๘	๑๐๐%
๑.๔ กิจกรรมวันรณรงค์ให้	ครั้ง	๑	๑	๑๐๐%
ปลอดภัยจากไฟฟ้า ๒๔ กพ.				
๒. การปฏิบัติงานดับไฟฟ้า				
๒.๑ การเตรียมการก่อนฤดูไฟ				
๒.๑.๑ สำรวจพื้นที่ปฏิบัติงาน	ไร่	๒๕๐,๐๐๐	๒๕๐,๐๐๐	๑๐๐%
๒.๑.๒ เตรียมอุปกรณ์และ	ชุด	๔	๔	๑๐๐%
เครื่องมือดับไฟฟ้า				
๒.๑.๓ การจัดการเชื้อเพลิง	ไร่	๑๐,๐๐๐	๑๐,๐๐๐	๑๐๐%
๒.๒ การดับไฟฟ้า				
๒.๒.๑ ตรวจสอบไฟและตรวจ	ไร่	๒๕๐,๐๐๐	๒๕๐,๐๐๐	๑๐๐%
ปราบปรามลักลอบเผาป่า				
๓. สรุปและประเมินผลการ	หน่วยงาน	๓	๓	๑๐๐%
ปฏิบัติงาน				
สำนักบริหารพื้นที่อนุรักษ์ที่ ๖ สาขาปัตตานี				
๑.การรณรงค์ป้องกันไฟฟ้า				
๑.๑ การประชาสัมพันธ์ป้องกันไฟฟ้า				
๑.๑.๑ ประชาสัมพันธ์เคลื่อนที่	ครั้ง	๑๓๘	๑๓๘	๑๐๐%
๑.๑.๒ ประชาสัมพันธ์ผ่านสื่อมวลชน	ครั้ง	๘๐	๘๐	๑๐๐%
๑.๑.๓ ป้ายประชาสัมพันธ์	ป้าย	๑๗๕	๑๗๕	๑๐๐%
๑.๑.๔ สิ่งตีพิมพ์	แผ่น	๘,๗๑๐	๘,๗๑๐	๑๐๐%
๑.๒ ส่งเสริมเผยแพร่				
๑.๒.๑ เอกสารเผยแพร่	เล่ม	๓,๙๓๐	๓,๙๓๐	๑๐๐%
๑.๒.๒ นิทรรศการ	ครั้ง	๒๕	๒๕	๑๐๐%
๑.๓ ให้การศึกษาและฝึกอบรม				
๑.๓.๑ การศึกษา	ครั้ง	๔๖	๔๖	๑๐๐%
๑.๔ กิจกรรมวันรณรงค์ให้ปลอดภัยจาก	ครั้ง	๑	๑	๑๐๐%
ไฟฟ้า ๒๔ กพ.				
๒. การปฏิบัติงานดับไฟฟ้า				
๒.๑ สนับสนุนการปฏิบัติงานควบคุมไฟฟ้าแก่	หน่วยงาน/ร้อยละ	๔/๑๐๐	๔/๑๐๐	๑๐๐%

กิจกรรม	หน่วยนับ	แผน	ผล	ร้อยละ
๒.๔ ตรวจสอบไฟ	ไร่/ร้อยละ	๔๓๗,๕๐๐/๑๐๐	๔๓๗,๕๐๐/๑๐๐	๑๐๐%
๓. ติดตามการปฏิบัติงานควบคุมไฟฟ้าของ หน่วยงานในสังกัด	หน่วยงาน/ร้อยละ	๔/๑๐๐	๔/๑๐๐	๑๐๐%
๔. สนับสนุนการบรรเทาภัยธรรมชาติในพื้นที่ สำนักบริหารฯ	สำนัก	๒	๒	๑๐๐%
-สำนักบริหารพื้นที่อนุรักษ์ที่ ๖				
-สำนักบริหารพื้นที่อนุรักษ์ที่ ๖ สาขาปัตตานี				
๕. สนับสนุนบรรเทาภัยธรรมชาติในพื้นที่สำนัก บริหารพื้นที่อนุรักษ์	สำนัก	๒	๒	๑๐๐%
๖. ประสานเครือข่ายการแก้ไขปัญหาไฟป่าภาค ประชาชน	ครั้ง	๔๐	๔๐	๑๐๐%
๗. ประสานงานกับองค์กรปกครองส่วนท้องถิ่น ในพื้นที่สำนักบริหารฯ	ครั้ง	๒๕	๒๕	๑๐๐%
๘. ประสานการปฏิบัติงานกับหน่วยงานควบคุม ไฟฟ้าในสังกัดสำนักบริหารพื้นที่อนุรักษ์	ครั้ง	๑๒	๑๒	๑๐๐%
๑.๑๐ กิจกรรมงานจัดการลุ่มน้ำ				
สำนักบริหารพื้นที่อนุรักษ์ที่ ๖ (สงขลา)				
๑.บริหารงานและอำนวยความสะดวก				
๑.๑จัดฝึกอบรม	ครั้ง	๑	๑	๑๐๐%
๑.๒ สร้างจิตสำนึกชุมชนในพื้นที่	หมู่บ้าน	๘	๘	๑๐๐%
๑.๓ ตรวจสอบลาดตระเวนป่า	หน่วยงาน	๕	๕	๑๐๐%
๑.๔ อำนวยความสะดวก	หน่วยงาน	๗	๗	๑๐๐%
๑.๕ ติดตามเร่งรัด ประเมินผล	หมู่บ้าน	๑	๑	๑๐๐%
๒.บำรุงสวนป่าหายาย ๒-๖ ปี	ไร่	๒๕๐	๒๕๐	๑๐๐%
๓.บำรุงรักษาสวนเดิม ๒-๖ปี	ไร่	๔๘๐	๔๘๐	๑๐๐%
๔.บำรุงรักษาสวนเดิม ๗-๑๐ปี	ไร่	๑,๗๐๐	๑,๗๐๐	๑๐๐%
๕.ปรับปรุงระบบนิเวศต้นน้ำ(ปีที่ ๒- ๖ ปี)	ไร่	๔๐๐	๔๐๐	๑๐๐%
๖.ปรับปรุงระบบนิเวศต้นน้ำ(ปีที่ ๗- ๑๐ ปี)	ไร่	๑,๖๐๐	๑,๖๐๐	๑๐๐%
๗.บำรุงแปลงปลูกป่าไม้กฤษณาอายุ ๒-๖ ปี	ไร่	๑๕๐	๑๕๐	๑๐๐%
๘.แนวกันไฟ	ก.ม.	๔๔	๔๔	๑๐๐%
๙.ส่งเสริมและพัฒนาการมีส่วนร่วม	หมู่บ้าน	๑	๑	๑๐๐%
๑.๑๑ กิจกรรมงานบำรุงป่า				
สำนักบริหารพื้นที่อนุรักษ์ที่ ๖ (สงขลา)				
๑.อำนวยความสะดวก	ร้อยละ	๑๐๐%	๑๐๐%	๑๐๐%

กิจกรรม	หน่วยนับ	แผน	ผล	ร้อยละ
๕.บำรุงป่า ๓ อย่าง ประโยชน์ ๔ อย่าง อายุ ๒-๖ ปี	ไร่	๕๐๐	๕๐๐	๑๐๐%
๖.จัดทำแนวกันไฟ	กม.	๑๑	๑๑	๑๐๐%
สำนักบริหารพื้นที่อนุรักษ์ที่ ๖ สาขาปัตตานี				
๑.อำนวยการ	งาน			
๒.บำรุงรักษาสวนเดิม อายุ ๒-๖ ปี	ไร่	๓๐๐	๓๐๐	๑๐๐%
๑.๑๒ กิจกรรมงานโครงการฟื้นฟูพื้นที่ต้นน้ำทะเลสาบสงขลา				
สำนักบริหารพื้นที่อนุรักษ์ที่ ๖ (สงขลา)				
๑.บริหารและอำนวยการ				
๑.๑ อำนวยการ	หน่วย	๔	๔	๑๐๐%
๒.บำรุงฟื้นฟูแปลงปลูกป่าปีที่ ๗-๑๐ ปี	ไร่	๑๘๔	๑๘๔	๑๐๐%
๓.ปรับปรุงระบบนิเวศต้นน้ำปีที่ ๗-๑๐ ปี	ไร่	๑๑,๐๐๐	๑๑,๐๐๐	๑๐๐%
๔.แนวกันไฟ	กม.	๖๖	๖๖	๙๘ กม.
๑.๑๓ กิจกรรมโครงการปลูกป่าถาวรเฉลิมพระเกียรติ ฯ				
สำนักบริหารพื้นที่อนุรักษ์ที่ ๖ (สงขลา)				
๑. อำนวยการ	ร้อยละ	๑๐๐%	๑๐๐%	๑๐๐%
สำนักบริหารพื้นที่อนุรักษ์ที่ ๖ สาขาปัตตานี				
๑. อำนวยการ	๑๐๐%	๑๐๐%	๑๐๐%	๑๐๐%
๑.๑๔ กิจกรรมงานพัฒนาการป่าไม้อันเนื่องมาจากพระราชดำริ				
สำนักบริหารพื้นที่อนุรักษ์ที่ ๖ (สงขลา)				
๑. งานส่งเสริมประชาสัมพันธ์	งาน	๕	๕	๑๐๐%
๒. งานสาธิตและถ่ายทอดเทคโนโลยี	งาน	๗	๗	๑๐๐%
๓. งานสำรวจและรวบรวมพันธุ์ไม้	งาน	๕	๕	๑๐๐%
๔. งานพัฒนาพื้นที่ให้เป็นแหล่งนันทนาการ	งาน	๗	๗	๑๐๐%
๕. งานทางเดินศึกษาธรรมชาติและงานสวนธรรมชาติ	งาน	๑๐	๑๐	๑๐๐%
๖. บำรุงรักษาสวนเดิม อายุ ๗- ๑๐ ปี	ไร่	๒๐๐	๒๐๐	๑๐๐%
๗. บำรุงป่าพรุ ปีที่ ๒ - ๖	ไร่	๖๐๐	๖๐๐	๑๐๐%
๘. บำรุงป่าพรุ อายุ ๒ - ๖	ไร่	๕๐๐	๕๐๐	๑๐๐%
๙. บำรุงสวนป่าหวาย อายุ ๒- ๖ ปี	ไร่	๑๐๐	๑๐๐	๑๐๐%
๑๐. ปรับปรุงระบบนิเวศต้นน้ำอายุ ๒-๖ ปี	ไร่	๑๐๐	๑๐๐	๑๐๐%
๑๑. งานอำนวยการบริหารโครงการและติดตามงาน	งาน	๑๔	๑๔	๑๐๐%
๑.๑๕ กิจกรรมหมู่บ้านพื้ทักษ์ป่ารักษาสิ่งแวดล้อม				
สำนักบริหารพื้นที่อนุรักษ์ที่ ๖ (สงขลา)				
๑. งานอำนวยการ	งาน	๑	๑	๑๐๐%
๒. การพัฒนาและเสริมสร้างความเข้มแข็งของ	หมู่บ้าน	๗	๗	๑๐๐%

กิจกรรม	หน่วยนับ	แผน	ผล	ร้อยละ
๔. การส่งเสริมพัฒนาอาชีพและการสนับสนุนการจัดตั้งกลุ่มอาชีพ	กลุ่ม/หมู่บ้าน	๑๐/๑	๑๐/๑	๑๐๐%
๕. การจัดตั้งศูนย์ประสานงานการพัฒนาชุมชนเพื่อการอนุรักษ์	ศูนย์	๑	๑	๑๐๐%
๖. การประเมินผล (แบบมีส่วนร่วม)	เรื่อง	๑	๑	๑๐๐%
๑.๑๖ กิจกรรมงานพัฒนา ๓ จังหวัดชายแดนภาคใต้				
สำนักงานบริหารพื้นที่อนุรักษ์ที่ ๖ (สงขลา)				
๑. งานสำรวจและรวบรวมพันธุ์ไม้	งาน	๔	๔	๑๐๐%
๒. งานพัฒนาพื้นที่ให้เป็นแหล่งนันทนาการ	งาน	๘	๘	๑๐๐%
๓. งานพัฒนาคุณภาพชีวิต	งาน	๑	๑	๑๐๐%
๔. งานอำนวยความสะดวกการบริหารโครงการและติดตามงาน	งาน	๕	๕	๑๐๐%
๑.๑๗ กิจกรรมโครงการทรัพยากรที่ดินและป่าไม้ในพื้นที่ป่าอนุรักษ์				
สำนักงานบริหารพื้นที่อนุรักษ์ที่ ๖ (สงขลา)				
๑. อำนาจการสำนักงาน	ร้อยละ	๑๐๐%	๑๐๐%	๑๐๐%
๒. จัดการชุมชนในพื้นที่ป่าอนุรักษ์				
๒.๑ จัดทำแนวเขตควบคุมพื้นที่	กม.	๒๐๐	๒๐๐	๑๐๐%
๒.๒ ประชาสัมพันธ์ตรวจสอบพิสูจน์สิทธิ์	แห่ง	๒	๒	๑๐๐%
สำนักงานบริหารพื้นที่อนุรักษ์ที่ ๖ สาขาปัตตานี				
กิจกรรมจัดการชุมชนในพื้นที่ป่าอนุรักษ์				
๑. อำนาจการ	งาน	๑	๑	๑๐๐%
๒. การตรวจสอบพิสูจน์การครอบครอง	แปลง	๔,๐๓๘	๔,๐๓๘	
๒.๑ อช.บูโต-สุโหงปาตี จ.นราธิวาส ๓,๐๓๑ แปลง	แปลง	๓๐๓๑	๓๐๓๑	๑๐๐%
๒.๒ อช.น้ำตกทรายขาว จ.ปัตตานี ๑,๐๐๗ แปลง	แปลง	๑๐๐๗	๑๐๐๗	๑๐๐%
๓. การจัดทำแนวเขตควบคุมพื้นที่ รวม ๑๔๕ กิโลเมตร	กิโลเมตร	๑๔๕	๑๔๕	
๓.๑ อช.บูโต-สุโหงปาตี จ.ปัตตานี ๑๐ กิโลเมตร	กิโลเมตร	๑๐	๑๐	๑๐๐%
๓.๒ อช.บูโต-สุโหงปาตี จ.ยะลา ๑๐ กิโลเมตร	กิโลเมตร	๑๐	๑๐	๑๐๐%
๓.๓ อช.บูโต-สุโหงปาตี จ.นราธิวาส ๓๐ กิโลเมตร	กิโลเมตร	๓๐	๓๐	๓๐๐%
๓.๔ ขสป.เฉลิมพระเกียรติสมเด็จพระเทพฯ จ.นราธิวาส ๙๕ กิโลเมตร	กิโลเมตร	๙๕	๙๕	๑๐๐%
๔. จัดทำการประชาสัมพันธ์การตรวจสอบพิสูจน์การครอบครองที่ดินเชิงรุก	แห่ง	๒	๒	๑๐๐%
๑.๑๘ กิจกรรมบริการวิศวกรรมป่าไม้				
สำนักงานบริหารพื้นที่อนุรักษ์ที่ ๖ (สงขลา)				
๑. ให้บริการทางวิชาการด้านเทคนิค	เรื่อง	๑๐	๑๐	๑๐๐%

กิจกรรม	หน่วยนับ	แผน	ผล	ร้อยละ
สำนักบริหารพื้นที่อนุรักษ์ที่ ๖ (สงขลา)				
๑. สำรวจ เผยแพร่ สร้างจิตสำนึกและการมีส่วนร่วม ในการอนุรักษ์ความหลากหลายทางชีวภาพ	กิจกรรม/ร้อยละ	๓/๑๐๐	๓/๑๐๐	๑๐๐%
สำนักบริหารพื้นที่อนุรักษ์ที่ ๖ สาขาปัตตานี				
กลุ่มงานวิชาการ				
๑.สำรวจความหลากหลายทางชีวภาพในพื้นที่ป่า อนุรักษ์ (เขตรักษาพันธุ์สัตว์ป่าเฉลิมพระเกียรติฯ และเขตรักษาพันธุ์สัตว์ป่าฮาลา -บาลา)	งาน/ร้อยละ	๑/๑๐๐	๑/๑๐๐	๑๐๐%
๒.การเผยแพร่สร้างจิตสำนึกและการมีส่วนร่วมในการ อนุรักษ์ความหลากหลายทางชีวภาพ	งาน/ร้อยละ	๑/๑๐๐	๑/๑๐๐	๑๐๐%
ส่วนอนุรักษ์สัตว์ป่า				
โครงการสำรวจความหลากหลายทางชีวภาพ ในพื้นที่ป่าอนุรักษ์พื้นที่เขตรักษาพันธุ์สัตว์ป่า เขาบรรทัด จ.ตรัง	กิจกรรม/ร้อยละ	๑/๑๐๐	๑/๑๐๐	๑๐๐%
๑. ตรวจสอบเอกสารรายงานการสำรวจความหลาก หลายทางชีวภาพด้านสัตว์ป่า	กิจกรรม/ร้อยละ	๑/๑๐๐	๑/๑๐๐	๑๐๐%
๒. ตรวจสอบความหลากหลายทางชีวภาพของสัตว์ป่าและ ตรวจสอบความถูกต้องของข้อมูลด้านสัตว์ป่า	ครั้ง	๙	๙	๑๐๐%
๓. จัดทำรายงานบัญชีรายชื่อสัตว์ป่าที่สำรวจพบ ในพื้นที่เขตรักษาพันธุ์สัตว์ป่าเขาบรรทัด	ครั้ง	๑	๑	๑๐๐%
๑.๒๐ โครงการประชาสัมพันธ์กิจกรรมเฉพาะในพื้นที่ป่าอนุรักษ์				
สำนักบริหารพื้นที่อนุรักษ์ที่ ๖ (สงขลา)				
๑.อำนวยความสะดวก	แห่ง/ร้อยละ	๘ /๑๐๐	๘ /๑๐๐	๑๐๐%
๒.ส่งเสริมและพัฒนาอาชีพด้านการอนุรักษ์ ทรัพยากรธรรมชาติ				
๑.๒๑ กิจกรรมพืชมุขอุทยานในพื้นที่ป่าอนุรักษ์				
สำนักบริหารพื้นที่อนุรักษ์ที่ ๖ (สงขลา)				
๑.อำนวยความสะดวก	แห่ง/ร้อยละ	๑๙/๑๐๐	๑๙/๑๐๐	๑๐๐%
๒.รังวัดและจัดทำขอบเขตที่พิทักษ์	แห่ง/ร้อยละ	๒/๑๐๐	๒/๑๐๐	๑๐๐%
๓.ส่งเสริมให้พระสงฆ์และชุมชนมีส่วนร่วมในการ อนุรักษ์ป่าไม้	แห่ง/ร้อยละ	๒/๑๐๐	๒/๑๐๐	๑๐๐%
๔.พัฒนาป่าไม้แบบมีส่วนร่วม	แห่ง/ร้อยละ	๓/๑๐๐	๓/๑๐๐	๑๐๐%
๕.โครงการพืชมุขย่นปี ๒,๖๐๐ ปี พื้นที่พิพุท	แห่ง/ร้อยละ	๓/๑๐๐	๓/๑๐๐	๑๐๐%
๖.ติดตามงาน	แห่ง/ร้อยละ	๑๒/๑๐๐	๑๒/๑๐๐	๑๐๐%

กิจกรรม	หน่วยนับ	แผน	ผล	ร้อยละ
สำนักบริหารพื้นที่อนุรักษ์ที่ ๖ (สงขลา)				
๑.เพาะพันธุ์สัตว์ป่าเพื่อปล่อยคืนสู่ธรรมชาติ	ชนิด/ตัว/ร้อยละ	๔/๙๐/๑๐๐	๔/๙๐/๑๐๐	๑๐๐%
๒.ติดตามสัตว์ป่าที่คืนสู่ธรรมชาติ	แห่ง/ร้อยละ	๑๐๐	๙/๔/๑๙๐๐	๑๐๐%
๓.โครงการขยายพันธุ์สัตว์ป่าหายาก	ชนิด	๓	๓	๑๐๐%
สำนักบริหารพื้นที่อนุรักษ์ที่ ๖ สาขาปัตตานี				
๑.เพาะเลี้ยงและปล่อยสัตว์ป่าคืนสู่ธรรมชาติ	ชนิด/ตัว	๓/๗๐	๓/๗๐	๑๐๐%
๒.ติดตามสัตว์ป่าที่ปล่อยคืนสู่ธรรมชาติ	แห่ง/ครั้ง	๑/๓	๑/๓	๑๐๐%
๓.โครงการขยายพันธุ์สัตว์ป่าหายากใกล้สูญพันธุ์	ชนิด/ตัว	๑/๓๐	๑/๓๐	๑๐๐%
เพื่อเตรียมนำคืนสู่ธรรมชาติ				
๑.๒๓ กิจกรรมยุทธการแก้ไขปัญหาวิกฤตป่าไม้ของชาติ				
สำนักบริหารพื้นที่อนุรักษ์ที่ ๖ (สงขลา)				
๑.อำนวยความสะดวก	แห่ง/ร้อยละ	๑/๑๐๐%	๑/๑๐๐%	๑๐๐%
๒.ประสานงานตรวจสอบ	ครั้ง/ร้อยละ	๔/๑๐๐	๔/๑๐๐	๑๐๐%
๓.กิจกรรมประชาสัมพันธ์	ครั้ง	๑๒	๑๒	๑๐๐%
๔.จัดประชุมโครงการเสวนาเครือข่ายการป้องกันรักษาป่า	ครั้ง	๒	๒	๑๐๐%
๕.ลาดตระเวน ตรวจสอบปราบปรามการกระทำผิดกฎหมาย	ครั้ง	๑๒๐	๑๒๐	
เกี่ยวกับป่าไม้				
๖.จัดทำแนวกันไฟ				
- ในพื้นที่เขตรักษาพันธุ์สัตว์ป่าเขาบรรทัด	กิโลเมตร	๓๐	๓๐	๑๐๐%
- ในพื้นที่อุทยานแห่งชาติเขาปู่-เขาย่า	กิโลเมตร	๔๕	๔๕	๑๐๐%
สำนักบริหารพื้นที่อนุรักษ์ที่ ๖ สาขาปัตตานี				
๑. อำนวยความสะดวก	แห่ง/ร้อยละ	๑/๑๐๐	๑/๑๐๐	๑๐๐%
- งานธุรการ	ร้อยละ	๑๐๐	๑๐๐	๑๐๐%
- สนับสนุนการดำเนินงานของคณะกรรมการป้องกัน	ครั้ง	๑๒	๑๒	๑๐๐%
และปราบปรามการตัดไม้ทำลายป่าแห่งชาติ และคณะ				
อนุกรรมการป้องกันและปราบปรามการลักลอบตัดไม้				
ทำลายป่าระดับจังหวัด ตลอดจนประสานการดำเนินการ				
การตามข้อตกลงต่างๆ ที่ ทส.ทำร่วมกับหน่วยงานอื่นๆ				
เช่น กองทัพบกและสำนักงานตำรวจแห่งชาติ ฯลฯ				
๒. สายตรวจปราบปราม	จังหวัด/ร้อยละ	๓ /๑๐๐	๓ /๑๐๐	๑๐๐%
- กิจกรรมออกตรวจปราบปราม ลาดตระเวน	ครั้ง/ร้อยละ	๙๐/๑๐๐	๙๐/๑๐๐	๑๐๐%
สืบหาข่าวการกระทำผิดในพื้นที่ป่าอนุรักษ์				
- กิจกรรมประชาสัมพันธ์ รมงค์ป้องกันรักษาป่า	ครั้ง/ร้อยละ	๖๐/๑๐๐	๖๐/๑๐๐	๑๐๐%
ส่งเสริมให้ประชาชนเข้ามามีส่วนร่วมในการป้องกัน				

กิจกรรม	หน่วยนับ	แผน	ผล	ร้อยละ
๑.๒๔ กิจกรรมงานพัฒนาและรณรงค์การใช้หญ้าแฝกอันเนื่องมาจากพระราชดำริ				
สำนักงานบริหารพื้นที่อนุรักษ์ที่ ๖ (สงขลา)				
๑. บริหารงานและอำนวยความสะดวก				
- ฝึกอบรม	ครั้ง	๒	๒	๑๐๐%
- อำนวยความสะดวก	หน่วยงาน	๑	๑	๑๐๐%
๒. เพาะหญ้าแฝก	กล้า	๑,๑๐๐,๐๐๐	๑,๑๐๐,๐๐๐	๑๐๐%
๑.๒๕ โครงการดูแลสัตว์ป่าของกลาง				
สำนักงานบริหารพื้นที่อนุรักษ์ที่ ๖ (สงขลา)				
๑. ดูแลสัตว์ป่าของกลางให้มีอัตราการรอดตายไม่น้อยกว่าร้อยละ ๕๐	แห่ง/ร้อยละ	๒/๕๐	๕๐	๑๐๐%
สำนักงานบริหารพื้นที่อนุรักษ์ที่ ๖ สาขาปัตตานี				
๑. ดูแลสัตว์ป่าของกลางให้มีอัตราการรอดตาย	ร้อยละ	๕๐	๕๐	๑๐๐%
๑.๒๖ กิจกรรมงานป้องกันและควบคุมโรคอุบัติใหม่ในสัตว์ธรรมชาติ				
สำนักงานบริหารพื้นที่อนุรักษ์ที่ ๖ (สงขลา)				
๑. อำนวยความสะดวกและบริหารหน่วยปฏิบัติการ	หน่วย/ร้อยละ	๑/๑๐๐	๑/๑๐๐	๑๐๐%
๒. การศึกษาเชื้อไวรัสก่อโรคในสัตว์ตระกูลลิง	หน่วย/ร้อยละ	๑/๑๐๐	๑/๑๐๐	๑๐๐%
๓. สำรองเพื่อจัดทำแผนที่ประชากรนกน้ำ	แห่ง/ร้อยละ	๕/๑๐๐	๕/๑๐๑	๑๐๐%
๔. เก็บตัวอย่างนกธรรมชาติ	ตัวอย่าง	๖๖	๗๒	๑๐๐%
๕. ศึกษาเส้นทางอพยพของนก	ตัว	๑๕๐	๑๕๐	๑๐๐%
สำนักงานบริหารพื้นที่อนุรักษ์ที่ ๖ สาขาปัตตานี				
๑. หน่วยปฏิบัติการเคลื่อนที่ป้องกันและควบคุมโรคอุบัติใหม่	หน่วย/ร้อยละ	๒/๑๐๐	๒/๑๐๐	๑๐๐%
๑.๑ อำนวยความสะดวกและบริหารหน่วยปฏิบัติการเคลื่อนที่ออกตรวจสอบสถานการณ์ในพื้นที่รับผิดชอบและตรวจสอบเฝ้าสัตว์ป่าในสถานที่เสี่ยงประชาสัมพันธ์เผยแพร่ความรู้และรายงานผลการปฏิบัติงาน เดือนละ ๑ ครั้ง				
๒. การตรวจค้นหาโรคอุบัติใหม่ในสัตว์ธรรมชาติ				
๒.๑ เก็บตัวอย่างนกธรรมชาติเพื่อตรวจค้นหาโรค	ตัวอย่าง	๙๐	๙๐	๑๐๐%
ใช้หัวदनก				
๒.๒ เก็บตัวอย่างค้างคาวที่อาศัยอยู่ในถ้ำ	ตัวอย่าง	๗๐	๗๐	๑๐๐%
๓. ดำเนินงานศึกษาวิจัยด้านสัตว์ป่าเพื่อป้องกันโรคอุบัติใหม่				
๓.๑ การศึกษาเส้นทางอพยพของนกโดยการติด	ตัว	๓๐๐	๓๐๐	๑๐๐%
เครื่องหมายติดตามตัวสัตว์				

กิจกรรม	หน่วยนับ	แผน	ผล	ร้อยละ
ในประเทศไทย				
๑.๓ โครงการฟื้นฟูพื้นที่ป่าเพื่อการอนุรักษ์ดินและน้ำ				
สำนักบริหารพื้นที่อนุรักษ์ที่ ๖ (สงขลา)				
๑.บริหารงานและอำนวยความสะดวก	หน่วยงาน	๓	๓	๑๐๐%
๒.แนวกันไฟ	กิโลเมตร	๓๐	๓๐	๑๐๐%
ผลผลิตที่ ๒ แหล่งท่องเที่ยวในพื้นที่ป่าอนุรักษ์				
๑. กิจกรรมท่องเที่ยวเชิงอนุรักษ์				
สำนักบริหารพื้นที่อนุรักษ์ที่ ๖ (สงขลา)				
๑.อำนวยความสะดวก	แห่ง/ร้อยละ	๑/๑๐๐	๑/๑๐๐	๑๐๐%
๒.การบริการทางการท่องเที่ยวฯ	แห่ง/วัน	๕/๓๖๐	๕/๓๖๐	๑๐๐%
สำนักบริหารพื้นที่อนุรักษ์ที่ ๖ สาขาปัตตานี				
๑. อำนวยความสะดวก	แห่ง	๖	๖	๑๐๐%
๒.การบริการด้านการท่องเที่ยวเชิงอนุรักษ์	แห่ง	๕	๕	๑๐๐%
ผลผลิตที่ ๓ ฐานข้อมูลในพื้นที่ป่าอนุรักษ์				
๑. กิจกรรมจัดทำฐานข้อมูล				
สำนักบริหารพื้นที่อนุรักษ์ที่ ๖ (สงขลา)				
๑. สสำรวจทรัพยากรป่าไม้เพื่อติดตั้งระบบติดตามความเปลี่ยนแปลงของทรัพยากรป่าไม้	แปลง	๓๐	๓๐	๑๐๐%
๒. กิจกรรมพัฒนาภูมิสารสนเทศแห่งชาติ (GIS)				
สำนักบริหารพื้นที่อนุรักษ์ที่ ๖ (สงขลา)				
๑. อำนวยความสะดวก	ระบบ/ร้อยละ	๒.๘/๑๐๐	๒.๘/๑๐๐	๑๐๐%
๒. พัฒนาบุคลากรเพื่อรองรับระบบการทำงานด้านภูมิสารสนเทศ	ครั้ง	๒	๒	๑๐๐%
๓. พัฒนาระบบข้อมูลภูมิสารสนเทศ	ครั้ง	๑๒	๑๒	๑๐๐%
๔. พัฒนาการวิเคราะห์ประมวผล	ครั้ง	๑๒	๑๒	๘๕.๗๒%
๕. สสำรวจ รวบรวม ปรับปรุง	ครั้ง	๓	๓	๑๐๐%
๖. ประมวลผลข้อมูล	ครั้ง	๑๒	๑๒	๑๐๐%
๗. จัดทำรายงานพัฒนาภูมิสารสนเทศ	ครั้ง	๑	๑	๑๐๐%
ผลผลิตที่ ๔ : องค์ความรู้ด้านการอนุรักษ์ป่าไม้และสัตว์ป่า				
๓.๑ กิจกรรมงานด้านวิจัยป่าไม้และสัตว์ป่า				
๑. กิจกรรมงานวิจัยด้านป่าไม้				
สำนักบริหารพื้นที่อนุรักษ์ที่ ๖ (สงขลา)				
๑. บริหารจัดการและบริการความรู้ด้านป่าไม้	หน่วย/ร้อยละ	๒/๑๐๐	๒/๑๐๐	๑๐๐%

กิจกรรม	หน่วยนับ	แผน	ผล	ร้อยละ
ส่วนอนุรักษ์สัตว์ป่า				
๑. บริหารจัดการและบริการความรู้ด้านป่าไม้	ร้อยละ	๑๐๐	๑๐๐	๑๐๐%
๒. สำรวจและประเมินสถานภาพสัตว์ป่าในพื้นที่	เรื่อง/ร้อยละ	๑/๑๐๐	๑/๑๐๐	๑๐๐%
๓. สนับสนุนงานวิจัยด้านป่าและสัตว์ป่า	ครั้ง	๑๒	๑๒	๑๐๐%
๔. ส่งเสริมและเผยแพร่ความรู้ด้านป่าไม้และสัตว์ป่า	ครั้ง	๑๒	๑๒	๑๐๐%
๕. บริการทางวิชาการงานด้านป่าไม้และสัตว์ป่า				
๕.๑ วิทยากรบรรยาย	ครั้ง	๑๒	๑๒	๑๐๐%
๕.๒ ตรวจสอบชนิดสัตว์ป่า	ครั้ง	๔	๔	๑๐๐%
๕.๓ สนับสนุนข้อมูลด้านสัตว์ป่า	ครั้ง	๑๒	๑๒	๑๐๐%
๒. กิจกรรมงานพฤกษศาสตร์ป่าไม้				
สำนักบริหารพื้นที่อนุรักษ์ที่ ๖ (สงขลา)				
๑. จัดการสวนพฤกษศาสตร์	แห่ง/ร้อยละ	๒/๑๐๐	๒/๑๐๐	๑๐๐%
๒. สวนรุกขชาติ	แห่ง/ร้อยละ	๑/๑๐๐	๑/๑๐๐	๑๐๐%
สำนักบริหารพื้นที่อนุรักษ์ที่ ๖ สาขาปัตตานี				
๑. จัดการสวนพฤกษศาสตร์และสวนรุกขชาติ	แห่ง/ร้อยละ	๓/๑๐๐	๓/๑๐๐	๑๐๐%
๓. กิจกรรมยุทธศาสตร์งานด้านการวิจัย				
สำนักบริหารพื้นที่อนุรักษ์ที่ ๖ (สงขลา)				
๑. งานวิจัย	เรื่อง/ร้อยละ	๑/๑๐๐	๑/๑๐๐	๑๐๐%
สำนักบริหารพื้นที่อนุรักษ์ที่ ๖ สาขาปัตตานี				
โครงการวิจัยการศึกษาผลกระทบของการเปลี่ยนแปลงสภาพภูมิอากาศโดยใช้สัตว์สะเทินน้ำสะเทินบกเป็นดัชนีชี้วัดในบริเวณป่าดิบชื้นคาบสมุทรมลายู				
๑. ตรวจสอบเอกสารรายงานการสำรวจความหลากหลายของสัตว์สะเทินน้ำสะเทินบกในพื้นที่อนุรักษ์บริเวณภาคใต้ของไทย	แห่ง/ร้อยละ	๑/๑๐๐	๑/๑๐๐	๑๐๐%
๒. สำรวจความหลากหลายชนิดของสัตว์สะเทินน้ำสะเทินบกในพื้นที่อนุรักษ์บริเวณภาคใต้ของไทย	ครั้ง	๑๐	๑๐	๑๐๐%
๓. ตรวจวัดเก็บข้อมูลสภาพภูมิอากาศในพื้นที่อนุรักษ์บริเวณภาคใต้ของไทย	ครั้ง	๑๒	๑๒	๑๐๐%
๔. จัดทำรายงานการศึกษาผลกระทบของการเปลี่ยนแปลงสภาพภูมิอากาศในพื้นที่อนุรักษ์บริเวณใต้ของไทย	ครั้ง	๑	๑	๑๐๐%
๔. โครงการเรดด์พลัส				
สำนักบริหารพื้นที่อนุรักษ์ที่ ๖ (สงขลา)				
๑. เสริมสร้างศักยภาพเจ้าหน้าที่และชุมชนเป้าหมาย	หน่วย/ร้อยละ	๑/๑๐๐	๑๐๐%	๑๐๐%
ให้มีความรู้ความเข้าใจในกลไกเรดด์พลัส				

กิจกรรม	หน่วยนับ	แผน	ผล	ร้อยละ
สำนักบริหารพื้นที่อนุรักษ์ที่ ๖ (สงขลา)				
๑. อำนาจการ	ล้านไร่/ร้อยละ	๒.๘/๑๐๐	๒.๘/๑๐๐	๑๐๐%
๒. สำรวจ รวบรวม ปรับปรุง และจัดเก็บข้อมูลเกี่ยวกับ	ครั้ง/วัน	๑๐/๕๐	๑๐/๕๐	๑๐๐%
การเปลี่ยนแปลงพื้นที่ป่า				
๓. พัฒนาบุคลากร	ครั้ง	๒	๒	๑๐๐%
๔. พัฒนาระบบในการติดตาม	ครั้ง	๑๒	๑๒	๑๐๐%
๕. จัดทำครุภัณฑ์	ครั้ง	๑	๑	๑๐๐%
๖. จัดทำเล่มรายงาน	ครั้ง	๑	๑	๑๐๐%
โครงการเงินรายได้เพื่อบำรุงรักษาอุทยานแห่งชาติ ประจำปี ๒๕๕๖				
สำนักบริหารพื้นที่อนุรักษ์ที่ ๖ สาขาปัตตานี				
- บริหารจัดการอุทยานแห่งชาติ	แห่ง	๔	๔	๑๐๐%
- โครงการป้องกันรักษาป่า และประชาสัมพันธ์ตามแนว	แห่ง	๑	๑	๑๐๐%
กระแสนพระราชดำริของสมเด็จพระเทพรัตนราชสุดาฯ สยามบรมราชกุมารี				
- แผนปฏิบัติการเฉพาะกิจป้องกันและเฝ้าระวังช้างป่า และสัตว์ป่าทำลายพืชผลอาสิน	แห่ง	๑	๑	๑๐๐%
- แผนเฉพาะกิจป้องกันปราบปรามการบุกรุกทำลาย	แห่ง	๑	๑	๑๐๐%
ทรัพยากรป่าไม้ พ.ศ. ๒๕๕๖				
- โครงการเพิ่มประสิทธิภาพจัดตั้งชุดเฉพาะกิจในการ	แห่ง	๑	๑	๑๐๐%
ปฏิบัติงานด้านการป้องกันรักษาป่าภายในพื้นที่อุทยานแห่งชาติ				

๓. รายงานผลการบริหารงบประมาณ

๓.๑ รายงานแผน/ผล การใช้จ่ายงบประมาณประจำปี ๒๕๕๖

แผนงาน-งาน/โครงการ	งบประมาณปี ๒๕๕๖					หมายเหตุ
	แผน	ผล	ร้อยละ	งบประมาณเหลือจ่าย		
				คืนคลัง	โอนเปลี่ยนแปลงกัน เหลือในปี	
๑. แผนงานอนุรักษ์และบริหารจัดการทรัพยากรธรรมชาติ	๓๖๖,๘๘๓,๒๕๓	๓๖๖,๘๗๗,๒๑๖	๑๐๐.๐๐%	๖,๐๗๖.๓๒	-	
ผลผลิตที่ ๑ : พื้นที่ป่าอนุรักษ์ที่ได้รับการบริหารจัดการ	๓๔๔,๕๕๘,๖๕๔	๓๔๔,๕๕๒,๕๗๙	๑๐๐.๐๐%	๖,๐๗๕.๒๐	-	
๑.๑ กิจกรรมอนุรักษ์ฟื้นฟู และพัฒนาป่าไม้	๓๔๔,๓๖๘,๖๕๔	๓๔๔,๓๖๒,๕๗๙	๑๐๐.๐๐%	๖,๐๗๕.๒๐	-	
กิจกรรมงานบริหารทั่วไป	๑๕๕,๕๖๙,๘๙๔	๑๕๕,๕๖๙,๖๘๐.๑๗	๑๐๐.๐๐%	๒๑๓.๖๐	-	รวมงบบุคลากร
กิจกรรมงานบริหารส่วนภูมิภาค	๓,๓๕๑,๑๒๐	๓,๓๕๑,๑๒๐.๐๐	๑๐๐.๐๐%	-	-	
กิจกรรมงานสารสนเทศป่าไม้	๒๒๐,๐๐๐	๒๒๐,๐๐๐.๐๐	๑๐๐.๐๐%	-	-	
กิจกรรมโครงการพัฒนาระบบคอมพิวเตอร์	๕๒๐,๐๐๐	๕๒๐,๐๐๐.๐๐	๑๐๐.๐๐%	-	-	
กิจกรรมงานคุ้มครองพื้นที่ป่าอนุรักษ์	๒,๖๖๘,๔๐๐	๒,๖๖๘,๔๐๐	๑๐๐.๐๐%	-	-	
กิจกรรมงานสงวนและคุ้มครองสัตว์ป่า	๕๒,๙๑๘,๖๕๐	๕๒,๙๑๓,๓๓๘.๐๐	๙๙.๙๙%	๕,๒๕๕.๐๐	-	
กิจกรรมงานคุ้มครองพันธุ์สัตว์ป่าตามอนุสัญญา(CITES)	๕,๗๕๒,๕๐๐	๕,๗๕๒,๕๐๐	๑๐๐.๐๐%	-	-	
กิจกรรมงานอุทยานแห่งชาติ	๔๑,๘๒๔,๒๒๐	๔๑,๘๒๓,๖๑๒.๐๐	๑๐๐.๐๐%	๖๐๘.๐๐	-	
กิจกรรมงานควบคุมไฟป่า	๑๓,๘๐๓,๗๓๐	๑๓,๘๐๓,๗๓๐.๐๐	๑๐๐.๐๐%	-	-	
กิจกรรมยุทธการแก้ไขปัญหาวิกฤตป่าไม้ของชาติ	๒,๒๕๒,๒๐๐	๒,๒๕๒,๒๐๐.๐๐	๑๐๐.๐๐%	-	-	
กิจกรรมงานจัดการลุ่มน้ำ	๘,๔๘๓,๐๐๐	๘,๔๘๓,๐๐๐	๑๐๐.๐๐%	-	-	
กิจกรรมงานบำรุงป่า	๓,๕๒๘,๐๐๐	๓,๕๒๘,๐๐๐	๑๐๐.๐๐%	-	-	
กิจกรรมโครงการฟื้นฟูพื้นที่ดินน้ำทะเลสาบสงขลา	๖,๐๔๑,๓๐๐	๖,๐๔๑,๒๙๙.๕๐	๑๐๐.๐๐%	๐.๖๐	-	
กิจกรรมโครงการปลูกป่าถาวรเฉลิมพระเกียรติฯ	๔๑๗,๗๖๐	๔๑๗,๗๖๐	๑๐๐.๐๐%	-	-	
กิจกรรมงานพัฒนาการป่าไม้อันเนื่องมาจากพระราชดำริ	๒๑,๕๗๘,๐๐๐	๒๑,๕๗๗,๙๙๙.๐๐	๑๐๐.๐๐%	๑.๐๐	-	
กิจกรรมหมู่บ้านพื้ที่รักษาสิ่งแวดล้อม	๑,๖๒๐,๐๐๐	๑,๖๒๐,๐๐๐	๑๐๐.๐๐%	-	-	
กิจกรรมพัฒนา ๓ จังหวัดชายแดนภาคใต้	๗,๙๔๙,๘๐๐	๗,๙๔๙,๘๐๐	๑๐๐.๐๐%	-	-	
กิจกรรมโครงการทรัพยากรที่ดินและป่าไม้ในพื้นที่ป่าอนุรักษ์	๔,๗๘๑,๑๙๐	๔,๗๘๑,๑๙๐	๑๐๐.๐๐%	-	-	
กิจกรรมงานบริการวิศวกรรมป่าไม้	๓๐๓,๐๕๐	๓๐๓,๐๕๐	๑๐๐.๐๐%	-	-	
กิจกรรมบริหารจัดการความหลากหลายทางชีวภาพ	๑,๓๔๔,๕๐๐	๑,๓๔๔,๕๐๐	๑๐๐.๐๐%	-	-	
กิจกรรมงานเพาะพันธุ์และปล่อยสัตว์ป่าคืนสู่ธรรมชาติ	๔,๓๗๒,๐๐๐	๔,๓๗๒,๐๐๐	๑๐๐.๐๐%	-	-	
กิจกรรมโครงการประชามศรชงกิจพอเพียงในพื้นที่ป่าอนุรักษ์	๕๔๐,๐๐๐	๕๔๐,๐๐๐	๑๐๐.๐๐%	-	-	
กิจกรรมโครงการพื้ที่อุทยานในพื้นที่ป่าอนุรักษ์	๔๒๒,๘๔๐	๔๒๒,๘๔๐	๑๐๐.๐๐%	-	-	
กิจกรรมพัฒนาและรณรงค์การใช้หญ้าแฝกอันเนื่องมาจากพระราชดำริ	๑,๕๘๕,๐๐๐	๑,๕๘๕,๐๐๐	๑๐๐.๐๐%	-	-	
กิจกรรมโครงการดูแลสัตว์ป่าของกลาง	๔๘๗,๖๐๐	๔๘๗,๖๐๐	๑๐๐.๐๐%	-	-	
กิจกรรมงานป้องกันและควบคุมโรคอุบัติใหม่ในสัตว์ธรรมชาติ	๒,๒๓๔,๐๐๐	๒,๒๓๔,๐๐๐	๑๐๐.๐๐%	-	-	
๑.๓ โครงการฟื้นฟูพื้นที่ป่าอนุรักษ์ดินและน้ำ	๑๙๐,๐๐๐	๑๙๐,๐๐๐	๑๐๐.๐๐%	-	-	
ผลผลิตที่ ๒ แหล่งท่องเที่ยวในพื้นที่ป่าอนุรักษ์	๘,๗๙๑,๓๕๙	๘,๗๙๑,๓๕๘	๑๐๐.๐๐%	๐.๕๑	-	
กิจกรรมท่องเที่ยวเชิงอนุรักษ์	๘,๗๙๑,๓๕๙	๘,๗๙๑,๓๕๘.๕๙	๑๐๐.๐๐%	๐.๕๑	-	
ผลผลิตที่ ๓ ฐานข้อมูลพื้นที่ป่าอนุรักษ์	๙๕๓,๖๐๐	๙๕๓,๖๐๐.๐๐	๑๐๐.๐๐%	-	-	
กิจกรรมจัดทำฐานข้อมูล(กิจกรรมสำรวจทรัพยากรป่าไม้)	๔๙๙,๖๐๐	๔๙๙,๖๐๐.๐๐	๑๐๐.๐๐%	-	-	
กิจกรรมพัฒนาภูมิสารสนเทศแห่งชาติ (GIS)	๔๕๔,๐๐๐	๔๕๔,๐๐๐.๐๐	๑๐๐.๐๐%	-	-	
ผลผลิตที่ ๔ องค์ความรู้ด้านการอนุรักษ์ป่าไม้และสัตว์ป่า	๑๒,๕๗๙,๖๘๐	๑๒,๕๗๙,๖๗๙	๑๐๐.๐๐%	๐.๖๑	-	
๓.๑ กิจกรรมงานวิจัยด้านป่าไม้และสัตว์ป่า	๑๒,๕๗๙,๖๘๐	๑๒,๕๗๙,๖๗๙	๑๐๐.๐๐%	๐.๖๑	-	
กิจกรรมงานวิจัยด้านป่าไม้	๒,๑๑๗,๑๐๐	๒,๑๑๗,๑๐๐	๑๐๐.๐๐%	-	-	
กิจกรรมงานพฤกษศาสตร์ป่าไม้	๙,๖๑๕,๓๐๐	๙,๖๑๕,๓๐๐.๐๐	๑๐๐.๐๐%	-	-	
กิจกรรมยุทธศาสตร์งานด้านการวิจัย	๔๘๕,๖๐๐	๔๘๕,๖๐๐.๐๐	๑๐๐.๐๐%	-	-	
กิจกรรมโครงการเรดด์พลัส (REDD Plus)	๓๖๑,๖๘๐	๓๖๑,๖๗๙.๓๙	๑๐๐.๐๐%	๐.๖๑	-	
๒. แผนงานป้องกัน เตือนภัย แก๊ซและพื้นที่ความเสียหาย	๔๑๐,๑๔๗	๔๑๐,๑๔๗	๑๐๐.๐๐%	-	-	
โครงการศูนย์ข้อมูลติดตามและเตือนภัยพิบัติในพื้นที่ป่าอนุรักษ์	๔๑๐,๑๔๗	๔๑๐,๑๔๗	๑๐๐.๐๐%	-	-	
- ติดตามการเปลี่ยนแปลงทรัพยากรป่าไม้และไฟป่า	๔๑๐,๑๔๗	๔๑๐,๑๔๗.๐๐	๑๐๐.๐๐%	-	-	
รวม	๓๖๗,๒๙๓,๔๕๐	๓๖๗,๒๘๗,๓๖๓	๑๐๐.๐๐%	๖,๐๗๖.๓๒	-	



แผนงาน-งาน/โครงการ	งบประมาณปี ๒๕๕๖					หมายเหตุ
	แผน	ผล	ร้อยละ	งบประมาณเหลือจ่าย		
				คืนคลัง	โอนเปลี่ยน แปลงกัน เหลือในปี	
งบกลาง	๒,๑๐๑,๔๐๐	๒,๐๙๖,๘๙๐	๙๙.๗๙%	๔,๕๑๐.๐๐	-	
แผนงานเทิดทูน พิทักษ์ และรักษาสถาบันพระมหากษัตริย์ รายการค่าใช้จ่ายตามโครงการอันเนื่องมาจากพระราชดำริ	<u>๒,๑๐๑,๔๐๐</u>	<u>๒,๐๙๖,๘๙๐</u>	<u>๙๙.๗๙%</u>	<u>๔,๕๑๐.๐๐</u>	<u>-</u>	
เพาะชำหญ้าแฝก	๔๙๕,๐๐๐	๔๙๔,๘๙๐.๐๐	๙๙.๙๘%	๑๑๐.๐๐		
โครงการศูนย์ศึกษารวมชาติป่าชายเลนยะหริ่ง	๑,๖๐๖,๔๐๐	๑,๖๐๒,๐๐๐.๐๐	๙๙.๗๓%	๔,๔๐๐.๐๐		
รวมทั้งสิ้น	๓๖๙,๓๙๔,๘๔๐	๓๖๙,๓๘๔,๒๕๓	๑๐๐.๐๐%	๑๐,๕๘๖.๓๒	-	

๓.๒ การวิเคราะห์สถานะทางการเงิน และการใช้จ่ายงบประมาณ

๓.๒.๑ เปรียบเทียบงบประมาณที่ได้รับในปีงบประมาณ ๒๕๕๕ และ ๒๕๕๖

ทุกกิจกรรม/งาน/โครงการ

แผนงาน-งาน/โครงการ	งบประมาณ ๒๕๕๖	งบประมาณ ๒๕๕๕	เพิ่ม/ลด
๑.แผนงานอนุรักษ์และบริหารจัดการทรัพยากรธรรมชาติ	๓๖๖,๘๘๓,๒๙๓	๓๓๐,๓๑๗,๔๖๖	๓๖,๕๖๕,๘๒๗
ผลผลิตที่ ๑ : พื้นที่ป่าอนุรักษ์ที่ได้รับการบริหารจัดการ	๓๔๔,๕๕๘,๖๕๔	๓๐๐,๙๙๐,๔๖๖	๔๓,๕๖๘,๑๘๘
๑.๑ กิจกรรมอนุรักษ์ฟื้นฟู และพัฒนาป่าไม้	๓๔๔,๓๖๘,๖๕๔	๒๙๘,๗๕๙,๙๖๖	๔๕,๖๐๘,๖๘๘
กิจกรรมงานบริหารทั่วไป (รวมงบบุคลากร)	๑๕๕,๔๖๙,๘๙๔	๑๔๐,๕๖๕,๓๕๓	๑๔,๙๐๔,๕๔๑
กิจกรรมงานบริหารส่วนภูมิภาค	๓,๓๕๑,๑๒๐	๓,๒๙๖,๓๒๐	๕๔,๘๐๐
กิจกรรมงานสารสนเทศป่าไม้	๒๒๐,๐๐๐	๒๐๐,๐๐๐	๒๐,๐๐๐
กิจกรรมโครงการพัฒนาระบบคอมพิวเตอร์	๕๒๐,๐๐๐	๔๓๒,๐๐๐	๘๘,๐๐๐
กิจกรรมงานคุ้มครองพื้นที่ป่าอนุรักษ์	๒,๖๖๘,๔๐๐	๒,๔๗๑,๖๐๐	๑๙๖,๘๐๐
กิจกรรมงานสงวนและคุ้มครองสัตว์ป่า	๕๒,๙๑๘,๖๕๐	๓๗,๗๔๓,๒๑๖	๑๕,๑๗๕,๔๓๔
กิจกรรมงานคุ้มครองพันธุ์สัตว์ป่าตามอนุสัญญา(CITES)	๕,๗๕๒,๕๐๐	๓,๙๖๐,๓๐๐	๑,๗๙๒,๒๐๐
กิจกรรมงานอุทยานแห่งชาติ	๔๑,๘๒๔,๒๒๐	๒๒,๗๕๒,๕๘๖	๑๙,๐๗๑,๖๓๔
กิจกรรมงานควบคุมไฟป่า	๑๓,๘๐๓,๗๓๐	๑๑,๒๔๖,๔๑๐	๒,๕๕๗,๓๒๐
กิจกรรมยุทธการแก้ไขปัญหาวิกฤตป่าไม้ของชาติ	๒,๒๕๒,๒๐๐	๒,๙๖๔,๑๐๐	-๗๑๑,๙๐๐
กิจกรรมงานจัดการลุ่มน้ำ	๘,๔๘๓,๐๐๐	๖,๕๒๓,๘๒๐	๑,๙๕๙,๑๘๐
กิจกรรมงานบำรุงป่า	๓,๔๒๘,๐๐๐	๘,๑๙๓,๘๐๐	-๔,๗๖๕,๘๐๐
กิจกรรมโครงการฟื้นฟูพื้นที่ต้นน้ำทะเลสาบสงขลา	๖,๐๔๑,๓๐๐	๕,๗๐๔,๙๗๐	๓๓๖,๓๓๐
กิจกรรมโครงการปลูกป่าถาวรเฉลิมพระเกียรติฯ	๔๑๗,๗๖๐	๔๗๘,๕๕๐	-๖๐,๗๙๐
กิจกรรมงานพัฒนาการป่าไม้อันเนื่องมาจากพระราชดำริ	๒๑,๕๗๘,๐๐๐	๒๒,๓๕๐,๖๖๐	-๗๗๒,๖๖๐
กิจกรรมหมู่บ้านพิทักษ์ป่ารักษาสิ่งแวดล้อม	๑,๖๒๐,๐๐๐	๑,๕๐๐,๐๐๐	๑๒๐,๐๐๐
กิจกรรมพัฒนา ๓ จังหวัดชายแดนภาคใต้	๗,๙๔๙,๘๐๐	๘,๑๒๘,๗๐๐	-๑๗๘,๙๐๐
กิจกรรมโครงการทรัพยากรที่ดินและป่าไม้ในพื้นที่ป่าอนุรักษ์	๔,๗๘๑,๑๙๐	๗,๔๕๕,๕๖๑	-๒,๖๗๔,๓๗๑
กิจกรรมงานบริการวิศวกรรมป่าไม้	๓๐๓,๐๕๐	๑,๗๑๐,๗๐๐	-๑,๔๐๗,๖๕๐
กิจกรรมบริหารจัดการความหลากหลายทางชีวภาพ	๑,๓๔๔,๔๐๐	๑,๔๐๑,๔๐๐	-๕๗,๐๐๐
กิจกรรมงานเพาะพันธุ์และปล่อยสัตว์ป่าคืนสู่ธรรมชาติ	๔,๓๗๒,๐๐๐	๕,๗๗๑,๕๐๐	-๑,๓๙๙,๕๐๐
กิจกรรมโครงการประชามศเศรษฐกิจพอเพียงในพื้นที่ป่าอนุรักษ์	๕๔๐,๐๐๐	๔๗๐,๐๐๐	๗๐,๐๐๐
กิจกรรมโครงการพหุอุทยานในพื้นที่ป่าอนุรักษ์	๔๒๒,๘๔๐	๖๑,๔๒๐	๓๖๑,๔๒๐
กิจกรรมพัฒนาและรณรงค์การใช้หญ้าแฝกอันเนื่องมาจากพระราชดำริ	๑,๕๘๕,๐๐๐	๑,๑๐๕,๐๐๐	๔๘๐,๐๐๐
กิจกรรมโครงการดูแลสัตว์ป่าของกลาง	๔๘๗,๖๐๐	๓๐๐,๐๐๐	๑๘๗,๖๐๐
กิจกรรมงานป้องกันและควบคุมโรคอุบัติใหม่ในสัตว์ธรรมชาติ	๒,๒๓๔,๐๐๐	๑,๙๗๒,๐๐๐	๒๖๒,๐๐๐
๑.๓ โครงการฟื้นฟูพื้นที่ป่าเพื่ออนุรักษ์ดินและน้ำ	๑๙๐,๐๐๐	๒,๒๓๐,๕๐๐	-๒,๐๔๐,๕๐๐
ผลผลิตที่ ๒ แหล่งท่องเที่ยวในพื้นที่ป่าอนุรักษ์	๘,๗๙๑,๓๕๙	๙,๙๕๕,๘๐๐	-๑,๑๖๔,๔๔๑
กิจกรรมท่องเที่ยวเชิงอนุรักษ์	๘,๗๙๑,๓๕๙	๙,๙๕๕,๘๐๐	-๑,๑๖๔,๔๔๑
ผลผลิตที่ ๓ ฐานข้อมูลพื้นที่ป่าอนุรักษ์	๙๕๓,๖๐๐	๕๔๒,๔๐๐	๔๑๑,๒๐๐
กิจกรรมจัดทำฐานข้อมูล(กิจกรรมสำรวจทรัพยากรป่าไม้)	๔๙๙,๖๐๐	๒๓๖,๔๐๐	๒๖๓,๒๐๐
กิจกรรมพัฒนาภูมิสารสนเทศแห่งชาติ (GIS)	๔๕๔,๐๐๐	๓๐๖,๐๐๐	๑๔๘,๐๐๐

แผนงาน-งาน/โครงการ	งบประมาณ ๒๕๕๖	งบประมาณ ๒๕๕๕	เพิ่ม/ลด
ผลผลิตที่ ๔ องค์ความรู้ด้านการอนุรักษ์ป่าไม้และสัตว์ป่า	๑๒,๕๗๙,๖๘๐	๑๔,๖๔๕,๗๐๐	-๒,๐๖๖,๐๒๐
๓.๑ กิจกรรมงานวิจัยด้านป่าไม้และสัตว์ป่า	๑๒,๕๗๙,๖๘๐	๑๔,๖๔๕,๗๐๐	-๒,๐๖๖,๐๒๐
กิจกรรมงานวิจัยด้านป่าไม้	๒,๑๑๗,๑๐๐	๑,๗๕๓,๘๐๐	๓๖๓,๓๐๐
กิจกรรมงานพฤกษศาสตร์ป่าไม้	๙,๖๑๕,๓๐๐	๘,๒๐๘,๑๐๐	๑,๔๐๗,๒๐๐
กิจกรรมยุทธศาสตร์งานด้านการวิจัย	๔๘๕,๖๐๐	๒๑๐,๐๐๐	๒๗๕,๖๐๐
กิจกรรมโครงการเรดด์พลัส (REDD Plus)	๓๖๑,๖๘๐	๒๙๐,๗๐๐	๗๐,๙๘๐
โครงการที่ ๓ โครงการเพิ่มประสิทธิภาพการป้องกันรักษาป่า		๔,๑๘๓,๑๐๐	-๔,๑๘๓,๑๐๐
ตามแนวพระราชดำริ			๐
๒. แผนงานป้องกัน เตือนภัย แก่ไขและฟื้นฟูความเสียหาย	๔๑๐,๑๔๗	๓๙๕,๑๔๗	๑๕,๐๐๐
โครงการศูนย์ข้อมูลติดตามและเตือนภัยพิบัติในพื้นที่ป่าอนุรักษ์	๔๑๐,๑๔๗	๓๙๕,๑๔๗	๑๕,๐๐๐
- ติดตามการเปลี่ยนแปลงทรัพยากรป่าไม้และไฟป่า			๐
รวม	๓๖๗,๒๙๓,๔๔๐	๓๓๐,๗๑๒,๖๑๓	๓๖,๕๘๐,๘๒๗

แผนงาน-งาน/โครงการ	งบประมาณ ๒๕๕๖	งบประมาณ ๒๕๕๕	เพิ่ม/ลด
งบกลาง	๒,๑๐๑,๔๐๐	๑๒,๘๖๓,๗๖๗	๑๐,๗๖๒,๓๖๗
แผนงานบริหารเพื่อรองรับกรณีฉุกเฉินหรือจำเป็นเงิน	๐	๑,๕๓๖,๙๒๐	-๑,๕๓๖,๙๒๐
สำรองจ่ายเพื่อกรณีฉุกเฉินหรือจำเป็น			
เพื่อเป็นค่าใช้จ่ายในการปฏิบัติงานตามแผนปฏิบัติการ			๐
ช่วยเหลือผู้ประสบอุทกภัย		๓๐๘,๐๐๐	-๓๐๘,๐๐๐
เพื่อเป็นค่าใช้จ่ายในการปฏิบัติงานตามแผนปฏิบัติการ			๐
ช่วยเหลือผู้ประสบอุทกภัย		๑,๒๒๘,๙๒๐	-๑,๒๒๘,๙๒๐
แผนงานเทิดทูน พิทักษ์ และรักษาสถาบันพระมหากษัตริย์	๒,๑๐๑,๔๐๐	๑๑,๓๒๖,๘๔๗	๐
รายการค่าใช้จ่ายตามโครงการอันเนื่องมาจากพระราชดำริ			
เพาะชำหญ้าแฝก	๔๙๕,๐๐๐	๔๙๕,๐๐๐	๐
โครงการสำรวจและรวบรวมพันธุ์ไม้ดอกไม้ประดับ		๓๐๓,๐๐๐	
โครงการสวนป่าเฉลิมพระเกียรติฯ		๔๕๐,๐๐๐	
โครงการจุฬารัตน์พัฒนา ๗ จังหวัดยะลา		๖๐๐,๐๐๐	
โครงการศูนย์ศึกษาธรรมชาติป่าชายเลนยะหริ่ง	๑,๖๐๖,๔๐๐	๑,๖๐๖,๔๐๐	๐
ศูนย์ศึกษาธรรมชาติป่าพรุสิรินธร		๗,๗๒๒,๔๔๗	
ส่วนประสานงานโครงการพระราชดำริ		๑๕๐,๐๐๐	
รวมทั้งสิ้น	๓๖๙,๓๙๔,๘๔๐	๓๔๓,๕๗๖,๓๘๐	๐

๓.๒.๒ การวิเคราะห์ค่าใช้จ่ายต่อหน่วย

สำนักบริหารพื้นที่อนุรักษ์ที่ ๖ ได้รับการจัดสรรงบประมาณประจำปีงบประมาณ พ.ศ. ๒๕๕๖ ประกอบด้วยงบประมาณประจำปี รวมงบบุคลากร งบกลาง และเงินนอกงบประมาณ รวมทั้งสิ้น ๓๔๓,๕๗๖,๓๘๐ บาท จากงบประมาณที่ได้รับคิดเป็นค่าใช้จ่ายต่อหน่วยได้ ดังนี้

๖

๑) ค่าใช้จ่ายต่อพื้นที่

สำนักบริหารพื้นที่อนุรักษ์ที่ ๖ มีพื้นที่ในความรับผิดชอบ ทั้งสิ้น ๓,๗๔๓,๙๙๑ ไร่ คิดค่าใช้จ่ายต่อพื้นที่ได้ ดังนี้

$$\begin{aligned} \text{ค่าใช้จ่ายต่อพื้นที่} &= \frac{\text{งบประมาณที่ได้รับการจัดสรรในปีงบประมาณ พ.ศ. ๒๕๕๖}}{\text{จำนวนพื้นที่ป่าอนุรักษ์ (ไร่)}} \\ &= \frac{๓๔๓,๕๗๖,๓๘๐}{๓,๗๔๓,๙๙๑} \\ &= ๙๑.๘ \text{ บาท/ ไร่} \end{aligned}$$

๒) ค่าใช้จ่ายต่อจังหวัด

สำนักบริหารพื้นที่อนุรักษ์ที่ ๖ มีพื้นที่รับผิดชอบครอบคลุม ๕ จังหวัด คือ สงขลา พัทลุง ปัตตานี ยะลา และนราธิวาส คิดเป็นค่าใช้จ่ายต่อจังหวัดได้ ดังนี้

$$\begin{aligned} \text{ค่าใช้จ่ายต่อพื้นที่} &= \frac{\text{งบประมาณที่ได้รับการจัดสรรในปีงบประมาณ พ.ศ. ๒๕๕๖}}{\text{จำนวนจังหวัดที่อยู่ในความรับผิดชอบ}} \\ &= \frac{๓๔๓,๕๗๖,๓๘๐}{๕} \\ &= ๖๘,๗๑๕,๒๗๖ \text{ บาท/ จังหวัด} \end{aligned}$$

สำนักบริหารพื้นที่อนุรักษ์ที่ ๖ (สงขลา)						
งบแสดงฐานะการเงิน						
สำหรับปี สิ้นสุด ณ วันที่ ๓๐ กันยายน ๒๕๕๖						
			ปี ๒๕๕๖	ปี ๒๕๕๕		
			หน่วย : บาท	หน่วย : บาท		
			หมายเหตุ			
สินทรัพย์						
สินทรัพย์หมุนเวียน						
	เงินสดและรายการเทียบเท่าเงินสด	๒	๒๑,๓๓๗,๑๘๐.๐๕	๒๔,๗๓๓,๔๔๔.๗๑		
	ลูกหนี้ระยะสั้น	๓	๑,๕๙๘,๔๗๙.๐๐	๔,๒๖๘,๓๘๒.๐๐		
	รายได้ค้างรับ	๔	๖๖๒,๓๘๓.๐๐	๑๘๙,๒๙๑.๙๕		
	สินค้าและวัสดุคงเหลือ		๑,๖๕๐,๕๖๔.๐๐	๒๘๕,๐๔๙.๘๖		
	รวมสินทรัพย์หมุนเวียน		๒๕,๒๔๘,๖๐๖.๐๕	๒๙,๔๓๖,๑๖๘.๕๒		
สินทรัพย์ไม่หมุนเวียน						
	ที่ดิน อาคารและอุปกรณ์ (สุทธิ)	๕	๙๔,๐๙๑,๔๐๐.๗๑	๙๒,๑๔๘,๙๗๑.๖๗		
	สินทรัพย์โครงสร้างพื้นฐาน (สุทธิ)	๖	๒,๔๐๐,๗๒๖.๑๘	๑,๕๒๕,๗๓๓.๔๖		
	สินทรัพย์ไม่มีตัวตน (สุทธิ)	๗	๒.๐๐	๔,๘๖๖.๓๐		
	รวมสินทรัพย์ไม่หมุนเวียน		๙๖,๔๙๒,๑๒๘.๘๙	๙๓,๖๗๙,๕๗๑.๔๓		
	รวมสินทรัพย์		๑๒๑,๗๔๐,๗๓๔.๙๔	๑๒๓,๑๕๕,๗๓๙.๙๕		
หนี้สิน						
หนี้สินหมุนเวียน						
	เจ้าหนี้ระยะสั้น		๒๕,๕๐๐.๐๐	๔๒๗,๐๗๒.๐๐		
	ค่าใช้จ่ายค้างจ่าย	๘	๑๐,๙๔๖,๘๑๕.๖๙	๑๕,๘๒๖,๓๐๘.๘๔		
	เงินรับฝากระยะสั้น		๖๓๐,๒๐๕.๐๓	๗๘,๑๙๔.๙๐		
	หนี้สินหมุนเวียนอื่น		๑,๔๐๘,๐๑๔.๐๐	๙๗๘,๙๑๙.๐๐		
	รวมหนี้สินหมุนเวียน		๑๓,๐๑๐,๕๓๔.๗๒	๑๗,๓๑๐,๔๙๔.๗๔		
หนี้สินไม่หมุนเวียน						
	รายได้รอการรับรู้ระยะยาว		๓๔,๗๕๑.๙๓	๔๔,๖๔๘.๒๕		
	เงินอุดหนุนราชการรับจากคลังระยะยาว		๒๐๐,๐๐๐.๐๐	๒๐๐,๐๐๐.๐๐		
	รวมหนี้สินไม่หมุนเวียน		๒๓๔,๗๕๑.๙๓	๒๔๔,๖๔๘.๒๕		
	รวมหนี้สิน		๑๓,๒๔๕,๒๘๖.๖๕	๑๗,๕๕๕,๑๔๒.๙๙		

สำนักบริหารพื้นที่อนุรักษ์ที่ ๖ (สงขลา)							
งบแสดงฐานะการเงิน							
สำหรับปี สิ้นสุด ณ วันที่ ๓๐ กันยายน ๒๕๕๖							
				ปี ๒๕๕๖	ปี ๒๕๕๕		
				หน่วย : บาท	หน่วย : บาท		
หมายเหตุ							
สินทรัพย์สุทธิ					<u>๑๐๘,๔๙๕,๔๔๘.๒๙</u>		<u>๑๐๕,๖๐๐,๕๙๖.๙๖</u>
สินทรัพย์สุทธิ							
ทุน					๖,๔๒๕,๘๑๒.๓๓		๖,๔๒๕,๘๑๒.๓๓
รายได้สูง (ต่ำ) กว่าค่าใช้จ่ายสะสม				๙	๑๐๒,๐๖๙,๖๓๕.๙๖		๙๙,๑๗๔,๗๘๔.๖๓
กำไร/ขาดทุนที่ยังไม่เกิดขึ้นของเงินลงทุน					-		-
รวมสินทรัพย์สุทธิ					<u>๑๐๘,๔๙๕,๔๔๘.๒๙</u>		<u>๑๐๕,๖๐๐,๕๙๖.๙๖</u>
หมายเหตุประกอบงบการเงินเป็นส่วนหนึ่งของงบการเงินนี้							

สำนักบริหารพื้นที่อนุรักษ์ที่ ๖ (สงขลา)						
งบรายได้และค่าใช้จ่าย						
สำหรับปี สิ้นสุด ณ วันที่ ๓๐ กันยายน ๒๕๕๖						
		หมายเหตุ	ปี ๒๕๕๖ หน่วย : บาท	ปี ๒๕๕๕ หน่วย : บาท		
รายได้จากการดำเนินงาน						
รายได้จากรัฐบาล						
	รายได้จากงบประมาณ	๑๐	๓๖๖,๔๙๗,๒๒๖.๙๒	๓๓๔,๔๓๒,๐๑๗.๗๙		
	รายได้อื่น		-	-		
	รวมรายได้จากรัฐบาล		๓๖๖,๔๙๗,๒๒๖.๙๒	๓๓๔,๔๓๒,๐๑๗.๗๙		
รายได้จากแหล่งอื่น						
	รายได้จากการขายสินค้าและบริการ		๘,๘๐๔,๙๑๐.๐๐	๗,๔๑๘,๒๖๐.๐๐		
	รายได้จากเงินช่วยเหลือและเงินบริจาค	๑๑	๒๙,๘๙๖.๓๒	๓๒,๐๙๗.๖๔		
	รายได้อื่น		๒๔,๑๖๐.๐๐	๑๑,๘๔๐.๐๐		
	รวมรายได้จากแหล่งอื่น		๘,๘๕๘,๙๖๖.๓๒	๗,๔๖๒,๑๙๗.๖๔		
	รวมรายได้จากการดำเนินงาน		๓๗๕,๓๕๖,๑๙๓.๒๔	๓๔๑,๘๙๔,๒๑๕.๔๓		
ค่าใช้จ่ายจากการดำเนินงาน						
	ค่าใช้จ่ายบุคลากร	๑๒	๒๘๔,๔๙๔,๑๒๖.๓๐	๒๖๘,๒๑๕,๘๖๔.๕๒		
	ค่าบำเหน็จบำนาญ	๑๓	๑๕,๔๙๙.๒๐	๔๑๓,๔๘๘.๐๐		
	ค่าใช้จ่ายในการฝึกอบรม	๑๔	๑,๑๒๒,๙๖๔.๒๕	๔๓๒,๖๑๘.๐๐		
	ค่าใช้จ่ายในการเดินทาง	๑๕	๑๗,๐๑๗,๕๐๑.๑๐	๒๑,๘๑๐,๐๖๑.๒๔		
	ค่าวัสดุและค่าใช้จ่ายอื่น	๑๖	๑๗๒,๑๙๖,๘๐๖.๑๗	๑๕๕,๗๒๒,๓๔๔.๔๐		
	ค่าสาธารณูปโภค	๑๗	๔,๕๙๓,๑๕๑.๑๒	๓,๙๐๐,๒๔๐.๗๑		
	ค่าเสื่อมราคาและค่าตัดจำหน่าย	๑๘	๑๒,๐๑๖,๒๘๔.๐๕	๑๑,๗๘๒,๑๔๒.๒๑		
	ค่าใช้จ่ายเงินอุดหนุน		๕๕๐,๐๐๐.๐๐	๕๐๐,๐๐๐.๐๐		
	ค่าใช้จ่ายอื่น	๑๙	- ๑๑๙,๔๔๕,๑๘๑.๙๒	- ๑๑๗,๕๗๔,๔๓๙.๒๑		
	รวมค่าใช้จ่ายจากการดำเนินงาน		๓๗๒,๕๖๑,๑๕๐.๒๗	๓๔๔,๒๐๒,๓๑๙.๘๗		
	รายได้สูง (ต่ำ) กว่าค่าใช้จ่ายจากการดำเนินงาน		๒,๘๙๕,๐๔๒.๙๗	- ๒,๓๐๘,๑๐๔.๔๔		
	หัก กำไร/ขาดทุนจากการจำหน่ายสินทรัพย์		-	-		
	รายได้สูง (ต่ำ) กว่าค่าใช้จ่ายของส่วนราชการ		๒,๘๙๕,๐๔๒.๙๗	- ๒,๓๐๘,๑๐๔.๔๔		
หมายเหตุประกอบงบการเงินเป็นส่วนหนึ่งของงบการเงินนี้						

สำนักบริหารพื้นที่อนุรักษ์ที่ ๖ (สงขลา)							
วิเคราะห์งบรายได้และค่าใช้จ่าย							
สำหรับปี ลีนสุต ณ วันที่ ๓๐ กันยายน ๒๕๕๖							
					อัตราส่วนย่อตามแนวดิ่ง		เพิ่ม
					ปี ๒๕๕๖	ปี ๒๕๕๕	(ลด)
					ร้อยละ	ร้อยละ	ร้อยละ
	หมายเหตุ	ปี ๒๕๕๖	ปี ๒๕๕๕				
		หน่วย : บาท	หน่วย : บาท				
รายได้จากการดำเนินงาน							
รายได้จากรัฐบาล							
	รายได้จากงบประมาณ	๑๐	๓๖๖,๔๙๗,๒๒๖.๙๒	๓๓๔,๔๓๒,๐๑๗.๗๙	๙๗.๖๔	๙๗.๘๒	- ๐.๑๘
	รายได้อื่น		-	-	-	-	-
	รวมรายได้จากรัฐบาล		๓๖๖,๔๙๗,๒๒๖.๙๒	๓๓๔,๔๓๒,๐๑๗.๗๙	๙๗.๖๔	๙๗.๘๒	- ๐.๑๘
รายได้จากแหล่งอื่น							
	รายได้จากการขายสินค้าและบริการ		๘,๘๐๔,๙๑๐.๐๐	๗,๔๑๘,๒๖๐.๐๐	๒.๓๕	๒.๑๗	๐.๑๘
	รายได้จากเงินช่วยเหลือและเงินบริจาค	๑๑	๒๙,๘๙๖.๓๒	๓๒,๐๙๗.๖๔	๐.๐๑	๐.๐๑	- ๐.๐๐
	รายได้อื่น		๒๔,๑๖๐.๐๐	๑๑,๘๔๐.๐๐	๐.๐๑	๐.๐๐	๐.๐๑
	รวมรายได้จากแหล่งอื่น		๘,๘๕๘,๙๖๖.๓๒	๗,๔๖๒,๑๙๗.๖๔	๒.๓๖	๒.๑๘	๐.๑๘
	รวมรายได้จากการดำเนินงาน		๓๗๕,๓๕๖,๑๙๓.๒๔	๓๔๑,๘๙๔,๒๑๕.๔๓	๑๐๐.๐๐	๑๐๐.๐๐	-
ค่าใช้จ่ายจากการดำเนินงาน							
	ค่าใช้จ่ายบุคลากร	๑๒	๒๘๔,๔๙๔,๑๒๖.๓๐	๒๖๘,๒๑๕,๘๖๔.๕๒	๗๕.๗๙	๗๘.๔๕	- ๒.๖๖
	ค่าบำเหน็จบำนาญ	๑๓	๑๕,๔๙๙.๒๐	๔๑๓,๔๘๘.๐๐	๐.๐๐	๐.๑๒	- ๐.๑๒
	ค่าใช้จ่ายในการฝึกอบรม	๑๔	๑,๑๒๒,๙๖๔.๒๕	๔๓๒,๖๑๘.๐๐	๐.๓๐	๐.๑๓	๐.๑๗
	ค่าใช้จ่ายในการเดินทาง	๑๕	๑๗,๐๑๗,๕๐๑.๐๐	๒๑,๘๑๐,๐๖๑.๒๔	๔.๕๓	๖.๓๘	- ๑.๘๕
	ค่าวัสดุและค่าใช้จ่ายอื่น	๑๖	๑๗๒,๑๙๖,๘๐๖.๑๗	๑๕๔,๗๒๒,๓๔๔.๔๐	๔๕.๘๘	๔๕.๒๕	๐.๖๒
	ค่าสาธารณูปโภค	๑๗	๔,๕๙๓,๑๕๑.๑๒	๓,๙๐๐,๒๔๐.๗๑	๑.๒๒	๑.๑๔	๐.๐๘
	ค่าเสื่อมราคาและค่าตัดจำหน่าย	๑๘	๑๒,๐๑๖,๒๘๔.๐๕	๑๑,๗๘๒,๑๔๒.๒๑	๓.๒๐	๓.๔๕	- ๐.๒๔
	ค่าใช้จ่ายเงินอุดหนุน		๔๕๐,๐๐๐.๐๐	๕๐๐,๐๐๐.๐๐	๐.๑๒	๐.๑๕	- ๐.๐๓
	ค่าใช้จ่ายอื่น	๑๙	- ๑๑๙,๔๔๕,๑๘๑.๙๒	- ๑๑๗,๕๗๔,๔๓๙.๒๑	- ๓๑.๘๒	- ๓๔.๓๙	๒.๕๗
	รวมค่าใช้จ่ายจากการดำเนินงาน		๓๗๒,๔๖๑,๑๕๐.๒๗	๓๔๔,๒๐๒,๓๑๙.๘๗	๙๙.๒๓	๑๐๐.๖๘	- ๑.๔๕
	รายได้สูง (ต่ำ) กว่าค่าใช้จ่ายจากการดำเนินงาน		๒,๘๙๕,๐๔๒.๙๗	- ๒,๓๐๘,๑๐๔.๔๔	๐.๗๗	- ๐.๖๘	๑.๔๕
	หัก กำไร/ขาดทุนจากการจำหน่ายสินทรัพย์		-	-	-	-	-
	รายได้สูง (ต่ำ) กว่าค่าใช้จ่ายของส่วนราชการ		๒,๘๙๕,๐๔๒.๙๗	- ๒,๓๐๘,๑๐๔.๔๔	๐.๗๗	- ๐.๖๘	๑.๔๕
หมายเหตุประกอบงบการเงินเป็นส่วนหนึ่งของงบการเงินนี้							

สำนักบริหารพื้นที่อนุรักษ์ที่ ๖ (สงขลา)						
วิเคราะห์งบแสดงฐานะการเงิน						
สำหรับปี สิ้นสุด ณ วันที่ ๓๐ กันยายน ๒๕๕๖						
	หมายเหตุ	ปี ๒๕๕๖	ปี ๒๕๕๕	อัตราส่วนย่อตามแนวดิ่ง		เพิ่ม
		หน่วย : บาท	หน่วย : บาท	ปี ๒๕๕๖	ปี ๒๕๕๕	(ลด)
				ร้อยละ	ร้อยละ	ร้อยละ
สินทรัพย์						
สินทรัพย์หมุนเวียน						
เงินสดและรายการเทียบเท่าเงินสด	๒	๒๑,๓๓๗,๑๘๐.๐๕	๒๔,๗๓๓,๔๔๔.๗๑	๑๗.๕๓	๒๐.๐๘	- ๒.๕๖
ลูกหนี้ระยะสั้น	๓	๑,๕๙๘,๔๗๙.๐๐	๔,๒๖๘,๓๘๒.๐๐	๑.๓๑	๓.๔๗	- ๒.๑๕
รายได้ค้างรับ	๔	๖๖๒,๓๘๓.๐๐	๑๘๙,๒๙๑.๙๕	๐.๕๔	๐.๑๕	๐.๓๙
สินค้าและวัสดุคงเหลือ		๑,๖๕๐,๕๖๔.๐๐	๒๘๕,๐๔๙.๘๖	๑.๓๖	๐.๒๓	๑.๑๒
รวมสินทรัพย์หมุนเวียน		๒๕,๒๔๘,๖๐๖.๐๕	๒๙,๔๗๖,๑๖๘.๕๒	๒๐.๗๔	๒๓.๙๓	- ๓.๑๙
สินทรัพย์ไม่หมุนเวียน						
ที่ดิน อาคารและอุปกรณ์ (สุทธิ)	๕	๙๔,๐๙๑,๔๐๐.๗๑	๙๒,๑๔๘,๙๗๑.๖๗	๗๗.๒๙	๗๔.๘๒	๒.๔๗
สินทรัพย์โครงสร้างพื้นฐาน (สุทธิ)	๖	๒,๔๐๐,๗๒๖.๑๘	๑,๕๒๕,๗๓๓.๔๖	๑.๙๗	๑.๒๔	๐.๗๓
สินทรัพย์ไม่มีตัวตน (สุทธิ)	๗	๒.๐๐	๔,๘๖๖.๓๐	๐.๐๐	๐.๐๐	- ๐.๐๐
รวมสินทรัพย์ไม่หมุนเวียน		๙๖,๔๙๒,๑๒๘.๘๙	๙๓,๖๗๙,๕๑๑.๔๓	๗๙.๒๖	๗๖.๐๗	๓.๑๙
รวมสินทรัพย์		๑๒๑,๗๔๐,๗๓๔.๙๔	๑๒๓,๑๕๕,๗๓๙.๙๕	๑๐๐.๐๐	๑๐๐.๐๐	-
หนี้สิน						
หนี้สินหมุนเวียน						
เจ้าหนี้ระยะสั้น		๒๕,๕๐๐.๐๐	๔๒๗,๐๗๒.๐๐	๐.๐๒	๐.๓๕	- ๐.๓๓
ค่าใช้จ่ายค้างจ่าย	๘	๑๐,๙๕๖,๘๑๕.๖๙	๑๕,๘๒๖,๓๐๘.๘๔	๘.๙๙	๑๒.๘๕	- ๓.๘๖
เงินรับฝากระยะสั้น		๖๓๐,๒๐๕.๐๓	๗๘,๑๙๔.๙๐	๐.๕๒	๐.๐๖	๐.๔๕
หนี้สินหมุนเวียนอื่น		๑,๔๐๘,๐๑๔.๐๐	๙๗๘,๙๑๙.๐๐	๑.๑๖	๐.๗๙	๐.๓๖
รวมหนี้สินหมุนเวียน		๑๓,๐๑๐,๕๓๔.๗๒	๑๗,๓๓๐,๔๙๙.๗๔	๑๐.๖๙	๑๔.๐๖	- ๓.๓๗
หนี้สินไม่หมุนเวียน						
รายได้รอการรับรู้ระยะยาว		๓๔,๗๕๑.๙๓	๔๔,๖๔๘.๒๕	๐.๐๓	๐.๐๔	- ๐.๐๑
เงินทดรองราชการรับจากคลังระยะยาว		๒๐๐,๐๐๐.๐๐	๒๐๐,๐๐๐.๐๐	๐.๑๖	๐.๑๖	๐.๐๐
รวมหนี้สินไม่หมุนเวียน		๒๓๔,๗๕๑.๙๓	๒๔๔,๖๔๘.๒๕	๐.๑๙	๐.๒๐	- ๐.๐๑
รวมหนี้สิน		๑๓,๒๔๕,๒๘๖.๖๕	๑๗,๕๗๕,๑๔๗.๙๙	๑๐.๘๘	๑๔.๒๕	- ๓.๓๗
สินทรัพย์สุทธิ		๑๐๘,๔๙๕,๔๔๘.๒๙	๑๐๕,๖๐๐,๕๙๑.๙๖	๘๙.๑๒	๘๕.๗๕	๓.๓๗
สินทรัพย์สุทธิ						
ทุน		๖,๔๒๕,๘๑๒.๓๓	๖,๔๒๕,๘๑๒.๓๓	๕.๒๘	๕.๒๒	๐.๐๖
รายได้สูง (ต่ำ) กว่าค่าใช้จ่ายสะสม	๙	๑๐๒,๐๖๙,๖๓๕.๙๖	๙๙,๑๗๔,๗๘๔.๖๓	๘๓.๘๔	๘๐.๕๓	๓.๓๑
กำไร/ขาดทุนที่ยังไม่เกิดขึ้นของเงินลงทุน		-	-	-	-	-
รวมสินทรัพย์สุทธิ		๑๐๘,๔๙๕,๔๔๘.๒๙	๑๐๕,๖๐๐,๕๙๑.๙๖	๘๙.๑๒	๘๕.๗๕	๓.๓๗
หมายเหตุประกอบงบการเงินเป็นส่วนหนึ่งของงบการเงินนี้						

สำนักบริหารพื้นที่อนุรักษ์ที่ ๖ (สงขลา)							
หมายเหตุประกอบงบการเงิน							
สำหรับปีสิ้นสุด วันที่ ๓๐ กันยายน ๒๕๕๖							
				ปี ๒๕๕๖	ปี ๒๕๕๕		
				หน่วย : บาท	หน่วย : บาท		
หมายเหตุที่ ๒ - เงินสดและรายการเทียบเท่าเงินสด							
	เงินสดในมือ			-		-	
	เงินทดรองราชการ			๒๐๐,๐๐๐.๐๐		๒๐๐,๐๐๐.๐๐	
	เงินฝากธนาคาร(เงินงบประมาณ)			๑๐,๗๓๙,๐๒๗.๕๒		๑๕,๐๒๐,๖๐๒.๑๓	
	เงินฝากธนาคาร(เงินนอกงบประมาณ)			๑๑,๔๙๕.๐๔		๖๐๔,๕๐๑.๙๕	
	เงินฝากกระแสรายวันที่สถาบันการเงิน			๕๔๘,๐๑๐.๐๐		-	
	เงินฝากไม่มีรายตัว			๔,๐๐๐.๑๓		-	
	เงินฝากคลัง			๙,๘๓๔,๖๔๗.๓๖		๘,๙๐๘,๓๔๐.๖๓	
	รวมเงินสดและรายการเทียบเท่าเงินสด			๒๑,๓๓๗,๑๘๐.๐๕		๒๔,๗๓๓,๔๔๔.๗๑	
หมายเหตุที่ ๓ - ลูกหนี้ระยะสั้น							
	ลูกหนี้เงินยืมในงบประมาณ			๑,๕๖๐,๔๑๒.๐๐		๔,๐๐๘,๐๒๒.๐๐	
	ลูกหนี้เงินยืมนอกงบประมาณ			๓๘,๐๖๗.๐๐		๒๖๐,๓๖๐.๐๐	
	รวมลูกหนี้ระยะสั้น			๑,๕๙๘,๔๗๙.๐๐		๔,๒๖๘,๓๘๒.๐๐	
หมายเหตุที่ ๔ - รายได้ค้างรับ							
	รายได้ค้างรับ-บุคคลภายนอก			๔๖๙,๓๙๐.๐๐		-	
	ค้างรับจากกรมบัญชีกลาง			๑๙๒,๙๙๓.๐๐		-	
	รวมรายได้ค้างรับ			๖๖๒,๓๘๓.๐๐		-	
หมายเหตุที่ ๕ - ที่ดิน อาคาร และอุปกรณ์ (สุทธิ)							
	อาคารเพื่อการพักอาศัย			๒๖,๔๔๔,๔๐๐.๐๐		๒๖,๔๔๔,๔๐๐.๐๐	
	หัก ค่าเสื่อมราคาสะสม-อาคารเพื่อการพักอาศัย			๙,๓๔๐,๑๐๖.๑๔		๘,๐๑๗,๘๘๖.๑๔	
	อาคารเพื่อการพักอาศัย (สุทธิ)			๑๗,๑๐๔,๒๙๓.๘๖		๑๘,๔๒๖,๕๑๓.๘๖	
	อาคารสำนักงาน			๓๘๖,๐๐๐.๐๐		๓๘๖,๐๐๐.๐๐	
	หัก ค่าเสื่อมราคาสะสม-อาคารเพื่อการพักอาศัย			๑๖๔,๒๘๗.๙๕		๑๔๔,๙๘๗.๙๕	
	อาคารสำนักงาน (สุทธิ)			๒๒๑,๗๑๒.๐๕		๒๔๑,๐๑๒.๐๕	

สำนักบริหารพื้นที่อนุรักษ์ที่ ๖ (สงขลา)							
หมายเหตุประกอบงบการเงิน							
สำหรับปีสิ้นสุด วันที่ ๓๐ กันยายน ๒๕๕๖							
				ปี ๒๕๕๖	ปี ๒๕๕๕		
				หน่วย : บาท	หน่วย : บาท		
หมายเหตุที่ ๕ - ที่ดิน อาคาร และอุปกรณ์ (สุทธิ) (ต่อ)							
อาคารเพื่อประโยชน์อื่น				๒๓,๘๘๓,๑๕๐.๐๐	๒๓,๘๘๓,๑๕๐.๐๐		
หัก ค่าเสื่อมราคาสะสม-อาคารเพื่อประโยชน์อื่น				๔,๘๘๐,๑๒๑.๙๕	๔,๐๒๔,๗๗๓.๔๗		
อาคารเพื่อประโยชน์อื่น (สุทธิ)				๑๘,๙๐๓,๐๒๘.๐๕	๑๙,๘๕๘,๓๗๖.๕๓		
สิ่งปลูกสร้าง				๖,๔๐๕,๗๙๑.๐๕	๖,๔๐๕,๗๙๑.๐๕		
หัก ค่าเสื่อมราคาสะสม-สิ่งปลูกสร้าง				๒,๑๙๘,๑๐๗.๙๘	๑,๖๘๘,๓๐๑.๗๖		
สิ่งปลูกสร้าง (สุทธิ)				๔,๒๐๗,๖๘๓.๐๗	๔,๗๐๗,๔๘๙.๒๙		
สิ่งปลูกสร้างที่ราชพัสดุ				๙๙๐,๐๐๐.๐๐	๙๙๐,๐๐๐.๐๐		
หัก ค่าเสื่อมราคาสะสม-สิ่งปลูกสร้างที่ราชพัสดุ				๒๕๗,๗๘๕.๗๙	๒๐๘,๒๘๔.๓๗		
สิ่งปลูกสร้างที่ราชพัสดุ (สุทธิ)				๗๓๒,๒๑๔.๒๑	๗๘๑,๗๑๕.๖๓		
อาคารและสิ่งปลูกสร้างไม่ระบุรายละเอียด				๕,๙๐๒,๑๑๐.๔๐	๕,๙๐๒,๑๑๐.๔๐		
หัก ค่าเสื่อมราคาสะสม-อาคารและสิ่งปลูกสร้างไม่ระบุรายละเอียด				๒,๗๕๐,๙๒๔.๐๗	๒,๔๙๔,๒๖๖.๒๘		
อาคารและสิ่งปลูกสร้างไม่ระบุรายละเอียด (สุทธิ)				๓,๑๕๑,๑๘๖.๓๓	๓,๔๐๗,๘๔๔.๑๒		
ครุภัณฑ์สำนักงาน				๔,๑๔๙,๕๔๗.๐๐	๓,๕๐๔,๕๔๗.๐๐		
พักครุภัณฑ์สำนักงาน				-	๓๓,๔๐๐.๐๐		
หัก ค่าเสื่อมราคาสะสม-ครุภัณฑ์สำนักงาน				๑,๔๕๔,๗๔๑.๐๕	- ๙๘๐,๑๕๕.๙๖		
ครุภัณฑ์สำนักงาน (สุทธิ)				๒,๖๙๔,๘๐๕.๙๕	๒,๕๕๗,๗๙๑.๐๔		
ครุภัณฑ์ยานพาหนะและขนส่ง				๕๕,๔๓๐,๐๙๑.๙๓	๔๖,๔๙๐,๙๑๓.๑๙		
หัก ค่าเสื่อมราคาสะสม-ครุภัณฑ์ยานพาหนะและขนส่ง				๓๒,๙๘๖,๔๑๔.๔๗	๒๖,๗๙๒,๖๙๗.๗๖		
ครุภัณฑ์ยานพาหนะและขนส่ง (สุทธิ)				๒๒,๔๔๓,๖๗๗.๔๖	๑๙,๖๙๘,๒๑๕.๔๓		
ครุภัณฑ์ไฟฟ้าและวิทยุ				๓,๘๕๑,๕๑๓.๙๗	๑,๒๑๕,๔๙๕.๔๖		
หัก ค่าเสื่อมราคาสะสม-ครุภัณฑ์ไฟฟ้าและวิทยุ				๖๒๓,๖๐๗.๔๒	๓๕๖,๕๗๐.๗๘		
ครุภัณฑ์ไฟฟ้าและวิทยุ (สุทธิ)				๓,๒๒๗,๙๐๖.๕๕	๘๕๘,๙๒๔.๖๘		

สำนักบริหารพื้นที่อนุรักษ์ที่ ๖ (สงขลา)							
หมายเหตุประกอบงบการเงิน							
สำหรับปีสิ้นสุด วันที่ ๓๐ กันยายน ๒๕๕๖							
				ปี ๒๕๕๖	ปี ๒๕๕๕		
				หน่วย : บาท	หน่วย : บาท		
หมายเหตุที่ ๕ - ที่ดิน อาคาร และอุปกรณ์ (สุทธิ) (ต่อ)							
ครุภัณฑ์โฆษณาและเผยแพร่				๒,๗๐๐,๖๗๖.๓๓	๒,๕๕๙,๖๖๖.๓๓		
หัก ค่าเสื่อมราคาสะสม-ครุภัณฑ์โฆษณาและเผยแพร่				๑,๖๑๐,๒๑๗.๗๐	๑,๒๘๑,๘๔๗.๖๙		
ครุภัณฑ์โฆษณาและเผยแพร่ (สุทธิ)				๑,๐๙๐,๔๕๘.๖๓	๑,๒๗๗,๘๑๘.๖๔		
ครุภัณฑ์การเกษตร				๑,๒๐๕,๔๐๐.๐๐	๑,๐๙๙,๐๐๐.๐๐		
หัก ค่าเสื่อมราคาสะสม-ครุภัณฑ์การเกษตร				๙๘๙,๗๕๑.๑๔	๘๕๒,๓๙๘.๑๓		
ครุภัณฑ์การเกษตร (สุทธิ)				๒๑๕,๖๔๘.๘๖	๒๔๖,๖๐๑.๘๗		
ครุภัณฑ์โรงงาน				๒๑,๒๐๐.๐๐	๒๑,๒๐๐.๐๐		
หัก ค่าเสื่อมราคาสะสม-ครุภัณฑ์โรงงาน				๑๔,๑๑๓.๙๗	๘,๘๑๓.๙๗		
ครุภัณฑ์โรงงาน (สุทธิ)				๗,๐๘๖.๐๓	๑๒,๓๘๖.๐๓		
ครุภัณฑ์ก่อสร้าง				๓๓๒,๔๐๐.๐๐	๓๓๒,๔๐๐.๐๐		
หัก ค่าเสื่อมราคาสะสม-ครุภัณฑ์ก่อสร้าง				๓๒๙,๕๕๔.๑๑	๒๘๘,๐๐๔.๑๑		
ครุภัณฑ์ก่อสร้าง (สุทธิ)				๒,๘๔๕.๘๙	๔๔,๓๙๕.๘๙		
ครุภัณฑ์สำรวจ				๔,๓๑๕,๔๒๐.๑๗	๔,๐๓๑,๙๖๐.๒๓		
หัก ค่าเสื่อมราคาสะสม-ครุภัณฑ์สำรวจ				๒,๐๙๙,๙๓๕.๒๓	๑,๕๖๘,๘๖๖.๗๐		
ครุภัณฑ์สำรวจ (สุทธิ)				๒,๒๑๕,๔๘๔.๙๔	๒,๔๖๓,๐๙๓.๕๓		
ครุภัณฑ์วิทยาศาสตร์และการแพทย์				๑๐๕,๑๘๑.๐๐	๑๐๕,๑๘๑.๐๐		
หัก ค่าเสื่อมราคาสะสม-ครุภัณฑ์วิทยาศาสตร์และการแพทย์				๕๕,๕๔๔.๒๒	๔๒,๓๙๖.๕๙		
ครุภัณฑ์วิทยาศาสตร์และการแพทย์ (สุทธิ)				๔๙,๖๓๖.๗๘	๖๒,๗๘๔.๔๑		
ครุภัณฑ์คอมพิวเตอร์				๓,๕๑๖,๐๐๔.๐๐	๓,๐๘๕,๙๒๕.๐๐		
หัก ค่าเสื่อมราคาสะสม-ครุภัณฑ์คอมพิวเตอร์				๒,๙๐๑,๒๗๕.๐๓	๒,๔๖๕,๑๓๕.๑๕		
ครุภัณฑ์คอมพิวเตอร์ (สุทธิ)				๖๑๔,๗๒๘.๙๗	๖๒๐,๗๘๙.๘๕		

สำนักบริหารพื้นที่อนุรักษ์ที่ ๖ (สงขลา)							
หมายเหตุประกอบงบการเงิน							
สำหรับปีสิ้นสุด วันที่ ๓๐ กันยายน ๒๕๕๖							
				ปี ๒๕๕๖	ปี ๒๕๕๕		
				หน่วย : บาท	หน่วย : บาท		
หมายเหตุที่ ๕ - ที่ดิน อาคาร และอุปกรณ์ (สุทธิ) (ต่อ)							
ครุภัณฑ์งานบ้านงานครัว				๑,๔๓๐,๕๗๐.๐๐	๑,๓๖๔,๓๒๐.๐๐		
หัก ค่าเสื่อมราคาสะสม-ครุภัณฑ์งานบ้านงานครัว				๑,๒๕๗,๐๑๓.๘๗	๑,๑๕๓,๑๓๗.๕๑		
ครุภัณฑ์งานบ้านงานครัว (สุทธิ)				๑๗๓,๕๕๖.๑๓	๒๑๑,๑๘๒.๔๙		
ครุภัณฑ์สนาม				๙๐๒,๐๙๕.๐๐	๙๐๒,๐๙๕.๐๐		
หัก ค่าเสื่อมราคาสะสม-ครุภัณฑ์สนาม				๘๕๘,๐๘๙.๕๕	๗๑๐,๘๖๕.๘๐		
ครุภัณฑ์สนาม (สุทธิ)				๔๔,๐๐๕.๔๕	๑๙๑,๒๒๙.๒๐		
ครุภัณฑ์อื่น				๑,๗๖๑,๐๐๐.๐๐	๑,๗๖๑,๐๐๐.๐๐		
หัก ค่าเสื่อมราคาสะสม-ครุภัณฑ์อื่น				๑,๗๖๐,๙๙๗.๐๐	๑,๗๖๐,๙๙๗.๐๐		
ครุภัณฑ์อื่น (สุทธิ)				๓.๐๐	๓.๐๐		
ครุภัณฑ์ไม่ระบุรายละเอียด				๖,๘๒๕,๖๐๙.๙๖	๖,๘๒๕,๖๐๙.๙๖		
หัก ค่าเสื่อมราคาสะสม-ครุภัณฑ์ไม่ระบุรายละเอียด				๖,๔๑๙,๕๖๕.๕๗	๖,๒๓๗,๑๙๙.๙๔		
ครุภัณฑ์ไม่ระบุรายละเอียด (สุทธิ)				๔๐๖,๐๔๔.๓๙	๕๘๘,๔๑๐.๐๒		
งานระหว่างก่อสร้าง				๑๔,๗๐๒,๙๔๖.๙๕	๑๔,๗๐๒,๙๔๖.๙๕		
พักงานระหว่างก่อสร้าง				๑,๘๘๒,๔๔๗.๑๖	๑,๑๘๙,๔๔๗.๑๖		
รวม ที่ดิน อาคารและอุปกรณ์ (สุทธิ)				๙๔,๐๙๑,๔๐๐.๗๑	๙๒,๑๔๘,๙๗๑.๖๗		
หมายเหตุที่ ๖ - สินทรัพย์โครงสร้างพื้นฐาน (สุทธิ)							
สินทรัพย์โครงสร้างพื้นฐานอื่น				๓,๘๕๐,๔๔๕.๐๐	๑,๕๒๓,๔๔๕.๐๐		
หัก ค่าเสื่อมราคาสะสม-สินทรัพย์โครงสร้างพื้นฐานอื่น				๑,๔๔๙,๗๑๘.๘๒	๕๑๓,๗๕๒.๖๔		
สินทรัพย์โครงสร้างพื้นฐานอื่น (สุทธิ)				๒,๔๐๐,๗๒๖.๑๘	๑,๐๐๙,๖๙๒.๓๖		
หมายเหตุที่ ๗ - สินทรัพย์ไม่มีตัวตน (สุทธิ)							
โปรแกรมคอมพิวเตอร์				๔๒,๘๐๐.๐๐	๔๒,๘๐๐.๐๐		
หัก ค่าตัดจำหน่ายสะสม-โปรแกรมคอมพิวเตอร์				๔๒,๗๙๘.๐๐	๓๗,๙๓๓.๗๐		
สินทรัพย์ไม่มีตัวตน (สุทธิ)				๒.๐๐	๔,๘๖๖.๓๐		

สำนักบริหารพื้นที่อนุรักษ์ที่ ๖ (สงขลา)			
หมายเหตุประกอบงบการเงิน			
สำหรับปีสิ้นสุด วันที่ ๓๐ กันยายน ๒๕๕๖			
		ปี ๒๕๕๖	ปี ๒๕๕๕
		หน่วย : บาท	หน่วย : บาท
หมายเหตุที่ ๘ - ค่าใช้จ่ายค้างจ่าย			
	ค่าสาธารณูปโภคค้างจ่าย	๓,๐๓๑.๙๖	๑๐,๔๕๙.๓๘
	ใบสำคัญค้างจ่าย	๑๐,๙๔๓,๗๘๓.๗๓	๑๕,๘๑๕,๘๔๙.๔๖
	รวมค่าใช้จ่ายค้างจ่าย	๑๐,๙๔๖,๘๑๕.๖๙	๑๕,๘๒๖,๓๐๘.๘๔
หมายเหตุที่ ๙ - รายได้สูง (ต่ำ) กว่าค่าใช้จ่ายสะสม			
	รายได้สูง (ต่ำ)กว่าค่าใช้จ่ายสุทธิ	- ๒,๗๔๘,๔๔๑.๑๑	๕๓,๒๕๙,๗๔๕.๘๒
	รายได้สูง (ต่ำ)กว่าค่าใช้จ่ายสะสมยกมา	๑๐๑,๔๘๒,๘๘๙.๐๗	๕๒,๙๙๗,๑๒๓.๒๙
	รายได้สูง (ต่ำ) กว่าค่าใช้จ่ายในการดำเนินงาน	๒,๘๙๕,๐๔๒.๙๗	- ๒,๓๐๘,๑๐๔.๔๔
	ผลสะสมจากการแก้ไขข้อผิดพลาด	๔๔๐,๑๔๕.๐๓	- ๔,๗๗๓,๙๘๐.๐๔
	รวมรายได้สูง (ต่ำ) กว่าค่าใช้จ่ายสะสม	๑๐๒,๐๖๙,๖๓๕.๙๖	๙๙,๑๗๕,๗๘๔.๖๓
หมายเหตุที่ ๑๐ - รายได้จากรัฐบาล (รายได้จากงบประมาณ)			
	รายได้จากงบบุคลากร	๑๔๔,๐๑๖,๘๗๗.๖๙	๑๒๐,๑๗๕,๘๒๘.๖๖
	รายได้จากงบลงทุน	๒๔,๑๔๖,๖๐๒.๗๑	๑๙๒,๙๓๒,๖๐๐.๓๘
	รายได้จากงบดำเนินงาน	๑๙๙,๖๒๕,๓๑๘.๒๗	๑๙,๑๖๕,๕๘๕.๔๐
	รายได้จากเงินอุดหนุน	๔๕๐,๐๐๐.๐๐	๕๐๐,๐๐๐.๐๐
	รายได้จากงบรายจ่ายอื่น	๗๒๐,๐๐๐.๐๐	๕,๕๓๗,๑๕๓.๘๙
	รายได้จากงบกลาง	๑๒,๔๓๔,๑๗๕.๔๖	๔๖๙,๘๓๐.๐๐
	รายได้จากรับเงินกู้	-	-
	หัก เบิกเกินส่งคืนเงินงบประมาณ	- ๑๔,๘๙๕,๗๔๗.๒๑	- ๔,๓๔๘,๘๘๐.๕๔
	รวมรายได้จากงบประมาณ	๓๖๖,๔๙๗,๒๒๖.๙๒	๓๓๔,๔๓๒,๐๑๗.๗๙
หมายเหตุที่ ๑๑ - รายได้จากเงินช่วยเหลือและเงินบริจาค			
	รายได้จากการอุดหนุนเพื่อการดำเนินงานจาก อปท	๒๐,๐๐๐.๐๐	๑๕,๐๐๐.๐๐
	รายได้จากการบริจาค	๙,๘๙๖.๓๒	๑๗,๐๙๗.๖๔
	รวมรายได้จากเงินช่วยเหลือและเงินบริจาค	๒๙,๘๙๖.๓๒	๓๒,๐๙๗.๖๔

สำนักบริหารพื้นที่อนุรักษ์ที่ ๖ (สงขลา)							
หมายเหตุประกอบงบการเงิน							
สำหรับปีสิ้นสุด วันที่ ๓๐ กันยายน ๒๕๕๖							
				ปี ๒๕๕๖	ปี ๒๕๕๕		
				หน่วย : บาท	หน่วย : บาท		
หมายเหตุที่ ๑๒ - ค่าใช้จ่ายบุคลากร							
	เงินเดือน			๖๑,๐๗๑,๓๖๐.๓๓	๕๙,๐๓๐,๖๖๒.๒๖		
	เงินประจำตำแหน่ง			๗๐,๐๐๐.๐๐	๙๗,๓๓๓.๓๓		
	ค่าล่วงเวลา			๑,๗๑๖,๔๔๐.๐๐	๑,๓๐๑,๘๖๐.๐๐		
	เงินตอบแทนเพิ่มขึ้น			๕๖๒,๒๐๔.๒๙	๔๕๑,๗๑๑.๑๐		
	ค่าจ้าง			๕๗,๖๒๐,๗๐๗.๑๕	๕๖,๒๘๔,๐๐๐.๘๘		
	ค่าตอบแทนพนักงานราชการ			๑๑๗,๓๐๓,๓๘๙.๕๔	๑๐๔,๕๗๓,๓๐๓.๒๙		
	เงินค่าครองชีพ			๑๖,๐๔๘,๑๑๘.๗๐	๑๖,๔๖๓,๑๑๕.๖๖		
	ง/ด และค่าจ้างอื่น			๔๘๓,๐๐๐.๐๐	๖๖๕,๙๖๒.๓๖		
	เงินช่วยเหลือพิเศษกรณีเสียชีวิต			๑๕๑,๔๑๐.๐๐	๑๕๑,๖๘๐.๐๐		
	เงินทำขวัญ			๑๗,๑๐๐.๐๐	๒๕,๐๐๐.๐๐		
	เงินชดเชยสมาชิก กบข.			๙๔๓,๔๗๑.๔๐	๙๒๐,๗๑๑.๕๙		
	เงินสมทบกบข.			๑,๔๑๕,๒๐๗.๑๐	๑,๓๘๑,๐๖๗.๔๐		
	เงินสมทบ กสจ.			๗๕๑,๑๖๘.๒๘	๗๒๒,๗๘๐.๔๐		
	เงินสมทบ ปปส-Rel			๕,๘๕๒,๘๘๕.๐๐	๔,๙๕๕,๐๔๗.๓๐		
	ค่าเช่าบ้าน			๖๗๔,๖๐๐.๐๐	๖๓๘,๔๘๕.๐๐		
	เงินเพิ่ม			๔๙๓,๓๐๓.๐๐	๒,๔๒๙,๗๕๐.๘๓		
	ค่าตอบแทนพิเศษภาคใต้			๒,๐๐๐,๘๓๐.๖๔	๒,๐๓๓,๓๗๖.๙๘		
	คชจ.บุคลากรอื่น			๑๕,๓๖๔,๖๐๑.๓๗	๑๔,๘๒๕,๘๗๔.๒๙		
	เงินช่วยการศึกษาบุตร			๑,๗๐๙,๖๗๑.๕๐	๑,๒๔๐,๖๘๖.๓๕		
	ค่ารักษา-นอก-รพ.รัฐ			๒๓๓,๐๘๐.๐๐	๒๑๙,๘๗๔.๕๐		
	ค่ารักษา-ใน-รัฐ			๑๑,๕๗๘.๐๐	๓,๕๗๑.๐๐		
	รวมค่าใช้จ่ายบุคลากร			๒๘๔,๔๙๔,๑๒๖.๓๐	๒๖๘,๒๑๕,๘๖๔.๕๒		
หมายเหตุที่ ๑๓ - ค่าใช้จ่ายบำเหน็จบำนาญ							
	ค่ารักษาพยาบาลผู้ป่วยนอก-รพ.รัฐ-เบี้ยหวัด/บำนาญ			๑๕,๔๙๙.๒๐	๒๖,๐๕๗.๐๐		
	เงินช่วยค่าศึกษาบุตร			-	๓๘๗,๔๓๑.๐๐		
	รวมค่าบำเหน็จบำนาญ			๑๕,๔๙๙.๒๐	๔๑๓,๔๘๘.๐๐		

สำนักบริหารพื้นที่อนุรักษ์ที่ ๖ (สงขลา)						
หมายเหตุประกอบงบการเงิน (เปรียบเทียบ) (ต่อ)						
สำหรับปีสิ้นสุด วันที่ ๓๐ กันยายน ๒๕๕๖						
				ปี ๒๕๕๖		ปี ๒๕๕๕
				หน่วย : บาท		หน่วย : บาท
หมายเหตุที่ ๑๔ - ค่าใช้จ่ายการฝึกอบรม						
	ค่าใช้จ่ายด้านการฝึกอบรม-ในประเทศ			๑๖๒,๕๖๔.๒๕		๘๘,๙๖๘.๐๐
	ค่าใช้จ่ายด้านการฝึกอบรม-บุคคลภายนอก			๙๖๐,๔๐๐.๐๐		๓๔๓,๖๕๐.๐๐
	รวมค่าใช้จ่ายการฝึกอบรม			๑,๑๒๒,๙๖๔.๒๕		๔๓๒,๖๑๘.๐๐
หมายเหตุที่ ๑๕ - ค่าใช้จ่ายในการเดินทาง						
	ค่าเบี้ยเลี้ยง			๗,๕๖๘,๒๓๘.๐๐		๑๐,๗๕๒,๖๑๒.๐๐
	ค่าที่พัก			๕,๔๙๖,๖๐๕.๔๑		๖,๓๓๓,๐๕๖.๐๙
	ค่าใช้จ่ายเดินทางไปราชการ-ในประเทศ			๓,๙๕๒,๖๕๗.๖๙		๔,๗๒๔,๔๐๓.๑๕
	รวมค่าใช้จ่ายในการเดินทาง			๑๗,๐๑๗,๕๐๑.๑๐		๒๑,๘๑๐,๐๖๑.๒๔
หมายเหตุที่ ๑๖ - ค่าวัสดุและใช้สอย						
	ค่าวัสดุ			๒๕,๔๐๓,๔๗๗.๕๕		๓๔,๔๑๗,๐๘๒.๑๒
	ค่าซ่อมแซมและบำรุงรักษา			๕,๐๒๔,๗๕๖.๖๙		๔,๐๑๗,๓๒๐.๙๘
	ค่าเชื้อเพลิง			๑๗,๕๖๑,๖๔๘.๖๖		๑๘,๙๙๙,๔๗๖.๙๓
	ค่าจ้างเหมาบริการบุคคลภายนอก			๘๕,๓๙๔,๕๕๗.๐๑		๖๘,๑๖๓,๕๔๔.๓๔
	ค่าตอบแทนเฉพาะงาน			๓๖,๓๙๔,๒๖๐.๐๐		๒๕,๙๙๗,๙๙๙.๐๓
	ค่าตอบแทนอื่น			๑๔๖,๒๒๐.๐๐		๗๓,๕๐๐.๐๐
	ค่าธรรมเนียมทางกฎหมาย			๕๕๓,๖๕๐.๖๒		๒๕๐,๗๐๐.๐๐
	ค่าครุภัณฑ์มูลค่าต่ำกว่าเกณฑ์			๙๖๖,๑๓๖.๙๔		๑,๔๔๖,๑๐๙.๕๐
	ค่าใช้จ่ายในการประชุม			๒๘๔,๔๐๐.๐๐		๑,๐๐๐.๐๐
	ค่าเช่าเบ็ดเตล็ด-หน่วยงานภาครัฐ			๒๗,๗๓๔.๔๐		๒๓,๑๑๒.๐๐
	ค่าเช่าเบ็ดเตล็ด-บุคคลภายนอก			๗๘,๙๐๐.๐๐		๖๐,๘๒๒.๔๐
	ค่ารับรองและพิธีการ			๓๙,๖๐๐.๐๐		๓๔,๕๐๐.๐๐
	ค่าใช้จ่ายผลึกส่งเป็นรายได้แผ่นดิน			๓๕,๔๑๑.๙๐		๗๖๐.๐๐
	ค่าประชาสัมพันธ์			๒๐๔,๕๕๒.๔๐		๑,๑๘๕,๙๙๗.๑๐
	ค่าใช้จ่ายอื่น ๆ			๘๑,๖๐๐.๐๐		๕๐,๔๒๐.๐๐
	รวมค่าวัสดุและใช้สอย			๑๗๒,๑๙๖,๘๐๖.๑๗		๑๕๔,๗๒๒,๓๔๔.๔๐

สำนักบริหารพื้นที่อนุรักษ์ที่ ๖ (สงขลา) หมายเหตุประกอบงบการเงิน (เปรียบเทียบ) (ต่อ) สำหรับปีสิ้นสุด วันที่ ๓๐ กันยายน ๒๕๕๖						
				ปี ๒๕๕๖	ปี ๒๕๕๕	
				หน่วย : บาท	หน่วย : บาท	
หมายเหตุที่ ๑๗ - ค่าสาธารณูปโภค						
	ค่าไฟฟ้า			๓,๗๑๕,๘๓๒.๓๒		๓,๐๔๘,๖๒๙.๔๔
	ค่าน้ำประปาและน้ำบาดาล			๑๐๖,๒๗๒.๔๙		๑๔๖,๓๗๖.๑๓
	ค่าโทรศัพท์			๓๕๖,๔๙๓.๘๙		๓๔๒,๐๐๓.๓๙
	ค่าบริการสื่อสารและโทรคมนาคม			๒๙๓,๕๑๑.๔๒		๒๓๗,๙๑๙.๗๕
	ค่าบริการไปรษณีย์โทรเลขและขนส่ง			๑๒๑,๐๔๑.๐๐		๑๒๕,๓๑๒.๐๐
	รวมค่าสาธารณูปโภค			๔,๕๙๓,๑๕๑.๑๒		๓,๙๐๐,๒๔๐.๗๑
หมายเหตุที่ ๑๘ - ค่าเสื่อมราคาและค่าตัดจำหน่าย						
	ค่าเสื่อมราคา-อาคารเพื่อการพักอาศัย			๑,๓๒๒,๒๒๐.๐๐		๑,๓๒๒,๒๒๐.๐๐
	ค่าเสื่อมราคา-อาคารสำนักงาน			๑๙,๓๐๐.๐๐		๑๙,๓๐๐.๐๐
	ค่าเสื่อมราคา-อาคารเพื่อประโยชน์อื่น			๙๕๕,๓๔๘.๔๘		๙๕๕,๓๔๘.๔๘
	ค่าเสื่อมราคา-สิ่งปลูกสร้าง			๔๙๙,๘๖๖.๒๒		๔๙๙,๘๖๖.๒๑
	ค่าเสื่อมราคา-สิ่งปลูกสร้างราชพัสดุ			๕๕,๕๕๘.๓๐		๔๙,๕๐๑.๔๒
	ค่าเสื่อมราคา-อาคารและสิ่งปลูกสร้างไม่ระบุ			๒๕๖,๖๕๗.๗๙		๒๗๕,๒๘๖.๒๘
	ค่าเสื่อมราคา-ครุภัณฑ์สำนักงาน			๓๗๗,๐๘๗.๙๑		๓๕๐,๓๓๕.๑๐
	ค่าเสื่อมราคา-ครุภัณฑ์ยานพาหนะและอุปกรณ์การขนส่ง			๕,๘๐๒,๗๖๔.๕๗		๕,๗๐๗,๒๗๔.๕๗
	ค่าเสื่อมราคา-ครุภัณฑ์ไฟฟ้าและวิทยุ			๒๕๓,๑๔๙.๖๒		๑๔๒,๑๔๒.๘๓
	ค่าเสื่อมราคา-ครุภัณฑ์โฆษณาและเผยแพร่			๓๒๘,๓๗๐.๐๑		๓๑๒,๙๐๒.๑๖
	ค่าเสื่อมราคา-ครุภัณฑ์การเกษตร			๑๒๙,๕๔๔.๒๗		๑๒๑,๑๓๗.๒๔
	ค่าเสื่อมราคา-ครุภัณฑ์โรงงาน			๕,๓๐๐.๐๐		๕,๓๐๐.๐๐
	ค่าเสื่อมราคา-ครุภัณฑ์ก่อสร้าง			๔๑,๕๕๐.๐๐		๔๑,๕๕๐.๐๐
	ค่าเสื่อมราคา-ครุภัณฑ์สำรวจ			๕๒๒,๔๙๒.๒๕		๔๙๕,๔๔๒.๗๖
	ค่าเสื่อมราคา-ครุภัณฑ์วิทยาศาสตร์และการแพทย์			๑๓,๑๔๗.๖๓		๑๓,๑๔๗.๖๒
	ค่าเสื่อมราคา-อุปกรณ์คอมพิวเตอร์			๒๗๔,๗๐๖.๕๖		๑๙๖,๘๕๗.๘๑
	ค่าเสื่อมราคา-ครุภัณฑ์งานบ้านงานครัว			๑๐๓,๘๗๖.๓๖		๑๘๕,๔๒๗.๓๘
	ค่าเสื่อมราคา-ครุภัณฑ์สนาม			๑๔๗,๒๒๓.๗๕		๑๔๗,๒๒๓.๗๕
	ค่าเสื่อมราคา-ครุภัณฑ์อื่น			-		๒๑,๙๕๐.๘๘
	ค่าเสื่อมราคา-ครุภัณฑ์ไม่ระบุ			๑๘๒,๓๖๕.๖๓		๖๓๗,๘๖๕.๐๐
	ค่าเสื่อมราคา-ถนน			๖๖,๕๔๑.๑๐		๗๒,๕๐๐.๐๐
	ค่าเสื่อมราคา-โครงสร้างพื้นฐานอื่น			๖๕๔,๔๐๙.๓๐		๑๙๕,๙๒๒.๗๒
	ค่าตัดจำหน่าย-โปรแกรมคอมพิวเตอร์			๔,๘๖๔.๓๐		๑๐,๗๐๐.๐๐
	รวมค่าเสื่อมราคาและค่าตัดจำหน่าย			๑๒,๐๑๖,๒๘๔.๐๕		๑๑,๗๘๒,๑๔๒.๒๑

สำนักบริหารพื้นที่อนุรักษ์ที่ ๖ (สงขลา)						
หมายเหตุประกอบงบการเงิน (เปรียบเทียบ) (ต่อ)						
สำหรับปีสิ้นสุด วันที่ ๓๐ กันยายน ๒๕๕๖						
				ปี ๒๕๕๖		ปี ๒๕๕๕
				หน่วย : บาท		หน่วย : บาท
หมายเหตุที่ ๑๙ - ค่าใช้จ่ายอื่น						
	TR - หน่วยงานรับเงินนอกงบประมาณจาก บก.			๑๒,๔๒๕,๔๔๙.๐๑		-
	TE - ปรับเงินฝากคลัง			- ๑๒,๔๒๕,๕๔๒.๒๗		-
	TR - ภายในกรมเดียวกัน			๑๒๐,๗๓๐,๖๗๐.๗๘		-
	TE - ภายในกรมเดียวกัน			- ๑,๒๘๕,๓๙๕.๖๐		-
	รวมค่าใช้จ่ายอื่น			๑๑๙,๔๔๕,๑๘๑.๙๒		-
หมายเหตุที่ ๒๐ - รายได้แผ่นดินที่จัดเก็บและนำส่งคลัง						
	รายได้แผ่นดิน-ภาษี					
	รายได้ค่าใบอนุญาตสงวนและคุ้มครองสัตว์ป่า			๑๓,๐๐๐.๐๐		๑๑,๕๐๐.๐๐
	รายได้แผ่นดิน-นอกจากภาษี					
	รายได้ค่าขายของเบ็ดเตล็ด			๑๒,๓๐๐.๐๐		๑,๗๐๐.๐๐
	รายได้จากการขายสินค้าและบริการ					
	รายได้ดอกเบี้ยเงินฝากที่สถาบันการเงิน			๖๔๕.๒๖		๕๘๖.๐๐
	รายได้จากการริบทรัพย์และการชดเชยค่าเสียหาย			๑๗๑,๒๘๓.๒๕		๙๖๒,๘๖๖.๓๖
	รายได้จากค่าปรับอื่น			๑๒,๙๘๑.๐๐		๖,๕๑๔.๐๑
	รายได้เงินเหลือจ่าย			๘๖,๔๐๗.๘๖		๘๐,๐๑๑.๗๐
				๒๗๑,๓๑๗.๓๗		๑,๐๔๙,๙๗๘.๐๗
	รวมรายได้แผ่นดินที่จัดเก็บ			๒๙๖,๖๑๗.๓๗		๑,๐๖๓,๑๗๘.๐๗
	หัก ถอนคืนเงินรายได้แผ่นดิน			๑๐,๖๐๐.๐๐		-
				๒๘๖,๐๑๗.๓๗		๑,๐๖๓,๑๗๘.๐๗
	หัก รายได้แผ่นดินนำส่งคลัง			๒๘๖,๐๑๗.๓๗		๑,๐๖๓,๑๗๘.๐๗
	รายได้แผ่นดินสุทธิจากถอนคืนและจัดสรรตามกฎหมาย			-		-

วิเคราะห์งบแสดงผลการดำเนินงานปีงบประมาณ พ.ศ. ๒๕๕๖ สำนักบริหารพื้นที่อนุรักษ์ที่ ๖ (สงขลา) ได้รับงบประมาณจากรัฐบาล คิดเป็นร้อยละ ๙๗.๖๔ และได้รับรายได้จากแหล่งอื่นคิดเป็นร้อยละ ๒.๓๖ สำหรับค่าใช้จ่ายจากการดำเนินงานในปีงบประมาณ พ.ศ. ๒๕๕๖ คิดเป็นร้อยละ ๙๙.๒๓ เมื่อเปรียบเทียบกับรายได้จากการดำเนินงาน แต่เมื่อนำค่าใช้จ่ายจากการดำเนินงานมาเปรียบเทียบกับปีงบประมาณ พ.ศ. ๒๕๕๕ จะเห็นได้ว่ามีค่าใช้จ่ายลดลง คิดเป็นร้อยละ ๑.๔๕

วิเคราะห์งบแสดงฐานะทางการเงินประจำปีงบประมาณ พ.ศ. ๒๕๕๖ เปรียบเทียบกับปีงบประมาณ พ.ศ. ๒๕๕๕ แสดงให้เห็นว่าในปีงบประมาณ พ.ศ. ๒๕๕๖ สำนักบริหารพื้นที่อนุรักษ์ที่ ๖ (สงขลา) มีสินทรัพย์สุทธิ เพิ่มขึ้นจากปีงบประมาณ พ.ศ. ๒๕๕๕ คิดเป็นร้อยละ ๓.๓๗ สาเหตุอาจจะเป็นเนื่องจากในปีงบประมาณ พ.ศ. ๒๕๕๖ มีที่ดิน อาคาร และอุปกรณ์เพิ่มขึ้นร้อยละ ๒.๔๗ มีวัสดุคงเหลือเพิ่มขึ้นร้อยละ ๑.๑๒ และมีหนี้สินระยะสั้นลดลงร้อยละ ๐.๓๓ และค่าใช้จ่ายค้างจ่ายลดลงร้อยละ ๓.๘๖

สรุปการวิเคราะห์ผลการดำเนินงานในปีงบประมาณ พ.ศ. ๒๕๕๖ จะเห็นได้ว่า สำนักบริหารพื้นที่อนุรักษ์ที่ ๖ (สงขลา) ดำเนินงานเป็นไปตามแผนงานงบประมาณ สำเร็จลุล่วงตามเป้าหมายวัตถุประสงค์

๔. ผลงานสำคัญอื่นๆ

กิจกรรมรับเสด็จสมเด็จพระเทพรัตนราชสุดาฯ สยามบรมราชกุมารี ในงาน “ของดีเมืองนรา” ประจำปี ๒๕๕๖ ณ สวนสาธารณะเฉลิมพระเกียรติ ๖ รอบ พระชนมพรรษา อำเภอเมือง จังหวัดนราธิวาส วันอังคารที่ ๒๔ กันยายน ๒๕๕๖



กิจกรรมรับเสด็จสมเด็จพระเทพรัตนราชสุดาฯ สยามบรมราชกุมารี ณ โครงการฟาร์มตัวอย่างในสมเด็จพระนางเจ้าพระบรมราชินีนาถ บ้านโคกไร่ใหญ่ หมู่ที่ ๓ ตำบลสุโขทัย อำเภอสุโขทัย จังหวัดนราธิวาส วันพุธ ที่ ๒๕ กันยายน ๒๕๕๖



กิจกรรมรับเสด็จสมเด็จพระเทพรัตนราชสุดาฯ สยามบรมราชกุมารี เสด็จพระราชดำเนินไปทรงปฏิบัติพระราชกรณียกิจในพื้นที่จังหวัดสงขลา จังหวัดปัตตานี จังหวัดนราธิวาส จังหวัดตรัง และจังหวัดพัทลุง ระหว่างวันที่ ๑๔-๑๘ มกราคม ๒๕๕๖



กิจกรรมนิทรรศการสัณจรเฉลิมพระเกียรติฯ สมเด็จพระนางเจ้าฯ พระบรมราชินีนาถ เนื่องในโอกาสมหามงคลเฉลิมพระชนมพรรษา ๘๐ พรรษา ๑๒ สิงหาคม ๒๕๕๕ ครั้งที่ ๕ (สัณจรในส่วนของภาคใต้) ณ ศูนย์ประชุมนานาชาติเฉลิมพระเกียรติ มหาวิทยาลัยสงขลานครินทร์ วิทยาเขตหาดใหญ่ จังหวัดสงขลา ระหว่างวันที่ ๑๕-๑๘ พฤศจิกายน ๒๕๕๕



กิจกรรมกีฬาสามสัมพันธ์สำนักบริหารพื้นที่อนุรักษ์ที่ ๖ ตามแผนปรับปรุงวัฒนธรรมองค์กร



สถิติคดี (สงขลา พัทลุง ปัตตานี ยะลา นราธิวาส ตรัง สตูล นครศรีธรรมราช)

๑. จำนวนคดี รวม ๒๘๓ คดี (คดีบุกรุกพื้นที่ ๑๙๐ คดี, คดีไม้ ๘๕ คดี, คดีสัตว์ป่า ๓ คดี คดีของป่า ๕ คดี)
๒. จับกุมผู้กระทำความผิด ๕๓ คน
๓. พื้นที่ถูกรื้อถอนแล้วรวมเนื้อที่ ๒,๑๙๑.๓๐ ไร่
๔. ของกลาง

๔.๑ ไม้กระยาเลยท่อน รวม ๕๗๖ ท่อน ปริมาตร ๒๖๙.๕๓ ลูกบาศก์เมตร

๔.๒ ไม้กระยาเลยแปรรูป รวม ๑,๘๗๐ แผ่น ปริมาตร ๙๗.๖๘ ลูกบาศก์เมตร

๔.๓ ของป่า ขึ้นไม้กฤษณา รวม ๖๒.๙ กิโลกรัม

๔.๔ สัตว์ป่า ค่างดำ จำนวน ๒ ตัว, ชะมดเขียด ๒ ตัว, ชะมดเขียดแผงหางปล้อง ๑ ตัว

ชะมดเขียดแผงสันหางดำ ๔ ตัว, พญากระรอกดำ ๓ ตัว, เม่นหางพวง ๑ ตัว, ซากกระรอกหน้ากระแต ๑ ตัว

๕. อุปกรณ์การกระทำความผิด ดังนี้

- รถแทรกเตอร์ จำนวน ๑ คัน
- รถบรรทุก ๖ ล้อ จำนวน ๑ คัน
- รถยนต์กระบะ จำนวน ๗ คัน
- รถตู้ จำนวน ๑ คัน
- รถจักรยานยนต์ จำนวน ๑๕ คัน
- เลื่อยโซ่ยนต์ จำนวน ๒๑ เครื่อง
- อาวูรปิ่นยาว จำนวน ๓ กระบอก
- เครื่องซักลากไม้ จำนวน ๑ เครื่อง
- จอบ จำนวน ๖ ด้าม
- มีดเดินป่า จำนวน ๑๑ เล่ม
- ขวาน จำนวน ๖ ด้าม

จังหวัด	จำนวนคดี				รวม	ผู้ต้องหา (คน)	พื้นที่ (ไร่)	ไม้ของกลาง			
	บุกรุก	ทำไม้	ของป่า	สัตว์ป่า				ท่อน	ปริมาตร	แผ่น	ปริมาตร
สงขลา	94	17	1	1	113	14	922.65	29	41.1	873	14.5823
พัทลุง	44	26	-	-	70	9	904.22	164	37.34	371	29.22
ปัตตานี	-	-	-	1	1	1	-	-	-	-	-
ยะลา	-	1	-	-	1	-	-	-	-	5	0.75
นราธิวาส	4	2	2	-	8	4	21.51	13	58.44	61	1.06
สตูล	15	8	-	-	23	8	215.00	25	44.35	88	4.828
ตรัง	29	19	2	1	51	14	115.49	91	36.66	443	36.81
นครศรีธรรมราช	4	12	-	-	16	3	12.44	254	51.64	29	10.43
รวม	190	85	5	3	283	53	2,191.30	576	269.53	1870	97.68

หมายเหตุ มีพื้นที่บางส่วนของจังหวัดสตูล ตรัง และนครศรีธรรมราช ที่อยู่ในความรับผิดชอบของหน่วยงานสังกัดสำนักบริหารพื้นที่อนุรักษ์ที่ ๖ (สงขลา)

การสนธิกำลังดำเนินการรื้อถอนสิ่งปลูกสร้างฯ ในเขตอุทยานแห่งชาติตามมาตรา ๒๒ แห่งพระราชบัญญัติอุทยานแห่งชาติ พ.ศ. ๒๕๐๔

- รื้อถอนสิ่งปลูกสร้างฯ ในเขตอุทยานแห่งชาติเขาปู่-เขาย่า จำนวน ๒๕ แปลง รวมเนื้อที่ ๑๑๖-๐-๖๗.๗๐ ไร่

- รื้อถอนสิ่งปลูกสร้างฯ ในเขตอุทยานแห่งชาติเขาน้ำค้าง จำนวน ๒ แปลง รวมเนื้อที่ ๑๖-๓-๒๐ ไร่



การดำเนินการตามมาตรา ๒๕ แห่งพระราชบัญญัติป่าสงวนแห่งชาติ พ.ศ. ๒๕๐๗
ป่าสงวนแห่งชาติ ป่าเขาเหลี่ยม ป่าเขาจันดี และป่าเขาบ่อท่อ ท้องที่จังหวัดสงขลา

ลำดับ ที่	ชื่อป่าสงวนฯ (ท้องที่เกิดเหตุ)	พิกัด		เนื้อที่	การทำประโยชน์	ผู้แจ้งความ (ชื่อ-สกุล)	การดำเนินคดี	ผู้ต้องหา (คน/ชื่อ)	การดำเนินการตามมาตรา ๒๕										หน่วยงาน รับผิดชอบ	
		E	N						คำสั่งฯ จังหวัด ที่	ปิด ประกาศ ปส.ม.๒๕ (ข)	ให้รื้อถอน ภายใน	แจ้งเตือน ตามหนังสือ จังหวัด เลขที่/ลว. (ง.)	ปิด ประกาศ ภายใน	ให้รื้อถอน ภายใน	บันทึกการ รื้อถอน นำไปแจ้ง ความ	พร้อมที่ จะรื้อ ถอน	อยู่ใน ระหว่าง พิจารณา อุทธรณ์	ยกเลิก อุทธรณ์		
๑	ท้องที่.นาหม่อม หมู่ที่ ๗ ตำบลทุ่งขมิ้น	๐๖๗๐๗๗๔ ๐๖๗๐๘๐๕ ๐๖๗๐๗๕๔ ๐๖๗๐๗๐๖	๐๗๕๙๙๕๑ ๐๗๕๙๙๒๒ ๐๗๕๙๘๑๒ ๐๗๕๙๗๘๓	๔-๐-๐๐	-พื้นที่ถูกบุกรุกแผ้วถาง จำนวน ๑ แปลง -มีการปลูกพืชผล อาสิน ต้นยางพารา จำนวน ๑๙๔ ต้น	นายประคอง ชุมภูทอง พนักงาน พิทักษ์ป่า ส.๑	คดีที่๓๘/๔๘ ปจว.ข้อ ๗ ลว.๒๕ ก.ค.๔๘ เวลา ๑๗.๓๐ น. สภ.นาหม่อม	-	๔/๕๐ ลว. ๑๓ ก.ย. ๕๐	๔/๑๐/๕๐	๒๔/๑๐/๕๐	๙๙๘๖ ลว.๙ มี.ย. ๕๑	๒/๗/๕๑	๒๓/๗/๕๑	ปจว.ข้อ ๓ ๑๕/๙/๕๑ ๑๕.๓๐ น สภ. นาหม่อม	รื้อถอน แล้ว ๘/๙/๕๑	-	-	-	เขตฯเขาพระ
๒	ท้องที่.จະนะ หมู่ที่ ๗ ตำบลแค	๐๖๗๖๓๔๑	๐๗๕๖๙๖๑	๑-๒-๐๐	-มีการปลูกพืชผล อาสิน ต้นยางพารา จำนวน ๒๖๐ ต้น	นายโกวิท ธรรมรัตน์ พนักงาน พิทักษ์ป่า ส.๑	คดีที่๑๗๓/๔๘ ปจว.ข้อ ๗ ลว.๒๑ ก.ย.๔๘ เวลา ๑๗.๓๐ น. สภ.จະนะ	นายมงคล ศิลาปะธีธรรม	๓/๕๐ ลว. ๒๔ พ.ค. ๕๐	๒๐/๖/๕๐	๒๕/๗/๕๐	-	-	-	-	-	-	-	P	เขตฯเขาพระ คืนสภาพเดิม
๓	ท้องที่.นาหม่อม หมู่ที่ ๖ ตำบลแค	๐๖๗๗๗๐๖ ๐๖๗๗๖๓๖ ๐๖๗๗๕๗๘ ๐๖๗๗๗๑๔	๐๗๕๘๑๙๐ ๐๗๕๘๒๐๗ ๐๗๕๘๐๙๗ ๐๗๕๘๐๓๓	๑๑-๒-๐๐	-พื้นที่ถูกบุกรุกแผ้วถาง จำนวน ๑ แปลง -มีการปลูกพืชผล อาสิน ต้นยางพารา จำนวน ๖๑๔ ต้น	นายโกวิท ธรรมรัตน์ พนักงาน พิทักษ์ป่า ส.๑	คดีที่ ๓(๑๐)/๕๑ ปจว.ข้อ ๕ ลว.๒๘ ม.ค.๕๑ เวลา ๑๕.๓๐ น. สภ.จະนะ	นายพล แก้วศรี	๑/๕๒ ลว. ๒๐ ม.ค. ๕๒	๒/๒/๕๒	๙/๓/๕๒	-	-	-	-	-	-	-	P	เขตฯเขาพระ
๔	ท้องที่.หาดใหญ่ หมู่ที่ ๖ ตำบลพะตง	๐๖๗๓๗๘๐ ๐๖๗๓๘๓๐ ๐๖๗๓๖๘๕ ๐๖๗๓๕๐๕	๐๗๕๗๕๑๕ ๐๗๕๗๔๒๕ ๐๗๕๗๓๐๕ ๐๗๕๗๕๐๕	๑๕-๐-๐๐	-พื้นที่ถูกบุกรุกแผ้วถาง จำนวน ๑ แปลง -มีการปลูกพืชผล อาสิน ต้นยางพารา จำนวน ๙๘๕ ต้น	นายประคอง ชุมภูทอง พนักงาน พิทักษ์ป่า ส.๑	คดีที่๒๔๕/๕๐ ปจว.ข้อ ๕ ลว.๓๐ ต.ค. ๕๑ เวลา ๑๑.๑๕ น. สภ.ทุ่งลุง	-	๒/๕๒ ลว. ๑๘ มี.ย. ๕๒	๑๔/๗/๕๒	๕/๘/๕๒	สข.๐๐๑๓ ๓/๑๑๐๐ ลว.๕ ก.ค. ๕๓	๙/๘/๕๓	๓๐/๘/๕๓	ปจว.ข้อ ๓ ๑๕/๙/๕๑ ๑๕.๓๐ น สภ. ทุ่งลุง	รื้อถอน แล้ว ๒๗ ธ.ค. ๕๕	-	-	-	เขตฯเขาพระ
๕	ท้องที่.อ.หาดใหญ่ หมู่ที่ ๕ ตำบลพะตง	๐๖๗๒๒๖๒ ๐๖๗๒๒๕๘ ๐๖๗๒๓๓๙ ๐๖๗๒๔๑๖ ๐๖๗๒๔๑๕	๐๗๕๗๙๙๙ ๐๗๕๗๘๖๐ ๐๗๕๗๘๖๗ ๐๗๕๗๘๘๘ ๐๗๕๘๐๗๒	๑๖-๐-๐๐	-พื้นที่ถูกบุกรุกแผ้วถาง จำนวน ๑ แปลง -มีการปลูกพืชผล อาสิน ต้นยางพารา จำนวน ๑,๐๘๐ ต้น	นายประคอง ชุมภูทอง พนักงาน พิทักษ์ป่า ส.๑	คดีที่๓๒๒/๕๑ ปจว.ข้อ ๘ ลว.๘ ต.ค. ๕๑ เวลา ๑๕.๓๐ น. สภ.ทุ่งลุง	-	๓/๕๒ ลว. ๑๘ มี.ย. ๕๒	๑๔/๗/๕๒	๕/๘/๕๒	สข.๐๐๑๓ ๓/๑๑๐๐ ลว.๕ ก.ค. ๕๓	๙/๘/๕๓	๓๐/๘/๕๓	ปจว.ข้อ ๔ ๒๗/๗/๕๑ ๑๔.๐๐ น สภ. ทุ่งลุง	รื้อถอน แล้ว ๒๖ ก.ค. ๕๔	-	-	-	เขตฯเขาพระ

ลำดับ ที่	ชื่อป่าสงวนฯ (ท้องที่เกิดเหตุ)	พิกัด		เนื้อที่	การทำประโยชน์	ผู้แจ้งความ (ชื่อ-สกุล)	การดำเนินคดี	ผู้ต้องหา (คน/ชื่อ)	การดำเนินการตามมาตรา ๒๕								หน่วยงาน รับผิดชอบ			
		E	N						คำสั่งฯ จังหวัด	ปิด ประกาศ ปส.ม.๒๕ (ช)	ให้รื้อถอน ภายใน	แจ้งเดือน ห้ามหนังสือ จังหวัด	ปิด ประกาศ ปส.ม.๒๕ (ง.)	ให้รื้อถอน ภายใน	บันทึกการ รื้อถอน นำไปแจ้ง ความ	พร้อมที่ จะรื้อ ถอน		อยู่ใน ระหว่าง พิจารณา อุทธรณ์	ยกเลิก อุทธรณ์	
																				คำสั่งฯ ที่
๖	ท้องที่.นาหม่อม หมู่ที่ ๑ ตำบลคลองหริ่ง	๐๖๗๘๐๘๖	๐๗๖๖๗๒๕	๗-๒-๐๐	-พื้นที่ถูกบุกรุกแล้ว จำนวน ๑ แปลง -มีการปลูกพืชผล อาสิน ต้นยางพารา จำนวน ๔๕๐ ต้น	นายโกวิท ธรรมรัตน์ พนักงาน พิทักษ์ป่า ส.๑	คดีที่ ๓๓/๕๐ ปจว.ข้อ ๒ ลว.๘ มี.ย. ๕๐ เวลา ๑๖.๓๐ น. สภ.นาหม่อม	-	๔/๕๒ ลว. ๑๓ ส.ค. ๕๒	๒๔/๙/๕๒	๕/๑๐/๕๒	สข.๐๐๑๓ ๓/๑๑๐๐ ลว.๕ ก.ค. ๕๓	๔/๘/๕๓	๓๐/๘/๕๓	ปจว.ข้อ ๒ ๒๗/๕/๕๖ ๐๙.๐๐ น. สภ. นาหม่อม	รื้อถอน แล้ว ๒๗ พ.ค. ๕๖	-	-	-	เขตฯเขาหลวง
๗	ท้องที่.นาหม่อม หมู่ที่ ๓ ตำบลทุ่งมัน	๐๖๖๘๘๖๘ ๐๖๖๘๘๗๘ ๐๖๖๘๗๖๓ ๐๖๖๘๖๙๕ ๐๖๖๘๖๖๙	๐๗๖๐๔๒๓ ๐๗๖๐๓๕๑ ๐๗๖๐๒๗๐ ๐๗๖๐๒๓๗ ๐๗๖๐๓๓๓	๑๖-๑-๒๐	-พื้นที่ถูกบุกรุกแล้ว จำนวน ๑ แปลง -มีการปลูกพืชผล อาสิน ต้นยางพารา จำนวน ๑,๑๕๐ ต้น	นายบุญจวบ แก้วพรรัตน์ พนักงาน พิทักษ์ป่า ส.๑	คดีที่ ๔๐/๕๒ ปจว.ข้อ ๑ ลว.๑ มี.ย. ๕๒ เวลา ๑๙.๐๐ น. สภ.นาหม่อม	-	๖/๕๒ ลว. ๑๓ ส.ค. ๕๒	๒๔/๙/๕๒	๕/๑๐/๕๒	สข.๐๐๑๓ ๓/๑๑๐๐ ลว.๕ ก.ค. ๕๓	๔/๘/๕๒	๓๐/๘/๕๒	-	-	-	-	-	เขตฯเขาหลวง
๘	ท้องที่.หาดใหญ่ หมู่ที่ ๑๑ ตำบลพะตง	๐๖๖๘๗๑๖ ๐๖๖๘๖๓๖ ๐๖๖๘๔๕๗ ๐๖๖๘๕๕๔ ๐๖๖๘๕๔๔ ๐๖๖๘๕๔๕	๐๗๕๙๗๔๓ ๐๗๕๙๖๗๔ ๐๗๕๙๖๗๗ ๐๗๕๙๕๐๕ ๐๗๕๙๓๙๒ ๐๗๕๙๕๖๐	๑๖-๐-๐๐	-พื้นที่ถูกบุกรุกแล้ว จำนวน ๑ แปลง -มีการปลูกพืชผล อาสิน ต้นยางพารา จำนวน ๗๒๐ ต้น	นายประคอง ชุมภูทอง พนักงาน พิทักษ์ป่า ส.๑	คดีที่ ปจว.ข้อ ๓ ลว.๒๑ ๖.ค.๕๐ เวลา ๑๕.๓๐ น. สภ.ทุ่งลุง	-	๕/๕๒ ลว. ๑๓ มี.ย. ๕๒	๒๔/๙/๕๒	๕/๑๐/๕๒	สข.๐๐๑๓ ๓/๑๑๐๐ ลว.๕ ก.ค. ๕๓	๔/๘/๕๒	๓๐/๘/๕๒	-	-	P	-	-	เขตฯเขาหลวง
๙	ท้องที่.นาหม่อม หมู่ที่ ๒ ตำบลคลองหริ่ง	๐๖๗๗๖๙๗	๐๗๖๒๙๙๑	๒๐-๐-๐๐	-พื้นที่ถูกบุกรุกแล้ว จำนวน ๑ แปลง -มีการปลูกพืชผล อาสิน ต้นยางพารา จำนวน ๒๒๗ ต้น	นายโกวิท ธรรมรัตน์ พนักงาน พิทักษ์ป่า ส.๑	คดีที่ ๕(ส)/๕๑ ปจว.ข้อ ๕ ลว.๒๗ พ.ย. ๕๕ เวลา ๒๐.๔๕ น. สภ.นาหม่อม	-	๑/๕๕ ลว. ๒๗ พ.ย. ๕๕	๒๐ ๖.ค.๕๕	๑๑/๑/๕๖	-	๑๙ ก.ค. ๕๖	๑ ส.ค. ๕๖	ปจว.ข้อ ๓ ๖ ส.ค. ๕๖ ๑๑.๐๐ น สภ. นาหม่อม	รื้อถอน แล้ว ๕ ส.ค.๕๖	-	-	-	เขตฯเขาหลวง
๑๐	ท้องที่.จะนะ หมู่ที่ ๖ ตำบลแค	๐๖๗๖๑๖๙ ๐๖๗๖๑๑๐	๐๗๕๘๔๕๗ ๐๗๕๘๓๗๕	๑๕-๑-๓๔	-พื้นที่ถูกบุกรุกแล้ว จำนวน ๑ แปลง -มีการปลูกพืชผล อาสิน ต้นยางพารา จำนวน ๗๕๐ ต้น	นายประคอง ชุมภูทอง พนักงาน พิทักษ์ป่า ส.๑	คดีที่ ๘๔/๕๒ ปจว.ข้อ ๔ ลว.๒๕ มี.ค. ๕๒ เวลา ๑๑.๔๕ น. สภ.จะนะ	-	๓/๕๕ ลว. ๒๗ พ.ย. ๕๕	๑๘ ๖.ค. ๕๖	๑๑/๑/๕๖	-	๒๔ ก.ค. ๕๖	๑ ส.ค. ๕๖	ปจว.ข้อ ๕ ๖ ส.ค.๕๖ ๑๔.๐๐ น สภ. จะนะ	รื้อถอน แล้ว ๕ ส.ค.๕๖	-	-	-	เขตฯเขาหลวง
๑๑	ท้องที่.จะนะ หมู่ที่ ๗ ตำบลแค	๐๖๗๕๕๐๕ ๐๖๗๕๕๐๓ ๐๖๗๕๔๘๑	๐๗๕๗๒๒๓ ๐๗๕๗๒๘๐ ๐๗๕๗๓๓๗	๕-๒-๒๓	-พื้นที่ถูกบุกรุกแล้ว จำนวน ๑ แปลง -มีการปลูกพืชผล อาสิน ต้นยางพารา จำนวน ๗๒๔ ต้น	นายประคอง ชุมภูทอง พนักงาน พิทักษ์ป่า ส.๑	คดีที่ ๑๙๓/๕๒ ปจว.ข้อ ๕ ลว.๙ ก.ค. ๕๒ เวลา ๑๓.๓๐ น. สภ.จะนะ	-	๒/๕๕ ลว. ๒๗ พ.ย. ๕๕	๑๘ ๖.ค. ๕๖	๑๑/๑/๕๖	-	๒๔ ก.ค. ๕๖	๑ ส.ค. ๕๖	ปจว.ข้อ ๖ ๖ ส.ค.๕๖ ๑๔.๓๐ น สภ. จะนะ	รื้อถอน แล้ว ๕ ส.ค.๕๖	-	-	-	เขตฯเขาหลวง

ภาพถ่ายการสนธิกำลังการรื้อถอนพืชผลอาสินตามมาตรา ๒๕



การจัดนิทรรศการเนื่องในวันคุ้มครองสัตว์ป่า ๒๖ ธันวาคม ๒๕๕๕ ณ บริเวณสวนสัตว์สงขลา



๑. ดูแลสัตว์ป่าของกลาง จำนวน ๒๐/๖๔๓ ชนิด/ตัว
- สัตว์ปีก ๑๗/๕๒๒ ชนิด/ตัว
 - สัตว์เลี้ยงลูกด้วยนม ๑/๑๑๒ ชนิด/ตัว
 - สัตว์เลื้อยคลาน ๒/๙ ชนิด/ตัว
๒. รับสัตว์ป่าของกลาง ๑๐/๑๐ ครั้ง/คดี
- (๑) สัตว์ปีก จำนวน ๑๓ / ๗๕ ชนิด/ตัว
- | | | | |
|--------------------|--------------|-------------------------|-------------|
| - นกปรอดหัวโขน | จำนวน ๕๓ ตัว | - นกกระแตแต้แว้ด | จำนวน ๒ ตัว |
| - นกกางเขนดง | จำนวน ๗ ตัว | - นกกระจ่างคอดำ | จำนวน ๑ ตัว |
| - นกเอี้ยงหงอน | จำนวน ๒ ตัว | - นกปีกลายสก็อต | จำนวน ๑ ตัว |
| - นกกระจ่างหัวหงอก | จำนวน ๑ ตัว | - นกตีทอง | จำนวน ๑ ตัว |
| - นกเขี้ยวคราม | จำนวน ๒ ตัว | - นกปรอดโองท้องสีน้ำตาล | จำนวน ๑ ตัว |
| - นกโพระดกธรรมดา | จำนวน ๑ ตัว | - นกเค้าแคว | จำนวน ๑ ตัว |
| - นกกาเหว่า | จำนวน ๒ ตัว | | |
- (๒) ซากนกปรอดหัวโขน จำนวน ๕ ตัว
- (๓) สัตว์เลี้ยงลูกด้วยนม จำนวน ๑ ชนิด
- ลิ่นหรือนิม จำนวน ๑๑๒ ตัว

จัดกิจกรรมวันอนุรักษ์ทรัพยากรป่าไม้ของชาติ ประจำปี พ.ศ. ๒๕๕๖ เมื่อวันที่ ๑๔ มกราคม ๒๕๕๖
ณ บริเวณสำนักบริหารพื้นที่อนุรักษ์ที่ ๖ (สงขลา)

- กิจกรรมที่จัดขึ้น ได้แก่ การตอบปัญหา ชิงรางวัล การแสดงดนตรี แจกเอกสารเผยแพร่ความรู้เกี่ยวกับการอนุรักษ์ทรัพยากรป่าไม้ แจกกล้าไม้ การแสดงนิทรรศการและกิจกรรมฐานการเรียนรู้ด้านการอนุรักษ์ทรัพยากร อุทยานแห่งชาติ สัตว์ป่า พื้นที่ต้นน้ำ ไฟป่า งานพระราชดำริ และความหลากหลายทางชีวภาพ โดยมีนักเรียนจำนวน ๑๕๐ คน เข้าร่วมกิจกรรม

- ปล่อยแถวชุดปฏิบัติการป้องกันและปราบปราม การทำลายทรัพยากรป่าไม้เพื่อออกปฏิบัติงานในพื้นที่ โดยมีเจ้าหน้าที่อุทยานแห่งชาติ เขตรักษาพันธุ์สัตว์ป่า และเขตห้ามล่าสัตว์ป่า รวมจำนวน ๑๐๐ นาย ออกปฏิบัติการป้องกันและปราบปรามการทำลายทรัพยากรป่าไม้ในพื้นที่รับผิดชอบ



โครงการฝึกอบรมราษฎรอาสาสมัครพิทักษ์ป่า (รสทป.) ระหว่างวันที่ ๒๗ - ๒๙ สิงหาคม ๒๕๕๖
ณ เขตห้ามล่าสัตว์ป่าเขาปะช้าง - แหลมขาม ต.สะกอม อ.เทพา จ.สงขลา
กิจกรรมในการฝึกอบรม

๑. ฟังบรรยายจากวิทยากร ในหัวข้อ

- ๑) การอนุรักษ์ทรัพยากรป่าไม้, สถานการณ์ด้านป่าไม้ในพื้นที่และการสร้างอุดมการณ์จิตสำนึก
- ๒) ระเบียบและกฎหมายป่าไม้ที่เกี่ยวข้อง และมาตรการทางกฎหมายที่เกี่ยวกับการอนุรักษ์
- ๓) การจัดตั้งองค์กร รสทป.
- ๔) ยาเสพติด และความมั่นคงของชาติกับการอนุรักษ์ทรัพยากรป่าไม้
- ๕) การป้องกันไฟป่า และสภาวะโลกร้อนกับการอนุรักษ์ทรัพยากรป่าไม้
- ๖) การอนุรักษ์ทรัพยากรป่าไม้ และสัตว์ป่า ในเขตห้ามล่าสัตว์ป่าเขาปะช้าง - แหลมขาม

๒. กิจกรรมปลูกต้นไม้ โดยผู้เข้ารับการฝึกอบรมร่วมปลูกต้นตำเสา จำนวน ๑,๕๐๐ ต้น บริเวณรอบป่าพรุเกาะสะบ้า

๓. กิจกรรมสนทนาการ





โครงการเสวนาเครือข่ายการป้องกันรักษาป่าในพื้นที่วิกฤตป่าไม้ หัวข้อ "การดูแลรักษาป่าพรุเกาะ
สะบ้า" ณ หน่วยพิทักษ์ป่าปากบาง เขตห้ามล่าสัตว์ป่าเขาปะช้าง - แหลมขาม ต.สะกอม อ.เทพา จ.
สงขลา

มีเจ้าหน้าที่หน่วยงานภาครัฐ ภาคประชาชน องค์การปกครองส่วนท้องถิ่น จำนวน ๑๐๐ คน เข้าร่วมเสวนา เพื่อ
เป็นการแลกเปลี่ยนข้อมูล และนำเสนอความคิดเห็นในประเด็นการป้องกันรักษาป่าในพื้นที่ป่าพรุเกาะสะบ้า



กิจกรรมโครงการคืนกล้วยไม้สู่ไพรพฤกษ์ เฉลิมพระเกียรติสมเด็จพระนางเจ้า พระบรมราชินีนาถ เนื่องในโอกาสเฉลิมพระชนมพรรษา ๘๑ พรรษา ๑๒ สิงหาคม ๒๕๕๖ เมื่อวันที่ ๑๙ สิงหาคม ๒๕๕๖ ณ สวนพฤกษศาสตร์วรรณคดีภาคใต้ จังหวัดสงขลา

คืนกล้วยไม้สู่ป่าธรรมชาติ จำนวน ๙ ชนิด (๑,๕๐๐ ต้น) ได้แก่ กะระกะร้อนปากเปิด กุหลาบกระเป๋าคิด เพชรหึง สิงโตก้ามปูแดง เอื้องเข็มแสด เอื้องมะลิ เอื้องโมก เอื้องลำต้อ และเอื้องไอยเรศ





จัดนิทรรศการทางวิชาการ ในงานเกษตรภาคใต้ ครั้งที่ ๒๑ เมื่อวันที่ ๙ - ๑๘ สิงหาคม ๒๕๕๖ ณ คณะทรัพยากรธรรมชาติ มหาวิทยาลัยสงขลานครินทร์ วิทยาเขตหาดใหญ่





กิจกรรมวันรณรงค์ให้ปลอดภัยจากพิษจากไฟฟ้า



ประชาสัมพันธ์เคลื่อนที่ด้านไฟฟ้า

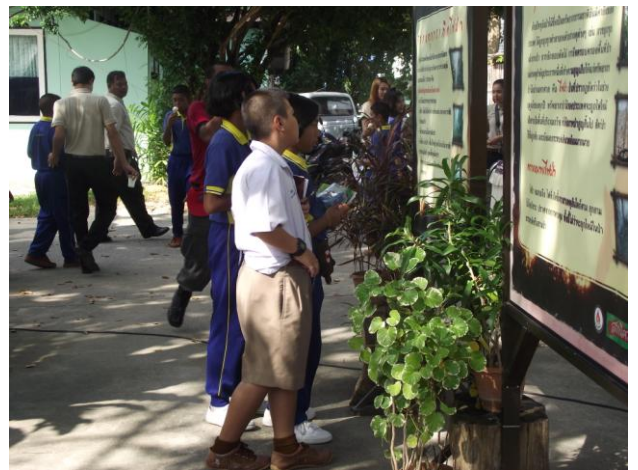

โครงการฝึกอบรมหลักสูตรอาสาสมัครป้องกันไฟป่า ในพื้นที่ป่าพรุทะเลน้อย จังหวัดพัทลุง





กิจกรรมงานบำรุงป่า





กิจกรรมโครงการทรัพยากรที่ดินและป่าไม้ในพื้นที่อนุรักษ์



สี่



ห้า



กิจกรรมโครงการประชามศรชฎกิจพอเพียงในพื้นที่ป่าอนุรักษ์



มอบหมายเจ้าหน้าที่จัดทำฐานข้อมูลสารสนเทศภูมิศาสตร์ ข้อมูลแปลงปรับปรุงระบบนิเวศ
ต้นน้ำและบำรุงป่าพรุ ในโครงการฟื้นฟูพื้นที่ต้นน้ำทะเลสาบสงขลา





