



# ฉบับปรับปรุง

ฉบับปรับปรุง ตามพระราชบัญญัติงบประมาณรายจ่าย

ประจำปีงบประมาณ พ.ศ. ๒๕๕๗

สำนักงานงบประมาณ สำนักนายกรัฐมนตรี



ภาพพระราชทาน

## คำนำ

งบประมาณโดยสังเขปฉบับนี้มีความมุ่งหมายที่จะแสดงรายละเอียดสาระสำคัญโดยสรุปของงบประมาณรายจ่ายประจำปีงบประมาณ พ.ศ. 2557 ซึ่งเป็นทั้งแผนการใช้จ่ายเงินแผ่นดินและแผนการบริหารการเงินการคลังของรัฐบาล โดยประมวลข้อมูลสำคัญของเอกสารงบประมาณ ซึ่งมีจำนวนหลายเล่มและมีรายละเอียดจำนวนมากมารวมไว้ในเล่มเดียว เพื่อให้เห็นภาพรวมของการจัดสรรงบประมาณในมิติต่างๆ ได้อย่างชัดเจน สามารถทำความเข้าใจและสะดวกกว่าการศึกษาค้นคว้าจากเอกสารงบประมาณประจำปีทั้งชุด โดยได้แบ่งเนื้อหาสาระออกเป็น **4 ภาค** ดังนี้

**ภาค 1** สาระสำคัญของงบประมาณรายจ่ายประจำปีงบประมาณ พ.ศ. 2557

**ภาค 2** ประมาณการรายรับ

**ภาค 3** งบประมาณรายจ่าย

**ภาค 4** การคลังของรัฐบาล

สำนักงานงบประมาณหวังเป็นอย่างยิ่งว่า เอกสารฉบับนี้จะอำนวยความสะดวกแก่ส่วนราชการ รัฐสภา วงการศึกษา ประชาชนและผู้ที่มีสนใจเป็นอย่างดี

สำนักงานงบประมาณ



## สารบัญ

	หน้า
<b>ภาค 1</b> <b>สาระสำคัญของงบประมาณรายจ่าย</b>	<b>1 ถึง 28</b>
<b>ประจำปีงบประมาณ พ.ศ. 2557</b>	
1. ภาพรวมแนวโน้มเศรษฐกิจไทยปี 2557	1
2. นโยบายงบประมาณปี 2557	2
3. โครงสร้างงบประมาณ	3
4. ยุทธศาสตร์การจัดสรรงบประมาณรายจ่าย	5
ประจำปีงบประมาณ พ.ศ. 2557	
5. การจัดสรรงบประมาณตามงบรายจ่าย	27
<b>ภาค 2</b> <b>ประมาณการรายรับ</b>	<b>29 ถึง 48</b>
1. รายได้	29
2. เงินกู้	30
<b>ภาค 3</b> <b>งบประมาณรายจ่าย</b>	<b>49 ถึง 100</b>
1. งบประมาณรายจ่ายจำแนกตามลักษณะงาน	49
และลักษณะเศรษฐกิจ	
2. งบประมาณรายจ่ายจำแนกตามโครงสร้างงบประมาณ	63
3. งบประมาณรายจ่ายจำแนกตามกระทรวงและหน่วยงาน	67
4. งบประมาณที่จัดสรรให้แก่องค์กรปกครองส่วนท้องถิ่น	90
5. การผูกพันงบประมาณข้ามปี	93
<b>ภาค 4</b> <b>การคลังของรัฐบาล</b>	<b>101 ถึง 117</b>
1. ฐานะการคลังของรัฐบาล	101
2. หนี้สาธารณะ	104
3. ความช่วยเหลือจากต่างประเทศ	115
4. เงินและทรัพย์สินช่วยราชการ	117

## สารบัญญัตินี้

### ตาราง

หน้า

#### ภาค 1 สารสำคัญของงบประมาณรายจ่าย ประจำปีงบประมาณ พ.ศ. 2557

1 ถึง 28

1 - 1	โครงสร้างงบประมาณ ปีงบประมาณ 2556 - 2557	4
1 - 2	งบประมาณรายจ่ายประจำปีงบประมาณ พ.ศ. 2557 จำแนกตามยุทธศาสตร์การจัดสรรงบประมาณ	22
1 - 3	งบประมาณรายจ่ายประจำปีงบประมาณ พ.ศ. 2557 จำแนกตามยุทธศาสตร์การจัดสรรงบประมาณและแผนงาน	23
1 - 4	การจัดสรรงบประมาณตามงบรายจ่าย ปีงบประมาณ 2556 - 2557	27

#### ภาค 2 ประมวลการรายรับ

31 ถึง 48

2 - 1	เปรียบเทียบประมวลการรายรับ	31
2 - 2	ประมวลการรายได้จำแนกตามหน่วยงานที่จัดเก็บ	33
2 - 3	ประมวลการรายได้จำแนกตามกระทรวง	34
2 - 4	เปรียบเทียบประมวลการรายได้กับรายได้ที่จัดเก็บได้	37
2 - 5	ประมวลการรายได้จำแนกตามประเภท	38
2 - 6	รายรับจริงจำแนกตามประเภท	39
2 - 7	ประมวลการรายได้จำแนกตามภาค	40
2 - 8	รายได้ประเภทภาษีอากรรวม จำแนกตามหน่วยงานที่จัดเก็บ	41
2 - 9	รายได้ที่ไม่ใช่ภาษีอากร จำแนกตามหน่วยงานที่จัดเก็บ	43
2 - 10	เปรียบเทียบประมวลการรายได้จากภาษีอากรกับภาษีอากรที่จัดเก็บได้	44
2 - 11	เปรียบเทียบรายได้ที่จัดเก็บกับผลิตภัณฑ์มวลรวมในประเทศ	45
2 - 12	การกู้เงินเพื่อชดเชยการขาดดุลงบประมาณ	46
2 - 13	เปรียบเทียบเงินกู้ภายในประเทศกับรายจ่ายจริงชำระคืนเงินกู้	47

<b>ภาค 3 งบประมาณรายจ่าย</b>		<b>52 ถึง 100</b>
3 - 1	เปรียบเทียบงบประมาณรายจ่ายจำแนกตามลักษณะงาน	52
3 - 2	งบประมาณรายจ่ายการบริหารทั่วไปของรัฐ	54
3 - 3	งบประมาณรายจ่ายการป้องกันประเทศ	54
3 - 4	งบประมาณรายจ่ายการรักษาความสงบภายใน	55
3 - 5	งบประมาณรายจ่ายการเศรษฐกิจ	55
3 - 6	งบประมาณรายจ่ายการสิ่งแวดล้อม	56
3 - 7	งบประมาณรายจ่ายการเคหะและชุมชน	56
3 - 8	งบประมาณรายจ่ายการสาธารณสุข	57
3 - 9	งบประมาณรายจ่ายการศาสนา วัฒนธรรม และนันทนาการ	57
3 - 10	งบประมาณรายจ่ายการศึกษา	58
3 - 11	งบประมาณรายจ่ายการสังคมสงเคราะห์	58
3 - 12	งบประมาณรายจ่ายปีงบประมาณ 2557 จำแนกตามลักษณะงานและงบรายจ่าย	59
3 - 13	งบประมาณรายจ่ายจำแนกตามลักษณะเศรษฐกิจตามระบบ Government Finance Statistics (GFS)	60
3 - 14	งบประมาณรายจ่ายจำแนกตามลักษณะงาน 4 ประเภท	61
3 - 15	งบประมาณรายจ่ายจำแนกตามลักษณะงานและโครงสร้างงบประมาณ	62
3 - 16	งบประมาณรายจ่ายจำแนกตามโครงสร้างงบประมาณ	64
3 - 17	เปรียบเทียบงบประมาณรายจ่ายกับผลิตภัณฑ์มวลรวมในประเทศ	66
3 - 18	เปรียบเทียบงบประมาณรายจ่ายจำแนกตามกระทรวง	68
3 - 19	งบประมาณรายจ่ายจำแนกตามหน่วยงาน	69
3 - 20	งบประมาณรายจ่ายปีงบประมาณ 2557 จำแนกตามกระทรวงและงบรายจ่าย	85
3 - 21	เปรียบเทียบงบประมาณรายจ่ายกับเงินเดือนและค่าจ้าง	88
3 - 22	การใช้จ่ายเงินงบประมาณ	89
3 - 23	การจัดสรรรายได้ให้แก่องค์กรปกครองส่วนท้องถิ่นปีงบประมาณ พ.ศ. 2557	92
3 - 24	ภาระผูกพันงบประมาณข้ามปี สำหรับรายการผูกพันที่จะเริ่มดำเนินการ ในปีงบประมาณ 2557 จำแนกตามกระทรวง	94
3 - 25	ภาระผูกพันงบประมาณข้ามปีทั้งสิ้น จำแนกตามกระทรวง	96
3 - 26	สรุปภาระผูกพันงบประมาณข้ามปีทั้งสิ้น จำแนกเป็นภาระผูกพัน ที่ได้รับอนุมัติแล้วกับภาระผูกพันที่เสนอขอใหม่	99



## ตาราง

## หน้า

	ภาค 4 การคลังของรัฐบาล	101 ถึง 117
4 - 1	ฐานะการคลังของรัฐบาล	102
4 - 2	หนี้สาธารณะคงค้าง ณ วันที่ 30 มิถุนายน 2556	104
4 - 3	หนี้ภายในประเทศคงค้าง ณ วันที่ 30 มิถุนายน 2556	106
4 - 4	เงินกู้ภายในประเทศโดยตรงของรัฐบาล	109
4 - 5	หนี้ต่างประเทศคงค้าง ณ วันที่ 30 มิถุนายน 2556	110
4 - 6	เงินกู้ต่างประเทศโดยตรงของรัฐบาล	113
4 - 7	เงินกู้ต่างประเทศของรัฐวิสาหกิจซึ่งรัฐบาลค้ำประกัน	113
4 - 8	แผนการเบิกจ่ายเงินกู้ต่างประเทศ ประจำปีงบประมาณ 2557	114
4 - 9	ความช่วยเหลือจากต่างประเทศ	115
4 - 10	เงินและทรัพย์สินช่วยราชการ	117

## สารบัญแผนภูมิ

แผนภูมิ	หน้า
<b>ภาค 1 สารสำคัญของงบประมาณรายจ่าย ประจำปีงบประมาณ พ.ศ. 2557</b>	
1 - 1 งบประมาณรายจ่ายประจำปีงบประมาณ พ.ศ. 2557 จำแนกตามยุทธศาสตร์การโครงสร้างงบประมาณ	26
1 - 2 สัดส่วนของงบประมาณจำแนกตามงบรายจ่าย ปีงบประมาณ 2548 - 2557	28
<b>ภาค 2 ประมวลการรายรับ</b>	
2 - 1 ประมวลการรายรับ ปีงบประมาณ 2557	32
2 - 2 ประมวลการรายได้สุทธิ จำแนกตามหน่วยงานที่จัดเก็บ ปีงบประมาณ 2557	36
2 - 3 ประมวลการรายได้ประเภทภาษีอากรรวม จำแนกตามหน่วยงานที่จัดเก็บ ปีงบประมาณ 2557	42
2 - 4 เปรียบเทียบเงินกู้จริงภายในประเทศกับรายจ่ายจริงชำระคืนต้นเงินกู้ ปีงบประมาณ 2540 - 2555	48
<b>ภาค 3 งบประมาณรายจ่าย</b>	
3 - 1 งบประมาณรายจ่ายประจำปีงบประมาณ 2556 - 2557 จำแนกตามลักษณะงาน	53
3 - 2 สัดส่วนของโครงสร้างงบประมาณรายจ่าย ปีงบประมาณ พ.ศ. 2543 - 2557	65
3 - 3 งบประมาณรายจ่ายประจำปีงบประมาณ 2557 จำแนกตามงบรายจ่าย	87
3 - 4 สรุปลักษณะผูกพันงบประมาณข้ามปีทั้งสิ้น	100

## ภาค 4 การคลังของรัฐบาล

4 - 1	เงินคงคลัง ปีงบประมาณ 2551 - 2555	103
4 - 2	หนี้สาธารณะคงค้าง ณ วันที่ 30 มิถุนายน 2556	105
4 - 3	หนี้ภายในประเทศ ณ วันที่ 30 มิถุนายน 2556	107
4 - 4	หนี้ต่างประเทศ ณ วันที่ 30 มิถุนายน 2556	111
4 - 5	ความช่วยเหลือจากต่างประเทศ ปีงบประมาณ 2553 - 2555	116

## 1. ภาพรวมแนวโน้มเศรษฐกิจไทย ปี 2557

เศรษฐกิจไทยปี 2556 มีแนวโน้มขยายตัวที่ร้อยละ 3 ขาดตัวลงจากปีก่อนหน้า ตามความล่าช้าในการฟื้นตัวของเศรษฐกิจโลกซึ่งส่งผลกระทบต่อภาคการส่งออก ในขณะที่การขยายตัวของอุปสงค์ในประเทศยังเป็นไปอย่างช้า ๆ ตามฐานการขยายตัวที่สูงขึ้นในปีก่อนหน้า ประกอบกับมาตรการกระตุ้นเศรษฐกิจของภาครัฐบางส่วนสิ้นสุด ทำให้เศรษฐกิจไทยในครึ่งปีแรกขยายตัวร้อยละ 4.2 สำหรับในช่วงครึ่งปีหลัง เศรษฐกิจไทยมีแนวโน้มปรับตัวดีขึ้น โดยมีปัจจัยสนับสนุนจากการเริ่มปรับตัวในทิศทางที่ดีขึ้นของเศรษฐกิจประเทศพัฒนาแล้ว การลงทุนที่มีแนวโน้มขยายตัวอย่างต่อเนื่อง และภาคการท่องเที่ยวที่ยังขยายตัวสูง ในขณะที่อัตราเงินเฟ้อและอัตราดอกเบี้ยอยู่ในเกณฑ์ต่ำซึ่งเอื้ออำนวยต่อการดำเนินนโยบายการเงินผ่อนคลายเป็นพิเศษ เพื่อสนับสนุนการฟื้นตัวของอุปสงค์ภายในประเทศ รวมทั้งการดำเนินการตามกรอบการรักษาเสถียรภาพเศรษฐกิจไทยในปี 2556 ที่คณะรัฐมนตรีได้ให้ความเห็นชอบเมื่อวันที่ 28 พฤษภาคม 2556 และมาตรการสนับสนุนการขยายตัวของเศรษฐกิจอย่างมีเสถียรภาพตามมติคณะรัฐมนตรีเมื่อวันที่ 6 สิงหาคม 2556 อย่างไรก็ตาม การขยายตัวของเศรษฐกิจไทยในช่วงครึ่งปีหลังยังมีปัจจัยเสี่ยงและข้อจำกัดที่สำคัญ ได้แก่ ปัญหาเสถียรภาพทางเศรษฐกิจในประเทศกำลังพัฒนาและการเปลี่ยนแปลงของค่าเงินสกุลหลัก ฐานการขยายตัวที่สูงมากขึ้นในช่วงครึ่งปีหลังของปี 2555 และการดำเนินโครงการลงทุนขนาดใหญ่ของภาครัฐ ซึ่งล่าช้ากว่ากำหนดการเดิม ทั้งนี้ คาดว่าอัตราเงินเฟ้อในปี 2556 จะอยู่ที่ร้อยละ 1.8 และบัญชีเดินสะพัดขาดดุลร้อยละ 0.9 ของ GDP

สำหรับแนวโน้มเศรษฐกิจไทยในปี 2557 คาดว่าจะขยายตัวประมาณร้อยละ 4.0 - 5.0 อัตราเงินเฟ้อประมาณร้อยละ 2.1 - 3.1 โดยมีปัจจัยสนับสนุนจากการฟื้นตัวของเศรษฐกิจประเทศพัฒนาแล้ว และอัตราแลกเปลี่ยนที่มีแนวโน้มปรับตัวเข้าสู่ภาวะปกติมากขึ้นซึ่งจะส่งผลดีต่อภาคการส่งออก ประกอบกับการขยายตัวของอุปสงค์ภายในประเทศที่มีแนวโน้มปรับตัวดีขึ้นตามการฟื้นตัวของภาคการผลิตและภาคการส่งออก รวมทั้งฐานการขยายตัวที่ปรับเข้าสู่ภาวะปกติและการขับเคลื่อนการลงทุนของภาครัฐ ภายใต้พระราชกำหนดให้อำนาจกระทรวงการคลังกู้เงินเพื่อการวางระบบบริหารจัดการน้ำและสร้างอนาคตประเทศ พ.ศ. 2555 และร่างพระราชบัญญัติให้อำนาจกระทรวงการคลังกู้เงินเพื่อพัฒนาโครงสร้างพื้นฐานด้านคมนาคมขนส่งของประเทศ พ.ศ. ....

## 2. นโยบายงบประมาณปี 2557

แนวทางการบริหารจัดการรายจ่ายภาครัฐในปีงบประมาณ พ.ศ. 2557 รัฐบาลได้ให้ความสำคัญกับการเร่งรัดการพัฒนาประเทศ และเตรียมความพร้อมเข้าสู่ประชาคมอาเซียน ควบคู่กับการเพิ่มศักยภาพการแข่งขัน การลงทุนเพื่อการพัฒนาโครงสร้างพื้นฐานของประเทศ การเพิ่มรายได้และสร้างโอกาสความเท่าเทียมกันทางสังคมให้แก่ประชาชน รวมทั้งให้ความสำคัญกับการสร้างภูมิคุ้มกันทางเศรษฐกิจจากภาวะความผันผวนของเศรษฐกิจโลก โดยการน้อมนำแนวทางของปรัชญาเศรษฐกิจพอเพียงมาเป็นหลักในการพัฒนาและจัดสรรทรัพยากรของประเทศให้เกิดประโยชน์สูงสุดแก่ประชาชน จึงกำหนดนโยบายงบประมาณและแนวทางการจัดท่างบประมาณรายจ่ายประจำปีงบประมาณ พ.ศ. 2557 ดังนี้

1. ดำเนินนโยบายงบประมาณขาดดุล ภายใต้กรอบความยั่งยืนทางการคลังและความจำเป็นของการใช้จ่ายภาครัฐ เพื่อขับเคลื่อนเศรษฐกิจให้ขยายตัวอย่างมีเสถียรภาพ และเตรียมการเข้าสู่ปีงบประมาณสมดุลในอนาคต

2. ให้ความสำคัญกับการเพิ่มประสิทธิภาพการใช้จ่ายงบประมาณของหน่วยงานควบคู่กับการพิจารณาแหล่งเงินอื่น ได้แก่ เงินกู้ตามพระราชกำหนดให้อำนาจกระทรวงการคลังกู้เงินเพื่อการวางระบบบริหารจัดการน้ำและสร้างอนาคตประเทศ พ.ศ. 2555 ร่างพระราชบัญญัติให้อำนาจกระทรวงการคลังกู้เงินเพื่อพัฒนาโครงสร้างพื้นฐานด้านคมนาคมขนส่งของประเทศ พ.ศ. .... และเงินรายได้ เงินสะสมคงเหลือของหน่วยงาน รวมทั้งพิจารณาทบทวนเพื่อลดเป้าหมายการดำเนินงานของหน่วยงานที่มีลำดับความสำคัญลดลง หรือหมดความจำเป็น หรือไม่สอดคล้องกับนโยบายของรัฐบาลและสถานการณ์ในปัจจุบัน

3. ให้ความสำคัญกับการดำเนินงานของหน่วยงานที่สอดคล้องกับยุทธศาสตร์ประเทศไทย ยุทธศาสตร์การเข้าสู่ประชาคมอาเซียน ปี 2558 นโยบายเร่งด่วนของรัฐบาล 16 ข้อ จุดเน้นของยุทธศาสตร์การจัดสรรงบประมาณรายจ่ายประจำปีงบประมาณ พ.ศ. 2557 และการบูรณาการภารกิจให้สอดคล้องกับความต้องการของพื้นที่โดยมีเป้าหมายเพื่อเพิ่มรายได้ ลดรายจ่าย และขยายโอกาสแก่ประชาชน

4. ส่งเสริมการสร้างศักยภาพทางการคลังขององค์กรปกครองส่วนท้องถิ่น เพื่อให้เกิดการถ่ายโอนภารกิจการจัดบริการสาธารณะระดับท้องถิ่นให้แก่ประชาชนในด้านคุณภาพชีวิตที่ดียิ่งขึ้น และลดความเหลื่อมล้ำทางการคลังระหว่างท้องถิ่น ควบคู่กับการพัฒนาประสิทธิภาพการจัดเก็บรายได้ และประสิทธิผลการใช้จ่ายขององค์กรปกครองส่วนท้องถิ่น

ในปีงบประมาณ พ.ศ. 2557 รัฐบาลประมาณการรายได้สุทธิ จำนวน 2,275,000 ล้านบาท หรือคิดเป็นร้อยละ 17.8 ของผลิตภัณฑ์มวลรวมในประเทศ ขณะที่กำหนดวงเงินงบประมาณรายจ่าย จำนวน 2,525,000 ล้านบาท หรือคิดเป็นร้อยละ 19.8 ของผลิตภัณฑ์มวลรวมในประเทศ เพื่อให้ส่วนราชการ รัฐวิสาหกิจ และหน่วยงานอื่น มีงบประมาณรายจ่ายเพียงพอในการขับเคลื่อนนโยบายและยุทธศาสตร์ของรัฐบาล ให้สอดคล้องกับสถานการณ์ทางเศรษฐกิจและสังคมของ

ประเทศในปัจจุบัน โดยกำหนดวงเงินกู้เพื่อชดเชยการขาดดุลงบประมาณ จำนวน 250,000 ล้านบาท คิดเป็นสัดส่วนร้อยละ 2.0 ของผลิตภัณฑ์มวลรวมในประเทศ ซึ่งการขาดดุลงบประมาณจำนวนดังกล่าวยังอยู่ในระดับที่ไม่ส่งผลกระทบต่อวินัยและฐานะการคลังของประเทศในระยะยาว

### 3. โครงสร้างงบประมาณ

โครงสร้างงบประมาณปี 2557 มีสาระสำคัญสรุปดังนี้

#### 3.1 งบประมาณรายจ่ายประจำปีงบประมาณ พ.ศ. 2557

งบประมาณรายจ่ายประจำปีงบประมาณ พ.ศ. 2557 จำนวน 2,525,000 ล้านบาท เพิ่มขึ้นจากปีงบประมาณ พ.ศ. 2556 จำนวน 125,000 ล้านบาท หรือเพิ่มขึ้นร้อยละ 5.2 โดยวงเงินงบประมาณดังกล่าวคิดเป็นสัดส่วนร้อยละ 19.8 ของผลิตภัณฑ์มวลรวมในประเทศ

#### 3.2 รายจ่ายประจำ

รายจ่ายประจำกำหนดไว้เป็นจำนวน 2,017,625.8 ล้านบาท เพิ่มขึ้นจากปีงบประมาณ พ.ศ. 2556 จำนวน 117,149.1 ล้านบาท หรือเพิ่มขึ้นร้อยละ 6.2 โดยรายจ่ายประจำดังกล่าวคิดเป็นสัดส่วนร้อยละ 79.9 ของวงเงินงบประมาณเทียบกับร้อยละ 79.2 ของปีงบประมาณ พ.ศ. 2556

#### 3.3 รายจ่ายเพื่อชดใช้เงินคงคลัง

รายจ่ายเพื่อชดใช้เงินคงคลังกำหนดไว้เป็นจำนวน 13,423.7 ล้านบาท โดยรายจ่ายเพื่อชดใช้เงินคงคลังดังกล่าวคิดเป็นสัดส่วนร้อยละ 0.5 ของวงเงินงบประมาณ

#### 3.4 รายจ่ายลงทุน

รายจ่ายลงทุนกำหนดไว้เป็นจำนวน 441,128.6 ล้านบาท ลดลงจากปีงบประมาณ พ.ศ. 2556 จำนวน 9,245.2 ล้านบาท หรือลดลงร้อยละ 2.1 โดยรายจ่ายลงทุนดังกล่าวคิดเป็นสัดส่วนร้อยละ 17.5 ของวงเงินงบประมาณเทียบกับร้อยละ 18.7 ของปีงบประมาณ พ.ศ. 2556

#### 3.5 รายจ่ายชำระคืนต้นเงินกู้

รายจ่ายชำระคืนต้นเงินกู้ได้จัดสรรไว้เป็นจำนวน 52,821.9 ล้านบาท เพิ่มขึ้นจากปีงบประมาณ พ.ศ. 2556 จำนวน 3,672.4 ล้านบาท หรือเพิ่มขึ้นร้อยละ 7.5 โดยรายจ่ายชำระคืนต้นเงินกู้ดังกล่าวคิดเป็นสัดส่วนร้อยละ 2.1 ของวงเงินงบประมาณเท่ากับปีงบประมาณ พ.ศ. 2556

โครงสร้างงบประมาณปีงบประมาณ พ.ศ. 2556 - 2557 ปรากฏตามตารางที่ 1 - 1

ตารางที่ 1 - 1  
 โครงสร้างงบประมาณ  
 ปีงบประมาณ 2556 - 2557

หน่วย : ล้านบาท

โครงสร้างงบประมาณ	ปีงบประมาณ 2556		ปีงบประมาณ 2557	
	จำนวน	เพิ่ม/ลด ร้อยละ	จำนวน	เพิ่ม/ลด ร้อยละ
<b>1. วงเงินงบประมาณรายจ่าย</b>	<b>2,400,000.0</b>	<b>0.8</b>	<b>2,525,000.0</b>	<b>5.2</b>
(สัดส่วนต่อ GDP)	20.1		19.8	
- รายจ่ายประจำ	1,900,476.7	3.2	2,017,625.8	6.2
(สัดส่วนต่องบประมาณ)	79.2		79.9	
- รายจ่ายเพื่อชดใช้เงินคงคลัง	-	-100.0	13,423.7	100.0
(สัดส่วนต่องบประมาณ)	-		0.5	
- รายจ่ายลงทุน	450,373.8	2.7	441,128.6	-2.1
(สัดส่วนต่องบประมาณ)	18.7		17.5	
- รายจ่ายชำระคืนต้นเงินกู้	49,149.5	4.9	52,821.9	7.5
(สัดส่วนต่องบประมาณ)	2.1		2.1	
<b>2. รายรับ</b>	<b>2,400,000.0</b>	<b>0.8</b>	<b>2,525,000.0</b>	<b>5.2</b>
(สัดส่วนต่อ GDP)	20.1		19.8	
- รายได้	2,100,000.0	6.1	2,275,000.0	8.3
- เงินกู้	300,000.0	-25.0	250,000.0	-16.7
<b>3. ผลิตภัณฑ์มวลรวมในประเทศ (GDP)</b>	<b>11,922,000.0</b>	<b>4.8</b>	<b>12,769,000.0</b>	<b>7.1</b>

**หมายเหตุ** 1. ผลิตภัณฑ์มวลรวมในประเทศ (GDP) ณ ราคาประจำปี ตามแถลงภาวะเศรษฐกิจไทยไตรมาสที่สาม และแนวโน้มปี 2556 - 2557 ของสำนักงานคณะกรรมการพัฒนาการเศรษฐกิจและสังคมแห่งชาติ ณ วันที่ 18 พฤศจิกายน 2556

**ที่มา** 1. สำนักงบประมาณ  
 2. กระทรวงการคลัง  
 3. สำนักงานคณะกรรมการพัฒนาการเศรษฐกิจและสังคมแห่งชาติ

#### 4. ยุทธศาสตร์การจัดสรรงบประมาณรายจ่ายประจำปีงบประมาณ พ.ศ. 2557

ยุทธศาสตร์การจัดสรรงบประมาณรายจ่ายประจำปีงบประมาณ พ.ศ. 2557 มีความสำคัญกับการดำเนินงานตามแผนการบริหารราชการแผ่นดิน พ.ศ. 2555 - 2558 แผนพัฒนาเศรษฐกิจและสังคมแห่งชาติ ฉบับที่ 11 (พ.ศ. 2555 - 2559) โดยกำหนดนโยบายการจัดสรรงบประมาณให้สอดคล้องเหมาะสมกับสภาพการณ์ทางเศรษฐกิจและสังคม มุ่งเน้นให้มีการบูรณาการการดำเนินงานตามยุทธศาสตร์ประเทศ นโยบายสำคัญของรัฐบาล และการดำเนินงานของหน่วยงานต่าง ๆ ให้มีความเชื่อมโยงและเป็นไปในทิศทางเดียวกัน โดยใช้ยุทธศาสตร์การจัดสรรงบประมาณเป็นแนวทางในการกำหนดลำดับความสำคัญของภารกิจหน่วยงาน และเป็นเครื่องมือในการจัดสรรงบประมาณรายจ่ายประจำปีงบประมาณ พ.ศ. 2557 เพื่อให้เกิดประสิทธิภาพ ประสิทธิผลในการดำเนินงานของหน่วยงานภาครัฐ และเป็นการวางพื้นฐานเพื่อรองรับการพัฒนาประเทศในระยะยาวต่อไป

ยุทธศาสตร์การจัดสรรงบประมาณรายจ่ายประจำปีงบประมาณ พ.ศ. 2557 ประกอบด้วย 8 ยุทธศาสตร์ และรายการค่าดำเนินการภาครัฐ ภายใต้ยุทธศาสตร์และรายการค่าดำเนินการภาครัฐ ประกอบด้วยแผนงานรวม 52 แผนงาน สารสำคัญของยุทธศาสตร์การจัดสรรงบประมาณและแผนงานตามยุทธศาสตร์โดยสรุป ดังนี้

##### 1. ยุทธศาสตร์เร่งรัดการพัฒนาประเทศและเตรียมความพร้อมสู่ประชาคมอาเซียน

รัฐบาลได้จัดสรรงบประมาณรายจ่าย เพื่อเพิ่มขีดความสามารถในการแข่งขันของประเทศ และเตรียมความพร้อมเพื่อรองรับการเข้าสู่ประชาคมอาเซียน ด้านศักยภาพผู้ประกอบการไทย การศึกษา แรงงาน ทักษะภาษาต่างประเทศ และความสัมพันธอันดีกับประเทศเพื่อนบ้าน ส่งเสริมการดำเนินงานวิสาหกิจขนาดกลางและขนาดย่อมและสินค้าหนึ่งตำบลหนึ่งผลิตภัณฑ์ โดยใช้ทุนทางวัฒนธรรมเพื่อเพิ่มมูลค่าสินค้า เชื่อมโยงกับอุตสาหกรรมขนาดใหญ่ พัฒนาอุตสาหกรรมอาหารตั้งแต่ต้นน้ำจนถึงปลายน้ำ ส่งเสริมโครงการครัวไทยสู่ครัวโลก อุตสาหกรรมอาหารฮาลาล และการพัฒนาการเกษตรพื้นที่สูง มุ่งเน้นการคุ้มครอง ดูแลพิทักษ์สิทธิผู้สูงอายุ เด็ก สตรี คนพิการ และผู้ด้อยโอกาส ให้มีคุณภาพชีวิตและความเป็นอยู่ที่ดี บูรณาการการแก้ไขปัญหาความไม่สงบในพื้นที่จังหวัดชายแดนภาคใต้ อำนวยความยุติธรรมให้กับประชาชนอย่างทั่วถึง สนับสนุนภาพลักษณ์สินค้าและบริการ ความปลอดภัย และสิ่งอำนวยความสะดวกขยายโอกาสทางการตลาดและเพิ่มรายได้จากการท่องเที่ยว พัฒนาศักยภาพความรู้ และทักษะฝีมือแรงงานให้สอดคล้องกับตลาดแรงงาน ควบคู่กับการแก้ไขปัญหาแรงงานต่างด้าวและกระบวนการค้ามนุษย์ ตลอดจนพัฒนาโครงสร้างพื้นฐานด้านการคมนาคมขนส่ง และโลจิสติกส์ระหว่างภูมิภาค โครงข่ายเทคโนโลยีสารสนเทศ ทั้งนี้ ได้จัดสรรงบประมาณไว้เป็นจำนวนทั้งสิ้น 143,207.6 ล้านบาท หรือคิดเป็นร้อยละ 5.7 ของวงเงินงบประมาณโดยจำแนกตามแผนงาน ดังนี้



**1.1 แผนงานรองรับการเข้าสู่ประชาคมอาเซียน** จำนวน 7,982.9 ล้านบาท เพื่อเสริมสร้างศักยภาพบุคลากรและผู้ประกอบการไทย ให้คำปรึกษานักลงทุน บริการโลจิสติกส์ สร้างความร่วมมือด้านการจัดการทรัพยากรธรรมชาติและสิ่งแวดล้อมและการท่องเที่ยวยกระดับคุณภาพการศึกษา แรงงาน และพัฒนาทักษะ กฎหมาย ระเบียบ สร้างความรู้ความเข้าใจในด้านสังคม ศิลปวัฒนธรรม ประวัติศาสตร์ ตลอดจนความร่วมมือในด้านความมั่นคง และภัยคุกคามระหว่างประเทศอาเซียน เป็นศูนย์กลางการผลิต วิจัยและพัฒนาเทคโนโลยีเกี่ยวกับเมล็ดพันธุ์พืชเพื่อใช้ภายในประเทศและส่งออก ตลอดจนพัฒนาระบบเชื่อมโยงข้อมูลทางอิเล็กทรอนิกส์

**1.2 แผนงานพัฒนาศิลปหัตถกรรมและผลิตภัณฑ์ชุมชน** จำนวน 1,677.9 ล้านบาท เพื่อส่งเสริมการค้าในงานสินค้าหนึ่งตำบลหนึ่งผลิตภัณฑ์ กับทุนทางวัฒนธรรมภูมิปัญญาท้องถิ่น ศิลปหัตถกรรมพื้นบ้าน การจัดการด้านการผลิต ด้านการตลาด การพัฒนาคุณภาพมาตรฐาน เพื่อสร้างมูลค่าเพิ่มผลิตภัณฑ์ชุมชนให้สามารถส่งออกและแข่งขันได้ในระดับสากล โดยใช้องค์ความรู้สมัยใหม่ การพัฒนาศักยภาพผู้ประกอบการให้สามารถเชื่อมโยงสินค้าหนึ่งตำบลหนึ่งผลิตภัณฑ์ไปสู่วิสาหกิจชุมชน เพิ่มช่องทางและโอกาสการเข้าถึงแหล่งเงินทุน และสนับสนุนให้มีศูนย์แสดงและกระจายสินค้า ตลอดจนสนับสนุนการพัฒนางานศิลปหัตถกรรมของมูลนิธิส่งเสริมศิลปาชีพ

**1.3 แผนงานส่งเสริมวิสาหกิจขนาดกลางและขนาดย่อม** จำนวน 1,791.9 ล้านบาท เพื่อให้ผู้ประกอบการวิสาหกิจขนาดกลางและขนาดย่อมรวมกลุ่มเป็นเครือข่ายตามห่วงโซ่อุปทาน เพิ่มประสิทธิภาพการผลิตโดยนำนวัตกรรมและการถ่ายทอดเทคโนโลยีขั้นสูงเพื่อพัฒนาต่อยอดไปสู่อุตสาหกรรมขนาดใหญ่ ใช้มาตรการทางภาษีและสนับสนุนแหล่งทุนให้ผู้ประกอบการปรับเทคโนโลยีการผลิต พัฒนาความสามารถในการใช้เทคโนโลยีสารสนเทศและการสื่อสาร และส่งเสริมการวิจัยพัฒนาเพื่อปรับปรุงผลิตภัณฑ์ พัฒนาศักยภาพผู้ประกอบการให้ได้รับการถ่ายทอดองค์ความรู้เชิงลึก โดยเฉพาะด้านแฟชั่น จัดงานแสดงสินค้า และจัดประกวดด้านแฟชั่น

**1.4 แผนงานส่งเสริมสินค้าด้านการเกษตรและอุตสาหกรรมอาหาร** จำนวน 7,301.9 ล้านบาท เพื่อส่งเสริมการปลูกพืชที่เหมาะสมกับศักยภาพของพื้นที่ตามความต้องการของตลาด พัฒนาวัตถุดิบและกระบวนการผลิตที่เป็นมิตรกับสิ่งแวดล้อม ยกระดับมาตรฐานคุณภาพและความปลอดภัยของสินค้าเกษตรและอาหารตั้งแต่ต้นน้ำถึงปลายน้ำ เพื่อเพิ่มมูลค่าให้แก่สินค้าอาหารไทย รองรับการแข่งขันไทยสู่ครัวโลก อุตสาหกรรมอาหารฮาลาล ตลอดจนส่งเสริมสนับสนุนการดำเนินงานการพัฒนาเกษตรพื้นที่สูง

**1.5 แผนงานดูแลผู้สูงอายุ เด็ก สตรี คนพิการ และผู้ด้อยโอกาส** จำนวน 79,424.9 ล้านบาท เพื่อสนับสนุนให้ผู้สูงอายุ เด็ก สตรี คนพิการ และผู้ด้อยโอกาส มีคุณภาพชีวิตและความเป็นอยู่ที่ดีขึ้น มีความเท่าเทียมกันในสังคม โดยริเริ่มการดำเนินงานของศูนย์ช่วยเหลือ

สังคมแบบเบ็ดเสร็จ เพื่อป้องกันและแก้ไขปัญหาการตั้งครรภ์ไม่พร้อมของคุณแม่วัยใส ลดปัญหาการใช้ความรุนแรงต่อเด็ก สตรี ผู้สูงอายุ และคนพิการ รวมทั้งพัฒนาศักยภาพ คุ้มครองและพิทักษ์สิทธิประชากรเป้าหมาย ส่งเสริมความเสมอภาคและสนับสนุนการจัดกิจกรรมด้านการพัฒนาบทบาทสตรีให้มีความเข้มแข็ง ตลอดจนเสริมสร้างความมั่นคงด้านที่อยู่อาศัยแก่ผู้ยากจนและผู้ด้อยโอกาสในชนบทและชุมชนแออัดในเมือง สร้างหลักประกันด้านรายได้แก่ผู้สูงอายุ พัฒนาคุณภาพชีวิตและจัดสวัสดิการทางสังคมแก่เด็ก เยาวชน ผู้สูงอายุ ผู้พิการ หรือทุพพลภาพ ผู้ด้อยโอกาส ผู้ประสบปัญหาทางสังคมและประชากรเป้าหมาย

**1.6 แผนงานแก้ไขปัญหาและพัฒนาจังหวัดชายแดนภาคใต้** จำนวน 24,152.4 ล้านบาท เพื่อเสริมสร้างความมั่นคงปลอดภัยในชีวิตและทรัพย์สินของประชาชน รักษาความสงบเรียบร้อยในพื้นที่จังหวัดชายแดนภาคใต้ โดยบูรณาการการบริหารจัดการหน่วยงานภาครัฐทุกภาคส่วนให้มีเอกภาพ เพื่อควบคุมสถานการณ์ความไม่สงบให้ลดความรุนแรงลง รวมทั้งให้ความช่วยเหลือเยียวยาผู้ได้รับผลกระทบจากเหตุการณ์ความไม่สงบและอำนวยความสะดวกอย่างทั่วถึง เป็นธรรม สนับสนุนความเจริญเติบโตทางเศรษฐกิจ โดยเพิ่มรายได้ของครัวเรือนยากจน และเพิ่มผลผลิตทางการเกษตร ตลอดจนเพิ่มมูลค่าทางการค้า การลงทุน ควบคู่กับการพัฒนาด้านสังคมในจังหวัดชายแดนภาคใต้ที่มุ่งเน้นการเพิ่มโอกาสทางการศึกษา การให้บริการสาธารณสุข เพื่อยกระดับคุณภาพชีวิตบนพื้นฐานของวิถีชีวิตประชาชนทั้งทางศาสนา ศิลปะ และวัฒนธรรม

**1.7 แผนงานเพิ่มรายได้จากการท่องเที่ยวและบริการ** จำนวน 11,384.4 ล้านบาท เพื่อเพิ่มรายได้จากการท่องเที่ยวและบริการโดยการเสริมสร้างภาพลักษณ์การท่องเที่ยวของประเทศ มุ่งเน้นการตลาดเชิงรุก สนับสนุนการดำเนินการพัฒนาสินค้าและบริการ พัฒนาโครงสร้างพื้นฐานและระบบโครงข่ายคมนาคม เพิ่มความปลอดภัย และการอำนวยความสะดวกให้มีคุณภาพและมาตรฐาน ส่งเสริมและพัฒนาการท่องเที่ยวเชิงสุขภาพและสปา การท่องเที่ยวเชิงวัฒนธรรม การท่องเที่ยวชุมชน การท่องเที่ยวเชื่อมโยงกลุ่มอาเซียน พร้อมทั้งส่งเสริมการถ่ายทำภาพยนตร์จากต่างประเทศ ควบคู่กับการส่งเสริมธุรกิจการท่องเที่ยวจากกลุ่มการจัดประชุมการท่องเที่ยวเพื่อเป็นรางวัล และการจัดแสดงสินค้าและนิทรรศการนานาชาติ เพื่อขยายโอกาสทางการตลาดและการลงทุนในภูมิภาค สนับสนุนการจัดทำแผนที่เขตการพัฒนาการท่องเที่ยว รวมทั้งส่งเสริมการพัฒนาศักยภาพบุคลากรด้านการท่องเที่ยว เพิ่มประสิทธิภาพการรักษาความปลอดภัยเพื่อสร้างความเชื่อมั่นแก่นักท่องเที่ยว สนับสนุนค่าเบี้ยประกันภัยนักท่องเที่ยวชาวต่างประเทศ ตลอดจนพัฒนาประเทศไทยให้เป็นศูนย์กลางสุขภาพนานาชาติ เพื่อรองรับการเข้าสู่ประชาคมอาเซียน

**1.8 แผนงานยกระดับคุณภาพแรงงาน การจัดการแรงงานต่างด้าว และป้องกันการค้ามนุษย์** จำนวน 2,309.2 ล้านบาท เพื่อพัฒนาให้แรงงานไทยมีสมรรถนะและทักษะฝีมือสอดคล้องกับความต้องการของตลาดแรงงาน โดยพัฒนาศักยภาพแรงงานเพื่อเพิ่มขีด

ความสามารถในการแข่งขันของประเทศ แก้ไขปัญหาแรงงานต่างด้าวผิดกฎหมาย จัดระบบการทำงานของแรงงานที่ได้รับอนุญาต แก้ไขปัญหากระบวนการค้ามนุษย์ โดยป้องกันประชาชนกลุ่มเสี่ยง ให้การช่วยเหลือและคุ้มครองผู้เสียหายให้กลับคืนสู่สังคมอย่างปลอดภัย รวมทั้งปราบปรามการกระทำความผิดเกี่ยวกับกระบวนการค้ามนุษย์ และสนับสนุนกองทุนเพื่อการป้องกันและปราบปรามการค้ามนุษย์

**1.9 แผนงานเชื่อมโยงระบบคมนาคมและเทคโนโลยีสารสนเทศ** จำนวน 7,182.1 ล้านบาท เพื่อพัฒนาระบบสารสนเทศและให้บริการอิเล็กทรอนิกส์โครงสร้างพื้นฐานด้านการขนส่งและโลจิสติกส์ พัฒนาโครงข่ายเทคโนโลยีสารสนเทศและการบริการอิเล็กทรอนิกส์ให้มีประสิทธิภาพ ก่อสร้างและปรับปรุงท่าอากาศยาน ปรับปรุงและเพิ่มประสิทธิภาพป้ายและเครื่องหมายจราจรและอุปกรณ์อำนวยความสะดวกทางคมนาคม พัฒนาโครงข่ายระบบคมนาคมระหว่างประเทศโดยพัฒนาพื้นที่ชายแดนและเมืองเศรษฐกิจสำคัญ ยกกระดับด่านศุลกากรและระบบบริหารจัดการด่านชายแดนให้ได้มาตรฐานสากล ตลอดจนกำหนดแนวทางการพัฒนาพื้นที่ชายแดนและเมืองพิเศษ เพื่อสร้างมูลค่าเพิ่มทางเศรษฐกิจของธุรกิจไทยจากการเป็นศูนย์กลางทางการค้าและบริการไปยังต่างประเทศ

## **2. ยุทธศาสตร์ความมั่นคงแห่งรัฐ**

รัฐบาลได้จัดสรรงบประมาณรายจ่ายเพื่อรักษาความมั่นคงแห่งรัฐ เติบโตทุนและพิทักษ์รักษาสถาบันพระมหากษัตริย์ สร้างความปรองดองสมานฉันท์และฟื้นฟูประชาธิปไตย และรักษาความสงบเรียบร้อยภายในประเทศ โดยเสริมสร้างและพัฒนาระบบป้องกันประเทศให้มีความพร้อมและมีศักยภาพ เสริมสร้างเครือข่ายความร่วมมือระหว่างประเทศและประชาคมโลกในการอำนวยความสะดวก เตรียมความพร้อมและจัดการวิกฤตการณ์ที่เกิดจากภัยก่อการร้าย อาชญากรรมข้ามชาติ การหลบหนีเข้าเมือง และภัยคุกคามทุกรูปแบบ รวมทั้งส่งเสริมการบังคับใช้กฎหมายที่เกี่ยวข้องและกฎหมายการป้องกันและปราบปรามการฟอกเงินอย่างเข้มงวด ตลอดจนเสริมสร้างประสิทธิภาพด้านงานข่าวทั้งในและต่างประเทศ ทั้งนี้ ได้จัดสรรงบประมาณไว้เป็นจำนวนทั้งสิ้น 210,046.6 ล้านบาท หรือคิดเป็นร้อยละ 8.3 ของวงเงินงบประมาณ โดยจำแนกตามแผนงานดังนี้

**2.1 แผนงานเติบโตทุน พิทักษ์ และรักษาสถาบันพระมหากษัตริย์** จำนวน 13,646.4 ล้านบาท เพื่อเติบโตทุน พิทักษ์ และธำรงไว้ซึ่งสถาบันพระมหากษัตริย์ไม่ให้มีผู้ใดล่วงละเมิด โดยพัฒนาระบบถวายความปลอดภัย ส่งเสริมการสร้างจิตสำนึกให้มีความจงรักภักดี เติบโตทุนและปกป้องสถาบันพระมหากษัตริย์ ตลอดจนส่งเสริมและเผยแพร่โครงการอันเนื่องมาจากพระราชดำริ เพื่อให้ประชาชนตระหนักในพระมหากรุณาธิคุณและดำเนินชีวิตตามแนวทางของปรัชญาเศรษฐกิจพอเพียง

2.2 แผนงานสร้างความปรองดองสมานฉันท์และฟื้นฟูประชาธิปไตย จำนวน 421.8 ล้านบาท เพื่อเสริมสร้างความปรองดองสมานฉันท์ของคนในชาติและฟื้นฟูประชาธิปไตย โดยรณรงค์ให้ประชาชนมีส่วนร่วมในกิจกรรมที่ปลูกฝังจิตสำนึกความรักสามัคคี ความปรองดองสมานฉันท์ และเป็นอันหนึ่งอันเดียวกันของคนในชาติ ภายใต้การปกครองระบอบประชาธิปไตย อันมีพระมหากษัตริย์ทรงเป็นประมุข

2.3 แผนงานเสริมสร้างระบบป้องกันประเทศ จำนวน 180,352.4 ล้านบาท เพื่อเสริมสร้างและพัฒนาระบบป้องกันประเทศให้มีความพร้อม มีศักยภาพในการพิทักษ์รักษาเอกราช อธิปไตย ความมั่นคง และผลประโยชน์ของชาติ ปลอดภัยจากภัยคุกคามทั้งภายในและภายนอกประเทศ โดยมุ่งพัฒนายุทธโศปกรณ์ พัฒนาการทหาร ส่งเสริมการวิจัย และพัฒนาองค์ความรู้และเทคโนโลยีที่เป็นประโยชน์ต่อกิจการอุตสาหกรรมป้องกันประเทศ พัฒนาความร่วมมือทางทหารกับประเทศเพื่อนบ้านและมิตรประเทศ และส่งเสริมบทบาทในการรักษาสันติภาพของโลกภายใต้กรอบสหประชาชาติ รวมทั้งสนับสนุนสิทธิและหน้าที่ และปรับปรุงสวัสดิการของกำลังพลทุกระดับให้มีมาตรฐานการดำรงชีวิตที่ดียิ่งขึ้น

2.4 แผนงานรักษาความสงบเรียบร้อยภายในประเทศ จำนวน 15,626 ล้านบาท เพื่อรักษาผลประโยชน์ของชาติและความสงบเรียบร้อยภายในประเทศ โดยเสริมสร้างเครือข่ายความร่วมมือระหว่างประเทศและประชาคมโลกในการอำนวยความสะดวก เตรียมความพร้อมและจัดการวิกฤตการณ์ที่เกิดจากภัยก่อการร้าย อาชญากรรมข้ามชาติ และภัยคุกคามทุกรูปแบบ ดูแลประชาชนในเขตหมู่บ้านชายแดนและน่านน้ำ รักษาผลประโยชน์ของชาติทั้งทางบกและทางทะเล ป้องกัน ปราบปราม และแก้ไขปัญหาผู้หลบหนีเข้าเมือง และพัฒนาระบบการกำหนดสถานะและสิทธิของบุคคลที่ไม่มีสถานภาพให้ชัดเจน รวมทั้งส่งเสริมการบังคับใช้กฎหมายที่เกี่ยวข้องและกฎหมายการป้องกันและปราบปรามการฟอกเงินอย่างเข้มงวด ตลอดจนเสริมสร้างประสิทธิภาพงานด้านข่าวกรองทั้งในและต่างประเทศ

### 3. ยุทธศาสตร์การสร้างความเจริญเติบโตทางเศรษฐกิจอย่างมีเสถียรภาพและยั่งยืน

รัฐบาลได้จัดสรรงบประมาณรายจ่าย เพื่อสร้างความยั่งยืนทางการคลัง รักษาเสถียรภาพการเงิน การจัดการหนี้สาธารณะอย่างเหมาะสม เพิ่มมูลค่าทางเศรษฐกิจของภาคการเกษตร สร้างความเข้มแข็งให้เกษตรกร กลุ่มเกษตรกร ชุมชนและสหกรณ์ โดยใช้ระบบจำนำสินค้าเกษตรเป็นเครื่องมือสำคัญในการยกระดับรายได้เกษตรกร กำหนดมาตรการทางภาษีช่วยเหลือผู้มีรายได้น้อย และขยายโอกาสให้ประชาชนเข้าถึงแหล่งทุนเพื่อเพิ่มกำลังซื้อของประชาชน จัดทำแผนที่ใช้ที่ดินภาคอุตสาหกรรมรองรับการขยายตัวในภูมิภาค ส่งเสริมการขยายตลาดเชิงรุกและใช้ข้อตกลงทางการค้าให้เกิดประโยชน์สูงสุด กำหนดให้ประเทศไทยเป็นศูนย์กลางการท่องเที่ยวสำคัญในภูมิภาค พัฒนาขีดความสามารถด้านกีฬาสู่ความเป็นเลิศและกีฬาอาชีพสามารถสร้างมูลค่าทางเศรษฐกิจ พัฒนาด้านการขนส่งและโลจิสติกส์ ให้มีต้นทุนต่อ

หน่วยของสินค้าลดลงเชื่อมโยงโครงข่ายระบบรถไฟฟ้าขนส่งมวลชนในพื้นที่กรุงเทพมหานคร และปริมณฑล ปรับโครงสร้างราคาพลังงานให้เหมาะสมกับค่าครองชีพของประชาชน ลงทุนด้านพลังงานทดแทนเพื่อสร้างความมั่นคงอย่างยั่งยืน ตลอดจนพัฒนาเทคโนโลยีสารสนเทศและการสื่อสารเพื่อให้บริการอย่างมีคุณภาพและทั่วถึง ทั้งนี้ ได้จัดสรรงบประมาณไว้เป็นจำนวนทั้งสิ้น 348,408.5 ล้านบาท หรือคิดเป็นร้อยละ 13.8 ของวงเงินงบประมาณ โดยจำแนกตามแผนงาน ดังนี้

**3.1 แผนงานบริหารจัดการเศรษฐกิจมหภาคให้เกิดความยั่งยืน** จำนวน 28,442.3 ล้านบาท เพื่อสนับสนุนความยั่งยืนทางเศรษฐกิจและสร้างเสถียรภาพทางการคลัง โดยผลักดันยุทธศาสตร์การพัฒนาเศรษฐกิจของประเทศที่มีความยั่งยืนทางการคลังและรักษาเสถียรภาพภาคการเงิน เพิ่มประสิทธิภาพการเก็บภาษีให้มีความทันสมัย และบริหารจัดการหนี้สาธารณะให้เกิดความคล่องตัว รวมทั้งส่งเสริมการร่วมทุนระหว่างภาครัฐและเอกชนให้มีขีดความสามารถในการแข่งขันเพิ่มขึ้น และบริหารจัดการทรัพย์สินราชการที่ไม่ได้ใช้งานให้เกิดประโยชน์สูงสุด

**3.2 แผนงานส่งเสริมประสิทธิภาพการผลิตและสร้างมูลค่าภาคการเกษตร** จำนวน 32,743.3 ล้านบาท เพื่อเพิ่มมูลค่าทางเศรษฐกิจของภาคเกษตร ส่งเสริมสนับสนุนโครงสร้างปัจจัยด้านกระบวนการผลิต การควบคุมคุณภาพผลผลิตทางการเกษตร การปรับปรุงพันธุ์และพัฒนาการเกษตรแบบยั่งยืนตามแนวพระราชดำริ โดยลดการใช้สารเคมี สนับสนุนการใช้เทคโนโลยีที่เป็นมิตรกับสิ่งแวดล้อม ส่งเสริมการวิจัย พัฒนา การปรับปรุง และเก็บรักษาสายพันธุ์พืช ตลอดจนการปลูกพืชพลังงานเพื่อสร้างความมั่นคงและสมดุลระหว่างพืชอาหารและพืชพลังงาน ยกกระดับความสามารถและความเข้มแข็งของเกษตรกร ผ่านโครงการเกษตรกรปราดเปรื่อง ให้ความรู้ด้านสหกรณ์และการดำเนินธุรกิจแก่เกษตรกร และส่งเสริมกิจกรรมการมีส่วนร่วมผ่านสภาเกษตรกร

**3.3 แผนงานเสริมสร้างเสถียรภาพราคาสินค้าเกษตร** จำนวน 84,286.2 ล้านบาท เพื่อช่วยเหลือเกษตรกรให้มีความมั่นคงในอาชีพและรายได้ สามารถจำหน่ายผลผลิตทางการเกษตรได้ในราคาที่เหมาะสม เป็นธรรม ผ่านระบบการรับจำนำสินค้าเกษตร บริการขึ้นทะเบียนครุภัณฑ์เกษตรกรเพื่อเอื้อประโยชน์ในการเข้าถึงแหล่งทุนของเกษตรกร รวมทั้งให้บริการตรวจสอบคุณภาพ ปริมาณผลผลิตสินค้าทางการเกษตรอย่างมีประสิทธิภาพ

**3.4 แผนงานยกระดับรายได้และเพิ่มกำลังซื้อของประชาชน** จำนวน 44,327.6 ล้านบาท เพื่อให้ประชาชนกลุ่มเป้าหมายมีคุณภาพชีวิตที่ดี มีกำลังซื้อเพิ่มขึ้น โดยส่งเสริมการจ้างงานและยกระดับรายได้ของแรงงาน ลดภาระค่าครองชีพ พักหนี้ครัวเรือนเกษตรกร รายย่อยและผู้มีรายได้น้อย ดำเนินมาตรการทางภาษีอย่างต่อเนื่องเพื่อลดภาระการลงทุนสำหรับประชาชน รวมถึงความต่อเนื่องในการให้สิทธิประโยชน์ตามมาตรการลดต้นทุน

**3.5 แผนงานส่งเสริมให้ประชาชนเข้าถึงแหล่งทุน** จำนวน 15,971.6 ล้านบาท เพื่อเสริมสร้างศักยภาพของหมู่บ้านและชุมชนให้มีขีดความสามารถในการดำเนินงาน โดยน้อมนำ

แนวทางของปรัชญาเศรษฐกิจพอเพียงมาใช้ในการพัฒนา ส่งเสริมการจัดการกองทุนหมู่บ้าน และชุมชนเมืองให้ดีขึ้น สามารถยกระดับเป็นสถาบันการเงินชุมชนและหมู่บ้าน ช่วยเหลือผู้ประกอบการในระดับหมู่บ้านและชุมชนให้มีทักษะความรู้ในการประกอบอาชีพ สนับสนุนเกษตรกรให้มีโอกาสทางเศรษฐกิจระดับฐานราก และพัฒนาชุมชนเมืองในด้านต่าง ๆ ให้มีคุณภาพชีวิตที่ดีอยู่ในระดับมาตรฐานสากล ตลอดจนส่งเสริมผู้ประกอบการธุรกิจตามนโยบายเศรษฐกิจสร้างสรรค์ให้มีความเข้มแข็ง

**3.6 แผนงานยกระดับความสามารถในการแข่งขันของภาคอุตสาหกรรม** จำนวน 4,282.8 ล้านบาท เพื่อบูรณาการระบบฐานข้อมูลในการจัดทำแผนที่การใช้ที่ดินด้านอุตสาหกรรม จัดทำนโยบาย แนวทาง และมาตรการสนับสนุนให้อุตสาหกรรมอ้อย น้ำตาลทราย และอุตสาหกรรมต่อเนื่อง มีการพัฒนาขีดความสามารถในการแข่งขันและการพัฒนาอย่างยั่งยืน ถ่ายทอดเทคโนโลยีการผลิตให้กับผู้ประกอบการไทย เชื่อมโยงเป็นโครงข่ายอุตสาหกรรม กำหนดมาตรฐานผลิตภัณฑ์อุตสาหกรรมและผลิตภัณฑ์ชุมชน เพื่อส่งเสริมให้มีการลงทุนในประเทศ และต่างประเทศ สนับสนุนระบบโลจิสติกส์ให้กลุ่มอุตสาหกรรม และเสริมสร้างความเข้มแข็งการบริหารจัดการห่วงโซ่อุปทานให้กับผู้ประกอบการอุตสาหกรรมไทย ตลอดจนให้บริการข้อมูลสารสนเทศด้านเศรษฐกิจอุตสาหกรรมที่ให้ความสำคัญกับความปลอดภัยที่เป็นมิตรกับสิ่งแวดล้อม ให้สามารถนำไปใช้ในเชิงพาณิชย์ เพื่อรองรับการเปิดเสรีทางการค้า

**3.7 แผนงานเพิ่มประสิทธิภาพภาคการค้า การค้า และการลงทุน** จำนวน 9,613.7 ล้านบาท เพื่อส่งเสริม พัฒนา และยกระดับความสามารถทางการค้า การตลาด ทั้งภายในและระหว่างประเทศ ให้มีความสอดคล้องกับการแข่งขันเสรี ดำเนินการควบคุม กำกับราคาสินค้าให้อยู่ในระดับที่เหมาะสมและเป็นธรรมภายใต้คุณภาพมาตรฐาน ให้ความสำคัญคุ้มครองผู้บริโภค พิทักษ์สิทธิ ทรัพย์สินทางปัญญา สร้างความเชื่อมั่นให้กับนักลงทุน ขยายตลาดเชิงรุกเพื่อรักษาตลาดเดิมและสร้างตลาดใหม่ เจรจาและขยายความร่วมมือตามกรอบข้อตกลง การเปิดเสรีทางการค้า ตลอดจนสร้างสิ่งอำนวยความสะดวกทางการค้า และให้บริการข้อมูลด้านเศรษฐกิจการพาณิชย์เพื่อเพิ่มขีดความสามารถในการแข่งขันทางการค้าของผู้ประกอบการ และธุรกิจของไทย

**3.8 แผนงานพัฒนาการท่องเที่ยวและบริการ** จำนวน 4,695.6 ล้านบาท เพื่อสร้างความยั่งยืนให้แหล่งท่องเที่ยวไทย โดยการพัฒนา บุคลากร และฟื้นฟูแหล่งท่องเที่ยวเดิม และส่งเสริมแหล่งท่องเที่ยวใหม่ พัฒนาพื้นที่ที่มีศักยภาพ พร้อมทั้งเสริมสร้างบรรยากาศการลงทุนและพัฒนาสินค้ารูปแบบใหม่ในธุรกิจบริการที่มีศักยภาพ สนับสนุนการจัดกิจกรรมการท่องเที่ยวที่สอดคล้องกับความสนใจของนักท่องเที่ยว ตลอดจนปัจจัยสนับสนุนการท่องเที่ยวและบริการ รวมถึงผู้ประกอบการต่าง ๆ ให้มีศักยภาพ เพื่อให้การท่องเที่ยวมีการเติบโตอย่างสมดุลและยั่งยืน

**3.9 แผนงานส่งเสริมและพัฒนาการศึกษา** จำนวน 11,645.7 ล้านบาท เพื่อให้การศึกษาเป็นเครื่องมือในการสร้างมูลค่าทางเศรษฐกิจและสังคม เสริมสร้างสุขภาพและสมรรถภาพทางกายที่ดีให้แก่เด็ก เยาวชน คนพิการ และประชาชน ด้วยการออกกำลังกาย เล่นกีฬา และร่วมกิจกรรมนันทนาการ สนับสนุนการจัดการศึกษาด้านกีฬาในระดับพื้นฐานและระดับอุดมศึกษารวมทั้งให้บริการทางวิชาการด้านกีฬาแก่ประชาชน ส่งเสริมการพัฒนาบุคลากรและงานวิจัยเพื่อสร้างองค์ความรู้ด้านกีฬา นันทนาการ วิทยาศาสตร์การกีฬา และวิทยาศาสตร์สุขภาพ พัฒนาโครงสร้างพื้นฐานและการบริหารจัดการด้านกีฬาและนันทนาการให้มีประสิทธิภาพ เพื่อการพัฒนาด้านกีฬาสู่ความเป็นเลิศ และกีฬาอาชีพให้มีประสิทธิภาพ ตลอดจนส่งเสริมให้ประเทศไทยเป็นศูนย์กลางกีฬาของภูมิภาคและของโลก โดยสนับสนุนการจัดการแข่งขันกีฬาระดับนานาชาติ

**3.10 แผนงานพัฒนาโครงสร้างพื้นฐาน** จำนวน 102,789.9 ล้านบาท เพื่อพัฒนาปรับปรุงโครงสร้างพื้นฐานทางบก ทางราง ทางน้ำ และทางอากาศ ในการขนส่งสินค้าและบริการต่าง ๆ ให้มีความสะดวก ปลอดภัย ประหยัด และมีคุณภาพตามมาตรฐานสากล สามารถเชื่อมโยงเป็นโครงข่ายกับการลงทุนตามร่างพระราชบัญญัติให้อำนาจกระทรวงการคลังกู้เงินเพื่อพัฒนาด้านคมนาคมขนส่งของประเทศ พ.ศ. .... ทั้งในด้านการก่อสร้างท่าเรือเพื่อการสัญจรทางน้ำ การก่อสร้างและพัฒนาท่าอากาศยาน การก่อสร้าง บुरुณะ ปรับปรุงทางหลวง ทางหลวงชนบท และสะพานทั่วประเทศ เสริมสร้างสิ่งอำนวยความสะดวกที่ประตูการค้าหลัก เพื่อเพิ่มขีดความสามารถในการแข่งขันของประเทศ รวมทั้งการให้บริการภาคประชาชนและภาครัฐบาลด้านข้อมูลการคมนาคมขนส่งอิเล็กทรอนิกส์และสารสนเทศ ตลอดจนพัฒนาบุคลากรด้านพาณิชย์นาวีและด้านการบิน

**3.11 แผนงานพัฒนาและเพิ่มประสิทธิภาพการใช้พลังงาน** จำนวน 1,586.9 ล้านบาท เพื่อปรับโครงสร้างราคาและการใช้พลังงานที่เหมาะสมกับสภาพเศรษฐกิจ จัดหาพลังงานทั้งในประเทศและต่างประเทศให้เพียงพอต่อการพัฒนาและความมั่นคงของประเทศ ออกใบอนุญาต กำกับ ดูแลธุรกิจด้านพลังงานให้มีความปลอดภัยเป็นไปตามมาตรฐาน และกำหนดมาตรการการบริหารจัดการด้านพลังงานที่เหมาะสมกับการใช้และพัฒนาประเทศเพื่อรักษาเสถียรภาพของราคาพลังงาน ส่งเสริมประสิทธิภาพการใช้พลังงานให้เกิดความคุ้มค่าและประหยัดสูงสุด ตลอดจนส่งเสริมและพัฒนาพลังงานทดแทนให้สามารถนำมาใช้เพื่อการพัฒนาเศรษฐกิจได้อย่างกว้างขวาง

**3.12 แผนงานพัฒนาเทคโนโลยีสารสนเทศและการสื่อสาร** จำนวน 8,022.9 ล้านบาท เพื่อส่งเสริมให้ประชาชนสามารถเข้าถึงการใช้งานในระบบเครือข่ายอินเทอร์เน็ต สาธารณะได้ตามความเหมาะสมและทั่วถึง สนับสนุนภาครัฐ ภาคธุรกิจ ภาคอุตสาหกรรม และภาคประชาชน ให้สามารถนำเทคโนโลยีสารสนเทศและการสื่อสารมาใช้ประโยชน์ เพื่อเพิ่มมูลค่าการทำธุรกรรมอิเล็กทรอนิกส์อย่างปลอดภัย จัดหาระบบเครือข่ายไร้สาย รองรับการใช้

งานคอมพิวเตอร์พกพา สนับสนุนและพัฒนาอุตสาหกรรมเทคโนโลยีสารสนเทศและการสื่อสาร อุตสาหกรรมซอฟต์แวร์ ฮาร์ดแวร์ และอุตสาหกรรมต่อเนื่อง รวมทั้งบูรณาการเครือข่ายระบบ บริการรัฐบาลอิเล็กทรอนิกส์ให้ครอบคลุมพื้นที่ทั่วประเทศ ตลอดจนบริหารจัดการข้อมูลสถิติ และสารสนเทศให้สามารถใช้ประโยชน์ในการวางแผนและตัดสินใจอย่างมีประสิทธิภาพ

#### 4. ยุทธศาสตร์การศึกษา คุณธรรม จริยธรรม คุณภาพชีวิต และความเท่าเทียมกัน ในสังคม

รัฐบาลได้จัดสรรงบประมาณรายจ่าย สนับสนุนการดำเนินงานเพื่อสร้างความเป็นธรรมทางสังคม และลดความเหลื่อมล้ำ โดยให้ความสำคัญกับการยกระดับคุณภาพชีวิตของประชาชนให้ดีขึ้น ด้านการศึกษา ส่งเสริมการขยายโอกาสการเข้าถึงอย่างทั่วถึงเป็นธรรม เร่งรัดการปฏิรูปและพัฒนาคุณภาพการศึกษาให้มีมาตรฐานระดับสากล สนับสนุนการจัดการศึกษาขั้นพื้นฐานโดยไม่เสียค่าใช้จ่าย จัดหาเครื่องคอมพิวเตอร์พกพา สร้างสังคมและวัฒนธรรมการเรียนรู้ตลอดชีวิต ด้านการสาธารณสุข เร่งพัฒนายกระดับคุณภาพและบริการสาธารณสุข เพื่อให้ประชาชนมีสุขภาพดี มีพฤติกรรมสุขภาพที่ถูกต้องและเหมาะสม เพิ่มศักยภาพการเฝ้าระวังควบคุมโรคเพื่อลดภาระโรคและภัยคุกคาม รักษาและฟื้นฟูกลุ่มโรคติดต่อสำคัญและโรคอุบัติใหม่ บริการเฉพาะทางด้านสุขภาพจิต พัฒนาอาสาสมัครสาธารณสุขประจำหมู่บ้าน คัดกรองภูมิปัญญา และพัฒนาองค์ความรู้การแพทย์แผนไทย การแพทย์ทางเลือกและสมุนไพร พัฒนาระบบประกันสุขภาพให้ได้มาตรฐานและมีความเท่าเทียมกัน ทั้งระบบหลักประกันสุขภาพถ้วนหน้า ระบบประกันสังคม และระบบสวัสดิการรักษายาบาลข้าราชการ ลูกจ้าง และพนักงานของรัฐ ด้านกระบวนการยุติธรรม ส่งเสริมการเข้าถึงระบบยุติธรรมอย่างเสมอภาค พัฒนาระบบการให้ความช่วยเหลือทางกฎหมายและสร้างเครือข่ายยุติธรรมชุมชน ด้านการป้องกันปราบปรามการทุจริตและประพฤติมิชอบในภาครัฐ ปรองดองและสร้างการมีส่วนร่วมในสังคม ตลอดจนเพิ่มประสิทธิภาพของกลไกการป้องกันและปราบปรามการทุจริตเพื่อสร้างความโปร่งใสและธรรมาภิบาลด้านการแก้ไขปัญหาเสพติด มุ่งเน้นการป้องกันกลุ่มเสี่ยง ปราบปรามผู้ผลิต ผู้ค้า ผู้นำเข้า และเครือข่าย โดยใช้มาตรการทางกฎหมายและกระบวนการยุติธรรม จัดให้มีกลไกการติดตามช่วยเหลือภายหลังการบำบัดรักษาอย่างเป็นระบบ ด้านแรงงาน เพิ่มประสิทธิภาพการบริหารจัดการและคุ้มครองสิทธิประโยชน์แรงงานทั้งในและต่างประเทศควบคู่กันทั้งในระบบและนอกระบบ จัดให้มีหลักประกันความมั่นคง ความปลอดภัย และมีสภาพแวดล้อมในการทำงานที่เหมาะสม พัฒนาและยกระดับทักษะฝีมือแรงงาน ด้านศาสนา ศิลปะและวัฒนธรรม ส่งเสริมการทำนุบำรุงพุทธศาสนาและศาสนาอื่น สนับสนุนให้ประชาชนร่วมฟื้นฟู รักษา และสืบสานศิลปะ ภูมิปัญญา และวัฒนธรรมของชาติให้คงอยู่อย่างยั่งยืน ด้านความมั่นคงของชีวิตและสังคม ให้ความสำคัญกับการเสริมสร้างภูมิคุ้มกันให้สถาบันครอบครัวมีความเข้มแข็ง จัดที่ดินทำกินและที่อยู่อาศัยแก่คนยากจน ให้บริการสวัสดิการแก่ผู้ประสบปัญหาทางสังคม



ตลอดจนคุ้มครองสิทธิและพัฒนาคุณภาพชีวิตคนพิการ ทั้งนี้ ได้จัดสรรงบประมาณไว้เป็นจำนวนทั้งสิ้น 846,524.6 ล้านบาท หรือคิดเป็นร้อยละ 33.5 ของวงเงินงบประมาณ โดยจำแนกตามแผนงานดังนี้

**4.1 แผนงานขยายโอกาสและพัฒนาคุณภาพการศึกษา** จำนวน 396,095.8 ล้านบาท เพื่อให้คนไทยทุกกลุ่มทุกวัยได้มีโอกาสเข้าถึงบริการการศึกษาที่มีคุณภาพตามมาตรฐานอย่างทั่วถึง เป็นธรรม และต่อเนื่อง ตั้งแต่ระดับปฐมวัยต่อเนื่องไปตลอดชีวิต ส่งเสริมการปฏิรูปการศึกษาทั้งหลักสูตรการศึกษา คุณภาพครู และเทคโนโลยีสารสนเทศ ให้มีมาตรฐานระดับสากล พัฒนาคู่ออาจารย์ และบุคลากรทางการศึกษา สนับสนุนการจัดการเครื่องคอมพิวเตอร์พกพาอย่างต่อเนื่อง สร้างโอกาสทางการศึกษาตามโครงการหนึ่งอำเภอหนึ่งทุน จัดการศึกษาในระดับอุดมศึกษา ระดับอาชีวศึกษา และการฝึกอาชีพ เพื่อการผลิตและพัฒนากำลังคนให้มีคุณภาพและมาตรฐานสอดคล้องตามความต้องการของตลาดทั้งในเชิงปริมาณและคุณภาพ โดยเร่งรัดผลิตบัณฑิตสาขาขาดแคลน ผลิตแพทย์และพยาบาลเพิ่ม สร้างวัฒนธรรมและสังคมการเรียนรู้ตลอดชีวิตแก่คนทุกกลุ่มวัยควบคู่กับการพัฒนาแหล่งเรียนรู้ในทุกประเภท และในระดับพื้นที่ เสริมสร้างโอกาสการศึกษาต่อในระดับที่สูงขึ้น โดยจัดสรรกองทุนเงินให้กู้ยืมเพื่อการศึกษา และกองทุนเงินกู้ยืมเพื่อการศึกษาที่ผูกกับรายได้ในอนาคต ให้แก่นักเรียน นิสิต นักศึกษาที่ขาดแคลนทุนทรัพย์

**4.2 แผนงานสนับสนุนการจัดการศึกษาขั้นพื้นฐาน** จำนวน 91,658.8 ล้านบาท เพื่อให้ประชากรวัยเรียนได้รับการศึกษาขั้นพื้นฐานที่มีคุณภาพและมาตรฐาน ตั้งแต่ระดับก่อนประถมศึกษาถึงมัธยมศึกษาตอนปลายทั้งสายสามัญและสายอาชีพโดยไม่เสียค่าใช้จ่าย

**4.3 แผนงานพัฒนาด้านสาธารณสุข** จำนวน 44,419 ล้านบาท เพื่อให้ประชาชนมีสุขภาพดี มีพฤติกรรมสุขภาพที่ถูกต้องและเหมาะสม ได้รับบริการทางการแพทย์และสาธารณสุขที่มีคุณภาพมาตรฐาน โดยพัฒนาระบบสุขภาพแบบองค์รวม ทั้งด้านการรักษาพยาบาลและฟื้นฟูสุขภาพ ส่งเสริม ป้องกันและเพิ่มศักยภาพการเฝ้าระวัง การควบคุมโรค และภัยสุขภาพเพื่อลดภาระโรคและภัยคุกคาม ให้บริการเฉพาะทางด้านสุขภาพจิต รักษาและฟื้นฟูกลุ่มโรคติดต่อสำคัญ โรคอุบัติใหม่และภัยสุขภาพ ส่งเสริมสุขภาพและอนามัยสิ่งแวดล้อม พัฒนาอาสาสมัครสาธารณสุขประจำหมู่บ้านและการสาธารณสุขพื้นฐาน รวมทั้งพัฒนาบุคลากรทางการแพทย์และสาธารณสุข ผลิตแพทย์ชนบท ศึกษาวิจัยเพื่อพัฒนาประสิทธิภาพการรักษาพยาบาลและส่งเสริมสุขภาพ คุ้มครองภูมิปัญญา และพัฒนาองค์ความรู้การแพทย์แผนไทย การแพทย์ทางเลือกและสมุนไพร

**4.4 แผนงานพัฒนาระบบประกันสุขภาพ** จำนวน 267,839.5 ล้านบาท เพื่อให้ประชาชนทุกคนได้รับบริการสุขภาพที่มีคุณภาพ ได้มาตรฐานอย่างเท่าเทียมกัน ทั้งระบบประกันสุขภาพ ระบบประกันสังคม และระบบสวัสดิการรักษายาบาลข้าราชการ ลูกจ้าง และพนักงานของรัฐ โดยพัฒนาคุณภาพบริการสุขภาพ เพิ่มประสิทธิภาพการแพทย์ฉุกเฉิน ระบบ

การส่งต่อ และการสร้างเสริมป้องกันสุขภาพ รวมทั้งพัฒนาเพิ่มศักยภาพบุคลากรทางการแพทย์ และสาธารณสุข ตลอดจนยกระดับสถานบริการสุขภาพให้มีคุณภาพตามมาตรฐานสากล

**4.5 แผนงานสร้างโอกาสการเข้าถึงกระบวนการยุติธรรมของประชาชน** จำนวน 832.8 ล้านบาท เพื่อส่งเสริมให้ประชาชนทุกกลุ่มสามารถเข้าถึงระบบยุติธรรม โดยพัฒนาระบบการให้ความช่วยเหลือทางกฎหมายที่เข้มแข็ง สร้างเครือข่ายยุติธรรมชุมชน ส่งเสริมให้ประชาชนรับรู้สิทธิ หน้าที่ และการเข้าถึงบริการได้อย่างสะดวกและรวดเร็ว

**4.6 แผนงานป้องกันปราบปรามการทุจริตและประพฤติมิชอบในภาครัฐ** จำนวน 504.6 ล้านบาท เพื่อสร้างความโปร่งใสและธรรมาภิบาล ส่งเสริมการป้องกัน แก้ไขปัญหาการทุจริตและประพฤติมิชอบอย่างเป็นระบบ เสริมสร้างคุณธรรม จริยธรรม ธรรมาภิบาล และความตระหนักรู้ในทุกภาคส่วน โดยรณรงค์และเสริมสร้างการมีส่วนร่วมของสังคมในการต่อต้านการทุจริต เสริมสร้างกลไกการป้องกันและปราบปรามการทุจริตให้เข้มแข็งและมีประสิทธิภาพ รวมทั้งปรับปรุงกฎหมายและการบังคับใช้กฎหมายอย่างเข้มงวดและเป็นธรรม

**4.7 แผนงานป้องกัน ปราบปราม และบำบัดรักษาผู้ติดยาเสพติด** จำนวน 10,371.8 ล้านบาท เพื่อส่งเสริมสังคมไทยให้เข้มแข็ง ลดความรุนแรงของปัญหายาเสพติด ป้องกันเด็ก เยาวชน และประชาชนกลุ่มเสี่ยงไม่ให้เข้าไปเกี่ยวข้องกับยาเสพติด ปราบปรามผู้ผลิต ผู้ค้า ผู้นำเข้า และเครือข่าย โดยใช้มาตรการทางกฎหมายและกระบวนการยุติธรรมอย่างเป็นระบบ ร่วมมือกับต่างประเทศในการควบคุมและสกัดกั้นยาเสพติด รวมทั้งบำบัดรักษาและฟื้นฟูสมรรถภาพผู้ติดยาเสพติดให้กลับสู่สังคมและสามารถดำเนินชีวิตได้ตามปกติ โดยมีระบบการติดตามช่วยเหลือภายหลังการบำบัดรักษาที่มีประสิทธิภาพ

**4.8 แผนงานเพิ่มประสิทธิภาพการบริหารจัดการและคุ้มครองแรงงาน** จำนวน 18,612.4 ล้านบาท เพื่อให้ประชาชนทุกกลุ่มและแรงงานทุกระดับทั้งในระบบและนอกระบบได้รับการคุ้มครองตามกฎหมายอย่างทั่วถึงและเป็นธรรม มีหลักประกันความมั่นคง มีความปลอดภัย อาชีวอนามัยและสภาพแวดล้อมในการทำงานที่เหมาะสม บริหารจัดหางานในพื้นที่พัฒนาสมรรถนะและทักษะฝีมือแรงงาน ตลอดจนคุ้มครองสิทธิผลประโยชน์ของแรงงานไทยในต่างประเทศ

**4.9 แผนงานอนุรักษ์ ส่งเสริม และพัฒนาศาสนา ศิลปะ และวัฒนธรรม** จำนวน 8,773.3 ล้านบาท เพื่อส่งเสริมให้ประชาชนมีคุณธรรม จริยธรรม จิตสำนึก และค่านิยมที่ดีงาม โดยทำนุบำรุงพระพุทธศาสนาและศาสนาอื่น เผยแพร่หลักธรรมเพื่อนำหลักธรรมทางศาสนาเป็นแนวทางในการดำรงชีวิตและอยู่ร่วมกับผู้อื่นได้อย่างมีความสุข ปลูกฝังคุณธรรม จริยธรรมให้แก่เด็ก เยาวชน และประชาชน สนับสนุนให้คนไทยมีความภาคภูมิใจ และร่วมฟื้นฟู รักษา และสืบสาน ศิลปะ ประเพณี ภูมิปัญญาท้องถิ่น และวัฒนธรรมของชาติให้คงอยู่อย่างยั่งยืน สนับสนุนเครือข่ายสภาวัฒนธรรมทุกระดับทั่วประเทศ เพื่อเฝ้าระวังและสร้างสรรค์ด้าน ศิลปะ ศาสนา และวัฒนธรรม ส่งเสริมการอนุรักษ์โบราณสถานและมรดกศิลปวัฒนธรรมของ

ชาติ และบูรณปฏิสังขรณ์พุทธสถานและศาสนสถานอื่น พัฒนาและเผยแพร่แหล่งเรียนรู้ทาง ศิลปวัฒนธรรมร่วมสมัย รวมทั้งให้บริการและเผยแพร่องค์ความรู้ด้านศิลปวัฒนธรรม มานุษยวิทยา ภาพยนตร์ และสื่อสตรีทอาร์ต เพื่อให้ประชาชนสามารถใช้บริการค้นคว้า ศึกษา และใช้ประโยชน์จากองค์ความรู้ทางด้านศิลปวัฒนธรรมของชาติ

**4.10 แผนงานเสริมสร้างความมั่นคงของชีวิตและสังคม** จำนวน 7,416.6 ล้านบาท เพื่อให้ประชาชนทุกกลุ่ม ทุกวัย มีคุณภาพชีวิตและความเป็นอยู่ที่ดีขึ้น โดยส่งเสริม ความเสมอภาคและพัฒนาศักยภาพสตรี เสริมสร้างความรู้และสภาพแวดล้อมทางครอบครัว ที่เหมาะสมแก่เด็ก เยาวชน เสริมสร้างภูมิคุ้มกันสถาบันครอบครัวให้เข้มแข็ง พันฟูชุมชน ท้องถิ่นเพื่อการพึ่งพาตนเอง จัดที่ดินทำกินและที่อยู่อาศัยแก่คนยากจน ให้บริการสวัสดิการ แก่ผู้ประสบปัญหาทางสังคม ส่งเสริมให้ผู้สูงอายุเข้าถึงหลักประกันทางสังคม คุ้มครอง พิทักษ์สิทธิ ผู้ด้อยโอกาส และคนพิการ หรือทุพพลภาพ

## 5. ยุทธศาสตร์การจัดการทรัพยากรธรรมชาติและสิ่งแวดล้อม

รัฐบาลได้จัดสรรงบประมาณรายจ่าย เพื่อบริหารจัดการทรัพยากรธรรมชาติและ ความหลากหลายทางชีวภาพให้เกิดความสมดุล มุ่งเน้นการเติบโตที่เป็นมิตรกับสิ่งแวดล้อม และ ใช้ประโยชน์ในมิติเศรษฐกิจ สังคม และสิ่งแวดล้อมอย่างยั่งยืน โดยการมีส่วนร่วมของทุกภาคส่วน ดำรงไว้ซึ่งทรัพยากรป่าไม้ สัตว์ป่า และพันธุ์พืช ทรัพยากรธรณี ทรัพยากรน้ำ ทรัพยากร ทางทะเลและชายฝั่ง จัดการคุณภาพสิ่งแวดล้อมให้อยู่ในระดับมาตรฐาน ตลอดจนเตรียมความพร้อมรองรับและปรับตัวจากการเปลี่ยนแปลงสภาวะภูมิอากาศโลก ทั้งนี้ได้จัดสรรงบประมาณ ไว้เป็นจำนวนทั้งสิ้น 110,111.2 ล้านบาท หรือคิดเป็นร้อยละ 4.4 ของวงเงินงบประมาณ โดยจำแนกตามแผนงานดังนี้

**5.1 แผนงานป้องกันและลดผลกระทบจากการเปลี่ยนแปลงสภาวะภูมิอากาศ** จำนวน 1,099.3 ล้านบาท เพื่อพัฒนาเมืองอุตสาหกรรมเชิงนิเวศ เสริมสร้างความเข้มแข็ง ในการบริหารจัดการสิ่งแวดล้อมแก่องค์กรปกครองส่วนท้องถิ่น กำหนดมาตรการนโยบาย การคลังและระบบภาษีสิ่งแวดล้อม ส่งเสริมมาตรการลดการปล่อยก๊าซเรือนกระจก พัฒนา เทคโนโลยี นวัตกรรมสีเขียว และถ่ายทอดองค์ความรู้สู่ประชาชน ชุมชน ผู้ประกอบการอาชีพ ต่าง ๆ เพื่อให้มีความพร้อมสามารถปรับตัวและรองรับการเปลี่ยนแปลงสภาวะภูมิอากาศ จัดตั้งเครือข่ายการป้องกันไฟฟ้า การแก้ไขปัญหาการกัดเซาะชายฝั่ง การพัฒนาพื้นที่ต้นแบบ การเรียนรู้ในการกำจัดขยะมูลฝอย การขึ้นทะเบียนการผลิตผลผลิตสีเขียวของผลิตภัณฑ์และ ภาครัฐกิจ ตลอดจนการกำหนดนโยบายเพื่อประหยัดพลังงาน การจัดทำแผนพลังงานชุมชน แผนลดการใช้พลังงานในภาคอุตสาหกรรม และอาคารธุรกิจ

**5.2 แผนงานส่งเสริมการบริหารจัดการน้ำอย่างบูรณาการ** จำนวน 58,806.8 ล้านบาท เพื่อบริหารจัดการน้ำอย่างเป็นระบบ ทั้งน้ำบนดินและน้ำใต้ดิน ตั้งแต่ต้นน้ำ กลางน้ำ

ปลายน้ำ ให้สามารถป้องกันและบรรเทาปัญหาอุทกภัยและภัยแล้ง และเชื่อมโยงเป็นโครงข่ายกับการลงทุนตามพระราชกำหนดให้อำนาจกระทรวงการคลังกู้เงินเพื่อวางระบบบริหารจัดการน้ำและสร้างอนาคตประเทศ พ.ศ. 2555 โดยการก่อสร้างเขื่อนป้องกันตลิ่ง การพัฒนาคลังข้อมูล และระบบเฝ้าระวังและเตือนภัยด้านน้ำ การเพิ่มพื้นที่ป่าต้นน้ำ การอนุรักษ์ พื้นฟู พัฒนาแหล่งน้ำธรรมชาติ แหล่งน้ำบาดาล และแหล่งน้ำในไร่นา การเพิ่มพื้นที่การกักเก็บน้ำและขยายเขตพื้นที่ชลประทาน พื้นที่แก้มลิง พื้นที่รองรับน้ำ การผันและเชื่อมโยงโครงข่ายลุ่มน้ำ การขยายระบบประปาเพื่ออุปโภคบริโภค และปฏิบัติการฝนหลวงอย่างทั่วถึง ตลอดจนส่งเสริมองค์กรเครือข่ายลุ่มน้ำให้มีการบริหารจัดการน้ำอย่างบูรณาการ

**5.3 แผนงานอนุรักษ์และจัดการทรัพยากรธรรมชาติ** จำนวน 23,166 ล้านบาท เพื่อการคุ้มครอง ป้องกัน อนุรักษ์ และฟื้นฟูทรัพยากรป่าไม้ สัตว์ป่า สัตว์น้ำ ทรัพยากรทางทะเล และชายฝั่ง และทรัพยากรธรณีให้มีความสมดุลของการใช้ประโยชน์จากทรัพยากรธรรมชาติ และความหลากหลายทางชีวภาพอย่างยั่งยืน โดยการสร้างเครื่องมือกลไกในการบริหารทรัพยากรธรรมชาติ การจัดตั้งธนาคารที่ดินเพื่อกระจายการถือครองที่ดินอย่างเป็นธรรม พัฒนาแหล่งน้ำเพื่อเพิ่มผลผลิตสัตว์น้ำเป็นแหล่งประกอบอาชีพการประมง ส่งเสริมการปลูกป่าเศรษฐกิจในชุมชน พัฒนาสวนสัตว์ให้เป็นแหล่งท่องเที่ยว ตลอดจนขยายพันธุ์สัตว์ป่าที่หายากใกล้สูญพันธุ์เพื่อคืนสู่ธรรมชาติ

**5.4 แผนงานจัดการสิ่งแวดล้อม** จำนวน 3,921.5 ล้านบาท เพื่อบริหารจัดการคุณภาพสิ่งแวดล้อมให้อยู่ในเกณฑ์ที่เหมาะสม เอื้อต่อการมีคุณภาพชีวิตที่ดีของประชาชนตามเกณฑ์มาตรฐานที่กำหนด โดยการป้องกัน ควบคุม ลด และขจัดมลพิษทางด้านน้ำ อากาศ เสียง และสารอันตราย ผลักดันยุทธศาสตร์การพัฒนาทรัพยากรธรรมชาติและสิ่งแวดล้อม และเสริมสร้างระบบอำนวยการบริหารให้เกิดผลทางปฏิบัติอย่างมีประสิทธิภาพ ส่งเสริมให้มีการผลิต การบริการ และการบริโภคที่เป็นมิตรกับสิ่งแวดล้อม การถ่ายโอนแผนปฏิบัติการเพื่อจัดการคุณภาพสิ่งแวดล้อมสู่ระดับจังหวัด ตลอดจนเพิ่มประสิทธิภาพระบบบำบัดน้ำเสียรวมของชุมชน

**5.5 แผนงานจัดการภัยพิบัติ** จำนวน 23,117.6 ล้านบาท เพื่อป้องกัน เตือนภัย แก่ไข พื้นฟู เยียวยา และบรรเทาความเดือดร้อน ความเสียหายจากภัยทางธรรมชาติและสาธารณภัย โดยการเฝ้าระวัง ป้องกัน และเตือนภัยจากสาธารณภัย ธรณีพิบัติภัย รวมทั้งการอำนวยการจราจรเพื่อลดอุบัติเหตุทางถนน และการเข้าถึงเพื่อให้ความช่วยเหลือผู้ประสบภัยด้วยความรวดเร็ว ตลอดจนมีการติดตามและรายงานพยากรณ์อากาศ รายงานแผ่นดินไหว และประกาศแจ้งเตือนอย่างถูกต้อง แม่นยำ และทันเหตุการณ์

## **6. ยุทธศาสตร์การพัฒนาศาสตร์ เทคโนโลยี การวิจัยและนวัตกรรม**

รัฐบาลได้จัดสรรงบประมาณรายจ่าย เพื่อเสริมสร้างให้ประเทศไทยเป็นสังคมที่อยู่บนพื้นฐานขององค์ความรู้ โดยให้ความสำคัญกับการวิจัยและพัฒนาเพื่อเพิ่มขีดความสามารถใน

การแข่งขันของประเทศ พัฒนาความรู้และกำลังคนด้านวิทยาศาสตร์และเทคโนโลยีให้ทัดเทียมกับนานาชาติ จัดให้มีแหล่งความรู้สาธารณะ พัฒนานักวิทยาศาสตร์ นักวิจัย และครูวิทยาศาสตร์ให้เพียงพอกับความต้องการของประเทศ ส่งเสริมการใช้ข้อมูลเทคโนโลยีสารสนเทศในการบริหารจัดการทรัพยากรธรรมชาติ การเกษตร และการป้องกันและแก้ไขปัญหาภัยพิบัติ รวมทั้งส่งเสริมให้เกิดการลงทุนและความร่วมมือด้านการวิจัยระหว่างภาครัฐ เอกชน และสถาบันการศึกษาชั้นสูง พัฒนาและถ่ายทอดเทคโนโลยี จัดระบบบริหารงานวิจัยให้เกิดประสิทธิภาพเพื่อการใช้ประโยชน์อย่างแท้จริง ทั้งนี้ได้จัดสรรงบประมาณไว้เป็นจำนวนทั้งสิ้น 20,686.5 ล้านบาท หรือคิดเป็นร้อยละ 0.8 ของวงเงินงบประมาณ โดยจำแนกตามแผนงาน ดังนี้

**6.1 แผนงานส่งเสริมการวิจัยและพัฒนา จำนวน 12,184.9 ล้านบาท** เพื่อสนับสนุนการวิจัย พัฒนาลดต้นทุนเชิงคุณค่า และผลักดันผลงานวิจัยให้เกิดการนำไปใช้ประโยชน์ เพิ่มขีดความสามารถในการแข่งขัน สร้างความร่วมมือระหว่างนักวิจัย สถาบันการศึกษา สถาบันการวิจัยทั้งในประเทศและภูมิภาค ถ่ายทอดเทคโนโลยีเพื่อมุ่งสู่การพัฒนาเศรษฐกิจและสังคม และนำนวัตกรรมไปใช้ประโยชน์ในเชิงพาณิชย์ ผลิต พัฒนากำลังคน และถ่ายทอดเทคโนโลยีด้านวิทยาศาสตร์และเทคโนโลยีที่สอดคล้องกับการพัฒนาและความต้องการของประเทศ

**6.2 แผนงานพัฒนาวิทยาศาสตร์ เทคโนโลยี และนวัตกรรม จำนวน 8,501.6 ล้านบาท** เพื่อเสริมสร้างและพัฒนาให้ประเทศไทยเป็นสังคมที่อยู่บนพื้นฐานขององค์ความรู้ยกระดับคุณภาพผลิตภัณฑ์และการบริการให้ได้มาตรฐาน สนับสนุนแหล่งความรู้สาธารณะ ส่งเสริมภาคการผลิตให้สามารถเพิ่มมูลค่าและมีคุณภาพการผลิตเป็นที่ยอมรับในระดับสากล ให้บริการโครงสร้างพื้นฐานด้านวิทยาศาสตร์และเทคโนโลยีในการวิเคราะห์ ทดสอบ สอบเทียบ พัฒนากำลังคนด้านวิทยาศาสตร์ เทคโนโลยี และนวัตกรรม เพื่อเสริมสร้างขีดความสามารถและนำความรู้ไปประยุกต์ใช้ในการวิจัย พัฒนา หรือปฏิบัติงานด้านวิทยาศาสตร์ เทคโนโลยี และนวัตกรรม สนับสนุนนักเรียนทุน จัดตั้งห้องเรียนวิทยาศาสตร์ ส่งเสริมเด็กและเยาวชนให้มีความรู้ความเข้าใจและทัศนคติที่ดีต่อวิทยาศาสตร์ เทคโนโลยี และนวัตกรรม สนับสนุนผู้ประกอบการและชุมชนในการนำเทคโนโลยีและผลงานวิจัยไปใช้ประโยชน์ทางเศรษฐกิจและสังคมเพื่อเพิ่มรายได้และพัฒนาคุณภาพชีวิต ตลอดจนส่งเสริมการใช้ข้อมูลเทคโนโลยีอวกาศ และภูมิสารสนเทศในการบริหารจัดการทรัพยากรธรรมชาติ การวางแผนด้านการเกษตรการป้องกันภัยและแก้ไขภัยพิบัติ จัดตั้งอุทยานวิทยาศาสตร์ระดับภูมิภาค

## 7. ยุทธศาสตร์การต่างประเทศและเศรษฐกิจระหว่างประเทศ

รัฐบาลได้จัดสรรงบประมาณรายจ่าย เพื่อส่งเสริมความสัมพันธ์อันดีระหว่างประเทศไทยกับประเทศต่าง ๆ ในกรอบทวิภาคีและพหุภาคี โดยมีบทบาทที่สร้างสรรค์ในเวทีระหว่างประเทศ และให้ความช่วยเหลือทางการเงินและทางวิชาการที่เกี่ยวข้องกับการช่วยเหลือ

ทางการเงินในการร่วมมือพัฒนาเศรษฐกิจแก่รัฐบาล รัฐวิสาหกิจ หรือสถาบันการเงินของรัฐบาล ประเทศเพื่อนบ้าน มุ่งการให้บริการด้านการต่างประเทศ และการให้บริการด้านกงสุล ทั้งนี้ ได้จัดสรรงบประมาณไว้เป็นจำนวนทั้งสิ้น 9,011.2 ล้านบาท หรือคิดเป็นร้อยละ 0.3 ของวงเงินงบประมาณ โดยจำแนกตามแผนงาน ดังนี้

**7.1 แผนงานส่งเสริมความสัมพันธ์ระหว่างประเทศและรักษาผลประโยชน์ของชาติ** จำนวน 9,011.2 ล้านบาท เพื่อส่งเสริมและพัฒนาความสัมพันธ์ระหว่างประเทศภายใต้กรอบความร่วมมือในทุกมิติกับประเทศคู่ค้า ประเทศหุ้นส่วนยุทธศาสตร์ และประเทศในกรอบอนุภูมิภาค ให้ความช่วยเหลือทางการเงินและทางวิชาการที่เกี่ยวข้องกับการช่วยเหลือทางการเงินในการร่วมมือพัฒนาเศรษฐกิจแก่รัฐบาล รัฐวิสาหกิจ หรือสถาบันการเงินของรัฐบาลประเทศเพื่อนบ้าน มุ่งการให้บริการด้านการต่างประเทศ การให้บริการด้านกงสุล และการเสริมสร้างความเชื่อมั่นด้านเศรษฐกิจและภาพลักษณ์ของประเทศไทย สนับสนุนประเทศไทยให้มีบทบาทสำคัญในองค์กรระหว่างประเทศ ตลอดจนการคุ้มครอง ดูแลสิทธิประโยชน์ของคนไทยในต่างประเทศ

## **8. ยุทธศาสตร์การบริหารกิจการบ้านเมืองที่ดี**

รัฐบาลได้จัดสรรงบประมาณรายจ่าย เพื่อเพิ่มศักยภาพการบริหารจัดการภาครัฐ ให้มีความพร้อม มีมาตรฐาน และพัฒนาบุคลากรภาครัฐให้มีขีดความสามารถในการปฏิบัติงาน มุ่งเน้นการตอบสนองความต้องการของประชาชนอย่างมีประสิทธิภาพ เกิดประสิทธิผล มีความคุ้มค่า โปร่งใสในการให้บริการสาธารณะ ส่งเสริมให้จังหวัดและกลุ่มจังหวัดมีบทบาทสำคัญในการพัฒนาระดับพื้นที่ และพัฒนาองค์กรปกครองส่วนท้องถิ่นให้มีขีดความสามารถในการให้บริการสาธารณะได้อย่างเหมาะสม ปฏิรูปกฎหมายให้เป็นมาตรฐานสากล และพัฒนาระบบกระบวนการยุติธรรมให้กับประชาชนอย่างมีประสิทธิภาพตลอดกระบวนการ ตลอดจนสนับสนุนการบริหารงานของรัฐสภา ศาล องค์กรตามรัฐธรรมนูญ และหน่วยงานอิสระตามรัฐธรรมนูญ ให้มีการดำเนินงานที่มีประสิทธิภาพอย่างต่อเนื่อง ทั้งนี้ ได้จัดสรรงบประมาณไว้เป็นจำนวนทั้งสิ้น 357,687.5 ล้านบาท หรือคิดเป็นร้อยละ 14.2 ของวงเงินงบประมาณ โดยจำแนกตามแผนงานดังนี้

**8.1 แผนงานปฏิรูปกฎหมายและพัฒนาระบบการยุติธรรม** จำนวน 81,350.7 ล้านบาท เพื่อส่งเสริมการพัฒนากฎหมายและเสริมสร้างความเข้มแข็งของกลไกการบังคับใช้กฎหมายที่มีประสิทธิภาพ พัฒนาระบบการยุติธรรมและอำนวยความสะดวกให้เป็นไปด้วยความโปร่งใส รวดเร็ว เป็นธรรม ถูกต้องตามหลักกฎหมายและมาตรฐานสากล รักษาความปลอดภัยในชีวิตและทรัพย์สินของประชาชน เสริมสร้างการป้องกันปราบปรามอาชญากรรมเชิงรุก และพัฒนาระบบการสืบสวนสอบสวนให้มีประสิทธิภาพ

**8.2 แผนงานพัฒนาประสิทธิภาพการบริหารราชการแผ่นดิน** จำนวน 53,746.2 ล้านบาท เพื่อเพิ่มประสิทธิภาพองค์กรภาครัฐ และพัฒนารูปแบบการทำงานด้วยการบริหารแบบบูรณาการโดยมีประชาชนเป็นศูนย์กลาง และเพิ่มคุณภาพการให้บริการของหน่วยงานภาครัฐแก่ประชาชน บริหารกำลังคนให้สอดคล้องกับภารกิจปัจจุบัน พัฒนาทักษะและศักยภาพกำลังคนภาครัฐให้มีการทำงานที่มีประสิทธิภาพ มีคุณธรรม จริยธรรม และธรรมาภิบาล รวมทั้งพัฒนากระบวนการจัดสรรงบประมาณให้มีประสิทธิภาพ สามารถสนับสนุนการปฏิบัติงานตามนโยบายรัฐบาล

**8.3 แผนงานส่งเสริมการกระจายอำนาจให้แก่องค์กรปกครองส่วนท้องถิ่น** จำนวน 163,519.9 ล้านบาท เพื่อสนับสนุนการกระจายอำนาจให้องค์กรปกครองส่วนท้องถิ่น มีอิสระในการจัดบริการสาธารณะที่เหมาะสมตามความต้องการของประชาชน และแก้ไขปัญหาความเดือดร้อนในกรณีจำเป็นเร่งด่วนได้ทันตามศักยภาพความเหมาะสมของท้องถิ่น มีการจัดบริการที่ครอบคลุมการพัฒนาคุณภาพชีวิตของประชาชน เสริมสร้างศักยภาพ และเร่งรัดการเพิ่มประสิทธิภาพการจัดเก็บรายได้ขององค์กรปกครองส่วนท้องถิ่นให้สูงขึ้น นอกจากนี้ยังมุ่งพัฒนาบุคลากรของท้องถิ่นให้มีศักยภาพ พร้อมรองรับการถ่ายโอนภารกิจจากส่วนกลาง รวมทั้งให้ความสำคัญกับการส่งเสริมให้องค์กรปกครองส่วนท้องถิ่นดำเนินการตามภารกิจถ่ายโอนที่กำหนดไว้ในแผน และขั้นตอนการกระจายอำนาจให้องค์กรปกครองส่วนท้องถิ่น

**8.4 แผนงานส่งเสริมการพัฒนาจังหวัดและกลุ่มจังหวัด** จำนวน 18,170 ล้านบาท เพื่อสนับสนุนให้จังหวัดและกลุ่มจังหวัดดำเนินโครงการภายใต้แผนพัฒนาจังหวัด และกลุ่มจังหวัดอย่างบูรณาการร่วมกันในทุกภาคส่วน ในการพัฒนาด้านเศรษฐกิจ สังคม วัฒนธรรม ทักษะประชากรและสิ่งแวดล้อม การรักษาความมั่นคง รวมทั้งการพัฒนาจังหวัด โดยมุ่งเน้นการกระตุ้นให้เกิดการลงทุนของภาคเอกชน และการสร้างรายได้ การขยายโอกาส และเสริมสร้างขีดความสามารถในการแข่งขัน ซึ่งตอบสนองความต้องการของประชาชนตามความเหมาะสมกับศักยภาพและตำแหน่งการพัฒนาของพื้นที่จังหวัดและกลุ่มจังหวัด ตลอดจนส่งเสริมการมีส่วนร่วมของประชาชน และพัฒนาการบริหารจัดการให้มีการติดตามประเมินผล การปฏิบัติงานที่เป็นระบบ

**8.5 แผนงานสนับสนุนการจัดการของรัฐสภา ศาล องค์กรตามรัฐธรรมนูญ และหน่วยงานอิสระตามรัฐธรรมนูญ** จำนวน 40,900.7 ล้านบาท เพื่อสนับสนุนการบริหารงานของรัฐสภา ศาล และองค์กรตามรัฐธรรมนูญให้ดำเนินงานได้อย่างอิสระ มีประสิทธิภาพ เป็นไปตามที่กฎหมายกำหนด เน้นความสำคัญในการให้ประชาชนมีส่วนร่วมในด้านคุณธรรม จริยธรรมทางการเมือง และให้การคุ้มครองสิทธิและเสรีภาพของประชาชน รวมทั้งพัฒนาระบบอำนวยความสะดวกยุติธรรมให้แก่ประชาชนอย่างเสมอภาค ทั่วถึง รวดเร็ว และเป็นธรรม เพิ่มประสิทธิภาพการดำเนินงานของหน่วยงานที่เกี่ยวข้องในการบังคับใช้กฎหมายอย่างเป็นธรรมภายใต้มาตรฐานเดียวกัน เสริมสร้างมาตรการในการป้องกันและปราบปรามการทุจริตประพฤติมิชอบให้เกิด

ประสิทธิผลทั้งในระดับท้องถิ่นและระดับชาติ แก้ไขปัญหาความเดือดร้อนของประชาชนจากการไม่ได้รับความเป็นธรรมจากหน่วยงานของรัฐอย่างรวดเร็วและเป็นธรรม ส่งเสริมให้ภาครัฐและประชาชนมีส่วนร่วมในการตรวจสอบการทุจริตประพฤติมิชอบให้เกิดประสิทธิภาพ ประสิทธิผล และโปร่งใส

## 9. รายการค่าดำเนินการภาครัฐ

รัฐบาลได้จัดสรรงบประมาณเพื่อรองรับเหตุการณ์ที่อาจเกิดขึ้นโดยมิได้คาดหมาย สำหรับกรณีฉุกเฉินหรือจำเป็น การบริหารจัดการบุคลากรภาครัฐให้มีประสิทธิภาพ รวมทั้งการบริหารหนี้ภาครัฐ และรายจ่ายเพื่อชดใช้เงินคงคลัง ทั้งนี้ ได้จัดสรรงบประมาณไว้เป็นจำนวนทั้งสิ้น 479,316.3 ล้านบาท หรือคิดเป็นร้อยละ 19 ของวงเงินงบประมาณ โดยจำแนกตามแผนงานดังนี้

**9.1 แผนงานบริหารเพื่อรองรับกรณีฉุกเฉินหรือจำเป็น** จำนวน 73,600 ล้านบาท เพื่อสำรองไว้เป็นค่าใช้จ่ายในการแก้ไขปัญหาในสภาวะฉุกเฉินให้แก่ส่วนราชการ รัฐวิสาหกิจ และหน่วยงานอื่น สามารถนำไปใช้ตามเหตุการณ์ที่เกิดขึ้นโดยมิได้คาดหมาย เพื่อให้รัฐบาลสามารถแก้ไขสถานการณ์ทางเศรษฐกิจ สังคม และการเมือง ได้อย่างรวดเร็วและมีประสิทธิภาพ ตลอดจนจัดสรรเงินชดเชยค่างานสิ่งก่อสร้างเพื่อช่วยเหลือผู้ประกอบการก่อสร้าง

**9.2 แผนงานบริหารบุคลากรภาครัฐ** จำนวน 206,431 ล้านบาท เพื่อเป็นค่าใช้จ่ายสำหรับเงินเบี้ยหวัด บำเหน็จ บำนาญ เงินช่วยเหลือข้าราชการ ลูกจ้าง และพนักงานของรัฐ ค่าใช้จ่ายการปรับเงินค่าตอบแทนบุคลากรภาครัฐ เงินเลื่อนเงินเดือนและเงินปรับวุฒิข้าราชการ เงินสำรอง เงินสมทบ และเงินชดเชยของข้าราชการ เงินสมทบของลูกจ้างประจำตามสิทธิทางกฎหมายที่เกี่ยวข้อง โดยให้ความสำคัญกับการพัฒนาและเสริมสร้างคุณภาพชีวิตของบุคลากรภาครัฐ

**9.3 แผนงานบริหารจัดการหนี้ภาครัฐ** จำนวน 185,861.6 ล้านบาท เพื่อสนับสนุนการบริหารจัดการหนี้ภาครัฐให้เกิดเสถียรภาพทางการเงินการคลังของประเทศ การดำเนินการและติดตามการชำระหนี้ของรัฐบาลและรัฐวิสาหกิจให้เป็นไปตามเงื่อนไขที่ได้ผูกพันไว้

**9.4 แผนงานรายจ่ายเพื่อชดใช้เงินคงคลัง** จำนวน 13,423.7 ล้านบาท เพื่อเป็นรายจ่ายชดใช้เงินคงคลังที่ได้จ่ายไปแล้วตามพระราชบัญญัติเงินคงคลัง พ.ศ. 2491 และที่แก้ไขเพิ่มเติม เพื่อเป็นการดำเนินการตามบทบัญญัติของกฎหมายและสนับสนุนเสถียรภาพความมั่นคงทางการคลัง



ตารางที่ 1 - 2

งบประมาณรายจ่ายประจำปีงบประมาณ พ.ศ. 2557  
จำแนกตามยุทธศาสตร์การจัดสรรงบประมาณ

หน่วย : ล้านบาท

ยุทธศาสตร์การจัดสรรงบประมาณ	งบประมาณ	
	จำนวน	ร้อยละ
<b>รวมทั้งสิ้น</b>	<b>2,525,000.0</b>	<b>100.0</b>
1. ยุทธศาสตร์เร่งรัดการพัฒนาประเทศและเตรียมความพร้อมสู่ประชาคมอาเซียน	143,207.6	5.7
2. ยุทธศาสตร์ความมั่นคงแห่งรัฐ	210,046.6	8.3
3. ยุทธศาสตร์การสร้างความเจริญเติบโตทางเศรษฐกิจอย่างมีเสถียรภาพและยั่งยืน	348,408.5	13.8
4. ยุทธศาสตร์การศึกษา คุณธรรม จริยธรรม คุณภาพชีวิตและความเท่าเทียมกันในสังคม	846,524.6	33.5
5. ยุทธศาสตร์การจัดการทรัพยากรธรรมชาติและสิ่งแวดล้อม	110,111.2	4.4
6. ยุทธศาสตร์การพัฒนาวิทยาศาสตร์ เทคโนโลยี การวิจัยและนวัตกรรม	20,686.5	0.8
7. ยุทธศาสตร์การต่างประเทศและเศรษฐกิจระหว่างประเทศ	9,011.2	0.3
8. ยุทธศาสตร์การบริหารกิจการบ้านเมืองที่ดี	357,687.5	14.2
9. รายการค่าดำเนินการภาครัฐ	479,316.3	19.0

## ตารางที่ 1 - 3

งบประมาณรายจ่ายประจำปีงบประมาณ พ.ศ. 2557

จำแนกตามยุทธศาสตร์การจัดสรรงบประมาณและแผนงาน

หน่วย : ล้านบาท

ยุทธศาสตร์การจัดสรรงบประมาณและแผนงาน	งบประมาณ
<b>รวมงบประมาณทั้งสิ้น</b>	<b>2,525,000.0</b>
<b>1. ยุทธศาสตร์เร่งรัดการพัฒนาประเทศและเตรียมความพร้อมสู่ประชาคมอาเซียน</b>	<b>143,207.6</b>
1.1 แผนงานรองรับการเข้าสู่ประชาคมอาเซียน	7,982.9
1.2 แผนงานพัฒนาศิลปหัตถกรรมและผลิตภัณฑ์ชุมชน	1,677.9
1.3 แผนงานส่งเสริมวิสาหกิจขนาดกลางและขนาดย่อม	1,791.9
1.4 แผนงานส่งเสริมสินค้าด้านการเกษตรและอุตสาหกรรมอาหาร	7,301.9
1.5 แผนงานดูแลผู้สูงอายุ เด็ก สตรี คนพิการ และผู้ด้อยโอกาส	79,424.9
1.6 แผนงานแก้ไขปัญหาและพัฒนาจังหวัดชายแดนภาคใต้	24,152.4
1.7 แผนงานเพิ่มรายได้จากการท่องเที่ยวและบริการ	11,384.4
1.8 แผนงานยกระดับคุณภาพแรงงาน การจัดการแรงงานต่างด้าว และป้องกันการค้ามนุษย์	2,309.2
1.9 แผนงานเชื่อมโยงระบบคมนาคมและเทคโนโลยีสารสนเทศ	7,182.1
<b>2. ยุทธศาสตร์ความมั่นคงแห่งรัฐ</b>	<b>210,046.6</b>
2.1 แผนงานเทิดทูน พิทักษ์ และรักษาสถาบันพระมหากษัตริย์	13,646.4
2.2 แผนงานสร้างความปรองดองสามานฉันท์และฟื้นฟูประชาธิปไตย	421.8
2.3 แผนงานเสริมสร้างระบบป้องกันประเทศ	180,352.4
2.4 แผนงานรักษาความสงบเรียบร้อยภายในประเทศ	15,626.0
<b>3. ยุทธศาสตร์การสร้างเสริมความเจริญเติบโตทางเศรษฐกิจอย่างมีเสถียรภาพและยั่งยืน</b>	<b>348,408.5</b>
3.1 แผนงานบริหารจัดการเศรษฐกิจมหภาคให้เกิดความยั่งยืน	28,442.3
3.2 แผนงานส่งเสริมประสิทธิภาพการผลิตและสร้างมูลค่าภาคการเกษตร	32,743.3
3.3 แผนงานเสริมสร้างเสถียรภาพราคาสินค้าเกษตร	84,286.2
3.4 แผนงานยกระดับรายได้และเพิ่มกำลังซื้อของประชาชน	44,327.6
3.5 แผนงานส่งเสริมให้ประชาชนเข้าถึงแหล่งทุน	15,971.6
3.6 แผนงานยกระดับความสามารถในการแข่งขันของภาคอุตสาหกรรม	4,282.8
3.7 แผนงานเพิ่มประสิทธิภาพภาคการตลาด การค้า และการลงทุน	9,613.7
3.8 แผนงานพัฒนาการท่องเที่ยวและบริการ	4,695.6
3.9 แผนงานส่งเสริมและพัฒนาการกีฬา	11,645.7
3.10 แผนงานพัฒนาโครงสร้างพื้นฐาน	102,789.9
3.11 แผนงานพัฒนาและเพิ่มประสิทธิภาพการใช้พลังงาน	1,586.9
3.12 แผนงานพัฒนาเทคโนโลยีสารสนเทศและการสื่อสาร	8,022.9

<b>4. ยุทธศาสตร์การศึกษา คุณธรรม จริยธรรม คุณภาพชีวิต และ ความเท่าเทียมกันในสังคม</b>	<b>846,524.6</b>
4.1 แผนงานขยายโอกาสและพัฒนาคุณภาพการศึกษา	396,095.8
4.2 แผนงานสนับสนุนการจัดการศึกษาขั้นพื้นฐาน	91,658.8
4.3 แผนงานพัฒนาด้านสาธารณสุข	44,419.0
4.4 แผนงานพัฒนาระบบประกันสุขภาพ	267,839.5
4.5 แผนงานสร้างโอกาสการเข้าถึงกระบวนการยุติธรรมของประชาชน	832.8
4.6 แผนงานป้องกันปราบปรามการทุจริตและประพฤติมิชอบในภาครัฐ	504.6
4.7 แผนงานป้องกันปราบปรามและบำบัดรักษาผู้ติดยาเสพติด	10,371.8
4.8 แผนงานเพิ่มประสิทธิภาพการบริหารจัดการและคุ้มครองแรงงาน	18,612.4
4.9 แผนงานอนุรักษ์ ส่งเสริมและพัฒนาศาสนา ศิลปะ และวัฒนธรรม	8,773.3
4.10 แผนงานเสริมสร้างความมั่นคงของชีวิตและสังคม	7,416.6
<b>5. ยุทธศาสตร์การจัดการทรัพยากรธรรมชาติและสิ่งแวดล้อม</b>	<b>110,111.2</b>
5.1 แผนงานป้องกันและลดผลกระทบจากการเปลี่ยนแปลงสภาวะภูมิอากาศ	1,099.3
5.2 แผนงานส่งเสริมการบริหารจัดการน้ำอย่างบูรณาการ	58,806.8
5.3 แผนงานอนุรักษ์และจัดการทรัพยากรธรรมชาติ	23,166.0
5.4 แผนงานจัดการสิ่งแวดล้อม	3,921.5
5.5 แผนงานจัดการภัยพิบัติ	23,117.6
<b>6. ยุทธศาสตร์การพัฒนาวิทยาศาสตร์ เทคโนโลยี การวิจัยและนวัตกรรม</b>	<b>20,686.5</b>
6.1 แผนงานส่งเสริมการวิจัยและพัฒนา	12,184.9
6.2 แผนงานพัฒนาวิทยาศาสตร์ เทคโนโลยี และนวัตกรรม	8,501.6
<b>7. ยุทธศาสตร์การต่างประเทศและเศรษฐกิจระหว่างประเทศ</b>	<b>9,011.2</b>
7.1 แผนงานส่งเสริมความสัมพันธ์ระหว่างประเทศและรักษาผลประโยชน์ของชาติ	9,011.2
<b>8. ยุทธศาสตร์การบริหารกิจการบ้านเมืองที่ดี</b>	<b>357,687.5</b>
8.1 แผนงานปฏิรูปกฎหมายและพัฒนาระบบการยุติธรรม	81,350.7
8.2 แผนงานพัฒนาประสิทธิภาพการบริหารราชการแผ่นดิน	53,746.2
8.3 แผนงานส่งเสริมการกระจายอำนาจให้แก่องค์กรปกครองส่วนท้องถิ่น	163,519.9
8.4 แผนงานส่งเสริมการพัฒนาจังหวัดและกลุ่มจังหวัด	18,170.0
8.5 แผนงานสนับสนุนการจัดการของรัฐสภา ศาล องค์กรตามรัฐธรรมนูญ และหน่วยงานอิสระตามรัฐธรรมนูญ	40,900.7

หน่วย : ล้านบาท

<b>9. รายการค่าดำเนินการภาครัฐ</b>	<b>479,316.3</b>
9.1 แผนงานบริหารเพื่อรองรับกรณีฉุกเฉินหรือจำเป็น	73,600.0
9.2 แผนงานบริหารบุคลากรภาครัฐ	206,431.0
9.3 แผนงานบริหารจัดการหนี้ภาครัฐ	185,861.6
9.4 แผนงานรายจ่ายเพื่อชดเชยเงินคงคลัง	13,423.7

แผนภูมิที่ 1 - 1  
 งบประมาณรายจ่ายประจำปีงบประมาณ พ.ศ. 2557  
 จำแนกตามยุทธศาสตร์การจัดสรรงบประมาณ

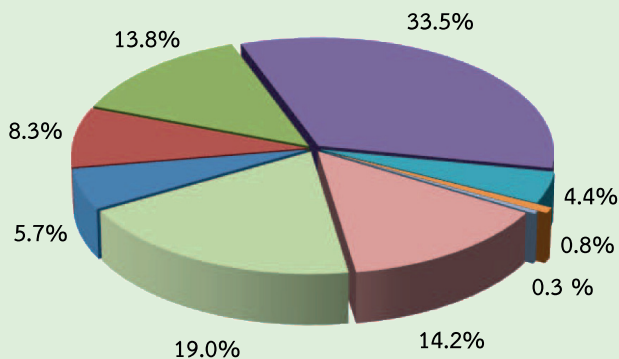

- ยุทธศาสตร์เร่งรัดการพัฒนาประเทศและเตรียมความพร้อมสู่ประชาคมอาเซียน
- ยุทธศาสตร์ความมั่นคงแห่งรัฐ
- ยุทธศาสตร์การสร้างความเจริญเติบโตทางเศรษฐกิจอย่างมีเสถียรภาพและยั่งยืน
- ยุทธศาสตร์การศึกษา คุณธรรม จริยธรรม คุณภาพชีวิต และความเท่าเทียมกันในสังคม
- ยุทธศาสตร์การจัดการทรัพยากรธรรมชาติและสิ่งแวดล้อม
- ยุทธศาสตร์การพัฒนาศาสตร์ เทคโนโลยี การวิจัยและนวัตกรรม
- ยุทธศาสตร์การต่างประเทศและเศรษฐกิจระหว่างประเทศ
- ยุทธศาสตร์การบริหารกิจการบ้านเมืองที่ดี
- รายการค่าดำเนินการภาครัฐ

## 5. การจัดสรรงบประมาณรายตามงบรายจ่าย

งบประมาณรายจ่ายประจำปีงบประมาณ พ.ศ. 2557 จำนวน 2,525,000 ล้านบาท ได้จัดสรรเพื่อดำเนินงานด้านต่าง ๆ ตามงบรายจ่ายที่สำคัญ ปรากฏตามตารางที่ 1 - 4

ตารางที่ 1 - 4  
การจัดสรรงบประมาณตามงบรายจ่าย  
ปีงบประมาณ 2556 - 2557

หน่วย : ล้านบาท

งบรายจ่าย	ปีงบประมาณ		ปีงบประมาณ 2557 เทียบกับ ปีงบประมาณ 2556	
	2556	2557	จำนวน	ร้อยละ
1. งบบุคลากร (สัดส่วนต่องบประมาณ)	577,325.1 24.1	605,868.9 24.0	28,543.8	4.9
2. งบดำเนินงาน (สัดส่วนต่องบประมาณ)	228,134.5 9.5	232,824.0 9.2	4,689.5	2.1
3. งบลงทุน (สัดส่วนต่องบประมาณ)	288,104.6 12.0	301,877.5 12.0	13,772.9	4.8
4. งบเงินอุดหนุน (สัดส่วนต่องบประมาณ)	653,757.2 27.2	703,211.6 27.8	49,454.4	7.6
5. งบรายจ่ายอื่น (สัดส่วนต่องบประมาณ)	652,678.6 27.2	681,218.0 27.0	28,539.4	4.4
<b>รวม</b>	<b>2,400,000.0</b>	<b>2,525,000.0</b>	<b>125,000.0</b>	<b>5.2</b>

### หมายเหตุ

<b>งบบุคลากร</b>	รายจ่ายเพื่อการบริหารงานบุคคลภาครัฐ เช่น เงินเดือน ค่าจ้างประจำ ค่าจ้างชั่วคราว ค่าตอบแทนพนักงานราชการ
<b>งบดำเนินงาน</b>	รายจ่ายเพื่อการบริหารและดำเนินงาน เช่น ค่าตอบแทน ใช้สอย วัสดุ และสาธารณูปโภค
<b>งบลงทุน</b>	รายจ่ายเพื่อการลงทุน เช่น ค่าครุภัณฑ์ ที่ดิน สิ่งก่อสร้าง และค่าใช้จ่ายที่เกี่ยวข้องเนื่อง
<b>งบเงินอุดหนุน</b>	รายจ่ายเพื่อช่วยเหลือ สนับสนุนการดำเนินงานขององค์กรปกครองส่วนท้องถิ่น องค์กรเอกชน และนิติบุคคลต่าง ๆ ซึ่งจำแนกรายจ่ายเป็นงบบุคลากร งบดำเนินงาน และงบลงทุน
<b>งบรายจ่ายอื่น</b>	รายจ่ายที่ไม่เข้าลักษณะงบรายจ่ายใด หรือสำนักงบประมาณกำหนดให้ใช้จ่ายจากงบรายจ่ายนี้ ซึ่งจำแนกรายจ่ายเป็นงบบุคลากร งบดำเนินงาน และงบลงทุน

สัดส่วนของงบประมาณจำแนกตามงบรายจ่าย ตั้งแต่ปีงบประมาณ พ.ศ. 2548 - 2557 ปรากฏตามแผนภูมิที่ 1 - 2

แผนภูมิที่ 1 - 2  
สัดส่วนของงบประมาณจำแนกตามงบรายจ่าย  
ปีงบประมาณ 2548 - 2557

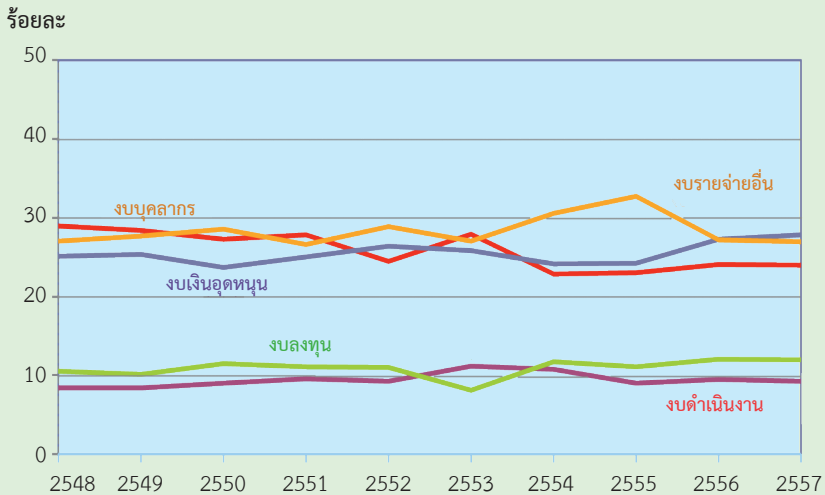

## ภาค 2 ประมาณการรายรับ

รายรับประจำปีงบประมาณ พ.ศ. 2557 ได้ประมาณการไว้จำนวน 2,525,000 ล้านบาท เพิ่มขึ้นจำนวน 125,000 ล้านบาท หรือร้อยละ 5.2 เมื่อเปรียบเทียบกับประมาณการตามเอกสาร ปีงบประมาณ พ.ศ. 2556 ซึ่งประมาณการไว้จำนวน 2,400,000 ล้านบาท

ประมาณการรายรับประจำปีงบประมาณ พ.ศ. 2557 จำนวน 2,525,000 ล้านบาท จำแนกได้ดังนี้

### 1. รายได้

ในปีงบประมาณ พ.ศ. 2557 คาดว่าจะจัดเก็บรายได้ประเภทต่าง ๆ ได้จำนวน 2,718,300 ล้านบาท เมื่อหักลดการระงับการคืนภาษีของกรมสรรพากร จำนวน 298,500 ล้านบาท การจัดสรรภาษีมูลค่าเพิ่มให้แก่องค์การบริหารส่วนจังหวัด จำนวน 17,200 ล้านบาท การกั้นเงินเพื่อชดเชยภาษีสำหรับสินค้าส่งออก จำนวน 18,600 ล้านบาท และการจัดสรรภาษีมูลค่าเพิ่มให้องค์กรปกครองส่วนท้องถิ่น ตามพระราชบัญญัติกำหนดแผนและขั้นตอนการกระจายอำนาจให้แก่องค์กรปกครองส่วนท้องถิ่น พ.ศ. 2542 และที่แก้ไขเพิ่มเติม จำนวน 109,000 ล้านบาท จะคงเหลือเป็นรายได้สุทธิจำนวน 2,275,000 ล้านบาท ซึ่งคิดเป็นร้อยละ 90.1 ของประมาณการรายรับ

จำแนกตามประเภทของการจัดเก็บได้ ดังนี้

(1) **ภาษีอากร (สุทธิ)** จำนวน 2,100,758.1 ล้านบาท เท่ากับร้อยละ 83.2 ของประมาณการรายรับ ซึ่งในจำนวนนี้เป็นภาษีทางตรงและภาษีทางอ้อม ดังนี้

(1.1) <b>ภาษีทางตรง</b>	จำนวน	1,044,000.0	ล้านบาท	ประกอบด้วย
ก. ภาษีเงินได้บุคคลธรรมดา	จำนวน	294,000.0	ล้านบาท	
ข. ภาษีเงินได้นิติบุคคล	จำนวน	645,000.0	ล้านบาท	
ค. ภาษีเงินได้ปิโตรเลียม	จำนวน	105,000.0	ล้านบาท	
(1.2) <b>ภาษีทางอ้อม</b>	จำนวน	1,500,058.1	ล้านบาท	ประกอบด้วย
ก. ภาษีการขายทั่วไป	จำนวน	846,300.0	ล้านบาท	
- ภาษีมูลค่าเพิ่ม	จำนวน	782,500.0	ล้านบาท	
- ภาษีธุรกิจเฉพาะ	จำนวน	49,800.0	ล้านบาท	
- อากรแสตมป์	จำนวน	14,000.0	ล้านบาท	
ข. ภาษีการขายเฉพาะ	จำนวน	519,061.0	ล้านบาท	
- ภาษีน้ำมันและ ผลิตภัณฑ์น้ำมัน	จำนวน	90,200.0	ล้านบาท	
- ภาษีสรรพสามิต จากการนำเข้า	จำนวน	86,570.0	ล้านบาท	



- ภาษีโภคภัณฑ์อื่น	จำนวน	286,669.1	ล้านบาท
- ค่าภาคหลวงแร่	จำนวน	1,329.9	ล้านบาท
- ค่าภาคหลวงน้ำมัน และก๊าซธรรมชาติ	จำนวน	54,276.7	ล้านบาท
- ภาษีทรัพยากรธรรมชาติอื่น	จำนวน	15.3	ล้านบาท
ค. ภาษีสินค้าเข้า-ออก	จำนวน	129,800.0	ล้านบาท
ง. ภาษีลักษณะอนุญาต	จำนวน	4,897.1	ล้านบาท

(1.3) **หักลด** จำนวน 443,300 ล้านบาท ประกอบด้วยการคืนภาษีของกรมสรรพากร จำนวน 298,500 ล้านบาท การจัดสรรภาษีมูลค่าเพิ่มให้องค์การบริหารส่วนจังหวัด จำนวน 17,200 ล้านบาท การกั้นเงินเพื่อชดเชยภาษีสำหรับสินค้าส่งออก จำนวน 18,600 ล้านบาท และการจัดสรรภาษีมูลค่าเพิ่มให้องค์กรปกครองส่วนท้องถิ่น ตามพระราชบัญญัติกำหนดแผนและขั้นตอนการกระจายอำนาจให้แก่องค์กรปกครองส่วนท้องถิ่น พ.ศ. 2542 และที่แก้ไขเพิ่มเติม จำนวน 109,000 ล้านบาท

(2) **การขายสิ่งของและบริการ** จำนวน 23,073.8 ล้านบาท หรือร้อยละ 0.9 ของประมาณการรายรับ ซึ่งเป็นรายได้ที่เก็บจาก

(2.1) **การขายหลักทรัพย์และทรัพย์สิน** จำนวน 1,352.4 ล้านบาท ประกอบด้วย ค่าขายทรัพย์สินซึ่งเป็นอสังหาริมทรัพย์ จำนวน 58.5 ล้านบาท ค่าขายผลิตภัณฑ์ธรรมชาติ จำนวน 134.9 ล้านบาท ค่าขายหนังสือราชการ จำนวน 9.2 ล้านบาท ค่าขายสิ่งของอื่น จำนวน 1,149.8 ล้านบาท

(2.2) **การขายบริการ** จำนวน 21,721.4 ล้านบาท ประกอบด้วยค่าบริการ จำนวน 17,980.5 ล้านบาท และค่าเช่า จำนวน 3,740.9 ล้านบาท

(3) **รายได้จากรัฐพาณิชย์** จำนวน 116,000 ล้านบาท หรือร้อยละ 4.6 ของประมาณการรายรับ ประกอบด้วย ผลกำไรขององค์การรัฐบาล หน่วยงานธุรกิจที่รัฐบาลเป็นเจ้าของ นำส่งเป็นรายได้แผ่นดิน จำนวน 101,180.8 ล้านบาท รายได้จากสำนักงานสลากกินแบ่งรัฐบาล จำนวน 14,819.2 ล้านบาท

(4) **รายได้อื่น** จำนวน 35,168.1 ล้านบาท หรือร้อยละ 1.4 ของประมาณการรายรับ ประกอบด้วยค่าแถมปีฤชากรและค่าปรับ จำนวน 4,750.9 ล้านบาท เงินรับคืน จำนวน 1,962.7 ล้านบาท และรายได้เบ็ดเตล็ดอื่น จำนวน 28,454.5 ล้านบาท

## 2. เงินกู้

ด้วยประมาณการรายจ่ายจะสูงกว่าประมาณการรายได้สุทธิจำนวน 250,000 ล้านบาท จึงกำหนดจำนวนดังกล่าวให้เป็นเงินกู้ ซึ่งคิดเป็นร้อยละ 9.9 ของประมาณการรายรับ

ตารางที่ 2 - 1  
เปรียบเทียบประมาณการรายรับ

หน่วย : ล้านบาท

ประเภทรายรับ	ปีงบประมาณ				ปีงบประมาณ 2557 เทียบกับ ปีงบประมาณ 2556	
	2556		2557		จำนวน	ร้อยละ
	จำนวน	ร้อยละ	จำนวน	ร้อยละ		
<b>รายได้</b>						
1. ภาษีอากรรวม	2,350,475.0	97.9	2,544,058.1	100.8	193,583.1	8.2
2. การขายสิ่งของ และบริการ	18,467.1	0.8	23,073.8	0.9	4,606.7	24.9
3. รัฐพาณิชย์	100,000.0	4.2	116,000.0	4.6	16,000.0	16.0
4. รายได้อื่น	42,057.9	1.7	35,168.1	1.4	-6,889.8	-16.4
<b>รายได้รวม</b>	<b>2,511,000.0</b>	<b>104.6</b>	<b>2,718,300.0</b>	<b>107.7</b>	<b>207,300.0</b>	<b>8.3</b>
<b>หักลด</b>						
1. การคืนภาษีของ กรมสรรพากร	280,500.0	11.7	298,500.0	11.8	18,000.0	6.4
2. การจัดสรรภาษี มูลค่าเพิ่มให้ อบจ.	15,600.0	0.7	17,200.0	0.7	1,600.0	10.3
3. การกั้นเงินเพื่อชดเชย ภาษีสำหรับสินค้าส่งออก	17,000.0	0.7	18,600.0	0.7	1,600.0	9.4
<b>รายได้สุทธิ</b>	<b>2,197,900.0</b>	<b>91.6</b>	<b>2,384,000.0</b>	<b>94.4</b>	<b>186,100.0</b>	<b>8.5</b>
การจัดสรรภาษีมูลค่าเพิ่ม ให้ อบท. ตาม พ.ร.บ.กระจาย อำนาจฯ	97,900.0	4.1	109,000.0	4.3	11,100.0	11.3
<b>คงเหลือรายได้สุทธิ</b>	<b>2,100,000.0</b>	<b>87.5</b>	<b>2,275,000.0</b>	<b>90.1</b>	<b>175,000.0</b>	<b>8.3</b>
เงินกู้	300,000.0	12.5	250,000.0	9.9	-50,000.0	-16.7
<b>รวมรายรับ</b>	<b>2,400,000.0</b>	<b>100.0</b>	<b>2,525,000.0</b>	<b>100.0</b>	<b>125,000.0</b>	<b>5.2</b>

แผนภูมิที่ 2 - 1  
ประมาณการรายรับ  
ปีงบประมาณ 2557  
ยอดรวม 2,525,000 ล้านบาท

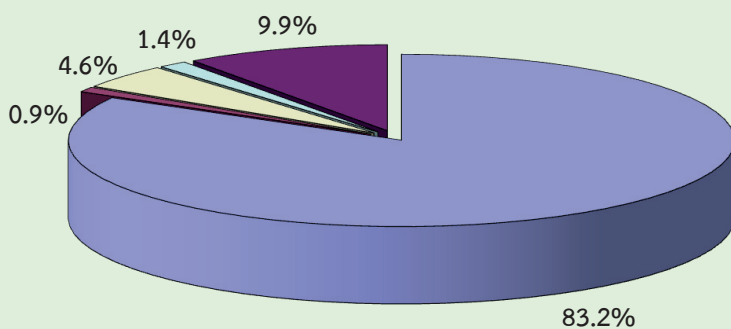

- ภาษีอากร (สุทธิ)
- การขายสิ่งของและบริการ
- รัฐพาณิชย์
- รายได้อื่น
- เงินกู้

ตารางที่ 2 - 2  
ประมาณการรายได้จำแนกตามหน่วยที่จัดเก็บ

หน่วย : ล้านบาท

หน่วยงานที่จัดเก็บ	ปีงบประมาณ				ปีงบประมาณ 2557 เทียบกับ ปีงบประมาณ 2556	
	2556		2557		จำนวน	ร้อยละ
	จำนวน	ร้อยละ	จำนวน	ร้อยละ		
1. กรมสรรพากร	1,774,000.0	84.5	1,890,550.0	83.1	116,550.0	6.6
2. กรมสรรพสามิต	412,000.0	19.6	463,700.0	20.4	51,700.0	12.5
3. กรมศุลกากร	115,900.0	5.5	131,800.0	5.8	15,900.0	13.7
4. ส่วนราชการอื่น	109,100.0	5.2	116,250.0	5.1	7,150.0	6.6
5. รัฐพาณิชย์	100,000.0	4.8	116,000.0	5.1	16,000.0	16.0
<b>รายได้รวม</b>	<b>2,511,000.0</b>	<b>119.6</b>	<b>2,718,300.0</b>	<b>119.5</b>	<b>207,300.0</b>	<b>8.3</b>
<b>หักลด</b>						
1. การคืนภาษีของกรมสรรพากร	280,500.0	13.4	298,500.0	13.1	18,000.0	6.4
2. การจัดสรรภาษีมูลค่าเพิ่มให้ อบจ.	15,600.0	0.7	17,200.0	0.8	1,600.0	10.3
3. การกั้นเงินเพื่อชดเชยภาษีสำหรับสินค้าส่งออก	17,000.0	0.8	18,600.0	0.8	1,600.0	9.4
<b>รายได้สุทธิ</b>	<b>2,197,900.0</b>	<b>104.7</b>	<b>2,384,000.0</b>	<b>104.8</b>	<b>186,100.0</b>	<b>8.5</b>
การจัดสรรภาษีมูลค่าเพิ่มให้ อบท.ตาม พ.ร.บ.กระจายอำนาจฯ	97,900.0	4.7	109,000.0	4.8	11,100.0	11.3
<b>คงเหลือรายได้สุทธิ</b>	<b>2,100,000.0</b>	<b>100.0</b>	<b>2,275,000.0</b>	<b>100.0</b>	<b>175,000.0</b>	<b>8.3</b>

**ตารางที่ 2 - 3**  
**ประมาณการรายได้จำแนกตามกระทรวง**

หน่วย : ล้านบาท

กระทรวง	ปีงบประมาณ				ปีงบประมาณ 2557	
	2556		2557		เทียบกับ	
	จำนวน	ร้อยละ	จำนวน	ร้อยละ	ปีงบประมาณ 2556	ร้อยละ
1. สำนักงานรัฐมนตรี	232.60	0.01	210.12	0.01	-22.48	-9.67
2. กระทรวงกลาโหม	363.06	0.02	463.47	0.02	100.41	27.66
3. กระทรวงการคลัง	2,324,048.46	110.67	2,499,739.52	109.88	175,691.06	7.56
4. กระทรวงการต่างประเทศ	4,460.66	0.21	5,724.42	0.25	1,263.76	28.33
5. กระทรวงการท่องเที่ยว และกีฬา	5.28	0.00	5.03	0.00	-0.25	-4.75
6. กระทรวงการพัฒนาสังคม และความมั่นคงของมนุษย์	8.27	0.00	7.13	0.00	-1.14	-13.80
7. กระทรวงเกษตรและ สหกรณ์	904.58	0.04	945.36	0.04	40.78	4.51
8. กระทรวงคมนาคม	1,751.24	0.08	1,792.16	0.08	40.92	2.34
9. กระทรวงทรัพยากรธรรมชาติและ สิ่งแวดล้อม	666.77	0.03	571.40	0.02	-95.37	-14.30
10. กระทรวงเทคโนโลยี สารสนเทศและการสื่อสาร	499.24	0.02	745.47	0.03	246.23	49.32
11. กระทรวงพลังงาน	60,368.02	2.87	67,813.67	2.98	7,445.65	12.33
12. กระทรวงพาณิชย์	2,240.62	0.11	2,303.55	0.10	62.93	2.81
13. กระทรวงมหาดไทย	1,999.36	0.10	2,418.96	0.11	419.60	20.99
14. กระทรวงยุติธรรม	2,862.16	0.14	1,973.17	0.09	-888.99	-31.06
15. กระทรวงแรงงาน	2,015.23	0.10	2,698.55	0.12	683.33	33.91
16. กระทรวงวัฒนธรรม	66.26	0.00	47.29	0.00	-18.97	-28.63
17. กระทรวงวิทยาศาสตร์ และเทคโนโลยี	67.43	0.00	384.46	0.02	317.03	470.16
18. กระทรวงศึกษาธิการ	864.18	0.04	1,764.02	0.08	899.84	104.13
19. กระทรวงสาธารณสุข	738.33	0.04	691.58	0.03	-46.75	-6.33

หน่วย : ล้านบาท

กระทรวง	ปีงบประมาณ				ปีงบประมาณ 2557	
	2556		2557		เทียบกับ	
	จำนวน	ร้อยละ	จำนวน	ร้อยละ	จำนวน	ร้อยละ
20. กระทรวงอุตสาหกรรม	2,227.39	0.11	2,087.82	0.09	-139.57	-6.27
21. ส่วนราชการที่ไม่สังกัด สำนักนายกรัฐมนตรี กระทรวงหรือทบวง	2,108.29	0.10	7,232.76	0.32	5,124.47	243.06
22. หน่วยงานของรัฐสภา	16.66	0.00	37.25	0.00	20.59	123.55
23. หน่วยงานของศาล	2,468.32	0.12	2,620.07	0.12	151.75	6.15
24. หน่วยงานขององค์กรตาม รัฐธรรมนูญและหน่วยงาน อิสระตามรัฐธรรมนูญ	17.61	0.00	22.77	0.00	5.16	29.30
25. รัฐพาณิชย์	100,000.00	4.76	116,000.00	5.10	16,000.00	16.00
<b>รายได้รวม</b>	<b>2,511,000.00</b>	<b>119.57</b>	<b>2,718,300.00</b>	<b>119.49</b>	<b>207,300.00</b>	<b>8.26</b>
<b>หักลด</b>						
1. การคืนภาษีของ กรมสรรพากร	280,500.00	13.36	298,500.00	13.12	18,000.00	6.42
2. การจัดสรรภาษี มูลค่าเพิ่มให้ อบจ.	15,600.00	0.74	17,200.00	0.76	1,600.00	10.26
3. การกักเงินเพื่อชดเชยภาษี สำหรับสินค้าส่งออก	17,000.00	0.81	18,600.00	0.82	1,600.00	9.41
<b>รายได้สุทธิ</b>	<b>2,197,900.00</b>	<b>104.66</b>	<b>2,384,000.00</b>	<b>104.79</b>	<b>186,100.00</b>	<b>8.47</b>
การจัดสรรภาษีมูลค่าเพิ่มให้ อปท.ตาม พ.ร.บ. กระจาย อำนาจฯ	97,900.00	4.66	109,000.00	4.79	11,100.00	11.34
<b>คงเหลือรายได้สุทธิ</b>	<b>2,100,000.00</b>	<b>100.00</b>	<b>2,275,000.00</b>	<b>100.00</b>	<b>175,000.00</b>	<b>8.33</b>

แผนภูมิที่ 2 - 2  
ประมาณการรายได้สุทธิ  
จำแนกตามหน่วยงานที่จัดเก็บ  
ปีงบประมาณ 2557  
ยอดรวม 2,275,000 ล้านบาท

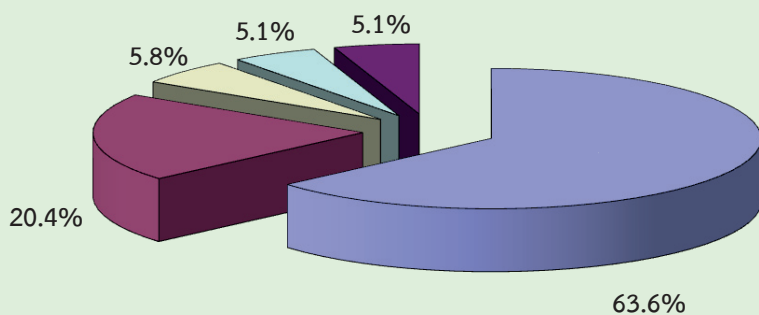

- กรมสรรพากร
- กรมสรรพสามิต
- กรมศุลกากร
- ส่วนราชการอื่น
- รัฐพาณิชย์

ตารางที่ 2 - 4

เปรียบเทียบประมาณการรายได้กับรายได้ที่จัดเก็บได้

หน่วย : ล้านบาท

ปีงบประมาณ	ประมาณการ	จัดเก็บได้	จัดเก็บได้เทียบกับประมาณการ	
			จำนวน	ร้อยละ
2545	823,000.0 (2.2)	851,097.2 (10.1)	28,097.2	3.4
2546	825,000.0 (0.2)	961,365.1 (13.0)	136,365.1	16.5
2547	1,063,600.0 (28.9)	1,114,834.7 (16.0)	51,234.7	4.8
2548	1,250,000.0 (17.5)	1,255,629.2 (12.6)	5,629.2	0.5
2549	1,360,000.0 (8.8)	1,339,690.2 (6.7)	-20,309.8	-1.5
2550	1,420,000.0 (4.4)	1,444,411.3 (7.8)	24,411.3	1.7
2551	1,495,000.0 (5.3)	1,547,850.2 (7.2)	52,850.2	3.5
2552	1,472,590.0 (-1.5)	1,410,857.1 (-8.9)	-61,732.9	-4.2
2553	1,522,000.0 (3.4)	1,769,461.9 (25.4)	247,461.9	16.3
2554	1,770,000.0 (16.3)	1,892,317.0 (6.9)	122,317.0	6.9
2555	1,980,000.0 (11.9)	1,975,847.0 (4.4)	-4,153.0	-0.2
2556	2,100,000.0 (6.1)			

- หมายเหตุ
1. ตัวเลขในวงเล็บเป็นอัตราเพิ่ม/ลดจากปีก่อน
  2. ปี 2552 - 2554 เป็นประมาณการปรับปรุง
  3. ปี 2555 - 2556 เป็นประมาณการ



ตารางที่ 2 - 5

ประมาณการรายได้จำแนกตามประเภท

หน่วย : ล้านบาท

ประเภทรายได้	2553		2554		2555		2556		2557	
	จำนวน	ร้อยละ	จำนวน	ร้อยละ	จำนวน	ร้อยละ	จำนวน	ร้อยละ	จำนวน	ร้อยละ
1. ภาษีอากรรวม	1,497,310.7 (1,673,681.2)	110.9 (110.0)	1,818,713.3 (1,949,037.2)	110.2 (110.1)	2,182,279.9	110.2	2,350,475.0	111.9	2,544,058.1	111.8
2. การขายสิ่งของและบริการ	16,081.0 (15,161.0)	1.2 (1.0)	17,909.2 (18,109.2)	1.1 (1.0)	18,390.4	0.9	18,467.1	0.9	23,073.8	1.0
3. รัฐพาณิชย์	83,300.0	6.2 (5.5)	84,400.0 (90,000.0)	5.1 (5.1)	104,000.0	5.3	100,000.0	4.8	116,000.0	5.1
4. รายได้อื่น	28,908.3 (38,757.8)	2.1 (2.5)	37,477.5 (38,453.6)	2.3 (2.2)	42,029.7	2.1	42,057.9	2.0	35,168.1	1.5
<b>รายได้รวม</b>	<b>1,625,600.0 (1,810,900.0)</b>	<b>120.4 (119.0)</b>	<b>1,958,500.0 (2,095,600.0)</b>	<b>118.7 (118.4)</b>	<b>2,346,700.0</b>	<b>118.5</b>	<b>2,511,000.0</b>	<b>119.6</b>	<b>2,718,300.0</b>	<b>119.5</b>
<b>หักลด</b>										
1. การคืนภาษีของกรมสรรพากร	210,000.0 (204,400.0)	15.6 (13.4)	212,800.0 (225,600.0)	12.9 (12.7)	250,000.0	12.6	280,500.0	13.4	298,500.0	13.1
2. การจัดสรรภาษีมูลค่าเพิ่มให้ อบจ.	9,200.0 (10,500.0)	0.7 (0.7)	11,900.0 (11,900.0)	0.7 (0.7)	13,800.0	0.7	15,600.0	0.7	17,200.0	0.8
3. การกักเงินเพื่อชดเชยภาษีสำหรับสินค้าส่งออก	11,000.0 (12,300.0)	0.8 (0.8)	13,300.0 (14,300.0)	0.8 (0.8)	16,000.0	0.8	17,000.0	0.8	18,600.0	0.8
<b>รายได้สุทธิ</b>	<b>1,395,400.0 (1,583,700.0)</b>	<b>103.4 (104.1)</b>	<b>1,720,500.0 (1,843,800.0)</b>	<b>104.3 (104.2)</b>	<b>2,066,900.0</b>	<b>104.4</b>	<b>2,197,900.0</b>	<b>104.7</b>	<b>2,384,000.0</b>	<b>104.8</b>
การจัดสรรภาษีมูลค่าเพิ่มให้ อบท. ตาม พ.ร.บ.กระจายอำนาจฯ	45,400.0 (61,700.0)	3.4 (4.1)	70,500.0 (73,800.0)	4.3 (4.2)	86,900.0	4.4	97,900.0	4.7	109,000.0	4.8
<b>คงเหลือรายได้สุทธิ</b>	<b>1,350,000.0 (1,522,000.0)</b>	<b>100.0 (100.0)</b>	<b>1,650,000.0 (1,770,000.0)</b>	<b>100.0 (100.0)</b>	<b>1,980,000.0</b>	<b>100.0</b>	<b>2,100,000.0</b>	<b>100.0</b>	<b>2,275,000.0</b>	<b>100.0</b>

- หมายเหตุ : 1. ปีงบประมาณ พ.ศ. 2553 ตัวเลขในวงเล็บเป็นประมาณการปรับปรุง ตามมติ ครม. เมื่อวันที่ 26 มกราคม 2553  
 2. ปีงบประมาณ พ.ศ. 2554 ตัวเลขในวงเล็บเป็นประมาณการปรับปรุงซึ่งได้รวมประมาณการรายได้เพิ่มเติม จำนวน 120,000 ล้านบาท ตามมติ ครม. เมื่อวันที่ 24 มกราคม 2554  
 3. ปีงบประมาณ พ.ศ. 2555 - 2557 เป็นประมาณการ

**ตารางที่ 2 - 6**  
**รายรับจริงจำแนกตามประเภท**

หน่วย : ล้านบาท

ประเภทรายรับ	2551	อัตรา เพิ่ม/ลด	2552	อัตรา เพิ่ม/ลด	2553	อัตรา เพิ่ม/ลด	2554	อัตรา เพิ่ม/ลด	2555	อัตรา เพิ่ม/ลด
<b>รายได้</b>										
1. ภาษีอากรรวม	1,698,544.6	10.9	1,551,033.5	-8.7	1,810,292.1	16.7	2,069,248.0	14.3	2,174,679.7	5.1
2. การขายสิ่งของและบริการ	20,212.6	35.3	20,068.8	-0.7	15,498.6	-22.8	23,007.4	48.4	15,648.6	-32.0
3. รัฐพาณิชย์	101,430.1	17.8	86,640.7	-14.6	91,553.3	5.7	92,493.9	1.0	122,749.1	32.7
4. รายได้อื่น	19,467.9	-72.8	26,554.2	36.4	84,952.0	219.9	39,627.7	-53.4	42,203.6	6.5
<b>รายได้รวม</b>	<b>1,839,655.2</b>	<b>8.0</b>	<b>1,684,297.1</b>	<b>-8.4</b>	<b>2,002,295.9</b>	<b>18.9</b>	<b>2,224,377.0</b>	<b>11.1</b>	<b>2,355,281.0</b>	<b>5.9</b>
<b>หักลด</b>										
1. การคืนภาษีของกรมสรรพากร	202,716.0	11.5	199,408.0	-1.6	208,733.0	4.7	230,014.0	10.2	260,374.0	13.2
2. การจัดสรรภาษีมูลค่าเพิ่มให้ อบจ.	11,625.0	22.2	9,040.0	-22.2	11,096.0	22.7	12,677.0	14.2	14,815.0	16.9
3. การกักเงินเพื่อชดเชยภาษีสำหรับสินค้าส่งออก	12,044.0	15.6	11,160.0	-7.3	13,005.0	16.5	14,813.0	13.9	15,280.0	3.2
<b>รายได้สุทธิ</b>	<b>1,613,270.2</b>	<b>7.4</b>	<b>1,464,689.1</b>	<b>-9.2</b>	<b>1,769,461.9</b>	<b>20.8</b>	<b>1,966,873.0</b>	<b>11.2</b>	<b>2,064,812.0</b>	<b>5.0</b>
การจัดสรรภาษีมูลค่าเพิ่มให้ อบท. ตาม พ.ร.บ. กระจายอำนาจฯ	65,420.0	13.6	53,832.0	-17.7	65,736.0	22.1	74,556.0	13.4	88,965.0	19.3
<b>คงเหลือรายได้สุทธิ</b>	<b>1,547,850.2</b>	<b>7.2</b>	<b>1,410,857.1</b>	<b>-8.9</b>	<b>1,703,725.9</b>	<b>20.8</b>	<b>1,892,317.0</b>	<b>11.1</b>	<b>1,975,847.0</b>	<b>4.4</b>
<b>เงินกู้</b>	<b>165,000.0</b>	<b>12.9</b>	<b>441,060.5</b>	<b>167.3</b>	<b>232,575.5</b>	<b>-47.3</b>	<b>200,666.0</b>	<b>-13.7</b>	<b>344,084.3</b>	<b>71.5</b>
<b>รวมรายรับทั้งสิ้น</b>	<b>1,712,850.2</b>	<b>7.7</b>	<b>1,851,917.7</b>	<b>8.1</b>	<b>1,936,301.3</b>	<b>4.6</b>	<b>2,092,983.0</b>	<b>8.1</b>	<b>2,319,931.3</b>	<b>10.8</b>

ตารางที่ 2 - 7  
ประมาณการรายได้จำแนกตามภาค

หน่วย : ล้านบาท

ภาค	ประเภทรายได้	รายได้จัดเก็บ	ประมาณการ	ประมาณการ
		2555	2556	2557
<b>รายได้สุทธิ</b>		<b>1,975,847.0</b>	<b>2,100,000.0</b>	<b>2,275,000.0</b>
	งบภาษีอากร	1,795,245.7	1,939,475.0	2,100,758.1
	งบการขายสิ่งของและบริการ	15,648.6	18,467.1	23,073.8
	งบรัฐพาณิชย์	122,749.0	100,000.0	116,000.0
	งบรายได้อื่น	42,203.6	42,057.9	35,168.1
<b>1. กรุงเทพมหานคร</b>		<b>1,142,078.1</b>	<b>1,190,899.0</b>	<b>1,293,625.5</b>
	งบภาษีอากร	987,506.5	1,057,885.7	1,145,857.5
	งบการขายสิ่งของและบริการ	8,607.8	10,072.9	12,585.6
	งบรัฐพาณิชย์	122,749.0	100,000.0	116,000.0
	งบรายได้อื่น	23,214.8	22,940.5	19,182.4
<b>2. ภาคเหนือ</b>		<b>36,076.4</b>	<b>38,459.7</b>	<b>41,517.2</b>
	งบภาษีอากร	34,950.1	37,295.8	40,397.3
	งบการขายสิ่งของและบริการ	304.6	355.1	443.7
	งบรายได้อื่น	821.6	808.8	676.3
<b>3. ภาคตะวันออกเฉียงเหนือ</b>		<b>58,806.3</b>	<b>60,466.3</b>	<b>65,273.3</b>
	งบภาษีอากร	56,970.4	58,636.4	63,512.5
	งบการขายสิ่งของและบริการ	496.6	558.3	697.6
	งบรายได้อื่น	1,339.3	1,271.5	1,063.2
<b>4. ภาคกลาง</b>		<b>372,725.1</b>	<b>412,355.7</b>	<b>445,138.0</b>
	งบภาษีอากร	361,088.9	399,876.8	433,129.8
	งบการขายสิ่งของและบริการ	3,147.5	3,807.5	4,757.3
	งบรายได้อื่น	8,488.7	8,671.4	7,250.9
<b>5. ภาคตะวันออก</b>		<b>329,198.5</b>	<b>359,809.8</b>	<b>388,414.7</b>
	งบภาษีอากร	318,921.2	348,921.1	377,936.7
	งบการขายสิ่งของและบริการ	2,779.9	3,322.3	4,151.1
	งบรายได้อื่น	7,497.4	7,566.4	6,326.9
<b>6. ภาคใต้</b>		<b>36,962.4</b>	<b>38,009.5</b>	<b>41,031.3</b>
	งบภาษีอากร	35,808.5	36,859.2	39,924.4
	งบการขายสิ่งของและบริการ	312.1	351.0	438.5
	งบรายได้อื่น	841.8	799.3	668.4

หมายเหตุ : 1. ปีงบประมาณ 2555 เป็นประมาณการจากรายได้ที่จัดเก็บจริง

2. ปีงบประมาณ 2556 - 2557 เป็นตัวเลขประมาณการ

ที่มา :

1. สำนักงบประมาณ

2. กระทรวงการคลัง

**ตารางที่ 2 - 8**  
**รายได้ประเภทภาษีอากรรวม จำแนกตามหน่วยงานที่จัดเก็บ**

หน่วย : ล้านบาท

ปีงบประมาณ หน่วยงานที่จัดเก็บ	2553		2554		2555		2556		2557	
	จำนวน	ร้อยละ	จำนวน	ร้อยละ	จำนวน	ร้อยละ	จำนวน	ร้อยละ	จำนวน	ร้อยละ
กรมสรรพากร	1,264,602.5	69.8	1,515,848.5	73.3	1,617,041.0	74.4	1,773,750.0	75.5	1,890,300.0	74.3
กรมสรรพสามิต	405,368.3	22.4	399,354.3	19.3	379,242.0	17.4	411,588.0	17.5	463,225.0	18.2
กรมศุลกากร	93,681.4	5.2	100,209.2	4.8	116,617.4	5.4	113,900.0	4.8	129,800.0	5.1
กรมเชื้อเพลิงธรรมชาติ	42,659.5	2.4	49,273.9	2.4	56,594.3	2.6	46,445.9	2.0	54,276.7	2.1
สำนักงานตำรวจแห่งชาติ	1,512.0	0.1	1,640.0	0.1	2,263.7	0.1	1,805.0	0.1	3,531.3	0.2
ส่วนราชการอื่น	2,468.4	0.1	2,922.1	0.1	2,921.3	0.1	2,986.1	0.1	2,925.1	0.1
<b>รวมทั้งสิ้น</b>	<b>1,810,292.1</b>	<b>100.0</b>	<b>2,069,248.0</b>	<b>100.0</b>	<b>2,174,679.7</b>	<b>100.0</b>	<b>2,350,475.0</b>	<b>100.0</b>	<b>2,544,058.1</b>	<b>100.0</b>

**หมายเหตุ**

1. ปีงบประมาณ 2553 - 2555 เป็นรายได้ที่จัดเก็บได้
2. ปีงบประมาณ 2556 - 2557 เป็นตัวเลขประมาณการ

แผนภูมิที่ 2 - 3  
ประมาณการรายได้ประเภทภาษีอากรรวม  
จำแนกตามหน่วยงานที่จัดเก็บ  
ปีงบประมาณ พ.ศ. 2557  
ยอดรวม 2,544,058.1 ล้านบาท

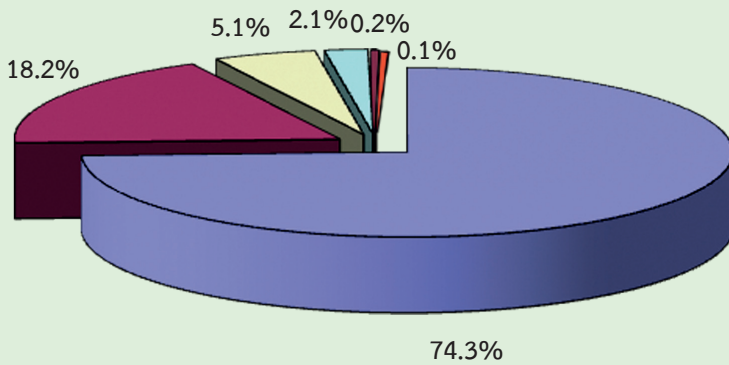

- กรมสรรพากร
- กรมสรรพสามิต
- กรมศุลกากร
- กรมเชื้อเพลิงธรรมชาติ
- สำนักงานตำรวจแห่งชาติ
- ส่วนราชการอื่น ๆ

ตารางที่ 2 - 9

รายได้ที่ไม่ใช่ภาษีอากร จำแนกตามหน่วยงานที่จัดเก็บ

หน่วย : ล้านบาท

หน่วยงานที่จัดเก็บ	2553		2554		2555		2556		2557	
	จำนวน	ร้อยละ	จำนวน	ร้อยละ	จำนวน	ร้อยละ	จำนวน	ร้อยละ	จำนวน	ร้อยละ
สำนักงานปลัดกระทรวงการคลัง	49,337.9	25.7	9,244.1	6.0	10,595.9	5.9	17,364.7	10.8	8,483.9	4.8
กรมธนารักษ์	3,880.1	2.0	4,588.7	3.0	4,376.3	2.4	4,400.0	2.7	4,700.0	2.7
สำนักงานปลัดกระทรวงการต่างประเทศ	2,730.7	1.4	4,337.9	2.8	1,368.0	0.8	4,460.7	2.7	5,724.4	3.3
กรมที่ดิน	479.8	0.2	418.2	0.3	407.2	0.2	453.7	0.2	431.8	0.2
สำนักงานปลัดกระทรวงอุตสาหกรรม	185.4	0.1	109.0	0.1	402.2	0.2	166.2	0.1	232.2	0.1
กรมโรงงานอุตสาหกรรม	96.1	0.1	106.4	0.1	119.3	0.1	116.9	0.1	117.8	0.0
สำนักงานศาลยุติธรรม	2,379.2	1.2	3,155.4	2.0	2,962.4	1.6	2,468.3	1.5	2,620.1	1.5
รัฐพาณิชย์	91,553.3	47.7	92,493.8	59.6	122,749.1	68.0	100,000.0	62.3	116,000.0	66.6
ส่วนราชการอื่น	41,361.3	21.6	40,675.3	26.2	37,620.7	20.8	31,548.3	19.6	36,363.6	20.8
<b>รวมทั้งสิ้น</b>	<b>192,003.8</b>	<b>100.0</b>	<b>155,129.0</b>	<b>100.0</b>	<b>180,601.1</b>	<b>100.0</b>	<b>160,525.1</b>	<b>100.0</b>	<b>174,241.9</b>	<b>100.0</b>

- หมายเหตุ 1. ปีงบประมาณ 2553 - 2555 เป็นรายได้จัดเก็บได้  
 2. ปีงบประมาณ 2556 - 2557 เป็นตัวเลขประมาณการ

ตารางที่ 2 - 10

เปรียบเทียบประมาณการรายได้จากภาษีอากรกับภาษีอากรที่จัดเก็บได้

หน่วย : ล้านบาท

ปีงบประมาณ	ภาษีอากรรวม		จัดเก็บได้เทียบกับประมาณการ	
	ประมาณการ	จัดเก็บได้	จำนวน	ร้อยละ
2539	820,803.4	808,631.8	-12,171.6	-1.5
2540	882,603.1	807,882.1	-74,721.0	-8.5
2541	732,915.3	731,023.9	-1,891.4	-0.3
2542	666,231.5	691,597.7	25,366.2	3.8
2543	705,095.9	727,078.1	21,982.2	3.1
2544	783,809.3	784,386.5	577.2	0.1
2545	815,920.6	863,949.6	48,029.0	5.9
2546	856,440.3	1,002,509.3	146,069.0	17.1
2547	1,083,409.3	1,172,124.7	88,715.4	8.2
2548	1,333,928.5	1,354,946.8	21,018.3	1.6
2549	1,459,678.4	1,463,328.3	3,649.9	0.3
2550	1,504,901.7	1,530,969.1	26,067.4	1.7
2551	1,623,125.9	1,698,544.6	75,418.7	4.6
2552	1,630,867.6	1,551,033.5	-79,834.1	-4.9
2553	1,673,681.2	1,810,292.1	136,610.9	8.2
2554	1,949,037.2	2,069,248.0	120,210.8	6.2
2555	2,182,279.9	2,174,679.7	-7,600.1	-0.3

หมายเหตุ

1. ประมาณการปีงบประมาณ พ.ศ. 2540 - 2543 เป็นประมาณการปรับปรุง
2. ประมาณการปีงบประมาณ พ.ศ. 2548 เป็นประมาณการปรับปรุงตามมติ ครม. เมื่อวันที่ 12 เมษายน 2548
3. ประมาณการปีงบประมาณ พ.ศ. 2549 เป็นประมาณการปรับปรุงตามมติ ครม. เมื่อวันที่ 17 ตุลาคม 254
4. ประมาณการปีงบประมาณ พ.ศ. 2550 เป็นประมาณการปรับปรุงตามมติ ครม. เมื่อวันที่ 5 มิถุนายน 2550
5. ประมาณการปีงบประมาณ พ.ศ. 2551 เป็นประมาณการปรับปรุงตามมติ ครม. เมื่อวันที่ 18 มีนาคม 2551
6. ประมาณการปีงบประมาณ พ.ศ. 2552 เป็นประมาณการปรับปรุงตามมติ ครม. เมื่อวันที่ 12 กุมภาพันธ์ 2552
7. ประมาณการปีงบประมาณ พ.ศ. 2553 เป็นประมาณการปรับปรุงตามมติ ครม. เมื่อวันที่ 26 มกราคม 2553
8. ประมาณการปีงบประมาณ พ.ศ. 2554 เป็นประมาณการปรับปรุงตามมติ ครม. เมื่อวันที่ 24 มกราคม 2554

## ตารางที่ 2 - 11

### เปรียบเทียบรายได้ที่จัดเก็บกับผลิตภัณฑ์มวลรวมภายในประเทศ

หน่วย : ล้านบาท

ปีงบประมาณ	รายได้ที่จัดเก็บ (1)	ผลิตภัณฑ์มวลรวม ในประเทศ (2)	(1) เป็นร้อยละ ของ (2)
2541	733,463.7	4,626,447.0	15.9
2542	709,117.7	4,637,079.0	15.3
2543	750,082.5	4,922,731.0	15.2
2544	772,966.4	5,133,502.0	15.1
2545	851,097.2	5,450,643.0	15.6
2546	961,365.1	5,917,369.0	16.2
2547	1,114,834.7	6,489,476.0	17.2
2548	1,255,629.2	7,092,893.0	17.7
2549	1,339,690.2	7,844,939.0	17.1
2550	1,444,411.3	8,525,197.0	16.9
2551	1,547,850.2	9,080,466.0	17.0
2552	1,410,857.1	9,041,551.0	15.6
2553	1,703,725.9	10,104,821.0	16.9
2554	1,892,317.0	10,540,134.0	18.0
2555	1,975,847.0	11,375,349.0	17.4
2556	2,100,000.0	12,126,000.0	17.3
2557	2,275,000.0	13,060,000.0	17.4

- |                 |  |
|-----------------|--|
| <b>หมายเหตุ</b> | <ol style="list-style-type: none"> <li>ปีงบประมาณ พ.ศ. 2541 - 2543 เป็นรายได้สุทธิ</li> <li>ปีงบประมาณ พ.ศ. 2544 - 2555 เป็นรายได้สุทธิหลังหักการจัดสรรภาษีมูลค่าเพิ่มให้ อปท. ตาม พ.ร.บ.กระจายอำนาจ</li> <li>ปีงบประมาณ พ.ศ. 2556 และปีงบประมาณ พ.ศ. 2557 เป็นตัวเลขประมาณการรายได้สุทธิ หลังหักการจัดสรรภาษีมูลค่าเพิ่มให้ อปท. ตาม พ.ร.บ.กระจายอำนาจ</li> </ol> |
| <b>ที่มา</b>    | <ol style="list-style-type: none"> <li>สำนักงานงบประมาณ</li> <li>สำนักงานคณะกรรมการพัฒนาการเศรษฐกิจและสังคมแห่งชาติ</li> </ol>   |



**ตารางที่ 2 - 12**  
**การกู้เพื่อชดเชยการขาดดุลงบประมาณ**

หน่วย : ล้านบาท

ปีงบประมาณ	งบประมาณรายจ่ายตาม พ.ร.บ. (1)	วงเงินสูงสุดที่กู้ได้ตาม พ.ร.บ. วิธีการงบประมาณ (2)	เงินกู้เพื่อชดเชยการขาดดุลงบประมาณ (3)	(3) เป็นร้อยละของ (1)
2541	923,000.0	209,588.9	-	-
2542	825,000.0	169,280.2	25,000.0	3.0
2543	860,000.0	177,853.8	110,000.0	12.8
2544	910,000.0	191,708.2	105,000.0	11.5
2545	1,023,000.0	225,135.1	200,000.0	19.6
2546	999,900.0	227,941.4	174,900.0	17.5
2547	1,163,500.0	260,024.3	99,900.0	8.6
2548	1,250,000.0	290,061.0	-	-
2549	1,360,000.0	306,549.8	-	-
2550	1,566,200.0	357,632.4	146,200.0	9.3
2551	1,660,000.0	368,421.6	165,000.0	9.9
2552	1,951,700.0	441,280.9	441,060.5	22.6
2553	1,700,000.0	380,736.7	350,000.0	20.6
2554	2,169,967.5	460,037.2	400,000.0	18.4
2555	2,380,000.0	513,483.2	400,000.0	16.8
2556	2,400,000.0	519,319.6	300,000.0	12.5
2557	2,525,000.0	547,257.5	250,000.0	9.9

**หมายเหตุ**

- การกู้เงินเพื่อชดเชยการขาดดุลงบประมาณในแต่ละปีต้องไม่เกิน
  - ร้อยละ 20 ของจำนวนเงินงบประมาณรายจ่ายประจำปีกับอีก
  - ร้อยละ 80 ของงบประมาณรายจ่ายที่ตั้งไว้สำหรับชำระคืนต้นเงินกู้
- ปีงบประมาณ พ.ศ. 2552 รวมงบประมาณรายจ่ายเพิ่มเติมประจำปี จำนวน 116,700 ล้านบาท
- เงินกู้เพื่อชดเชยการขาดดุลปีงบประมาณ พ.ศ. 2552 รวมเงินกู้เพื่อชดเชยการขาดดุลงบประมาณตามพระราชบัญญัติงบประมาณรายจ่ายเพิ่มเติม ประจำปีงบประมาณ พ.ศ. 2552 จำนวน 97,560.5 ล้านบาท และเงินกู้เพื่อรองรับกรณีรายจ่ายสูงกว่ารายได้ จำนวน 94,000 ล้านบาท ตามมติ ครม. เมื่อวันที่ 17 เมษายน 2552
- ปีงบประมาณ พ.ศ. 2554 รวมงบประมาณรายจ่ายเพิ่มเติมประจำปี จำนวน 99,967.5 ล้านบาท

ตารางที่ 2 - 13  
เปรียบเทียบเงินกู้จริงภายในประเทศกับรายจ่ายจริงชำระคืนเงินกู้

หน่วย : ล้านบาท

ปีงบประมาณ	เงินกู้จริง ภายในประเทศ	รายจ่ายจริง ชำระคืนเงินกู้	เงินกู้เทียบกับ ชำระคืน
2540	-	14,774.3	-14,774.3
2541	-	8,443.6	-8,443.6
2542	40,000.0	6,738.7	33,261.3
2543	107,925.0	6,564.2	101,360.8
2544	104,797.3	12,403.3	92,394.0
2545	170,000.0	3,312.7	166,687.3
2546	76,000.0	18.3	75,981.7
2547	90,000.0	5,354.1	84,645.9
2548	-	20,017.7	-20,017.7
2549	-	24,140.0	-24,140.0
2550	146,200.0	10,015.1	136,184.9
2551	165,000.0	18,014.5	146,985.5
2552	441,060.5	55,606.0	385,454.5
2553	232,575.5	68,764.9	163,810.6
2554	200,666.0	53,879.2	146,786.8
2555	344,084.3	18,367.8	325,716.5

ที่มา สำนักงานบริหารหนี้สาธารณะ กระทรวงการคลัง

แผนภูมิที่ 2 - 4  
 เปรียบเทียบเงินกู้จริงภายในประเทศ  
 กับรายจ่ายจริงชำระคืนต้นเงินกู้  
 ปีงบประมาณ 2540 - 2555

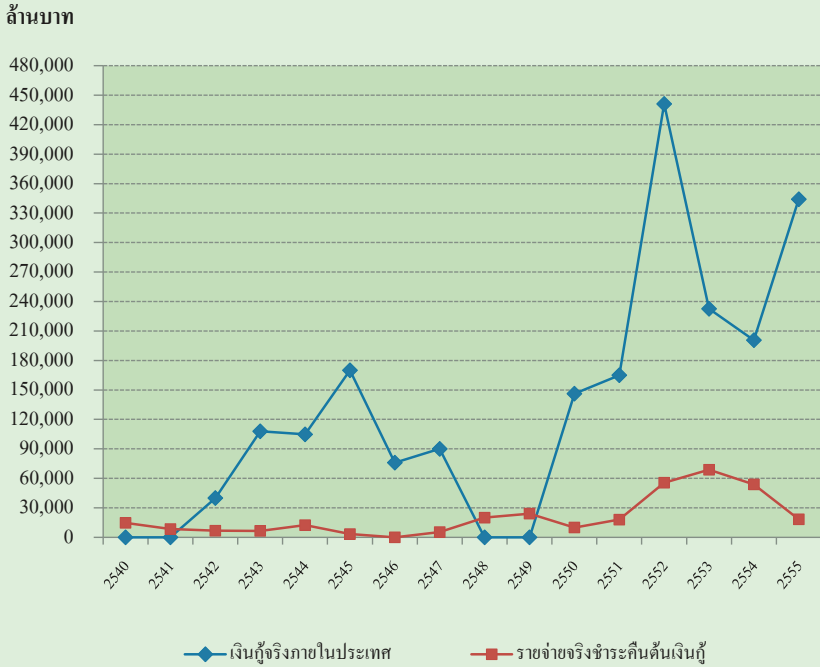

## ภาค 3 งบประมาณรายจ่าย

### 1. งบประมาณรายจ่ายจำแนกตามลักษณะงานและลักษณะเศรษฐกิจ\*

การจำแนกตามลักษณะงาน เป็นการแสดงงบประมาณรายจ่ายตามวัตถุประสงค์ในการดำเนินกิจกรรมต่าง ๆ ของรัฐบาล โดยยึดถือหลักการในการจำแนกรายจ่ายรัฐบาลของกองทุนการเงินระหว่างประเทศ ซึ่งได้จำแนกการดำเนินงานของรัฐบาลตามวัตถุประสงค์อย่างกว้างขวางออกเป็นด้านต่าง ๆ 10 ด้าน 3 ประเภท ดังนี้

#### การบริหารทั่วไป

1. การบริหารทั่วไปของรัฐ
2. การป้องกันประเทศ
3. การรักษาความสงบภายใน

#### การเศรษฐกิจ

4. การเศรษฐกิจ

#### การบริการชุมชนและสังคม

5. การสิ่งแวดล้อม
6. การเคหะและชุมชน
7. การสาธารณสุข
8. การศาสนา วัฒนธรรม และนันทนาการ
9. การศึกษา
10. การสังคมสงเคราะห์

งบประมาณรายจ่ายประจำปีงบประมาณ พ.ศ. 2557 จำนวน 2,525,000 ล้านบาท ได้กำหนดเป้าหมายที่จะนำไปใช้จ่ายตามลักษณะต่าง ๆ ดังต่อไปนี้

1. **การบริหารทั่วไปของรัฐ** จำนวน 580,194 ล้านบาท หรือร้อยละ 23 ของงบประมาณรายจ่ายทั้งสิ้น เพื่อเป็นค่าใช้จ่ายสำหรับการดำเนินกิจกรรมขององค์กรนิติบัญญัติ การบริหารการเงิน การคลัง การบริหารงานบุคคลกลาง การจัดทำสถิติ การบริหารงานต่างประเทศ การให้ความช่วยเหลือทางเศรษฐกิจแก่ประเทศต่าง ๆ ตลอดจนการวิจัยและการพัฒนาด้านการบริหารทั่วไปของรัฐ นอกจากนี้ยังรวมถึงการชำระหนี้เงินกู้และเงินโอนให้ท้องถิ่น

\* ตั้งแต่ปีงบประมาณ พ.ศ. 2554 เป็นต้นไป สำนักงบประมาณได้ปรับปรุงหลักการจำแนกงบประมาณรายจ่ายจากที่เคยใช้หลัก Government Finance Statistics (GFS) ปี ค.ศ. 1986 มาใช้หลัก GFS ปี ค.ศ. 2001

2. การป้องกันประเทศ จำนวน 182,149.7 ล้านบาท หรือร้อยละ 7.2 ของงบประมาณรายจ่ายทั้งสิ้น เพื่อเป็นค่าใช้จ่ายสำหรับการดำเนินงานป้องกันประเทศ และการรักษาดินแดนโดยฝ่ายพลเรือน รวมทั้งสมาชิกอาสาสมัครรักษาดินแดนและเจ้าหน้าที่ฝ่ายปกครอง

3. การรักษาความสงบภายใน จำนวน 149,141.8 ล้านบาท หรือร้อยละ 5.9 ของงบประมาณรายจ่ายทั้งสิ้น เพื่อเป็นค่าใช้จ่ายสำหรับงานตุลาการ อัยการ ตำรวจ การป้องกันอัคคีภัย และงานราชทัณฑ์ ตลอดจนการวิจัยและการพัฒนาด้านการรักษาความสงบภายใน

4. การเศรษฐกิจ จำนวน 530,060.5 ล้านบาท หรือร้อยละ 21 ของงบประมาณรายจ่ายทั้งสิ้น เพื่อเป็นค่าใช้จ่ายในการจัดการที่ดิน การจัดที่ดินทำกินให้เกษตรกร การพยุงราคา ผลผลิต การส่งเสริมการเกษตร การปศุสัตว์ การควบคุมศัตรูพืช การป่าไม้ การประมง การสำรวจ การจัดหา พัฒนา และควบคุมทรัพยากรเชื้อเพลิง การผลิตไฟฟ้าจากแหล่งพลังงานต่าง ๆ การดำเนินงานด้านทรัพยากรธรณี การส่งเสริมการควบคุมอุตสาหกรรมของกระทรวงอุตสาหกรรม การวิจัยเพื่อการพัฒนาอุตสาหกรรม การดำเนินงานด้านการโยธา การพาณิชย์ การควบคุมการค้าเนกิจการโรงแรมและภัตตาคาร การส่งเสริมการท่องเที่ยว การแรงงาน การดำเนินโครงการอเนกประสงค์ต่าง ๆ การบริหารและก่อสร้างระบบขนส่งทางบก ทางน้ำ และทางอากาศ การสื่อสาร (ซึ่งไม่รวมระบบโทรทัศน์และวิทยุกระจายเสียง ซึ่งจัดอยู่ในลักษณะงานการศาสนา วัฒนธรรม และนันทนาการ) ตลอดจนการวิจัยและการพัฒนาด้านการเศรษฐกิจ

5. การสิ่งแวดล้อม จำนวน 3,102.8 ล้านบาท หรือร้อยละ 0.1 ของงบประมาณรายจ่ายทั้งสิ้น เพื่อเป็นค่าใช้จ่ายในการจัดเก็บ การแปรสภาพ การกำจัด และการจัดการสิ่งปฏิกูลและน้ำโสโครกในท่อระบายน้ำ ระบบการบำบัดน้ำเสีย การจัดการและการก่อสร้างระบบท่อระบายน้ำ รางน้ำ การป้องกันสิ่งแวดล้อมทางอากาศและภูมิอากาศ การป้องกันพื้นดินและน้ำบริเวณผิวดิน การลดมลภาวะทางเสียง การป้องกันกัมมันตภาพรังสี การก่อสร้างเขื่อนหรือรั้วกันเสียง มาตรการลดมลภาวะทางน้ำ การรักษาระบบนิเวศวิทยาและภูมิทัศน์ ตลอดจนการวิจัยและการพัฒนาด้านสิ่งแวดล้อม

6. การเคหะและชุมชน จำนวน 67,070.3 ล้านบาท หรือร้อยละ 2.7 ของงบประมาณรายจ่ายทั้งสิ้น เพื่อเป็นค่าใช้จ่ายสำหรับการดำเนินงานจัดหาที่พักอาศัยและการกำหนดมาตรฐาน การวางผังเมือง การพัฒนาชุมชน ตลอดจนการจัดหาน้ำเพื่ออุปโภคบริโภค และการวิจัยและการพัฒนาด้านการเคหะและชุมชน

7. การสาธารณสุข จำนวน 252,996.3 ล้านบาท หรือร้อยละ 10 ของงบประมาณรายจ่ายทั้งสิ้น เพื่อเป็นค่าใช้จ่ายในการจัดบริการสาธารณสุข ทั้งการวางแผนการบริหาร การดำเนินงานโรงพยาบาล สถานพยาบาลต่าง ๆ การวิจัยเพื่อการพัฒนาสาธารณสุข และการให้ความรู้และบริการด้านสุขภาพอนามัย

8. การศาสนา วัฒนธรรม และนันทนาการ จำนวน 24,632.9 ล้านบาท หรือร้อยละ 1 ของงบประมาณรายจ่ายทั้งสิ้น เพื่อเป็นค่าใช้จ่ายในการจัดการกีฬาในส่วนที่เป็นนโยบาย

นอกเหนือจากการจัดการศึกษา นอกจากนั้นยังเป็นค่าใช้จ่ายในการดำเนินงานทางด้าน วัฒนธรรม การศาสนา ค่าใช้จ่ายในการกระจายเสียงและจัดระบบโทรทัศน์ ตลอดจนการบริหารด้านสิ่งพิมพ์ต่าง ๆ การจัดสร้างสวนสาธารณะหรือสถานที่พักผ่อนหย่อนใจ ห้องสมุด พิพิธภัณฑ์ และสวนพฤกษศาสตร์ ตลอดจนการวิจัยและการพัฒนาด้านการศาสนา วัฒนธรรม และนันทนาการ

**9. การศึกษา** จำนวน 518,519.1 ล้านบาท หรือร้อยละ 20.5 ของงบประมาณรายจ่ายทั้งสิ้น เพื่อเป็นค่าใช้จ่ายในการดำเนินงานเกี่ยวกับการบริหารการศึกษา การจัดการศึกษาตั้งแต่ระดับก่อนประถมศึกษาจนถึงระดับอุดมศึกษา รวมทั้งการศึกษานอกโรงเรียน การจัดการทุนการศึกษา และการวิจัยเพื่อพัฒนาการศึกษา งบประมาณจำนวนดังกล่าว รวมถึงเงินอุดหนุนองค์กรปกครองส่วนท้องถิ่นเพื่อดำเนินการด้านการศึกษา

**10. การสังคมสงเคราะห์** จำนวน 217,132.6 ล้านบาท หรือร้อยละ 8.6 ของงบประมาณรายจ่ายทั้งสิ้น เพื่อเป็นค่าใช้จ่ายในการจัดการประกันสังคมให้แก่บุคคลผู้สูญเสียรายได้เนื่องจากเจ็บป่วย การให้ประโยชน์ทดแทนแก่บุคคลทั่วไป ลูกจ้างของรัฐกรณีเกษียณอายุ ค่าใช้จ่ายสำหรับการดำเนินงานสังคมสงเคราะห์ด้านที่อยู่อาศัย รวมทั้งการสงเคราะห์อื่น เช่น กรณีประสบภัยพิบัติ ตลอดจนการวิจัย และการพัฒนาด้านสังคมสงเคราะห์

**ตารางที่ 3 - 1**  
**เปรียบเทียบงบประมาณรายจ่ายจำแนกตามลักษณะงาน**

หน่วย : ล้านบาท

ลักษณะงาน	ปีงบประมาณ				ปีงบประมาณ 2557 เทียบกับ ปีงบประมาณ 2556	
	2556		2557		จำนวน	ร้อยละ
	จำนวน	ร้อยละ	จำนวน	ร้อยละ		
การบริหารทั่วไป	822,742.4	34.3	911,485.5	36.1	88,743.1	10.8
การบริหารทั่วไปของรัฐ	500,692.9	20.9	580,194.0	23.0	79,501.1	15.9
การป้องกันประเทศ	177,664.8	7.4	182,149.7	7.2	4,484.9	2.5
การรักษาความสงบภายใน	144,384.7	6.0	149,141.8	5.9	4,757.1	3.3
การเศรษฐกิจ	470,002.1	19.6	530,060.5	21.0	60,058.4	12.8
การเศรษฐกิจ	470,002.1	19.6	530,060.5	21.0	60,058.4	12.8
การบริการชุมชนและสังคม	1,107,255.5	46.1	1,083,454.0	42.9	-23,801.5	-2.1
การสิ่งแวดล้อม	2,159.1	0.1	3,102.8	0.1	943.7	43.7
การเคหะและชุมชน	133,744.9	5.5	67,070.3	2.7	-66,674.6	-49.9
การสาธารณสุข	254,793.5	10.6	252,996.3	10.0	-1,797.2	-0.7
การศาสนา วัฒนธรรม และ นันทนาการ	21,483.4	0.9	24,632.9	1.0	3,149.5	14.7
การศึกษา	493,927.1	20.6	518,519.1	20.5	24,592.0	5.0
การสังคมสงเคราะห์	201,147.5	8.4	217,132.6	8.6	15,985.1	7.9
<b>รวมทั้งสิ้น</b>	<b>2,400,000.0</b>	<b>100.0</b>	<b>2,525,000.0</b>	<b>100.0</b>	<b>125,000.0</b>	<b>5.2</b>

แผนภูมิที่ 3 - 1  
 งบประมาณรายจ่ายประจำปีงบประมาณ 2556 - 2557  
 จำแนกตามลักษณะงาน

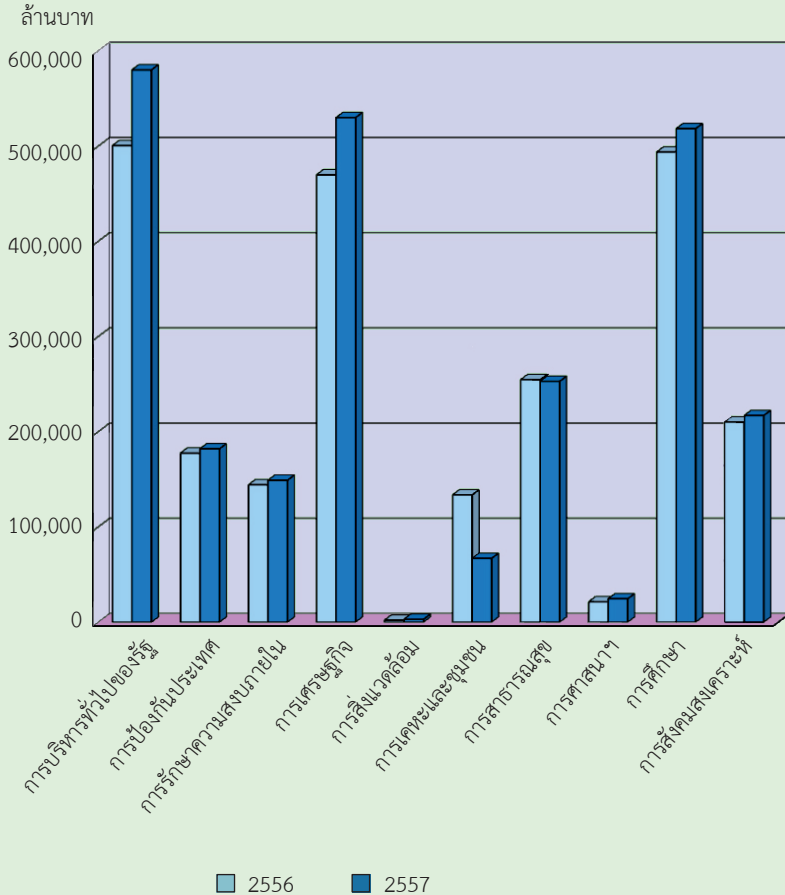



**ตารางที่ 3 - 2**  
**งบประมาณรายจ่ายการบริหารทั่วไปของรัฐ**

หน่วย : ล้านบาท

การบริหารทั่วไปของรัฐ	ปีงบประมาณ	
	2556	2557
1. องค์การบริหารของรัฐ การบริหารงานคลัง การบริหารงานต่างประเทศ	73,325.6	116,278.2
2. ความช่วยเหลือทางเศรษฐกิจต่างประเทศ	585.8	475.2
3. การบริหารทั่วไป	121,016.3	138,491.1
4. การวิจัยพื้นฐาน	4,674.2	5,005.6
5. การวิจัยและการพัฒนาด้านการบริหารทั่วไปของรัฐ	113.7	191.8
6. การบริหารทั่วไปอื่น	123,029.5	133,890.5
7. การชำระหนี้เงินกู้	177,947.8	185,861.6
<b>รวมการบริหารทั่วไปของรัฐ</b>	<b>500,692.9</b>	<b>580,194.0</b>
<b>ร้อยละของงบประมาณรายจ่ายประจำปี</b>	<b>20.9</b>	<b>23.0</b>

**ตารางที่ 3 - 3**  
**งบประมาณรายจ่ายการป้องกันประเทศ**

หน่วย : ล้านบาท

การป้องกันประเทศ	ปีงบประมาณ	
	2556	2557
1. งานกองทัพ	173,685.8	177,518.2
2. การรักษาดินแดน	2,715.5	3,240.4
3. การวิจัยประยุกต์และการพัฒนาอาวุธยุทโธปกรณ์	1,263.5	1,391.1
<b>รวมการป้องกันประเทศ</b>	<b>177,664.8</b>	<b>182,149.7</b>
<b>ร้อยละของงบประมาณรายจ่ายประจำปี</b>	<b>7.4</b>	<b>7.2</b>

**ตารางที่ 3 - 4**  
**งบประมาณรายจ่ายการรักษาความสงบภายใน**

หน่วย : ล้านบาท

การรักษาความสงบภายใน	ปีงบประมาณ	
	2556	2557
1. งานตำรวจ	88,374.0	90,994.6
2. งานตุลาการ	26,600.9	27,238.3
3. งานราชทัณฑ์	9,302.8	9,416.3
4. งานรักษาความสงบภายในอื่น	20,107.0	21,492.6
<b>รวมการรักษาความสงบภายใน</b>	<b>144,384.7</b>	<b>149,141.8</b>
<b>ร้อยละของงบประมาณรายจ่ายประจำปี</b>	<b>6.0</b>	<b>5.9</b>

**ตารางที่ 3 - 5**  
**งบประมาณรายจ่ายการเศรษฐกิจ**

หน่วย : ล้านบาท

การเศรษฐกิจ	ปีงบประมาณ	
	2556	2557
1. การเศรษฐกิจทั่วไป การพาณิชย์ และการแรงงาน	19,107.9	33,849.8
2. การเกษตร การป่าไม้ การประมง และการสงวนพันธุ์สัตว์ป่า	161,941.2	188,245.3
3. การเชื้อเพลิงและพลังงาน	2,643.3	2,858.2
4. การเหมืองแร่ ทรัพยากรธรณี การอุตสาหกรรม และการโยธา	12,825.4	12,423.9
5. การขนส่ง	105,900.1	109,640.8
6. การสื่อสาร	2,476.8	3,341.5
7. การอุตสาหกรรมอื่น	20,525.2	22,494.9
8. การวิจัยและการพัฒนาด้านการเศรษฐกิจ	30.0	-
9. การเศรษฐกิจอื่น	144,552.2	157,206.1
<b>รวมการเศรษฐกิจ</b>	<b>470,002.1</b>	<b>530,060.5</b>
<b>ร้อยละของงบประมาณรายจ่ายประจำปี</b>	<b>19.6</b>	<b>21.0</b>

**ตารางที่ 3 - 6**  
**งบประมาณรายจ่ายการสิ่งแวดล้อม**

หน่วย : ล้านบาท

การสิ่งแวดล้อม	ปีงบประมาณ	
	2556	2557
1. การกำจัดของเสีย	1,256.9	1,862.6
2. การควบคุมและกำจัดมลภาวะ	902.2	1,096.6
3. การสิ่งแวดล้อมอื่น	-	143.6
<b>รวมการสิ่งแวดล้อม</b>	<b>2,159.1</b>	<b>3,102.8</b>
<b>ร้อยละของงบประมาณรายจ่ายประจำปี</b>	<b>0.1</b>	<b>0.1</b>

**ตารางที่ 3 - 7**  
**งบประมาณรายจ่ายการเคหะและชุมชน**

หน่วย : ล้านบาท

การเคหะและชุมชน	ปีงบประมาณ	
	2556	2557
1. การเคหะ	4,352.7	4,150.2
2. การพัฒนาชุมชน	112,470.7	45,528.3
3. การจัดหาบ้านอุปโภคบริโภค	14,031.3	12,945.2
4. การเคหะและชุมชนอื่น	2,890.2	4,446.6
<b>รวมการเคหะและชุมชน</b>	<b>133,744.9</b>	<b>67,070.3</b>
<b>ร้อยละของงบประมาณรายจ่ายประจำปี</b>	<b>5.5</b>	<b>2.7</b>

ตารางที่ 3 - 8  
 งบประมาณรายจ่ายการสาธารณสุข

หน่วย : ล้านบาท

การสาธารณสุข	ปีงบประมาณ	
	2556	2557
1. งานโรงพยาบาล	98,772.8	106,413.7
2. งานบริการสาธารณสุข	3,562.1	3,625.6
3. งานวิจัยสาธารณสุข	7,381.4	6,607.3
4. งานสาธารณสุขอื่น	145,077.2	136,349.7
<b>รวมการสาธารณสุข</b>	<b>254,793.5</b>	<b>252,996.3</b>
<b>ร้อยละของงบประมาณรายจ่ายประจำปี</b>	<b>10.6</b>	<b>10.0</b>

ตารางที่ 3 - 9  
 งบประมาณรายจ่ายการศาสนา วัฒนธรรม และนันทนาการ

หน่วย : ล้านบาท

การศาสนา วัฒนธรรม และนันทนาการ	ปีงบประมาณ	
	2556	2557
1. การกีฬาและนันทนาการ	8,733.6	9,592.5
2. วัฒนธรรม	5,678.2	6,546.6
3. การกระจายเสียงและสิ่งพิมพ์	1,886.6	2,758.8
4. การศาสนาและบริการชุมชนอื่น	5,185.0	5,735.0
<b>รวมการศาสนา วัฒนธรรม และนันทนาการ</b>	<b>21,483.4</b>	<b>24,632.9</b>
<b>ร้อยละของงบประมาณรายจ่ายประจำปี</b>	<b>0.9</b>	<b>1.0</b>

**ตารางที่ 3 - 10**  
**งบประมาณรายจ่ายการศึกษา**

หน่วย : ล้านบาท

การศึกษา	ปีงบประมาณ	
	2556	2557
1. ระดับก่อนวัยเรียน ประถมศึกษา และมัธยมศึกษา	368,163.2	383,557.2
2. ระดับอุดมศึกษา	82,551.6	87,721.9
3. การศึกษาไม่กำหนดระดับ	2,610.8	2,720.3
4. การบริการสนับสนุนการศึกษา	22,135.7	23,508.6
5. การศึกษาอื่น	18,465.8	21,011.1
<b>รวมการศึกษา</b>	<b>493,927.1</b>	<b>518,519.1</b>
<b>ร้อยละของงบประมาณรายจ่ายประจำปี</b>	<b>20.6</b>	<b>20.5</b>

**ตารางที่ 3 - 11**  
**งบประมาณรายจ่ายการสังคมสงเคราะห์**

หน่วย : ล้านบาท

การสังคมสงเคราะห์	ปีงบประมาณ	
	2556	2557
1.สวัสดิการผู้สูงอายุ	183,073.3	194,021.9
2. สวัสดิการสังคมอื่น	16,331.9	21,458.6
3. การสังคมสงเคราะห์อื่น	1,742.3	1,652.1
<b>รวมการสังคมสงเคราะห์</b>	<b>201,147.5</b>	<b>217,132.6</b>
<b>ร้อยละของงบประมาณรายจ่ายประจำปี</b>	<b>8.4</b>	<b>8.6</b>

### ตารางที่ 3 - 12

#### งบประมาณรายจ่ายปีงบประมาณ 2557 จำแนกตามลักษณะงานและงบรายจ่าย

หน่วย : ล้านบาท

ลักษณะงาน	งบรายจ่าย	งบบุคลากร	งบดำเนินงาน	งบลงทุน	งบเงินอุดหนุน	งบรายจ่ายอื่น	รวม
การบริหารทั่วไปของรัฐ	51,225.1		87,359.4	67,326.6	66,353.3	307,929.6	580,194.0
การป้องกันประเทศ	84,509.2		21,697.0	3,790.2	2,135.4	70,017.9	182,149.7
การรักษาความสงบภายใน	73,722.0		23,936.6	10,089.1	4,554.8	36,839.3	149,141.8
การเศรษฐกิจ	49,415.5		28,837.6	141,330.5	204,093.1	106,383.8	530,060.5
การสิ่งแวดล้อม	395.8		459.0	360.9	1,206.9	680.2	3,102.8
การทะเลและชุมชน	4,999.9		9,896.7	36,264.3	5,362.9	10,546.5	67,070.3
การสาธารณสุข	77,393.0		14,342.1	11,857.1	32,925.1	116,479.0	252,996.3
การศาสนา วัฒนธรรม และนันทนาการ	2,955.1		1,615.2	5,397.1	12,804.3	1,861.2	24,632.9
การศึกษา	258,803.7		40,883.6	24,710.3	167,227.6	26,893.9	518,519.1
การสังคมสงเคราะห์	2,449.6		3,796.8	751.4	206,548.2	3,586.6	217,132.6
<b>รวมทั้งสิ้น</b>	<b>605,868.9</b>		<b>232,824.0</b>	<b>301,877.5</b>	<b>703,211.6</b>	<b>681,218.0</b>	<b>2,525,000.0</b>

ตารางที่ 3 - 13  
งบประมาณรายจ่าย  
จำแนกตามลักษณะเศรษฐกิจตามระบบ  
Government Finance Statistics (GFS)

หน่วย : ล้านบาท

ลักษณะเศรษฐกิจตามระบบ (GFS)	ปีงบประมาณ				ปีงบประมาณ 2557 เทียบกับ ปีงบประมาณ 2556	
	2556		2557		จำนวน	ร้อยละ
	จำนวน	ร้อยละ	จำนวน	ร้อยละ		
วงเงินงบประมาณรายจ่าย	2,400,000.0	100.0	2,525,000.0	100.0	125,000.0	5.2
ค่าใช้จ่าย	2,085,171.1	86.9	2,138,616.4	84.8	53,445.3	2.6
<i>ค่าตอบแทนแรงงาน</i>	702,460.0	29.3	947,323.9	37.5	244,863.9	34.9
เงินเดือนและค่าจ้าง	666,663.0	27.8	766,981.9	30.4	100,318.9	15.0
เงินสมทบเพื่อสังคม	35,797.0	1.5	180,342.0	7.1	144,545.0	403.8
<i>การใช้สินค้าและบริการ</i>	475,370.6	19.8	376,204.5	14.9	-99,166.1	-20.9
<i>รายจ่ายดอกเบี้ย</i>	124,932.8	5.2	128,570.9	5.1	3,638.1	2.9
รายจ่ายดอกเบี้ยภายในประเทศ	122,573.3	5.1	124,250.2	4.9	1,676.9	1.4
รายจ่ายดอกเบี้ยต่างประเทศ	2,359.5	0.1	4,320.7	0.2	1,961.2	83.1
<i>เงินอุดหนุน</i>	77,093.9	3.2	43,475.4	1.7	-33,618.5	-43.6
เงินอุดหนุนให้แก่รัฐวิสาหกิจ	76,403.1	3.2	41,594.3	1.6	-34,808.8	-45.6
เงินอุดหนุนรัฐวิสาหกิจที่ไม่ใช่ สถาบันการเงิน	13,204.3	0.6	23,650.2	0.9	10,445.9	79.1
เงินอุดหนุนสถาบันการเงิน	63,198.8	2.6	17,944.1	0.7	-45,254.7	-71.6
เงินอุดหนุนให้แก่หน่วยธุรกิจ	690.8	0.0	1,881.1	0.1	1,190.3	172.3
<i>เงินช่วยเหลือ</i>	452,309.8	18.9	430,947.4	17.1	-21,362.4	-4.7
เงินช่วยเหลือที่ให้แก่องค์กร ระหว่างประเทศ	1,347.1	0.1	2,210.1	0.1	863.0	64.1
เงินช่วยเหลือที่ให้แก่งานอื่น ของรัฐบาล	450,962.7	18.8	428,737.3	17.0	-22,225.4	-4.9
เพื่อการใช้จ่ายประจำ	365,085.5	15.2	411,172.3	16.3	46,086.8	12.6
เพื่อการลงทุน	85,877.2	3.6	17,565.0	0.7	-68,312.2	-79.5
<i>ผลประโยชน์เพื่อสังคม</i>	192,350.4	8.0	71,915.1	2.9	-120,435.3	-62.6
<i>ค่าใช้จ่ายอื่นๆ</i>	60,653.6	2.5	140,179.2	5.6	79,525.6	131.1
เพื่อการใช้จ่ายประจำ	24,595.0	1.0	49,377.1	2.0	24,782.1	100.8
เพื่อการลงทุน	36,058.6	1.5	90,802.1	3.6	54,743.5	151.8
รายจ่ายเพื่อซื้อสินทรัพย์ทุนถาวร	288,104.6	12.0	333,911.5	13.2	45,806.9	15.9
รายจ่ายเพื่อซื้อสินทรัพย์การเงิน	2,120.6	0.1	5,287.2	0.2	3,166.6	149.3
รายจ่ายเพื่อชำระคืนต้นเงินกู้*	24,603.7	1.0	33,761.2	1.3	9,157.5	37.2
รายจ่ายเพื่อชดใช้เงินคงคลัง	-	-	13,423.7	0.5	13,423.7	100.0

หมายเหตุ \*ไม่รวมรายจ่ายชำระคืนต้นเงินกู้ของรัฐวิสาหกิจ เนื่องจากได้รวมอยู่ในหัวข้อค่าใช้จ่ายอื่น ๆ

ตารางที่ 3 - 14

งบประมาณรายจ่ายจำแนกตามลักษณะงาน 4 ประเภท

หน่วย : ล้านบาท

ปีงบประมาณ	การบริหารทั่วไป		การเศรษฐกิจ		การบริการชุมชนและสังคม		อื่นๆ		รวม
	จำนวน	ร้อยละ	จำนวน	ร้อยละ	จำนวน	ร้อยละ	จำนวน	ร้อยละ	
2546	190,756.5	19.1	206,219.2	20.6	421,130.6	42.1	181,793.7	18.2	999,900.0
2547	209,296.3	18.0	282,325.2	24.3	470,096.1	40.4	201,782.4	17.3	1,163,500.0
2548	211,041.2	16.9	296,571.2	23.7	476,334.7	38.1	266,052.9	21.3	1,250,000.0
2549	241,660.9	17.8	339,783.5	25.0	543,505.3	39.9	235,050.3	17.3	1,360,000.0
2550	284,170.1	18.2	332,282.9	21.2	655,123.2	41.8	294,623.8	18.8	1,566,200.0
2551	328,435.1	19.8	320,416.4	19.3	693,976.6	41.8	317,171.9	19.1	1,660,000.0
2552	383,915.9	19.7	341,177.7	17.5	832,451.6	42.6	394,154.8	20.2	1,951,700.0
2553	350,648.8	20.6	246,328.7	14.5	762,877.8	44.9	340,144.7	20.0	1,700,000.0
2554	896,841.0	41.3	429,338.6	19.8	843,787.9	38.9	-	-	2,169,967.5
2555	871,416.5	36.6	421,238.8	17.7	1,087,344.7	45.7	-	-	2,380,000.0
2556	822,742.4	34.3	470,002.1	19.6	1,107,255.5	46.1	-	-	2,400,000.0
2557	911,485.5	36.1	530,060.5	21.0	1,083,454.0	42.9	-	-	2,525,000.0

หมายเหตุ

ตั้งแต่ปีงบประมาณ พ.ศ. 2554 เป็นต้นไป สำนักงานงบประมาณได้รับปรุงหลักเกณฑ์การจำแนกงบประมาณรายจ่าย จากที่เคยใช้หลัก Government Finance

Statistics (GFS) ปี ค.ศ. 1986 มาใช้หลัก GFS ปี ค.ศ. 2001

ปีงบประมาณ พ.ศ. 2547 รวมงบประมาณรายจ่ายเพิ่มเติมประจำปี จำนวน 135,500 ล้านบาท

ปีงบประมาณ พ.ศ. 2548 รวมงบประมาณรายจ่ายเพิ่มเติมประจำปี จำนวน 50,000 ล้านบาท

ปีงบประมาณ พ.ศ. 2552 รวมงบประมาณรายจ่ายเพิ่มเติมประจำปี จำนวน 116,700 ล้านบาท

ปีงบประมาณ พ.ศ. 2554 รวมงบประมาณรายจ่ายเพิ่มเติมประจำปี จำนวน 99,967.5 ล้านบาท



**ตารางที่ 3 - 15**  
**งบประมาณรายจ่ายอำนาจตามลักษณะงานและโครงสร้างงบประมาณ**

หน่วย : ล้านบาท

ลักษณะงาน	รายจ่ายลงทุน		รายจ่ายประจำ				รายจ่ายชำระคืนเงินกู้				รายจ่ายเพื่อใช้ในการคงคลัง					
	2556		2557		2556		2557		2556		2557		2556		2557	
	จำนวน	ร้อยละ	จำนวน	ร้อยละ	จำนวน	ร้อยละ	จำนวน	ร้อยละ	จำนวน	ร้อยละ	จำนวน	ร้อยละ	จำนวน	ร้อยละ	จำนวน	ร้อยละ
<b>การบริหารทั่วไป</b>	84,110.1	3.5	87,811.4	3.5	689,482.8	28.7	757,428.5	30.0	49,149.5	2.1	52,821.9	2.1	-	-	13,423.7	0.5
การบริหารทั่วไปของรัฐ	72,142.9	3.0	75,722.7	3.0	379,400.5	15.8	438,225.7	17.4	49,149.5	2.1	52,821.9	2.1	-	-	13,423.7	0.5
การป้องกันประเทศ	174.9	-	207.5	-	177,489.9	7.4	181,942.2	7.2	-	-	-	-	-	-	-	-
การรักษาความสงบภายใน	11,792.3	0.5	11,881.2	0.5	132,592.4	5.5	137,260.6	5.4	-	-	-	-	-	-	-	-
<b>การเศรษฐกิจ</b>	226,062.1	9.4	236,137.6	9.4	243,940.0	10.2	293,922.9	11.6	-	-	-	-	-	-	-	-
การเศรษฐกิจ	226,062.1	9.4	236,137.6	9.4	243,940.0	10.2	293,922.9	11.6	-	-	-	-	-	-	-	-
<b>การบริหารชุมชนและสังคม</b>	140,201.6	5.8	117,179.6	4.6	967,053.9	40.3	966,274.4	38.3	-	-	-	-	-	-	-	-
การสิ่งแวดล้อม	841.5	-	1,486.6	-	1,317.6	0.1	1,616.2	0.1	-	-	-	-	-	-	-	-
การศึหและชุมชน	78,825.0	3.2	48,170.1	2.0	54,919.9	2.3	18,900.2	0.7	-	-	-	-	-	-	-	-
การสาธารณสุข	18,168.7	0.8	22,360.3	0.9	236,624.8	9.8	230,636.0	9.0	-	-	-	-	-	-	-	-
การศาสนา วัฒนธรรม และนันทนาการ	4,014.5	0.2	5,419.1	0.2	17,468.9	0.7	19,213.8	0.8	-	-	-	-	-	-	-	-
การศึกษา	37,760.7	1.6	38,992.2	1.5	456,166.4	19.0	479,526.9	18.9	-	-	-	-	-	-	-	-
การสังคมสงเคราะห์	591.2	-	751.3	-	200,556.3	8.4	216,381.3	8.6	-	-	-	-	-	-	-	-
<b>รวมทั้งสิ้น</b>	<b>450,373.8</b>	<b>18.7</b>	<b>441,128.6</b>	<b>17.5</b>	<b>1,900,476.7</b>	<b>79.2</b>	<b>2,017,625.8</b>	<b>79.9</b>	<b>49,149.5</b>	<b>2.1</b>	<b>52,821.9</b>	<b>2.1</b>	<b>-</b>	<b>-</b>	<b>13,423.7</b>	<b>0.5</b>

หมายเหตุ ร้อยละ หมายถึง เป็นร้อยละของงบประมาณรายจ่ายประจำปี

## 2. งบประมาณรายจ่ายจำแนกตามโครงสร้างงบประมาณ

โครงสร้างงบประมาณ ประกอบด้วย รายจ่ายลงทุน รายจ่ายประจำ รายจ่ายชำระคืน  
ต้นเงินกู้ และรายจ่ายเพื่อชดใช้เงินคงคลัง ซึ่งโครงสร้างงบประมาณปี พ.ศ. 2543 - 2557  
มีรายละเอียดปรากฏในตารางดังต่อไปนี้

**ตารางที่ 3 - 16**  
**งบประมาณรายจ่ายจำแนกตามโครงการสร้างงบประมาณ**

หน่วย : ล้านบาท

ปีงบประมาณ	รายจ่ายลงทุน		รายจ่ายประจำ		รายจ่ายชำระคืนต้นเงินกู้		รายจ่ายเพื่อชดเชยเงินคงคลัง		รวม
	จำนวน	ร้อยละ	จำนวน	ร้อยละ	จำนวน	ร้อยละ	จำนวน	ร้อยละ	
2543	217,097.6	25.2	635,585.1	73.9	7,317.3	0.9	-	-	860,000.0
2544	218,578.2	24.0	679,286.5	74.7	12,135.3	1.3	-	-	910,000.0
2545	223,617.0	21.9	773,714.1	75.6	25,668.9	2.5	-	-	1,023,000.0
2546	211,493.5	21.1	753,454.7	75.4	34,951.8	3.5	-	-	999,900.0
2547	292,800.2	25.2	836,544.4	71.9	34,155.4	2.9	-	-	1,163,500.0
2548	318,672.0	25.5	881,251.7	70.5	50,076.3	4.0	-	-	1,250,000.0
2549	358,335.8	26.3	958,477.0	70.5	43,187.2	3.2	-	-	1,360,000.0
2550	374,721.4	24.0	1,135,988.1	72.5	55,490.5	3.5	-	-	1,566,200.0
2551	400,483.9	24.1	1,213,989.1	73.1	45,527.0	2.8	-	-	1,660,000.0
2552	429,961.8	22.0	1,411,382.4	72.3	63,676.1	3.3	46,679.7	2.4	1,951,700.0
2553	214,369.0	12.6	1,434,710.1	84.4	50,920.9	3.0	-	-	1,700,000.0
2554	355,484.6	16.4	1,667,439.7	76.8	32,554.6	1.5	114,488.6	5.3	2,169,967.5
2555	438,555.4	18.4	1,840,672.6	77.4	46,854.0	2.0	53,918.0	2.2	2,380,000.0
2556	450,373.8	18.7	1,900,476.7	79.2	49,149.5	2.1	-	-	2,400,000.0
2557	441,128.6	17.5	2,017,625.8	79.9	52,821.9	2.1	13,423.7	0.5	2,525,000.0

**หมายเหตุ**

1. ร้อยละ หมายถึง ร้อยละของงบประมาณรายจ่ายประจำปี
2. ปีงบประมาณ พ.ศ. 2547 รวมงบประมาณรายจ่ายเพิ่มเติมประจำปี จำนวน 135,500 ล้านบาท  
ปีงบประมาณ พ.ศ. 2548 รวมงบประมาณรายจ่ายเพิ่มเติมประจำปี จำนวน 50,000 ล้านบาท  
ปีงบประมาณ พ.ศ. 2552 รวมงบประมาณรายจ่ายเพิ่มเติมประจำปี จำนวน 116,700 ล้านบาท  
ปีงบประมาณ พ.ศ. 2554 รวมงบประมาณรายจ่ายเพิ่มเติมประจำปี จำนวน 99,967.5 ล้านบาท

แผนภูมิที่ 3 - 2  
 สัดส่วนของโครงสร้างงบประมาณรายจ่าย  
 ปีงบประมาณ 2543 - 2557

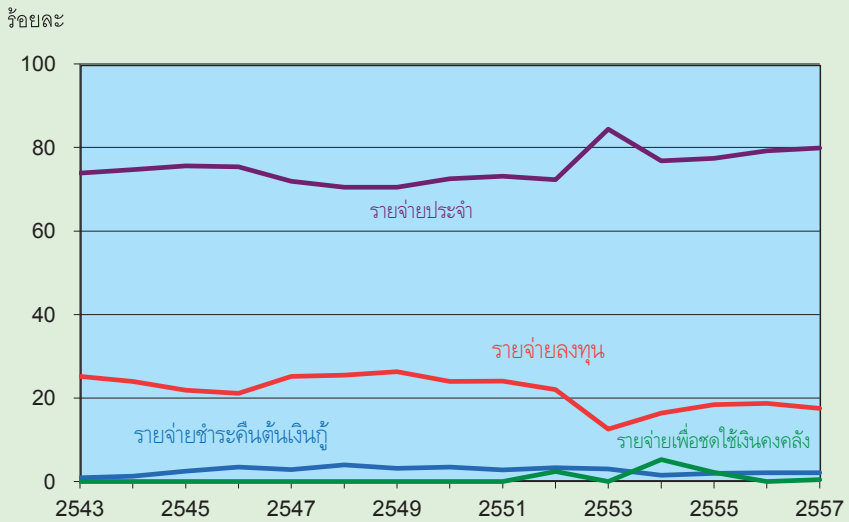

**ตารางที่ 3 - 17**  
**เปรียบเทียบงบประมาณรายจ่ายกับผลิตภัณฑ์มวลรวมในประเทศ**

หน่วย : ล้านบาท

ปีงบประมาณ	งบประมาณรายจ่าย (1)	รายจ่ายประจำ (2)	รายจ่ายลงทุน (3)	รายจ่ายชำระคืนเงินกู้ (4)	รายจ่ายเพื่อชดเชยเงินคงคลัง (5)	ผลิตภัณฑ์มวลรวมในประเทศ (6)	(1) เป็นร้อยละ ของ (6)	(2) เป็นร้อยละ ของ (6)	(3) เป็นร้อยละ ของ (6)	(4) เป็นร้อยละ ของ (6)	(5) เป็นร้อยละ ของ (6)
2543	860,000.0	635,585.1	217,097.6	7,317.3	-	4,922,731.0	17.5	12.9	4.4	0.1	-
2544	910,000.0	679,286.5	218,578.2	12,135.3	-	5,133,502.0	17.7	13.2	4.3	0.2	-
2545	1,023,000.0	773,714.1	223,617.0	25,668.9	-	5,450,643.0	18.8	14.2	4.1	0.5	-
2546	999,900.0	753,454.7	211,493.5	34,951.8	-	5,917,369.0	16.9	12.7	3.6	0.6	-
2547	1,163,500.0	836,544.4	292,800.2	34,155.4	-	6,489,476.0	17.9	12.9	4.5	0.5	-
2548	1,250,000.0	881,251.7	318,672.0	50,076.3	-	7,092,893.0	17.6	12.4	4.5	0.7	-
2549	1,360,000.0	958,477.0	358,335.8	43,187.2	-	7,844,939.0	17.3	12.2	4.6	0.6	-
2550	1,566,200.0	1,135,988.1	374,721.4	55,490.5	-	8,525,197.0	18.4	13.3	4.4	0.7	-
2551	1,660,000.0	1,213,989.1	400,483.9	45,527.0	-	9,080,466.0	18.3	13.4	4.4	0.5	-
2552	1,951,700.0	1,411,382.4	429,961.8	63,676.1	46,679.7	9,041,551.0	21.6	15.6	4.8	0.7	0.5
2553	1,700,000.0	1,434,710.1	214,369.0	50,920.9	-	10,104,821.0	16.8	14.2	2.1	0.5	-
2554	2,169,967.5	1,667,439.7	355,484.6	32,554.6	114,488.6	10,540,134.0	20.6	15.8	3.4	0.3	1.1
2555	2,380,000.0	1,840,672.6	438,555.4	46,854.0	53,918.0	11,375,349.0	20.9	16.2	3.9	0.4	0.5
2556	2,400,000.0	1,900,476.7	450,373.8	49,149.5	-	11,922,000.0	20.1	15.9	3.8	0.4	-
2557	2,525,000.0	2,017,625.8	441,128.6	52,821.9	13,423.7	12,769,000.0	19.8	15.8	3.5	0.4	0.1

**หมายเหตุ** ปีงบประมาณ พ.ศ. 2547 รวมงบประมาณรายจ่ายเพิ่มเติมประจำปี จำนวน 135,500 ล้านบาท  
ปีงบประมาณ พ.ศ. 2548 รวมงบประมาณรายจ่ายเพิ่มเติมประจำปี จำนวน 50,000 ล้านบาท  
ปีงบประมาณ พ.ศ. 2552 รวมงบประมาณรายจ่ายเพิ่มเติมประจำปี จำนวน 116,700 ล้านบาท  
ปีงบประมาณ พ.ศ. 2554 รวมงบประมาณรายจ่ายเพิ่มเติมประจำปี จำนวน 99,677.5 ล้านบาท

**ที่มา (4)** สำนักงานคณะกรรมการพัฒนาการเศรษฐกิจและสังคมแห่งชาติ

### 3. งบประมาณรายจ่ายจำแนกตามกระทรวงและหน่วยงาน

งบประมาณรายจ่ายจำนวน 2,525,000 ล้านบาท ได้จัดสรรให้แก่กระทรวงและหน่วยงานเพื่อดำเนินภารกิจที่อยู่ในความรับผิดชอบ ทั้งในส่วนที่เป็นภารกิจพื้นฐานและภารกิจยุทธศาสตร์ ซึ่งสอดคล้องกับแผนการบริหารราชการแผ่นดิน พ.ศ. 2555 - 2558

ในปีงบประมาณ 2557 กระทรวงศึกษาธิการได้รับงบประมาณสูงเป็นอันดับหนึ่ง สำหรับพัฒนาคุณภาพ และมาตรฐานการจัดการศึกษาในทุกกระดับ ลำดับรองลงมา ได้แก่ งบกลางกระทรวงมหาดไทย กระทรวงการคลัง และกระทรวงกลาโหม ตามลำดับ

รายละเอียดปรากฏตามตารางต่อไปนี้

ตารางที่ 3 - 18

เปรียบเทียบงบประมาณรายจ่ายจำแนกตามกระทรวง

หน่วย : ล้านบาท

กระทรวง	ปีงบประมาณ				ปีงบประมาณ2557 เทียบกับ ปีงบประมาณ2556	
	2556		2557		จำนวน	ร้อยละ
	จำนวน	สัดส่วน	จำนวน	สัดส่วน		
1. งบกลาง	319,864.0	13.3	343,131.0	13.6	23,267.0	7.3
2. สำนักนายกรัฐมนตรี	25,246.8	1.0	32,160.3	1.3	6,913.5	27.4
3. กระทรวงกลาโหม	180,491.5	7.5	183,820.0	7.3	3,328.5	1.8
4. กระทรวงการคลัง	180,707.9	7.5	228,796.6	9.0	48,088.7	26.6
5. กระทรวงการต่างประเทศ	7,876.0	0.3	8,624.0	0.3	748.0	9.5
6. กระทรวงการท่องเที่ยวและกีฬา	11,926.0	0.5	13,807.0	0.5	1,881.0	15.8
7. กระทรวงการพัฒนาสังคม และความมั่นคงของมนุษย์	10,448.8	0.4	10,324.6	0.4	-124.2	-1.2
8. กระทรวงเกษตรและสหกรณ์	72,882.9	3.0	76,841.0	3.0	3,958.1	5.4
9. กระทรวงคมนาคม	95,948.7	4.0	100,577.3	4.0	4,628.6	4.8
10. กระทรวงทรัพยากรธรรมชาติและสิ่งแวดล้อม	30,657.8	1.3	31,487.3	1.2	829.5	2.7
11. กระทรวงเทคโนโลยีสารสนเทศ และการสื่อสาร	7,598.8	0.3	9,457.4	0.4	1,858.6	24.5
12. กระทรวงพลังงาน	1,956.6	0.1	2,058.7	0.1	102.1	5.2
13. กระทรวงพาณิชย์	7,430.3	0.3	9,171.6	0.4	1,741.3	23.4
14. กระทรวงมหาดไทย	308,835.0	12.9	333,145.2	13.2	24,310.2	7.9
15. กระทรวงยุติธรรม	19,407.6	0.8	19,735.5	0.8	327.9	1.7
16. กระทรวงแรงงาน	36,525.5	1.5	30,353.2	1.2	-6,172.3	-16.9
17. กระทรวงวัฒนธรรม	5,957.1	0.2	6,624.7	0.3	667.6	11.2
18. กระทรวงวิทยาศาสตร์และเทคโนโลยี	8,830.8	0.4	8,763.6	0.3	-67.2	-0.8
19. กระทรวงศึกษาธิการ	460,411.7	19.2	482,788.6	19.1	22,376.9	4.9
20. กระทรวงสาธารณสุข	99,788.2	4.2	106,102.9	4.2	6,314.7	6.3
21. กระทรวงอุตสาหกรรม	6,341.2	0.3	6,581.2	0.3	240.0	3.8
22. ส่วนราชการไม่สังกัดสำนักนายกรัฐมนตรี กระทรวง หรือทบวง	97,299.0	4.1	101,402.9	4.0	4,103.9	4.2
23. หน่วยงานของรัฐสภา	8,553.4	0.4	9,422.3	0.4	868.9	10.2
24. หน่วยงานของศาล	16,445.4	0.7	16,833.3	0.7	387.9	2.4
25. หน่วยงานขององค์กรตามรัฐธรรมนูญ และหน่วยงานอิสระตามรัฐธรรมนูญ	12,615.0	0.5	14,420.1	0.6	1,805.1	14.3
26. จังหวัดและกลุ่มจังหวัด	18,090.2	0.8	18,170.0	0.7	79.8	0.4
27. รัฐวิสาหกิจ	129,041.6	5.4	149,832.3	6.0	20,790.7	16.1
28. สภากาชาดไทย	4,359.5	0.2	5,110.8	0.2	751.3	17.2
29. กองทุนและเงินทุนหมุนเวียน	214,462.7	8.9	152,032.9	6.0	-62,429.8	-29.1
30. รายจ่ายเพื่อชดใช้เงินคงคลัง	-	-	13,423.7	0.5	13,423.7	100.0
<b>รวมทั้งสิ้น</b>	<b>2,400,000.0</b>	<b>100.0</b>	<b>2,525,000.0</b>	<b>100.0</b>	<b>125,000.0</b>	<b>5.2</b>

ตารางที่ 3 - 19

งบประมาณรายจ่ายจำแนกตามหน่วยงาน

หน่วย : ล้านบาท

หน่วยงาน	ปีงบประมาณ	
	2556	2557
<b>งบกลาง</b>	<b>319,864.0</b>	<b>343,131.0</b>
1. ค่าใช้จ่ายตามโครงการอันเนื่องมาจากพระราชดำริ	2,300.0	2,300.0
2. ค่าใช้จ่ายเกี่ยวกับการเสด็จพระราชดำเนินและต้อนรับประมุขต่างประเทศ	700.0	800.0
3. ค่าใช้จ่ายในการรักษาพยาบาลข้าราชการ ลูกจ้าง และพนักงานของรัฐ	60,000.0	60,000.0
4. เงินชดเชยค่างานสิ่งก่อสร้าง	3,000.0	1,100.0
5. เงินสำรองจ่ายเพื่อกรณีฉุกเฉินหรือจำเป็น	73,700.0	72,500.0
6. เงินปรับเงินเดือนแรกบรรจุและเงินปรับเงินเดือนชดเชยผู้ได้รับผลกระทบของข้าราชการและเจ้าหน้าที่ของรัฐ	1,000.0	-
7. เงินเบี้ยหวัด บำเหน็จ บำนาญ	124,017.0	132,277.0
8. เงินช่วยเหลือข้าราชการ ลูกจ้าง และพนักงานของรัฐ	4,000.0	4,740.0
9. ค่าใช้จ่ายการปรับเงินค่าตอบแทนบุคลากรภาครัฐ	2,000.0	6,500.0
10. เงินเลื่อนเงินเดือนและเงินปรับวุฒิข้าราชการ	13,350.0	15,000.0
11. เงินสำรอง เงินสมทบ และเงินชดเชยของข้าราชการ	35,000.0	47,000.0
12. เงินสมทบของลูกจ้างประจำ	797.0	914.0
<b>สำนักนายกรัฐมนตรี</b>	<b>25,246.8</b>	<b>32,160.3</b>
1. สำนักงานปลัดสำนักนายกรัฐมนตรี	2,346.5	2,296.8
2. กรมประชาสัมพันธ์	1,886.5	2,758.8
3. สำนักงานคณะกรรมการคุ้มครองผู้บริโภค	216.0	209.4
4. สำนักเลขาธิการนายกรัฐมนตรี	3,458.1	7,439.1
5. สำนักเลขาธิการคณะรัฐมนตรี	559.6	779.2
6. สำนักข่าวกรองแห่งชาติ	533.8	575.9
7. สำนักงบประมาณ	620.4	763.8
8. สำนักงานสภาความมั่นคงแห่งชาติ	172.5	179.1
9. สำนักงานคณะกรรมการกฤษฎีกา	383.5	432.4
10. สำนักงานคณะกรรมการข้าราชการพลเรือน	2,098.6	2,170.1
11. สำนักงานคณะกรรมการพัฒนาการเศรษฐกิจและสังคมแห่งชาติ	505.0	526.8
12. สำนักงานคณะกรรมการพัฒนาระบบราชการ	295.5	316.2
13. กองอำนวยการรักษาความมั่นคงภายในราชอาณาจักร	7,980.1	8,201.6
14. สำนักงานกองทุนสนับสนุนการวิจัย	1,275.7	1,344.5
15. สำนักงานคณะกรรมการสุขภาพแห่งชาติ	302.5	223.1



หน่วยงาน	ปีงบประมาณ	
	2556	2557
16. สำนักงานรับรองมาตรฐานและประเมินคุณภาพการศึกษา (องค์การมหาชน)	431.1	753.1
17. สำนักงานส่งเสริมการจัดประชุมและนิทรรศการ (องค์การมหาชน)	870.5	880.3
18. องค์การบริหารการพัฒนาพื้นที่พิเศษเพื่อการท่องเที่ยวอย่างยั่งยืน (องค์การมหาชน)	442.3	494.9
19. สำนักงานบริหารและพัฒนาองค์ความรู้ (องค์การมหาชน)	659.7	825.0
20. สถาบันบริหารจัดการธนาคารที่ดิน (องค์การมหาชน)	48.2	-
21. สถาบันคุณวุฒิวิชาชีพ (องค์การมหาชน)	160.7	245.9
22. สำนักงานพัฒนาพิงคนคร (องค์การมหาชน)	-	744.3
<b>กระทรวงกลาโหม</b>	<b>180,491.5</b>	<b>183,820.0</b>
1. สำนักงานปลัดกระทรวงกลาโหม	6,090.1	6,085.1
2. กรมราชองครักษ์	580.4	684.6
3. กองบัญชาการกองทัพไทย	15,134.7	14,862.9
4. กองทัพบก	88,558.4	91,517.0
5. กองทัพเรือ	35,071.0	35,891.2
6. กองทัพอากาศ	33,881.9	33,466.5
7. สถาบันเทคโนโลยีป้องกันประเทศ (องค์การมหาชน)	1,175.0	1,312.7
<b>กระทรวงการคลัง</b>	<b>180,707.9</b>	<b>228,796.6</b>
1. สำนักงานปลัดกระทรวงการคลัง	940.7	866.6
2. กรมธนารักษ์	4,490.9	3,541.5
3. กรมบัญชีกลาง	1,348.1	1,473.8
4. กรมศุลกากร	2,815.0	2,789.7
5. กรมสรรพสามิต	9,819.1	42,286.7
6. กรมสรรพากร	8,206.3	8,982.4
7. สำนักงานคณะกรรมการนโยบายรัฐวิสาหกิจ	1,860.3	4,876.4
8. สำนักงานบริหารหนี้สาธารณะ	149,637.8	162,480.1
9. สำนักงานเศรษฐกิจการคลัง	1,003.9	1,024.2
10. สำนักงานความร่วมมือพัฒนาเศรษฐกิจกับประเทศเพื่อนบ้าน (องค์การมหาชน)	585.8	475.2
<b>กระทรวงการต่างประเทศ</b>	<b>7,876.0</b>	<b>8,624.0</b>
1. สำนักงานปลัดกระทรวงการต่างประเทศ	7,876.0	8,624.0
<b>กระทรวงการท่องเที่ยวและกีฬา</b>	<b>11,926.0</b>	<b>13,807.0</b>
1. สำนักงานปลัดกระทรวงการท่องเที่ยวและกีฬา	1,451.9	1,272.4
2. กรมพลศึกษา	4,166.8	5,255.1
3. กรมการท่องเที่ยว	3,932.6	4,933.2
4. สถาบันการพลศึกษา	2,374.7	2,346.3

หน่วยงาน	ปีงบประมาณ	
	2556	2557
<b>กระทรวงการพัฒนาสังคมและความมั่นคงของมนุษย์</b>	<b>10,448.8</b>	<b>10,324.6</b>
1. สำนักงานปลัดกระทรวงการพัฒนาสังคมและความมั่นคงของมนุษย์	1,896.2	2,724.1
2. กรมพัฒนาสังคมและสวัสดิการ	5,986.5	6,172.1
3. สำนักงานกิจการสตรีและสถาบันครอบครัว	341.4	333.5
4. สำนักงานส่งเสริมและพัฒนาคุณภาพชีวิตคนพิการแห่งชาติ	203.0	301.4
5. สำนักงานส่งเสริมสวัสดิภาพและพิทักษ์เด็ก เยาวชน ผู้ด้อยโอกาส และผู้สูงอายุ	656.7	658.1
6. สถาบันพัฒนาองค์กรชุมชน ( องค์การมหาชน )	1,365.0	135.4
<b>กระทรวงเกษตรและสหกรณ์</b>	<b>72,882.9</b>	<b>76,841.0</b>
1. สำนักงานปลัดกระทรวงเกษตรและสหกรณ์	3,256.6	1,715.5
2. กรมการข้าว	1,726.7	1,781.2
3. กรมชลประทาน	35,493.3	40,094.6
4. กรมตรวจบัญชีสหกรณ์	1,138.1	1,173.2
5. กรมประมง	3,585.3	3,653.3
6. กรมปศุสัตว์	5,405.0	5,331.1
7. กรมฝนหลวงและการบินเกษตร	-	1,496.5
8. กรมพัฒนาที่ดิน	5,337.8	5,192.7
9. กรมวิชาการเกษตร	3,780.2	4,044.2
10. กรมส่งเสริมการเกษตร	5,397.2	5,435.0
11. กรมส่งเสริมสหกรณ์	4,116.0	3,111.8
12. กรมหม่อนไหม	487.2	533.3
13. สำนักงานการปฏิรูปที่ดินเพื่อเกษตรกรรม	1,691.8	1,713.7
14. สำนักงานมาตรฐานสินค้าเกษตรและอาหารแห่งชาติ	279.1	291.9
15. สำนักงานเศรษฐกิจการเกษตร	583.2	575.2
16. สถาบันวิจัยและพัฒนาพื้นที่สูง (องค์การมหาชน)	420.9	503.0
17. สำนักงานพิพิธภัณฑ์เกษตรเฉลิมพระเกียรติ พระบาทสมเด็จพระเจ้าอยู่หัว ( องค์การมหาชน )	184.5	194.8
<b>กระทรวงคมนาคม</b>	<b>95,948.7</b>	<b>100,577.3</b>
1. สำนักงานปลัดกระทรวงคมนาคม	353.5	452.8
2. กรมเจ้าท่า	4,032.5	4,232.6
3. กรมการขนส่งทางบก	2,511.4	2,674.5
4. กรมการบินพลเรือน	1,494.1	1,710.0
5. กรมทางหลวง	52,966.3	52,759.1
6. กรมทางหลวงชนบท	33,951.4	38,045.1
7. สำนักงานนโยบายและแผนการขนส่งและจราจร	639.5	703.2

หน่วยงาน	ปีงบประมาณ	
	2556	2557
<b>กระทรวงทรัพยากรธรรมชาติและสิ่งแวดล้อม</b>	<b>30,657.8</b>	<b>31,487.3</b>
1. สำนักงานปลัดกระทรวงทรัพยากรธรรมชาติและสิ่งแวดล้อม	1,338.4	1,398.4
2. กรมควบคุมมลพิษ	432.9	490.7
3. กรมทรัพยากรทางทะเลและชายฝั่ง	1,114.4	1,209.2
4. กรมทรัพยากรธรณี	631.5	661.4
5. กรมทรัพยากรน้ำ	9,938.3	9,090.9
6. กรมทรัพยากรน้ำบาดาล	1,893.1	2,013.9
7. กรมป่าไม้	3,870.1	4,025.5
8. กรมส่งเสริมคุณภาพสิ่งแวดล้อม	570.4	601.9
9. กรมอุทยานแห่งชาติ สัตว์ป่า และพันธุ์พืช	9,740.5	10,273.2
10. สำนักงานนโยบายและแผนทรัพยากรธรรมชาติและสิ่งแวดล้อม	878.7	1,445.7
11. สำนักงานพัฒนาเศรษฐกิจจากฐานชีวภาพ (องค์การมหาชน)	144.2	152.5
12. องค์การบริหารจัดการก๊าซเรือนกระจก (องค์การมหาชน)	105.3	124.0
<b>กระทรวงเทคโนโลยีสารสนเทศและการสื่อสาร</b>	<b>7,598.8</b>	<b>9,457.4</b>
1. สำนักงานปลัดกระทรวงเทคโนโลยีสารสนเทศและการสื่อสาร	3,066.2	5,132.6
2. กรมอุตุนิยมวิทยา	1,002.7	985.2
3. สำนักงานสถิติแห่งชาติ	1,373.1	897.7
4. สำนักงานส่งเสริมอุตสาหกรรมซอฟต์แวร์แห่งชาติ (องค์การมหาชน)	305.0	308.2
5. สำนักงานพัฒนาธุรกรรมทางอิเล็กทรอนิกส์ (องค์การมหาชน)	315.5	417.5
6. สำนักงานรัฐบาลอิเล็กทรอนิกส์ (องค์การมหาชน)	1,536.3	1,716.2
<b>กระทรวงพลังงาน</b>	<b>1,956.6</b>	<b>2,058.7</b>
1. สำนักงานปลัดกระทรวงพลังงาน	480.4	496.0
2. กรมเชื้อเพลิงธรรมชาติ	207.5	205.7
3. กรมธุรกิจพลังงาน	273.5	327.0
4. กรมพัฒนาพลังงานทดแทนและอนุรักษ์พลังงาน	880.5	909.9
5. สำนักงานนโยบายและแผนพลังงาน	95.0	98.0
6. สถาบันบริหารกองทุนพลังงาน (องค์การมหาชน)	19.7	22.1
<b>กระทรวงพาณิชย์</b>	<b>7,430.3</b>	<b>9,171.6</b>
1. สำนักงานปลัดกระทรวงพาณิชย์	1,209.8	3,136.9
2. กรมการค้าต่างประเทศ	491.1	483.1
3. กรมการค้าภายใน	1,232.8	1,241.9
4. กรมเจรจาการค้าระหว่างประเทศ	388.2	385.7
5. กรมทรัพย์สินทางปัญญา	313.2	308.6
6. กรมพัฒนาธุรกิจการค้า	583.7	563.9
7. กรมส่งเสริมการค้าระหว่างประเทศ	2,749.9	2,577.9
8. ศูนย์ส่งเสริมศิลปาชีพระหว่างประเทศ (องค์การมหาชน)	335.7	351.9
9. สถาบันวิจัยและพัฒนาอัญมณีและเครื่องประดับแห่งชาติ (องค์การมหาชน)	125.9	121.7

หน่วย : ล้านบาท

หน่วยงาน	ปีงบประมาณ	
	2556	2557
<b>กระทรวงมหาดไทย</b>	<b>308,835.0</b>	<b>333,145.2</b>
1. สำนักงานปลัดกระทรวงมหาดไทย	3,751.0	8,769.1
2. กรมการปกครอง	34,795.9	36,177.3
3. กรมการพัฒนาชุมชน	4,468.7	4,987.5
4. กรมที่ดิน	7,382.6	5,036.3
5. กรมป้องกันและบรรเทาสาธารณภัย	5,444.7	5,656.4
6. กรมโยธาธิการและผังเมือง	15,792.0	18,498.8
7. กรมส่งเสริมการปกครองท้องถิ่น	221,306.9	237,912.3
8. กรุงเทพมหานคร	14,419.8	14,614.6
9. เมืองพัทยา	1,473.4	1,492.9
<b>กระทรวงยุติธรรม</b>	<b>19,407.6</b>	<b>19,735.5</b>
1. สำนักงานปลัดกระทรวงยุติธรรม	779.9	680.5
2. กรมคุมประพฤติ	1,706.9	1,824.7
3. กรมคุ้มครองสิทธิและเสรีภาพ	428.9	486.9
4. กรมบังคับคดี	805.6	854.6
5. กรมพินิจและคุ้มครองเด็กและเยาวชน	1,662.3	1,667.8
6. กรมราชทัณฑ์	9,623.3	9,757.3
7. กรมสอบสวนคดีพิเศษ	1,117.2	1,088.7
8. สำนักงานกิจการยุติธรรม	154.9	181.4
9. สถาบันนิติวิทยาศาสตร์	244.0	266.9
10. สำนักงานคณะกรรมการป้องกันและปราบปรามยาเสพติด	2,464.0	2,522.4
11. สำนักงานคณะกรรมการป้องกันและปราบปรามการทุจริตในภาครัฐ	245.6	272.0
12. สถาบันอนุญาโตตุลาการ	-	23.2
13. สถาบันเพื่อการยุติธรรมแห่งประเทศไทย (องค์การมหาชน)	175.0	109.1
<b>กระทรวงแรงงาน</b>	<b>36,525.5</b>	<b>30,353.2</b>
1. สำนักงานปลัดกระทรวงแรงงาน	1,346.6	1,211.1
2. กรมการจัดหางาน	1,046.7	1,103.8
3. กรมพัฒนาฝีมือแรงงาน	2,126.0	2,070.7
4. กรมสวัสดิการและคุ้มครองแรงงาน	1,086.0	1,069.0
5. สำนักงานประกันสังคม	30,920.2	24,898.6
<b>กระทรวงวัฒนธรรม</b>	<b>5,957.1</b>	<b>6,624.7</b>
1. สำนักงานปลัดกระทรวงวัฒนธรรม	1,611.6	1,798.1
2. กรมการศาสนา	411.6	401.4
3. กรมศิลปากร	1,713.0	2,066.0

หน่วยงาน	ปีงบประมาณ	
	2556	2557
4. กรมส่งเสริมวัฒนธรรม	670.4	759.3
5. สำนักงานศิลปวัฒนธรรมร่วมสมัย	352.3	277.2
6. สถาบันบัณฑิตพัฒนศิลป์	876.8	941.6
7. ศูนย์มานุษยวิทยาสิรินธร (องค์การมหาชน)	91.0	102.1
8. หอภาพยนตร์ (องค์การมหาชน)	170.8	217.0
9. ศูนย์คุณธรรม (องค์การมหาชน)	59.6	62.0
<b>กระทรวงวิทยาศาสตร์และเทคโนโลยี</b>	<b>8,830.8</b>	<b>8,763.6</b>
1. สำนักงานปลัดกระทรวงวิทยาศาสตร์และเทคโนโลยี	2,615.0	2,401.9
2. กรมวิทยาศาสตร์บริการ	439.9	493.4
3. สำนักงานปรมาณูเพื่อสันติ	248.3	300.5
4. สำนักงานพัฒนาวิทยาศาสตร์และเทคโนโลยีแห่งชาติ	3,349.8	2,428.6
5. สำนักงานคณะกรรมการนโยบายวิทยาศาสตร์ เทคโนโลยี และนวัตกรรมแห่งชาติ	184.2	419.9
6. สำนักงานพัฒนาเทคโนโลยีอวกาศและภูมิสารสนเทศ (องค์การมหาชน)	402.8	484.0
7. สถาบันเทคโนโลยีนิวเคลียร์แห่งชาติ (องค์การมหาชน)	438.4	499.1
8. สถาบันวิจัยแสงซินโครตรอน (องค์การมหาชน)	299.6	366.5
9. สถาบันวิจัยดาราศาสตร์แห่งชาติ (องค์การมหาชน)	196.4	296.3
10. สถาบันสารสนเทศทรัพยากรน้ำและการเกษตร (องค์การมหาชน)	122.9	208.7
11. สำนักงานนวัตกรรมแห่งชาติ (องค์การมหาชน)	410.5	426.2
12. ศูนย์ความเป็นเลิศด้านชีววิทยาศาสตร์ (องค์การมหาชน)	123.0	438.5
<b>กระทรวงศึกษาธิการ</b>	<b>460,411.7</b>	<b>482,788.6</b>
1. สำนักงานปลัดกระทรวงศึกษาธิการ	52,002.3	55,527.8
2. สำนักงานเลขาธิการสภาการศึกษา	274.6	266.1
3. สำนักงานคณะกรรมการการศึกษาขั้นพื้นฐาน	294,298.7	307,211.3
4. สำนักงานคณะกรรมการการอาชีวศึกษา	21,519.9	20,773.2
5. สำนักงานคณะกรรมการการอุดมศึกษา	6,804.9	7,200.2
6. มหาวิทยาลัยเกษตรศาสตร์	3,917.3	3,948.2
7. มหาวิทยาลัยขอนแก่น	3,712.5	4,044.0
8. มหาวิทยาลัยธรรมศาสตร์	2,543.7	2,599.1
9. มหาวิทยาลัยนครสวรรค์	1,651.2	1,954.2
10. มหาวิทยาลัยมหาสารคาม	896.1	886.9
11. มหาวิทยาลัยแม่โจ้	839.7	969.2
12. มหาวิทยาลัยรามคำแหง	1,268.5	1,367.2

หน่วยงาน	ปีงบประมาณ	
	2556	2557
13. มหาวิทยาลัยศรีนครินทรวิโรฒ	2,558.9	2,749.6
14. มหาวิทยาลัยศิลปากร	1,125.4	1,222.9
15. มหาวิทยาลัยสงขลานครินทร์	4,171.1	4,336.1
16. มหาวิทยาลัยสุโขทัยธรรมาธิราช	731.1	805.0
17. มหาวิทยาลัยอุบลราชธานี	574.7	733.1
18. สถาบันบัณฑิตพัฒนบริหารศาสตร์	633.9	537.8
19. สถาบันเทคโนโลยีปทุมวัน	157.9	143.6
20. มหาวิทยาลัยนราธิวาสราชนครินทร์	461.6	452.4
21. มหาวิทยาลัยนครพนม	473.7	518.9
22. มหาวิทยาลัยราชภัฏกาญจนบุรี	275.6	284.1
23. มหาวิทยาลัยราชภัฏกาฬสินธุ์	117.0	127.6
24. มหาวิทยาลัยราชภัฏกำแพงเพชร	482.0	451.8
25. มหาวิทยาลัยราชภัฏจันทรเกษม	304.7	322.4
26. มหาวิทยาลัยราชภัฏชัยภูมิ	155.5	149.8
27. มหาวิทยาลัยราชภัฏเชียงใหม่	389.6	412.1
28. มหาวิทยาลัยราชภัฏเชียงใหม่	560.7	493.1
29. มหาวิทยาลัยราชภัฏเทพสตรี	356.7	341.7
30. มหาวิทยาลัยราชภัฏธนบุรี	372.1	384.9
31. มหาวิทยาลัยราชภัฏนครปฐม	411.0	462.6
32. มหาวิทยาลัยราชภัฏนครราชสีมา	429.4	429.8
33. มหาวิทยาลัยราชภัฏนครศรีธรรมราช	486.4	448.1
34. มหาวิทยาลัยราชภัฏนครสวรรค์	379.9	425.1
35. มหาวิทยาลัยราชภัฏบ้านสมเด็จเจ้าพระยา	555.1	472.2
36. มหาวิทยาลัยราชภัฏบุรีรัมย์	296.9	333.7
37. มหาวิทยาลัยราชภัฏพระนคร	442.6	480.5
38. มหาวิทยาลัยราชภัฏพระนครศรีอยุธยา	261.7	318.8
39. มหาวิทยาลัยราชภัฏพิบูลสงคราม	373.6	433.5
40. มหาวิทยาลัยราชภัฏเพชรบุรี	349.9	354.5
41. มหาวิทยาลัยราชภัฏวไลยอลงกรณ์ ในพระบรมราชูปถัมภ์ จังหวัดปทุมธานี	281.6	393.8
42. มหาวิทยาลัยราชภัฏเพชรบูรณ์	292.7	323.5
43. มหาวิทยาลัยราชภัฏภูเก็ต	311.3	341.0
44. มหาวิทยาลัยราชภัฏมหาสารคาม	457.1	421.3

หน่วยงาน	ปีงบประมาณ	
	2556	2557
45. มหาวิทยาลัยราชภัฏยะลา	280.7	354.6
46. มหาวิทยาลัยราชภัฏราชชนรินทร์	283.9	334.4
47. มหาวิทยาลัยราชภัฏร้อยเอ็ด	209.9	221.3
48. มหาวิทยาลัยราชภัฏรำไพพรรณี	329.8	359.1
49. มหาวิทยาลัยราชภัฏเลย	303.8	342.6
50. มหาวิทยาลัยราชภัฏลำปาง	295.9	409.0
51. มหาวิทยาลัยราชภัฏศรีสะเกษ	307.8	283.5
52. มหาวิทยาลัยราชภัฏสกลนคร	344.7	403.1
53. มหาวิทยาลัยราชภัฏสงขลา	425.3	472.3
54. มหาวิทยาลัยราชภัฏสวนดุสิต	682.8	727.2
55. มหาวิทยาลัยราชภัฏสวนสุนันทา	638.5	665.4
56. มหาวิทยาลัยราชภัฏสุราษฎร์ธานี	443.1	509.2
57. มหาวิทยาลัยราชภัฏสุรินทร์	312.3	326.7
58. มหาวิทยาลัยราชภัฏหมู่บ้านจอมบึง	216.9	278.4
59. มหาวิทยาลัยราชภัฏอุดรธานี	442.6	526.2
60. มหาวิทยาลัยราชภัฏอุดรดิตถ์	372.8	376.2
61. มหาวิทยาลัยราชภัฏอุบลราชธานี	339.9	434.9
62. มหาวิทยาลัยเทคโนโลยีราชมงคลธัญบุรี	1,106.6	1,290.3
63. มหาวิทยาลัยเทคโนโลยีราชมงคลกรุงเทพ	765.6	829.2
64. มหาวิทยาลัยเทคโนโลยีราชมงคลตะวันออก	647.9	650.0
65. มหาวิทยาลัยเทคโนโลยีราชมงคลพระนคร	858.9	941.9
66. มหาวิทยาลัยเทคโนโลยีราชมงคลรัตนโกสินทร์	937.2	1,008.3
67. มหาวิทยาลัยเทคโนโลยีราชมงคลล้านนา	1,300.8	1,405.4
68. มหาวิทยาลัยเทคโนโลยีราชมงคลศรีวิชัย	888.8	851.1
69. มหาวิทยาลัยเทคโนโลยีราชมงคลสุวรรณภูมิ	752.9	752.1
70. มหาวิทยาลัยเทคโนโลยีราชมงคลอีสาน	1,303.4	1,366.4
71. มหาวิทยาลัยเทคโนโลยีสุรนารี	1,045.7	1,536.2
72. มหาวิทยาลัยวลัยลักษณ์	737.8	1,033.9
73. มหาวิทยาลัยเทคโนโลยีพระจอมเกล้าธนบุรี	1,153.9	1,235.8
74. มหาวิทยาลัยแม่ฟ้าหลวง	880.5	1,107.7
75. มหาวิทยาลัยมหาจุฬาลงกรณราชวิทยาลัย	1,427.8	1,376.2
76. มหาวิทยาลัยมหามกุฏราชวิทยาลัย	910.6	749.6
77. มหาวิทยาลัยมหิดล	10,361.6	11,507.9

หน่วย : ล้านบาท

หน่วยงาน	ปีงบประมาณ	
	2556	2557
78. มหาวิทยาลัยเทคโนโลยีพระจอมเกล้าพระนครเหนือ	1,453.3	1,586.7
79. มหาวิทยาลัยบูรพา	1,216.0	1,401.4
80. มหาวิทยาลัยทักษิณ	926.8	874.7
81. จุฬาลงกรณ์มหาวิทยาลัย	5,325.2	5,737.6
82. มหาวิทยาลัยเชียงใหม่	5,299.1	5,432.4
83. สถาบันเทคโนโลยีพระจอมเกล้าเจ้าคุณทหารลาดกระบัง	1,371.5	1,663.7
84. มหาวิทยาลัยพะเยา	883.3	944.1
85. สถาบันดนตรีกัลยาณีวัฒนา	65.8	72.6
86. สถาบันส่งเสริมการสนธิวิทยาศาสตร์และเทคโนโลยี	1,820.3	1,794.2
87. สำนักงานเลขาธิการคุรุสภา	284.2	286.3
88. สำนักงานคณะกรรมการส่งเสริมสวัสดิการและ สวัสดิภาพครูและบุคลากรทางการศึกษา	224.5	234.5
89. โรงเรียนมหิตลวิทย์านุสรณ์	324.9	340.4
90. สถาบันระหว่างประเทศเพื่อการค้าและการพัฒนา (องค์การมหาชน)	44.5	36.4
91. สถาบันทดสอบทางการศึกษาแห่งชาติ (องค์การมหาชน)	900.8	864.8
<b>กระทรวงสาธารณสุข</b>	<b>99,788.2</b>	<b>106,102.9</b>
1. สำนักงานปลัดกระทรวงสาธารณสุข	81,735.5	87,728.0
2. กรมการแพทย์	5,316.1	5,150.6
3. กรมควบคุมโรค	3,492.1	3,464.3
4. กรมพัฒนาการแพทย์แผนไทยและการแพทย์ทางเลือก	258.9	260.0
5. กรมวิทยาศาสตร์การแพทย์	1,101.0	1,069.5
6. กรมสนับสนุนบริการสุขภาพ	991.2	1,111.9
7. กรมสุขภาพจิต	2,665.3	2,788.3
8. กรมอนามัย	1,865.9	1,831.6
9. สำนักงานคณะกรรมการอาหารและยา	774.9	802.6
10. สถาบันวิจัยระบบสาธารณสุข	118.4	94.2
11. สำนักงานหลักประกันสุขภาพแห่งชาติ	1,209.1	1,442.2
12. สถาบันการแพทย์ฉุกเฉินแห่งชาติ	181.2	177.5
13. โรงพยาบาลบ้านแพ้ว (องค์การมหาชน)	-	40.0
14. สถาบันรับรองคุณภาพสถานพยาบาล (องค์การมหาชน)	78.6	78.5
15. สถาบันวัคซีนแห่งชาติ (องค์การมหาชน)	-	63.7



หน่วยงาน	ปีงบประมาณ	
	2556	2557
<b>กระทรวงอุตสาหกรรม</b>	<b>6,341.2</b>	<b>6,581.2</b>
1. สำนักงานปลัดกระทรวงอุตสาหกรรม	1,703.1	1,758.2
2. กรมโรงงานอุตสาหกรรม	605.8	615.9
3. กรมส่งเสริมอุตสาหกรรม	1,109.8	1,209.2
4. กรมอุตสาหกรรมพื้นฐานและการเหมืองแร่	445.0	455.9
5. สำนักงานคณะกรรมการอ้อยและน้ำตาลทราย	663.0	735.1
6. สำนักงานมาตรฐานผลิตภัณฑ์อุตสาหกรรม	613.7	575.4
7. สำนักงานเศรษฐกิจอุตสาหกรรม	364.5	374.0
8. สำนักงานคณะกรรมการส่งเสริมการลงทุน	836.3	857.5
<b>ส่วนราชการไม่สังกัดสำนักนายกรัฐมนตรี กระทรวง หรือทบวง</b>	<b>97,299.0</b>	<b>101,402.9</b>
1. สำนักราชเลขาธิการ	553.2	552.1
2. สำนักพระราชวัง	3,070.9	3,219.3
3. สำนักงานพระพุทธศาสนาแห่งชาติ	4,821.8	5,362.0
4. สำนักงานคณะกรรมการพิเศษเพื่อประสานงาน โครงการอันเนื่องมาจากพระราชดำริ	538.7	557.3
5. สำนักงานคณะกรรมการวิจัยแห่งชาติ	1,887.1	1,743.3
6. ราชบัณฑิตยสถาน	158.4	163.8
7. สำนักงานตำรวจแห่งชาติ	83,758.8	86,768.7
8. สำนักงานป้องกันและปราบปรามการฟอกเงิน	214.2	270.7
9. ศูนย์อำนวยการบริหารจังหวัดชายแดนภาคใต้	2,295.9	2,765.7
<b>หน่วยงานของรัฐสภา</b>	<b>8,553.4</b>	<b>9,422.3</b>
1. สำนักงานเลขาธิการวุฒิสภา	1,498.0	1,588.4
2. สำนักงานเลขาธิการสภาผู้แทนราษฎร	6,659.0	7,425.2
3. สถาบันพระปกเกล้า	396.4	408.7
<b>หน่วยงานของศาล</b>	<b>16,445.4</b>	<b>16,833.3</b>
1. สำนักงานศาลรัฐธรรมนูญ	177.0	195.6
2. สำนักงานศาลยุติธรรม	14,473.8	14,590.8
3. สำนักงานศาลปกครอง	1,794.6	2,046.9
<b>หน่วยงานขององค์กรตามรัฐธรรมนูญและหน่วยงานอิสระตามรัฐธรรมนูญ</b>	<b>12,615.0</b>	<b>14,420.1</b>
1. สำนักงานคณะกรรมการการเลือกตั้ง	1,973.1	3,153.9
2. สำนักงานผู้ตรวจการแผ่นดิน	212.8	226.7
3. สำนักงานคณะกรรมการป้องกันและปราบปรามการทุจริตแห่งชาติ	1,228.2	1,320.5
4. สำนักงานการตรวจเงินแผ่นดิน	1,588.0	1,651.7

หน่วย : ล้านบาท

หน่วยงาน	ปีงบประมาณ	
	2556	2557
5. สำนักงานคณะกรรมการสิทธิมนุษยชนแห่งชาติ	198.5	206.3
6. สำนักงานอัยการสูงสุด	7,118.7	7,552.5
7. สำนักงานสภาที่ปรึกษาเศรษฐกิจและสังคมแห่งชาติ	201.7	188.3
8. สำนักงานคณะกรรมการปฏิรูปกฎหมาย	94.0	120.2
<b>จังหวัดและกลุ่มจังหวัด</b>	<b>18,090.2</b>	<b>18,170.0</b>
1. จังหวัดนนทบุรี	152.5	157.9
2. จังหวัดปทุมธานี	184.5	190.1
3. จังหวัดพระนครศรีอยุธยา	206.6	178.4
4. จังหวัดสระบุรี	158.7	144.7
5. จังหวัดชัยนาท	134.8	134.6
6. จังหวัดลพบุรี	148.4	172.6
7. จังหวัดสิงห์บุรี	113.2	113.0
8. จังหวัดอ่างทอง	114.3	128.5
9. จังหวัดฉะเชิงเทรา	148.8	161.4
10. จังหวัดปราจีนบุรี	135.6	144.2
11. จังหวัดสระแก้ว	155.8	155.8
12. จังหวัดนครนายก	132.8	142.5
13. จังหวัดสมุทรปราการ	260.3	219.9
14. จังหวัดกาญจนบุรี	166.5	188.1
15. จังหวัดนครปฐม	159.3	166.4
16. จังหวัดราชบุรี	163.3	175.2
17. จังหวัดสุพรรณบุรี	171.9	182.8
18. จังหวัดประจวบคีรีขันธ์	152.6	158.6
19. จังหวัดเพชรบุรี	148.0	145.0
20. จังหวัดสมุทรสาคร	192.1	162.8
21. จังหวัดสมุทรสงคราม	119.4	149.8
22. จังหวัดชุมพร	128.8	127.9
23. จังหวัดสุราษฎร์ธานี	155.7	154.1
24. จังหวัดนครศรีธรรมราช	188.0	186.1
25. จังหวัดพัทลุง	140.1	132.0
26. จังหวัดระนอง	124.1	111.6
27. จังหวัดพังงา	122.0	120.1
28. จังหวัดภูเก็ต	121.8	126.0

หน่วย : ล้านบาท

หน่วยงาน	ปีงบประมาณ	
	2556	2557
29. จังหวัดกระบี่	129.6	117.1
30. จังหวัดตรัง	142.6	125.0
31. จังหวัดสงขลา	179.7	186.7
32. จังหวัดสตูล	126.0	130.7
33. จังหวัดปัตตานี	172.1	171.4
34. จังหวัดยะลา	140.8	140.9
35. จังหวัดนราธิวาส	193.0	172.8
36. จังหวัดจันทบุรี	122.6	138.7
37. จังหวัดชลบุรี	239.9	228.5
38. จังหวัดระยอง	229.9	201.7
39. จังหวัดตราด	133.3	110.7
40. จังหวัดหนองคาย	158.4	158.9
41. จังหวัดเลย	170.5	160.3
42. จังหวัดอุดรธานี	199.1	197.5
43. จังหวัดหนองบัวลำภู	157.5	155.7
44. จังหวัดบึงกาฬ	154.6	153.6
45. จังหวัดนครพนม	175.0	184.5
46. จังหวัดมุกดาหาร	134.9	139.3
47. จังหวัดสกลนคร	176.2	199.9
48. จังหวัดร้อยเอ็ด	193.5	189.0
49. จังหวัดขอนแก่น	208.6	237.4
50. จังหวัดมหาสารคาม	157.4	153.9
51. จังหวัดกาฬสินธุ์	197.4	182.4
52. จังหวัดสุรินทร์	217.3	199.6
53. จังหวัดนครราชสีมา	246.9	268.1
54. จังหวัดบุรีรัมย์	209.5	213.8
55. จังหวัดชัยภูมิ	198.9	197.7
56. จังหวัดอำนาจเจริญ	147.2	153.4
57. จังหวัดศรีสะเกษ	227.0	226.5
58. จังหวัดยโสธร	175.6	159.7
59. จังหวัดอุบลราชธานี	210.2	212.4
60. จังหวัดเชียงใหม่	192.9	220.7
61. จังหวัดแม่ฮ่องสอน	204.9	213.7

หน่วยงาน	ปีงบประมาณ	
	2556	2557
62. จังหวัดลำปาง	174.5	167.2
63. จังหวัดลำพูน	139.0	147.4
64. จังหวัดน่าน	155.0	160.1
65. จังหวัดพะเยา	164.6	170.5
66. จังหวัดเชียงราย	200.6	207.7
67. จังหวัดแพร่	163.5	149.2
68. จังหวัดตาก	172.8	185.5
69. จังหวัดพิษณุโลก	171.3	175.5
70. จังหวัดสุโขทัย	157.3	157.6
71. จังหวัดเพชรบูรณ์	175.0	192.4
72. จังหวัดอุตรดิตถ์	149.7	152.2
73. จังหวัดกำแพงเพชร	161.0	165.4
74. จังหวัดพิจิตร	136.2	155.2
75. จังหวัดนครสวรรค์	179.9	174.7
76. จังหวัดอุทัยธานี	137.3	141.1
77. กลุ่มจังหวัดภาคกลางตอนบน 1	295.7	294.0
78. กลุ่มจังหวัดภาคกลางตอนบน 2	302.5	294.0
79. กลุ่มจังหวัดภาคกลางตอนกลาง	336.8	330.0
80. กลุ่มจังหวัดภาคกลางตอนล่าง 1	283.8	294.0
81. กลุ่มจังหวัดภาคกลางตอนล่าง 2	292.3	294.0
82. กลุ่มจังหวัดภาคใต้ฝั่งอ่าวไทย	300.8	294.0
83. กลุ่มจังหวัดภาคใต้ฝั่งอันดามัน	330.0	330.0
84. กลุ่มจังหวัดภาคใต้ชายแดน	324.9	330.0
85. กลุ่มจังหวัดภาคตะวันออกเฉียงเหนือตอนบน 1	294.0	294.0
86. กลุ่มจังหวัดภาคตะวันออกเฉียงเหนือตอนบน 2	316.4	330.0
87. กลุ่มจังหวัดภาคตะวันออกเฉียงเหนือตอนกลาง	251.2	258.0
88. กลุ่มจังหวัดภาคตะวันออกเฉียงเหนือตอนล่าง 1	295.7	294.0
89. กลุ่มจังหวัดภาคตะวันออกเฉียงเหนือตอนล่าง 2	280.4	294.0
90. กลุ่มจังหวัดภาคเหนือตอนบน 1	290.6	294.0
91. กลุ่มจังหวัดภาคเหนือตอนบน 2	289.3	294.0
92. กลุ่มจังหวัดภาคเหนือตอนล่าง 1	302.5	294.0
93. กลุ่มจังหวัดภาคเหนือตอนล่าง 2	341.9	330.0
94. กลุ่มจังหวัดภาคเหนือตอนล่าง 2	300.8	294.0

หน่วยงาน	ปีงบประมาณ	
	2556	2557
<b>รัฐวิสาหกิจ</b>	<b>129,041.6</b>	<b>149,832.3</b>
1. ธนาคารเพื่อการเกษตรและสหกรณ์การเกษตร	61,332.1	82,771.9
2. ธนาคารเพื่อการส่งออกและนำเข้าแห่งประเทศไทย	13.3	51.3
3. ธนาคารพัฒนาวิสาหกิจขนาดกลางและขนาดย่อมแห่งประเทศไทย	241.9	405.0
4. บริษัทประกันสินเชื่ออุตสาหกรรมขนาดย่อม	460.6	1,289.3
5. ธนาคารออมสิน	1,043.0	1,039.4
6. ธนาคารอิสลามแห่งประเทศไทย	107.9	212.0
7. การท่องเที่ยวแห่งประเทศไทย	5,591.0	6,122.0
8. การกีฬาแห่งประเทศไทย	3,678.3	3,904.4
9. การเคหะแห่งชาติ	3,738.5	4,016.4
10. องค์การตลาดเพื่อเกษตรกร	2,298.5	3,063.7
11. องค์การสวนยาง	120.6	24.0
12. สำนักงานกองทุนสงเคราะห์การทำสวนยาง	1,223.0	118.8
13. องค์การสะพานปลา	-	84.0
14. การทางพิเศษแห่งประเทศไทย	4,152.8	2,352.5
15. องค์การขนส่งมวลชนกรุงเทพ	4,594.6	3,274.0
16. สถาบันการบินพลเรือน	217.5	234.2
17. การรถไฟแห่งประเทศไทย	18,061.3	16,695.2
18. การรถไฟฟ้าขนส่งมวลชนแห่งประเทศไทย	8,529.2	9,881.8
19. องค์การอุตสาหกรรมป่าไม้	228.6	289.8
20. องค์การสวนพฤกษศาสตร์	216.7	206.9
21. องค์การจัดการน้ำเสีย	257.0	280.2
22. องค์การสวนสัตว์	894.1	888.7
23. องค์การคลังสินค้า	5,181.4	8,501.5
24. การไฟฟ้าส่วนภูมิภาค	2,885.1	-
25. การประปาส่วนภูมิภาค	2,306.7	1,975.7
26. สถาบันวิจัยวิทยาศาสตร์และเทคโนโลยีแห่งประเทศไทย	875.6	1,181.3
27. องค์การพิพิธภัณฑิวิทยาศาสร์แห่งชาติ	761.4	920.7
28. การนิคมอุตสาหกรรมแห่งประเทศไทย	30.9	47.6
<b>สภาวิชาชีพ</b>	<b>4,359.5</b>	<b>5,110.8</b>
1. สภาวิชาชีพ	4,359.5	5,110.8
<b>กองทุนและเงินทุนหมุนเวียน</b>	<b>214,462.7</b>	<b>152,032.9</b>
1. กองทุนหมู่บ้านและชุมชนเมืองแห่งชาติ	67,969.9	6,007.5

หน่วย : ล้านบาท

หน่วยงาน	ปีงบประมาณ	
	2556	2557
2. กองทุนพัฒนาบทบาทสตรี	6,360.0	2,031.0
3. กองทุนส่งเสริมเศรษฐกิจสร้างสรรค์	-	596.6
4. กองทุนตั้งตัวได้	5,000.0	-
5. กองทุนช่วยเหลือผู้ประกอบการในหมู่บ้านและชุมชน	-	3,000.0
6. กองทุนให้กู้ยืมเพื่อการศึกษา	12,000.0	16,800.0
7. กองทุนเงินกู้ยืมเพื่อการศึกษาที่ผูกกับรายได้ในอนาคต	4,800.0	800.0
8. กองทุนรวมเพื่อช่วยเหลือเกษตรกร	3,000.0	500.0
9. กองทุนการออมแห่งชาติ	500.0	-
10. กองทุนส่งเสริมการให้เอกชนร่วมลงทุนในกิจการของรัฐ	-	500.0
11. กองทุนพัฒนาอสังหาริมทรัพย์ของรัฐ	-	1,000.0
12. กองทุนเพื่อส่งเสริมการท่องเที่ยวไทย	85.0	-
13. กองทุนส่งเสริมการจัดสวัสดิการสังคม	87.3	87.3
14. กองทุนคุ้มครองเด็ก	34.9	80.0
15. กองทุนส่งเสริมและพัฒนาคุณภาพชีวิตคนพิการ	26.2	18.0
16. กองทุนผู้สูงอายุ	174.6	300.0
17. กองทุนเพื่อการป้องกันและปราบปรามการค้ามนุษย์	22.0	62.5
18. กองทุนจัดรูปที่ดิน	300.0	150.0
19. กองทุนฟื้นฟูและพัฒนาเกษตรกร	842.1	270.0
20. กองทุนปรับโครงสร้างการผลิตภาคเกษตรเพื่อเพิ่มขีดความสามารถการแข่งขันของประเทศ	58.0	60.0
21. กองทุนหมุนเวียนเพื่อการกู้ยืมแก่เกษตรกรและผู้ยากจน	190.0	70.0
22. กองทุนพัฒนาสหกรณ์	65.0	-
23. กองทุนส่งเสริมการค้าระหว่างประเทศ	-	300.0
24. กองทุนยุติธรรม	72.0	80.0
25. กองทุนความปลอดภัย อาชีวอนามัย และสภาพแวดล้อมในการทำงาน	-	80.0
26. กองทุนส่งเสริมการเผยแพร่พระพุทธรศาสนาเฉลิมพระเกียรติ ๘๐ พรรษา	-	20.0
27. กองทุนเพื่อการพัฒนาระบบมาตรวิทยา	205.0	220.0
28. กองทุนสงเคราะห์	630.0	864.0
29. กองทุนส่งเสริมโรงเรียนในระบบ	55.0	27.0
30. กองทุนส่งเสริมและพัฒนาการศึกษาสำหรับคนพิการ	150.0	150.0
31. กองทุนพัฒนาเทคโนโลยีเพื่อการศึกษา	-	19.0
32. กองทุนหลักประกันสุขภาพแห่งชาติ	108,744.5	115,176.7
33. กองทุนภูมิปัญญาการแพทย์แผนไทย	120.0	120.0

หน่วย : ล้านบาท

หน่วยงาน	ปีงบประมาณ	
	2556	2557
34. กองทุนการแพทย์ฉุกเฉิน	773.8	880.0
35. กองทุนส่งเสริมวิสาหกิจขนาดกลางและขนาดย่อม	887.8	838.9
36. กองทุนเพื่อการสืบสวนและสอบสวนคดีอาญา	450.0	405.0
37. กองทุนพัฒนาการเมืองภาคพลเมือง	14.1	25.0
38. กองทุนเพื่อการพัฒนาพรรคการเมือง	200.0	200.0
39. กองทุนพัฒนาการกีฬาแห่งชาติ	450.0	105.0
40. กองทุนกีฬามวย	90.7	81.6
41. กองทุนส่งเสริมกีฬาอาชีพ	104.8	94.3
42. กองทุนส่งเสริมงานจดหมายเหตุ	-	13.5
<b>รายจ่ายเพื่อชดใช้เงินคงคลัง</b>	-	<b>13,423.7</b>
1. รายจ่ายเพื่อชดใช้เงินคงคลัง	-	13,423.7
<b>รวมทั้งสิ้น</b>	<b>2,400,000.0</b>	<b>2,525,000.0</b>

**ตารางที่ 3 - 20**  
**งบประมาณรายจ่ายปีงบประมาณ 2557**  
**จำแนกตามกระทรวงและงบรายจ่าย**

หน่วย : ล้านบาท

กระทรวง	งบรายจ่าย	งบบุคลากร	งบดำเนินงาน	งบลงทุน	งบเงินอุดหนุน	งบรายจ่ายอื่น	รวม
1. งบกลาง	21,500.0	69,890.0	59,825.0	180,191.0	11,725.0	343,131.0	
2. สำนักนายกรัฐมนตรี	3,502.4	2,012.4	3,929.8	7,799.0	14,916.7	32,160.3	
3. กระทรวงกลาโหม	83,944.8	21,144.0	6,061.4	3,308.3	69,361.5	183,820.0	
4. กระทรวงการคลัง	11,127.3	6,233.1	1,703.2	482.4	209,250.6	228,796.6	
5. กระทรวงการต่างประเทศ	2,730.1	2,330.9	1,109.4	1,027.6	1,426.0	8,624.0	
6. กระทรวงการท่องเที่ยวและกีฬา	1,204.1	1,115.0	5,001.7	3,854.1	2,632.1	13,807.0	
7. กระทรวงการพัฒนาสังคมและความมั่นคงของมนุษย์	2,449.7	3,796.8	751.3	2,125.5	1,201.3	10,324.6	
8. กระทรวงเกษตรและสหกรณ์	24,029.3	13,660.6	36,316.2	1,431.9	1,403.0	76,841.0	
9. กระทรวงคมนาคม	8,553.8	2,207.2	88,582.0	46.4	1,187.9	100,577.3	
10. กระทรวงทรัพยากรธรรมชาติและสิ่งแวดล้อม	9,758.8	6,451.1	12,387.6	1,486.7	1,403.1	31,487.3	
11. กระทรวงเทคโนโลยีสารสนเทศและการสื่อสาร	1,065.4	4,872.8	625.0	2,594.1	300.1	9,457.4	
12. กระทรวงพลังงาน	707.4	510.0	376.5	24.4	440.4	2,058.7	
13. กระทรวงพาณิชย์	2,209.1	2,492.4	210.2	711.9	3,548.0	9,171.6	
14. กระทรวงมหาดไทย	15,744.2	11,540.4	22,558.4	252,762.4	30,539.8	333,145.2	
15. กระทรวงยุติธรรม	7,541.6	8,228.0	1,195.1	851.1	1,919.7	19,735.5	
16. กระทรวงแรงงาน	3,185.2	2,032.1	261.9	24,008.1	865.9	30,353.2	



งบรายจ่าย	งบบุคลากร	งบดำเนินงาน	งบลงทุน	งบเงินอุดหนุน	งบรายจ่ายอื่น	รวม
กระทรวง						
17. กระทรวงวัฒนธรรม	2,023.4	827.1	1,503.0	1,208.5	1,062.7	6,624.7
18. กระทรวงวิทยาศาสตร์และเทคโนโลยี	360.5	404.2	244.8	7,620.5	133.6	8,763.6
19. กระทรวงศึกษาธิการ	259,136.6	36,743.2	23,448.2	155,245.7	8,214.9	482,788.6
20. กระทรวงสาธารณสุข	74,967.3	13,156.5	11,425.3	6,272.5	281.3	106,102.9
21. กระทรวงอุตสาหกรรม	1,862.3	909.2	332.6	690.8	2,786.3	6,581.2
22. ส่วนราชการไม่สังกัดสำนักนายกรัฐมนตรี กระทรวง หรือทบวง	68,265.6	16,153.3	5,516.6	8,737.1	2,730.3	101,402.9
23. หน่วยงานของรัฐสภา	-	-	-	408.7	9,013.6	9,422.3
24. หน่วยงานของศาล	-	-	-	-	16,833.3	16,833.3
25. หน่วยงานขององค์กรตามรัฐธรรมนูญ และหน่วยงานอิสระตามรัฐธรรมนูญ	-	-	-	3,500.8	10,919.3	14,420.1
26. จังหวัดและกลุ่มจังหวัด	-	6,113.7	10,835.2	-	1,221.1	18,170.0
27. รัฐวิสาหกิจ	-	-	7,677.1	31,711.3	110,443.9	149,832.3
28. สภากาชาดไทย	-	-	-	5,110.8	-	5,110.8
29. กองทุนและเงินหมุนเวียน	-	-	-	-	152,032.9	152,032.9
30. รายจ่ายเพื่อขอใช้เงินคงคลัง	-	-	-	-	13,423.7	13,423.7
<b>รวมทั้งสิ้น</b>	<b>605,868.9</b>	<b>232,824.0</b>	<b>301,877.5</b>	<b>703,211.6</b>	<b>681,218.0</b>	<b>2,525,000.0</b>

แผนภูมิที่ 3 - 3  
งบประมาณรายจ่ายประจำปีงบประมาณ 2557  
จำแนกตามงบรายจ่าย

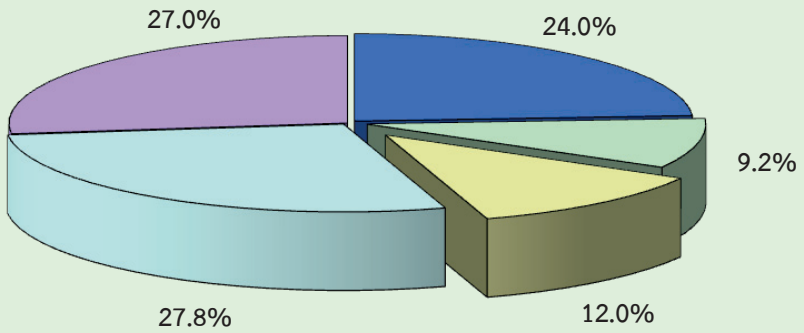

- งบบุคลากร
- งบดำเนินงาน
- งบลงทุน
- งบเงินอุดหนุน
- งบรายจ่ายอื่น

ตารางที่ 3 - 21

เปรียบเทียบงบประมาณรายจ่ายกับเงินเดือนและค่าจ้าง

หน่วย : ล้านบาท

ปีงบประมาณ	งบประมาณรายจ่าย	เงินเดือนและค่าจ้าง	
		จำนวน	ร้อยละของ งบประมาณรายจ่าย
2542	825,000.0	263,210.9	31.9
2543	860,000.0	275,047.9	32.0
2544	910,000.0	279,940.9	30.8
2545	1,023,000.0	287,494.5	28.1
2546	999,900.0	298,027.1	29.8
2547	1,163,500.0	314,610.5	27.0
2548	1,250,000.0	352,705.8	28.2
2549	1,360,000.0	374,720.0	27.6
2550	1,566,200.0	413,104.0	26.4
2551	1,660,000.0	447,011.1	26.9
2552	1,951,700.0	478,376.8	24.5
2553	1,700,000.0	474,489.0	27.9
2554	2,169,967.5	495,979.7	22.9
2555	2,380,000.0	545,922.1	22.9
2556	2,400,000.0	577,325.1	24.1
2557	2,525,000.0	606,128.1	24.0

หมายเหตุ

1. เงินเดือนและค่าจ้าง หมายถึง เงินที่จ่ายให้แก่ข้าราชการและพนักงานของรัฐทุกประเภท เป็นรายเดือน รวมถึงค่าจ้างที่จ่ายให้แก่ลูกจ้างประจำของส่วนราชการ โดยมีอัตราตามที่กำหนดไว้ในบัญชีถือจ่ายประจำปี รวมถึงเงินที่กระทรวงการคลังกำหนดให้จ่ายในลักษณะเงินเดือน ค่าจ้างประจำ และเงินเพิ่มอื่นที่จ่ายควบกับเงินเดือน
2. ปีงบประมาณ พ.ศ. 2547 รวมงบประมาณรายจ่ายเพิ่มเติมประจำปี จำนวน 135,500 ล้านบาท
3. ปีงบประมาณ พ.ศ. 2548 รวมงบประมาณรายจ่ายเพิ่มเติมประจำปี จำนวน 50,000 ล้านบาท
4. ปีงบประมาณ พ.ศ. 2549 และปีงบประมาณ พ.ศ. 2551 รวมค่าใช้จ่ายการปรับเงินค่าตอบแทนบุคลากรภาครัฐ
5. ปีงบประมาณ พ.ศ. 2552 รวมงบประมาณรายจ่ายเพิ่มเติมประจำปี จำนวน 116,700 ล้านบาท
6. ปีงบประมาณ พ.ศ. 2554 รวมงบประมาณรายจ่ายเพิ่มเติมประจำปี จำนวน 99,967.5 ล้านบาท

**ตารางที่ 3 - 22**  
**การใช้จ่ายเงินงบประมาณ**

หน่วย : ล้านบาท

ปีงบประมาณ	งบประมาณ รายจ่าย	การใช้จ่ายเงินงบประมาณ			งบประมาณ คงเหลือ
		เบิกจ่ายในปี งบประมาณ	เงินกันไว้เบิก จ่ายเหลือในปี	รวม	
2551	1,660,000.0	1,514,847.5	140,947.5	1,655,795.0	4,205.0
	สัดส่วนต่อ งบประมาณ	91.2	8.5	99.7	0.3
2552	1,951,700.0	1,771,446.4	183,692.9	1,955,139.3	-3,439.3
	สัดส่วนต่อ งบประมาณ	90.8	9.4	100.2	-0.2
2553	1,700,000.0	1,663,095.4	102,636.8	1,765,732.2	-65,732.2
	สัดส่วนต่อ งบประมาณ	97.8	6.0	103.9	-3.9
2554	2,169,967.5	2,056,352.1	165,641.4	2,221,993.5	-52,026.0
	สัดส่วนต่อ งบประมาณ	94.8	7.6	102.4	-2.4
2555	2,380,000.0	2,095,418.4	177,562.1	2,272,980.5	107,019.5
	สัดส่วนต่อ งบประมาณ	88.0	7.5	95.5	4.5

- หมายเหตุ**
1. ปีงบประมาณ พ.ศ. 2552 - 2554 ส่วนที่ใช้จ่ายเกินวงเงินงบประมาณ ใช้จากเงินคงคลัง
  2. ปีงบประมาณ พ.ศ. 2555 เป็นข้อมูลเบื้องต้นจากระบบ GFMS
- ที่มา**
1. กรมบัญชีกลาง
  2. ระบบบริหารการเงินการคลังภาครัฐแบบอิเล็กทรอนิกส์ (GFMS)

#### 4. งบประมาณที่จัดสรรให้แก่องค์กรปกครองส่วนท้องถิ่น

รัฐธรรมนูญแห่งราชอาณาจักรไทย พุทธศักราช 2550 หมวด 14 การปกครองส่วนท้องถิ่น มาตรา 283 วรรคสาม กำหนดให้มีกฎหมายกำหนดแผนและขั้นตอนการกระจายอำนาจ เพื่อกำหนดการแบ่งอำนาจหน้าที่ และการจัดสรรรายได้ระหว่างราชการส่วนกลางและราชการส่วนภูมิภาคกับองค์กรปกครองส่วนท้องถิ่น และระหว่างองค์กรปกครองส่วนท้องถิ่นด้วยกันเอง โดยคำนึงถึงการกระจายอำนาจเพิ่มขึ้นตามระดับความสามารถขององค์กรปกครองส่วนท้องถิ่นในแต่ละรูปแบบ และตามนัยมาตรา 78 (3) กระจายอำนาจให้องค์กรปกครองส่วนท้องถิ่นพึ่งตนเองและตัดสินใจในกิจการของท้องถิ่นได้เอง ส่งเสริมให้องค์กรปกครองส่วนท้องถิ่นมีส่วนร่วมในการดำเนินการตามแนวนโยบายพื้นฐานแห่งรัฐ พัฒนาเศรษฐกิจของท้องถิ่นและระบบสาธารณสุขโรคและสาธารณสุขการ ตลอดจนทั้งโครงสร้างพื้นฐานสารสนเทศในท้องถิ่นให้ทั่วถึงและเท่าเทียมกันทั่วประเทศ รวมทั้งพัฒนาจังหวัดที่มีความพร้อมให้เป็นองค์กรปกครองส่วนท้องถิ่นขนาดใหญ่ โดยคำนึงถึงเจตนารมณ์ของประชาชนในจังหวัดนั้น

พระราชบัญญัติกำหนดแผนและขั้นตอนการกระจายอำนาจให้องค์กรปกครองส่วนท้องถิ่น พ.ศ. 2542 และที่แก้ไขเพิ่มเติม มาตรา 30 (4) กำหนดการจัดสรรภาษีและอากรเงินอุดหนุน และรายได้อื่นให้องค์กรปกครองส่วนท้องถิ่น เพื่อให้สอดคล้องกับการดำเนินการตามอำนาจและหน้าที่ขององค์กรปกครองส่วนท้องถิ่นแต่ละประเภทอย่างเหมาะสม โดยตั้งแต่ปีงบประมาณ พ.ศ. 2550 เป็นต้นไป ให้องค์กรปกครองส่วนท้องถิ่นมีรายได้คิดเป็นสัดส่วนต่อรายได้สุทธิของรัฐบาลไม่น้อยกว่าร้อยละยี่สิบห้า

เพื่อให้การกระจายอำนาจให้องค์กรปกครองส่วนท้องถิ่นสอดคล้องกับหลักการตามรัฐธรรมนูญแห่งราชอาณาจักรไทย พุทธศักราช 2550 และพระราชบัญญัติกำหนดแผนและขั้นตอนการกระจายอำนาจให้องค์กรปกครองส่วนท้องถิ่น พ.ศ. 2542 และที่แก้ไขเพิ่มเติมที่ต้องการให้มีการกระจายอำนาจให้องค์กรปกครองส่วนท้องถิ่นเพิ่มขึ้น สำหรับปีงบประมาณ พ.ศ. 2557 ได้ให้ความสำคัญกับการสร้างศักยภาพและเร่งรัดการเพิ่มประสิทธิภาพการจัดเก็บรายได้ขององค์กรปกครองส่วนท้องถิ่นเองให้สูงขึ้น และลดความเหลื่อมล้ำทางการคลัง โดยจัดสรรเงินอุดหนุนเพิ่มให้องค์กรปกครองส่วนท้องถิ่นที่มีรายได้ต่ำ เพื่อให้มีรายได้ที่เหมาะสมกับการดำเนินการตามอำนาจหน้าที่ โดยมีเป้าหมายให้เกิดความยั่งยืนทางการคลังของท้องถิ่น รวมทั้งเพิ่มประสิทธิภาพการใช้จ่ายและจัดบริการสาธารณะให้แก่ประชาชนในด้านคุณภาพชีวิตที่ดียิ่งขึ้น โดยรวมภารกิจตามนโยบายรัฐบาลเกี่ยวกับ เบี้ยยังชีพคนชรา เบี้ยยังชีพคนพิการ เบี้ยยังชีพผู้ป่วยเอดส์ ค่าตอบแทนอาสาสมัครสาธารณสุขประจำหมู่บ้าน การป้องกันและแก้ไขปัญหายาเสพติด การบริหารจัดการน้ำ และภารกิจที่เกี่ยวกับการศึกษาขององค์กรปกครองส่วนท้องถิ่น จึงเห็นควรกำหนดสัดส่วนรายได้ที่รัฐบาลจัดสรรให้องค์กรปกครองส่วนท้องถิ่นต่อรายได้สุทธิของรัฐบาล เป็นร้อยละ 27.28 หรือจำนวน 620,625 ล้านบาท โดยเป็นรายได้ขององค์กรปกครองส่วนท้องถิ่น ทั้งที่จัดเก็บเองและรัฐบาลจัดเก็บให้ และแบ่งให้ จำนวน

369,125 ล้านบาท และจัดสรรเป็นเงินอุดหนุนให้แก่องค์กรปกครองส่วนท้องถิ่น จำนวน 251,500 ล้านบาท เพิ่มขึ้นจากปีงบประมาณ พ.ศ. 2556 ที่ได้รับการจัดสรร 236,500 ล้านบาท เป็นจำนวน 15,000 ล้านบาท หรือเพิ่มขึ้นร้อยละ 6.3

อย่างไรก็ตาม องค์กรปกครองส่วนท้องถิ่นได้รับการจัดสรรงบประมาณเพิ่มเติมในชั้น การพิจารณาของคณะกรรมการวิสามัญพิจารณาร่างพระราชบัญญัติงบประมาณรายจ่าย ประจำปีงบประมาณ พ.ศ. 2557 จำนวน 2,000 ล้านบาท ดังนั้น งบประมาณที่จัดสรรให้แก่ องค์กรปกครองส่วนท้องถิ่นจึงเป็นจำนวนทั้งสิ้น 253,500 ล้านบาท

ตาราง 3 - 23  
การจัดสรรรายได้ให้แก่องค์กรปกครองส่วนท้องถิ่น  
ปีงบประมาณ พ.ศ. 2557

หน่วย : ล้านบาท

ลักษณะการจัดสรร	ปีงบประมาณ		+ เพิ่ม / - ลด	
	ปี 2556	ปี 2557	จำนวน	ร้อยละ
1. รายได้ที่องค์กรปกครองส่วนท้องถิ่นจัดเก็บเอง และรายได้ที่รัฐบาลเก็บให้และแบ่งให้	336,170.0	369,125.0	32,955.0	9.8
2. เงินอุดหนุน	236,500.0	253,500.0	17,000.0	7.2
2.1 องค์การบริหารส่วนจังหวัด เทศบาล และองค์การบริหารส่วนตำบล	220,606.8	237,392.5	16,785.7	7.6
2.2 กรุงเทพมหานคร	14,419.8	14,614.6	194.8	1.4
2.3 เมืองพัทยา	1,473.4	1,492.9	19.5	1.3
<b>รวมทั้งสิ้น</b>	<b>572,670.0</b>	<b>622,625.0</b>	<b>49,955.0</b>	<b>8.7</b>

**หมายเหตุ** ในปีงบประมาณ พ.ศ. 2557 องค์กรปกครองส่วนท้องถิ่นได้รับจัดสรรงบประมาณเพิ่มเติม  
ในชั้นการพิจารณาของคณะกรรมการวิสามัญพิจารณาร่างพระราชบัญญัติงบประมาณ  
รายจ่ายประจำปีงบประมาณ พ.ศ. 2557 จำนวน 2,000 ล้านบาท ดังนั้น งบประมาณที่  
จัดสรรให้แก่องค์กรปกครองส่วนท้องถิ่นจึงเป็นจำนวนทั้งสิ้น 253,500 ล้านบาท

## 5. การผูกพันงบประมาณข้ามปี

การผูกพันงบประมาณข้ามปี หมายถึง รายการงบประมาณรายจ่าย ซึ่งจะต้องทำสัญญา ก่อหนี้ผูกพัน และมีวงเงินที่คาดว่าจะต้องก่อหนี้ผูกพันงบประมาณรายจ่ายประจำปีต่อไป โดยวงเงินผูกพันดังกล่าวจะรวมเงินเพื่อเหลือเพื่อขาดไว้ด้วยแล้ว ทั้งนี้ เป็นไปตามหลักการที่กำหนดไว้ในมาตรา 23 แห่งพระราชบัญญัติวิธีการงบประมาณ พ.ศ. 2502 และที่แก้ไขเพิ่มเติม

สำหรับภาระผูกพันงบประมาณข้ามปีที่จะเริ่มดำเนินการในปีงบประมาณ พ.ศ. 2557 และภาระผูกพันงบประมาณข้ามปีทั้งสิ้นซึ่งรวมปีงบประมาณ พ.ศ. 2557 ด้วยนั้น สรุปได้ดังนี้

### 5.1 ภาระผูกพันงบประมาณข้ามปีรายการใหม่ที่เริ่มในปีงบประมาณ พ.ศ. 2557

ในปีงบประมาณ พ.ศ. 2557 มีภาระผูกพันงบประมาณรายการใหม่ของส่วนราชการและรัฐวิสาหกิจที่จะเริ่มดำเนินการ เป็นวงเงินรวม 167,601.5 ล้านบาท จำแนกเป็นเงินงบประมาณ 153,887.4 ล้านบาท เงินนอกงบประมาณ 6,125.9 ล้านบาท และเงินสำรองเพื่อเหลือเพื่อขาดอีก 7,588.2 ล้านบาท รายละเอียดเป็นรายการกระทรวง ปรากฏตามตารางที่ 3 - 24

### 5.2 ภาระผูกพันงบประมาณข้ามปีทั้งสิ้น

ภาระผูกพันงบประมาณจากรายการที่ได้รับอนุมัติไว้แล้วจนถึงปีงบประมาณ พ.ศ. 2556 รวมกับภาระผูกพันงบประมาณจากรายการใหม่ในปีงบประมาณ พ.ศ. 2557 แล้ว จะเป็นวงเงินที่ผูกพันทั้งสิ้น 712,858.8 ล้านบาท จำแนกเป็นเงินงบประมาณ 665,077.8 ล้านบาท เงินนอกงบประมาณ 33,801.2 ล้านบาท และเงินสำรองเพื่อเหลือเพื่อขาด 13,979.8 ล้านบาท รายละเอียดเป็นรายการกระทรวง ปรากฏตามตารางที่ 3 - 25

สำหรับภาระผูกพันงบประมาณรวมทั้งสิ้นจนถึงปีงบประมาณ พ.ศ. 2557 จำนวน 712,858.8 ล้านบาท ดังกล่าว ประกอบด้วย ภาระผูกพันงบประมาณที่ได้รับอนุมัติแล้วจนถึงปีงบประมาณ พ.ศ. 2556 จำนวน 545,257.3 ล้านบาท และเป็นภาระผูกพันงบประมาณรายการใหม่ที่เริ่มในปีงบประมาณ พ.ศ. 2557 จำนวน 167,601.5 ล้านบาท โดยสามารถแสดงภาระผูกพันงบประมาณในแต่ละปี เริ่มตั้งแต่ปีงบประมาณ พ.ศ. 2557 และปีงบประมาณต่อไป ได้ตามตารางที่ 3 - 26



**ตารางที่ 3 - 24**  
**การผูกพันงบประมาณข้ามปี สำหรับรายการผูกพันที่จะเริ่มดำเนินการในปีงบประมาณ 2557**  
**จำแนกตามกระทรวง**

หน่วย : ล้านบาท

กระทรวง	งบประมาณ					เงินนอกงบประมาณ	เงินสำรองเพื่อเหลือเผื่อขาด	วงเงินการผูกพัน
	ปี 2557	ปี 2558	ปี 2559	ปี 2560	ปีต่อ ๆ ไป			
สำนักนายกรัฐมนตรี	1,329.7	3,564.9	3,731.7	67.3	-	-	346.8	9,040.4
กระทรวงกลาโหม	3,227.4	9,219.1	8,049.4	1,004.3	-	-	1,074.2	22,574.4
กระทรวงการคลัง	299.2	996.2	676.2	10.0	-	-	97.5	2,079.1
กระทรวงการต่างประเทศ	139.4	274.3	78.1	62.2	-	-	10.5	564.5
กระทรวงการท่องเที่ยวและกีฬา	152.4	703.4	145.9	6.8	-	-	49.7	1,058.2
กระทรวงการพัฒนาสังคมและความมั่นคงของมนุษย์	27.0	81.0	72.0	-	-	-	9.0	189.0
กระทรวงเกษตรและสหกรณ์	2,041.2	3,611.4	3,234.9	4,690.6	-	-	674.2	14,252.3
กระทรวงคมนาคม	4,291.1	13,481.9	10,397.2	62.8	-	-	1,380.8	29,613.9
กระทรวงทรัพยากรธรรมชาติและสิ่งแวดล้อม	68.4	311.0	93.1	-	-	-	23.6	496.0
กระทรวงเทคโนโลยีสารสนเทศและการสื่อสาร	95.2	487.1	22.9	-	-	-	27.3	632.6
กระทรวงพลังงาน	16.6	53.5	8.6	17.3	-	-	2.6	98.6

## หน่วย : ล้านบาท

กระทรวง	งบประมาณ					เงินนอกงบประมาณ	เงินสำรองเพื่อติดต่อเชือขาด	วงเงินภาระผูกพัน
	ปี 2557	ปี 2558	ปี 2559	ปี 2560	ปีต่อ ๆ ไป			
กระทรวงพาณิชย์	141.6	193.2	138.9	23.4	-	-	-	497.1
กระทรวงมหาดไทย	4,138.2	14,628.1	8,009.1	761.2	-	-	1,283.5	28,820.1
กระทรวงยุติธรรม	227.5	541.7	449.0	298.2	-	-	75.8	1,592.2
กระทรวงแรงงาน	10.1	57.5	-	-	-	-	3.4	71.0
กระทรวงวัฒนธรรม	97.5	276.3	276.3	-	-	-	32.5	682.5
กระทรวงวิทยาศาสตร์และเทคโนโลยี	210.6	888.0	301.6	2.0	-	-	69.9	1,472.1
กระทรวงศึกษาธิการ	3,305.2	11,355.7	6,725.6	621.2	-	3,934.4	1,214.2	27,156.2
กระทรวงสาธารณสุข	1,451.3	4,891.1	3,106.2	133.3	-	114.3	471.8	10,168.0
กระทรวงอุตสาหกรรม	54.2	190.4	25.0	44.2	-	-	9.7	323.6
ส่วนราชการไม่สังกัดสำนักนายกรัฐมนตรี กระทรวง หรือทบวง	902.5	2,596.6	1,576.4	553.2	-	-	212.9	5,841.6
หน่วยงานของรัฐสภา	4.9	4.9	4.9	9.8	-	-	-	24.6
หน่วยงานของศาล	77.0	231.0	205.4	-	-	-	25.7	539.0
หน่วยงานขององค์กรตามรัฐธรรมนูญและหน่วยงานอิสระตามรัฐธรรมนูญ	90.5	255.9	255.6	0.9	-	-	30.0	632.9
รัฐวิสาหกิจ	712.4	1,897.5	1,749.9	307.8	-	1,231.2	321.5	6,220.3
สภาภาคไทย	296.1	850.5	786.6	41.0	-	846.1	141.0	2,961.3
<b>รวมทั้งสิ้น</b>	<b>23,407.2</b>	<b>71,642.2</b>	<b>50,120.6</b>	<b>8,717.4</b>	<b>-</b>	<b>6,125.9</b>	<b>7,588.2</b>	<b>167,601.5</b>

**ตารางที่ 3 - 25**  
**การผูกพันงบประมาณข้ามปีทั้งสิ้น จำแนกตามกระทรวง**

หน่วย : ล้านบาท

กระทรวง	งบประมาณ					เงินออก งบประมาณ	เงินสำรอง เพื่อเหลือ เพื่อขาด	วงเงิน การผูกพัน
	ถึงปี 2556	ปี 2557	ปี 2558	ปี 2559	ปี 2560			
สำนักงานกฤษฎีกา	991.2	2,754.5	5,101.1	3,792.6	78.4	-	355.6	13,073.4
กระทรวงกลาโหม	41,710.5	26,676.8	31,283.8	12,285.5	6,178.4	-	1,756.5	119,891.3
กระทรวงการคลัง	13,783.1	3,101.1	4,436.8	3,135.4	2,310.1	60,432.8	183.6	87,715.9
กระทรวงการต่างประเทศ	3,526.7	1,018.9	1,250.3	1,008.8	1,176.7	-	10.5	7,992.0
กระทรวงการท่องเที่ยวและกีฬา	256.7	526.5	765.1	153.0	15.0	-	53.5	1,769.8
กระทรวงการพัฒนาสังคมและ ความมั่นคงของมนุษย์	340.5	135.6	329.9	372.4	-	-	52.9	1,231.4
กระทรวงเกษตรและสหกรณ์	14,367.3	8,977.0	10,847.9	4,663.8	5,157.8	-	876.1	46,773.4
กระทรวงคมนาคม	25,619.1	26,362.7	34,103.8	11,874.6	86.5	-	2,777.2	106,514.7
กระทรวงทรัพยากรธรรมชาติและ สิ่งแวดล้อม	2,103.6	1,839.2	1,769.5	204.8	-	-	23.6	6,223.8

## หน่วย : ล้านบาท

กระทรวง	งบประมาณ						เงินนอก งบประมาณ	เงินสำรอง เพื่อเหลือ เฟื้อขาด	วงเงิน ภาระผูกพัน
	ถึงปี 2556	ปี 2557	ปี 2558	ปี 2559	ปี 2560	ปีต่อ ๆ ไป			
กระทรวงเทคโนโลยีสารสนเทศ และการสื่อสาร	248.9	365.5	626.2	22.9	-	-	-	27.3	1,290.7
กระทรวงพลังงาน	2,581.4	242.4	264.9	9.4	18.0	-	-	2.6	3,118.7
กระทรวงพาณิชย์	454.4	289.2	388.9	192.1	40.0	-	-	-	1,364.7
กระทรวงมหาดไทย	20,417.1	17,041.7	24,432.0	8,632.2	2,063.8	-	-	3,054.5	75,641.3
กระทรวงยุติธรรม	1,902.9	1,027.4	3,751.3	1,060.3	498.4	-	176.2	168.8	8,585.4
กระทรวงแรงงาน	364.5	28.7	63.3	5.8	-	-	-	3.4	465.7
กระทรวงวัฒนธรรม	636.3	561.9	1,311.4	662.0	29.7	-	-	42.5	3,243.7
กระทรวงวิทยาศาสตร์และ เทคโนโลยี	427.5	325.9	1,849.2	522.2	2.8	-	63.8	121.9	3,313.3
กระทรวงศึกษาธิการ	20,306.4	13,831.3	28,134.8	9,511.5	1,800.9	-	16,943.0	1,983.8	92,511.7
กระทรวงสาธารณสุข	7,082.6	7,797.2	13,080.0	6,397.1	517.6	-	405.5	471.8	35,751.8
กระทรวงอุตสาหกรรม	467.7	131.0	346.2	44.5	64.8	-	-	9.7	1,063.9
ส่วนราชการไม่สังกัดสำนักนายกรัฐมนตรี กระทรวง หรือทบวง	9,846.4	4,875.1	10,775.1	5,152.6	2,877.1	-	644.0	259.6	34,429.9

หน่วย : ล้านบาท

กระทรวง	งบประมาณ						เงินนอก งบประมาณ	เงินสำรอง เพื่อเหลือ เพื่อขาด	วงเงิน ภาระผูกพัน
	ถึงปี 2556	ปี 2557	ปี 2558	ปี 2559	ปี 2560	ปีต่อ ๆ ไป			
หน่วยงานของรัฐสภา	3,588.8	1,669.8	6,954.7	2,743.7	9.8	-	-	828.5	15,795.4
หน่วยงานของศาล	4,125.3	1,322.2	2,999.7	1,098.3	117.9	-	-	176.2	9,839.6
หน่วยงานขององค์กรตาม รัฐธรรมนูญ และหน่วยงาน อิสระตามรัฐธรรมนูญ	1,154.2	539.5	1,381.8	712.1	16.3	-	247.6	174.5	4,226.0
รัฐวิสาหกิจ	3,477.1	2,975.7	6,786.9	2,421.1	327.3	-	2,308.4	424.1	18,720.5
สภาเกษตรกรไทย	4,098.4	1,211.1	1,210.7	786.6	41.0	-	4,822.1	141.0	12,310.9
<b>รวมทั้งสิ้น</b>	<b>183,878.5</b>	<b>125,627.6</b>	<b>194,245.3</b>	<b>77,465.3</b>	<b>23,428.3</b>	<b>60,432.8</b>	<b>33,801.2</b>	<b>13,979.8</b>	<b>712,858.8</b>

**หมายเหตุ :** รายการผูกพันงบประมาณข้ามปีของกระทรวงการคลัง ประกอบด้วย รายการค่าเช่าศูนย์ราชการกรุงเทพมหานครของกรมการایش  
ซึ่งในตารางแสดงภาระผูกพันไว้ถึงปี 2560 (10 ปี) คิดเป็นวงเงิน 21,681.3 ล้านบาท และผูกพันปีต่อๆ ไปอีก 60,432.8 ล้านบาท  
(จากวงเงินทั้งสิ้นตามสัญญา 82,114.1 ล้านบาท ระยะเวลา 30 ปี)

**ตารางที่ 3 - 26**  
**สรุปภาวะผูกพันงบประมาณข้ามปีทั้งสิ้น**  
**จำแนกเป็นภาวะผูกพันที่ได้รับอนุมัติแล้วกับภาวะผูกพันที่เสนอขอใหม่**

หน่วย : ล้านบาท

รายการ	ได้รับงบประมาณตั้งแต่เริ่มดำเนินการจนถึงปี 2556	ภาวะผูกพันในปีงบประมาณ					รวมภาวะงบประมาณปี 2557 จนถึงสิ้นสุด	เงินออกงบประมาณ	เงินสำรองเพื่อเผื่อขาด	รวม
		ปี 2557	ปี 2558	ปี 2559	ปี 2560	ปี 2561 และปีต่อ ๆ ไป				
1. รายการที่อนุมัติให้ผูกพันแล้ว										
จนถึงปี 2556	183,878.5	102,220.4	122,603.1	27,344.7	14,710.9	60,432.8	327,311.9	27,675.2	6,391.6	545,257.3
1.1 ภาวะผูกพัน										
ก่อนปี 2556	158,570.9	45,553.7	84,264.8	21,137.6	14,710.9	60,432.8	226,099.8	21,376.5	472.3	406,554.8
1.2 ภาวะผูกพัน										
ปี 2556	25,307.6	56,666.7	38,338.3	6,207.1	-	-	101,212.1	6,298.7	5,919.3	138,702.5
2. เสนอขอผูกพันใหม่										
ในปี 2557	-	23,407.2	71,642.2	50,120.6	8,717.4	-	153,887.4	6,125.9	7,588.2	167,601.5
<b>รวมทั้งสิ้น</b>	<b>183,878.5</b>	<b>125,627.6</b>	<b>194,245.3</b>	<b>77,465.3</b>	<b>23,428.3</b>	<b>60,432.8</b>	<b>481,199.3</b>	<b>33,801.2</b>	<b>13,979.8</b>	<b>712,858.8</b>

แผนภูมิที่ 3 - 4  
 สรุปภาระผูกพันงบประมาณข้ามปีทั้งสิ้น

ล้านบาท

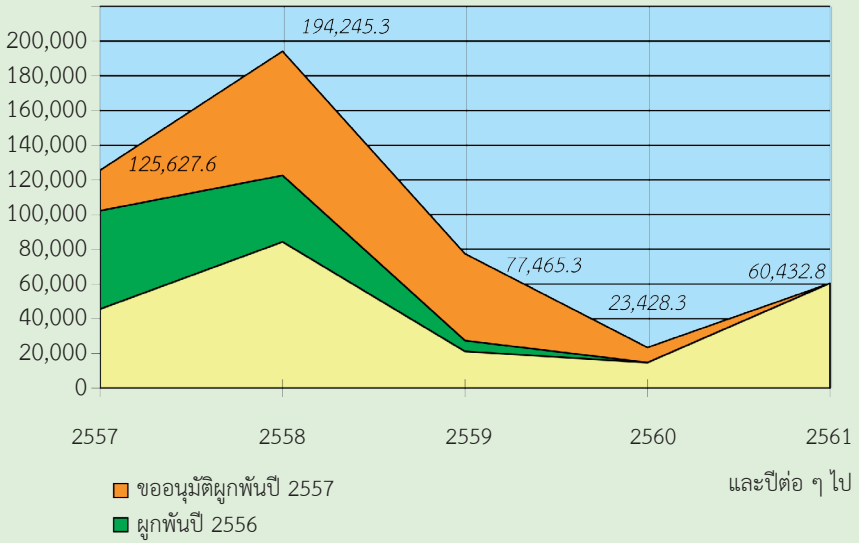

## ภาค 4 การคลังของรัฐบาล

### 1. ฐานะการคลังของรัฐบาล

**รายได้** หมายถึง รายได้ที่นำส่งคลังในแต่ละปีงบประมาณ ซึ่งประกอบด้วยรายได้จากภาษีอากร รายได้จากการขายสิ่งของและบริการ รายได้จากรัฐพาณิชย์ และรายได้อื่น ๆ

**รายจ่าย** หมายถึง รายจ่ายจริงจากเงินงบประมาณประจำปีงบประมาณนั้น ๆ และรายจ่ายจากปีงบประมาณก่อน ๆ ซึ่งเป็นรายจ่ายจากเงินกันไว้เบิกจ่ายเหลือในปี

**เงินนอกงบประมาณ** หมายถึง เงินใด ๆ ที่ไม่ใช่เงินงบประมาณ ซึ่งส่วนราชการและองค์การนำมาฝากไว้กับกระทรวงการคลัง เช่น เงินกู้จากต่างประเทศ เงินทุนหมุนเวียน เป็นต้น

**เงินกู้** หมายถึง การกู้เงินของรัฐบาลในแต่ละปีงบประมาณเพื่อชดเชยการขาดดุลงบประมาณ หรือเมื่อมีรายจ่ายสูงกว่ารายได้โดยอาศัยอำนาจตามมาตรา 9 ทวิ ของพระราชบัญญัติวิธีการงบประมาณ พ.ศ. 2502 และที่แก้ไขเพิ่มเติม และมาตรา 21 ของพระราชบัญญัติการบริหารหนี้สาธารณะ พ.ศ. 2548 ซึ่งกำหนดให้กู้ได้ร้อยละ 20 ของงบประมาณรายจ่ายประจำปีที่ใช้บังคับอยู่ในขณะนั้น และงบประมาณรายจ่ายเพิ่มเติม กับอีกร้อยละ 80 ของงบประมาณรายจ่ายที่ตั้งไว้สำหรับชำระคืนต้นเงินกู้ การกู้เงินดังกล่าวจะเป็นไปตามหลักเกณฑ์และวิธีการที่กำหนดในกฎหมายว่าด้วยหนี้สาธารณะ



**ตารางที่ 4 - 1**  
**ฐานะการคลังของรัฐบาล**

หน่วย : ล้านบาท

รายการ	ปีงบประมาณ				
	2551	2552	2553	2554	2555
รายได้	1,537,719.0	1,451,254.9	1,692,432.5	2,037,057.9	1,951,084.9
รายจ่าย	1,615,773.6	1,897,712.8	1,819,620.4	2,183,707.4	2,242,270.2
ดุลเงินงบประมาณ	-78,054.6	-446,457.9	-127,187.9	-146,649.5	-291,185.3
ดุลเงินนอกงบประมาณ	-4,728.1	42,958.2	15,267.1	31,206.9	-8,481.8
ดุลเงินสด	-82,782.7	-403,499.7	-111,920.8	-115,442.6	-299,667.1
เงินกู้เพื่อชดเชยการขาดดุล	165,000.0	441,060.5	232,575.5	200,666.0	344,084.3
ผลกระทบต่อเงินคงคลัง	82,217.3	37,560.8	120,654.7	85,223.4	44,417.2
ฐานะเงินคงคลังสิ้นปีงบประมาณ	229,060.3	293,835.2	429,322.1	521,290.0	560,336.6

**ที่มา :** กรมบัญชีกลาง

สำหรับฐานะเงินคงคลังเป็นรายเดือน ตั้งแต่ปีงบประมาณ พ.ศ. 2551 - 2555  
ปรากฏตามแผนภูมิที่ 4 - 1

แผนภูมิที่ 4 - 1  
เงินคงคลัง  
ปีงบประมาณ 2551 - 2555

พันล้านบาท

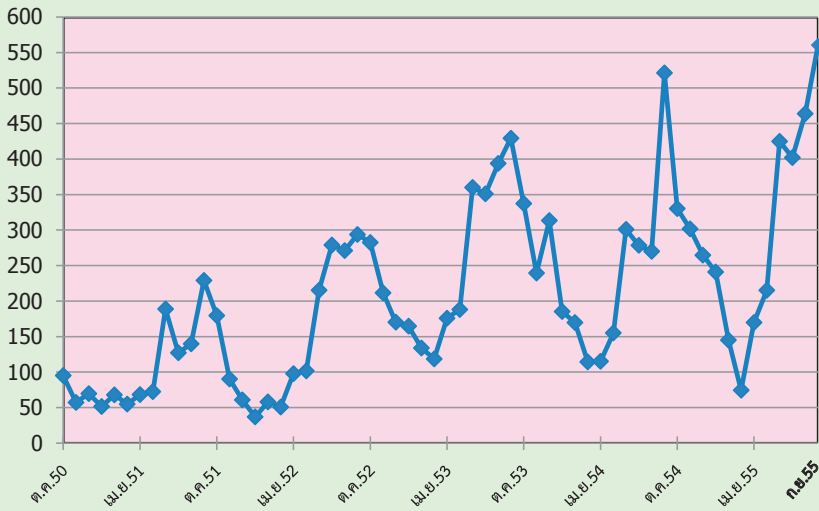

## 2. หนี้สาธารณะ

หนี้สาธารณะที่เป็นข้อผูกพันของรัฐบาลซึ่งเกิดจากการกู้ยืมโดยตรง และการค้าประกันเงินกู้โดยรัฐบาล

ตารางที่ 4 - 2  
หนี้สาธารณะคงค้าง ณ วันที่ 30 มิถุนายน 2556

หน่วย : ล้านบาท

ลักษณะเงินกู้	รัฐบาลกู้โดยตรง	รัฐบาลค้าประกัน	รวม
<b>ในประเทศ</b>	<b>3,587,064.6</b>	<b>816,668.3</b>	<b>4,403,732.9</b>
อัตราเพิ่ม/(ลด)	3.7	45.9	9.6
สัดส่วนต่องบประมาณ	149.5	34.0	183.5
สัดส่วนต่อ GDP	30.1	6.9	36.9
<b>ต่างประเทศ *</b>	<b>70,691.5</b>	<b>116,288.5</b>	<b>186,980.0</b>
อัตราเพิ่ม/(ลด)	49.5	(31.6)	(13.9)
สัดส่วนต่องบประมาณ	2.9	4.8	7.8
สัดส่วนต่อ GDP	0.6	1.0	1.6
<b>รวม</b>	<b>3,657,756.1</b>	<b>932,956.8</b>	<b>4,590,712.9</b>
อัตราเพิ่ม/(ลด)	4.3	27.9	8.4
สัดส่วนต่องบประมาณ	152.4	38.9	191.3
สัดส่วนต่อ GDP	30.7	7.8	38.5

### หมายเหตุ

1. อัตราเพิ่ม/ลด เป็นการเปรียบเทียบกับวันที่ 30 มิถุนายน 2555
2. งบประมาณที่ใช้เปรียบเทียบ คือ งบประมาณรายจ่ายประจำปีงบประมาณ พ.ศ. 2556
3. GDP ปี 2556 เท่ากับ 11,922,000 ล้านบาท ตามแถลงภาวะเศรษฐกิจไทยไตรมาสที่สาม และแนวโน้มปี 2556 - 2557 ของ สศช. ณ วันที่ 18 พฤศจิกายน 2556
4. \* อัตราแลกเปลี่ยน 1 เหรียญสหรัฐฯ = 31.2675 บาท
5. ข้อมูลข้างต้นไม่รวมถึงหนี้ที่รัฐบาลไม่ได้ค้าประกัน

### ที่มา

สำนักงานบริหารหนี้สาธารณะ กระทรวงการคลัง

แผนภูมิที่ 4 - 2  
หนี้สาธารณะคงค้าง  
ณ วันที่ 30 มิถุนายน 2556  
ยอดรวม 4,590,712.9 ล้านบาท

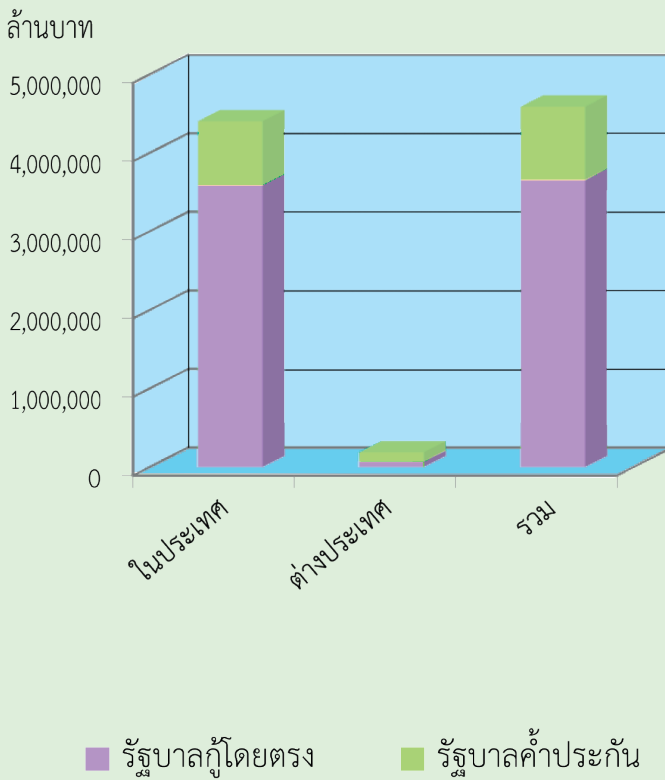

## 2.1 หนี้ภายในประเทศ

### 2.1.1 หนี้คงค้าง

รัฐบาลมีหนี้สินและข้อผูกพันในประเทศ ณ วันที่ 30 มิถุนายน 2556 เป็นจำนวน 3,587,064.6 ล้านบาท เป็นพันธบัตรเงินกู้ จำนวน 3,230,889.8 ล้านบาท ตั๋วสัญญาใช้เงินจำนวน 306,848.2 ล้านบาท และสัญญาเงินกู้ จำนวน 49,326.6 ล้านบาท ที่เหลือเป็นการค้ำประกันเงินกู้ของรัฐวิสาหกิจ ซึ่งเบิกแล้วและค้างชำระอีกจำนวน 816,668.3 ล้านบาท

#### ตารางที่ 4 - 3

#### หนี้ภายในประเทศคงค้าง ณ วันที่ 30 มิถุนายน 2556

หน่วย : ล้านบาท

แหล่งเงินกู้	รัฐบาลกู้โดยตรง	รัฐบาลค้ำประกัน	รวม
1. ธนาคารแห่งประเทศไทย	288,201.3	39,764.5	327,965.8
2. สถาบันการเงินที่รับฝากเงิน	692,705.3	467,795.0	1,160,500.3
3. สถาบันการเงินอื่นและอื่น ๆ	2,606,158.0	309,108.8	2,915,266.8
<b>รวม</b>	<b>3,587,064.6</b>	<b>816,668.3</b>	<b>4,403,732.9</b>

ที่มา สำนักงานบริหารหนี้สาธารณะ กระทรวงการคลัง  
ธนาคารแห่งประเทศไทย

แผนภูมิที่ 4 - 3  
หนี้ภายในประเทศ  
ณ วันที่ 30 มิถุนายน 2556  
ยอดรวม 4,403,732.9 ล้านบาท

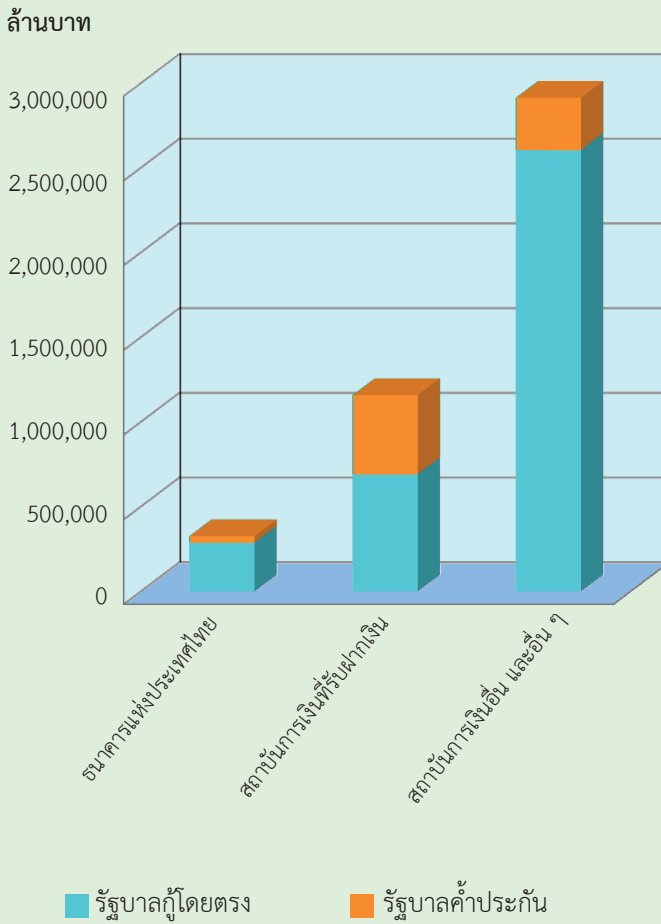

## 2.1.2 เงินกู้ประจำปีงบประมาณ

เงินกู้ภายในประเทศโดยตรงของรัฐบาลประจำปีงบประมาณ 2556 รัฐบาลมีแผนกู้เงินทั้งสิ้น จำนวน 1,195,833.5 ล้านบาท จำแนกเป็น 1) เงินกู้เพื่อชดเชยการขาดดุลงบประมาณ จำนวน 300,000 ล้านบาท 2) เงินกู้เพื่อให้อำนาจ จำนวน 21,025.7 ล้านบาท 3) เงินกู้เพื่อการบริหารและจัดการหนี้ จำนวน 285,412.1 ล้านบาท 4) เงินกู้เพื่อการบริหารและจัดการหนี้เงินกู้เพื่อกองทุนเพื่อการฟื้นฟูและพัฒนาระบบสถาบันการเงิน (FIDF1) ตามพระราชกำหนดให้อำนาจกระทรวงการคลังกู้เงินและจัดการเงินกู้เพื่อช่วยเหลือกองทุนเพื่อการฟื้นฟูและพัฒนาระบบสถาบันการเงิน พ.ศ. 2541 จำนวน 57,000 ล้านบาท 5) เงินกู้เพื่อการบริหาร และจัดการหนี้เงินกู้เพื่อกองทุนเพื่อการฟื้นฟูและพัฒนาระบบสถาบันการเงินระยะที่สอง พ.ศ. 2545 (FIDF 3) ตามพระราชกำหนดให้อำนาจกระทรวงการคลังกู้เงินและจัดการเงินกู้เพื่อช่วยเหลือกองทุนเพื่อการฟื้นฟู และพัฒนาระบบสถาบันการเงิน ระยะที่สอง พ.ศ. 2545 จำนวน 166,542.9 ล้านบาท 6) เงินกู้เพื่อการบริหาร และจัดการหนี้เงินกู้เพื่อฟื้นฟูและเสริมสร้างความมั่นคงทางเศรษฐกิจ ตามพระราชกำหนดให้อำนาจกระทรวงการคลังกู้เงินเพื่อฟื้นฟูและเสริมสร้างความมั่นคงทางเศรษฐกิจ พ.ศ. 2552 จำนวน 19,529.8 ล้านบาท 7) เงินกู้เพื่อการวางระบบบริหารจัดการน้ำและสร้างอนาคตประเทศ ตามพระราชกำหนดให้อำนาจ กระทรวงการคลังกู้เงินเพื่อการวางระบบบริหารจัดการน้ำและสร้างอนาคตประเทศ พ.ศ. 2555 จำนวน 340,000 ล้านบาท 8) เงินกู้เพื่อการนำส่งเข้ากองทุนส่งเสริมการประกันภัยพิบัติ ตามพระราชกำหนดกองทุนส่งเสริมการประกันภัยพิบัติ พ.ศ. 2555 จำนวน 2,500 ล้านบาท และ 9) เงินกู้บาทแทนการกู้เงินตราต่างประเทศ จำนวน 3,823 ล้านบาท

ตารางที่ 4 - 4  
เงินกู้ภายในประเทศโดยตรงของรัฐบาล

หน่วย : ล้านบาท

แหล่งเงินกู้	ปีงบประมาณ	2553	2554	2555	2556	2557
1. ธนาคารแห่งประเทศไทย		1,308.8	5,525.8	76,515.9	} 1,195,833.5	} 864,719.7
2. สถาบันการเงินที่รับฝากเงิน		232,053.0	83,600.4	302,139.6		
3. สถาบันการเงินอื่นและอื่น ๆ		579,869.0	651,127.1	602,317.3		
<b>รวม</b>		<b>813,230.8</b>	<b>740,253.3</b>	<b>980,972.8</b>	<b>1,195,833.5</b>	<b>864,719.7</b>

- |                 |   |
|-----------------|---|
| <b>หมายเหตุ</b> | <ol style="list-style-type: none"> <li>1. ปีงบประมาณ 2553 - 2555 เป็นผลการดำเนินงานตามแผนการบริหารหนี้สาธารณะ</li> <li>2. ปีงบประมาณ 2556 เป็นวงเงินตามแผนการบริหารหนี้สาธารณะ ปรับปรุงครั้งที่ 2 ที่คณะรัฐมนตรีมีมติอนุมัติ เมื่อวันที่ 25 มิถุนายน 2556</li> <li>3. ปีงบประมาณ 2557 เป็นวงเงินตามแผนการบริหารหนี้สาธารณะ</li> </ol> |
| <b>ที่มา</b>    | ธนาคารแห่งประเทศไทย<br>สำนักงานบริหารหนี้สาธารณะ กระทรวงการคลัง   |



## 2.2 หนี้ต่างประเทศ

### 2.1.1 หนี้คงค้าง

ณ วันที่ 30 มิถุนายน 2556 รัฐบาลมีหนี้คงค้างจำนวน 5,980 ล้านเหรียญสหรัฐ (ประมาณ 186,980 ล้านบาท) จำแนกเป็นการกู้โดยตรงของรัฐบาล 2,260.8 ล้านเหรียญสหรัฐ (ประมาณ 70,691.5 ล้านบาท) และการค้าประกันเงินกู้ของรัฐวิสาหกิจ 3,719.2 ล้านเหรียญสหรัฐ (ประมาณ 116,288.5 ล้านบาท)

#### ตารางที่ 4 - 5 หนี้ต่างประเทศคงค้าง ณ วันที่ 30 มิถุนายน 2556

หน่วย : ล้านเหรียญสหรัฐ

แหล่งเงินกู้	รัฐบาลกู้โดยตรง	รัฐบาลค้าประกัน	รวม
1. ธนาคารโลก	1,056.4	-	1,056.4
2. ธนาคารพัฒนาเอเชีย	311.1	-	311.1
3. องค์การความร่วมมือระหว่างประเทศของญี่ปุ่น	740.7	3,556.2	4,296.9
4. ตลาดเงินทุนต่างประเทศ	141.8	22.7	164.5
5. อื่น ๆ	10.8	140.3	151.1
<b>รวม</b>	<b>2,260.8</b>	<b>3,719.2</b>	<b>5,980.0</b>

หมายเหตุ อัตราแลกเปลี่ยน 1 เหรียญสหรัฐ = 31.2675 บาท

ที่มา สำนักงานบริหารหนี้สาธารณะ กระทรวงการคลัง

แผนภูมิที่ 4 - 4  
 หนี้ต่างประเทศ  
 ณ วันที่ 30 มิถุนายน 2556  
 ยอดรวม 5,980 ล้านดอลลาร์สหรัฐฯ

ล้านเหรียญสหรัฐฯ

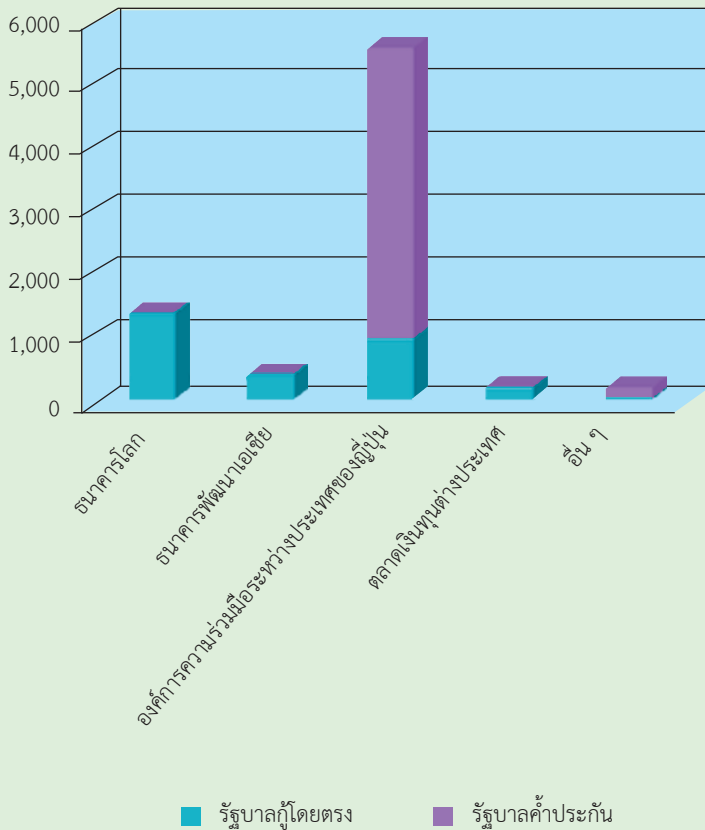

## 2.2.2 เงินกู้ประจำปีงบประมาณ

เงินกู้ต่างประเทศมีสองประเภทหลัก คือ การกู้โดยตรงของรัฐบาล และการกู้ของรัฐวิสาหกิจซึ่งรัฐบาลค้ำประกัน การกู้จากต่างประเทศอาจจำแนกได้ตามแหล่งเงินกู้ที่สำคัญ ดังนี้

1. ธนาคารโลก (WB)
2. ธนาคารพัฒนาเอเชีย (ADB)
3. องค์การความร่วมมือระหว่างประเทศของญี่ปุ่น (JICA)
4. ตลาดเงินทุนต่างประเทศ

แผนการก่อหนี้จากต่างประเทศ ประจำปีงบประมาณ 2556 มีวงเงินทั้งสิ้น 498.6 ล้านดอลลาร์สหรัฐฯ โดยเป็นโครงการเงินกู้ของรัฐวิสาหกิจซึ่งรัฐบาลค้ำประกันจำนวน 4 โครงการ

การก่อหนี้จากต่างประเทศ ในปีงบประมาณ 2556 พิจารณาจากปัจจัยที่เกี่ยวข้อง ได้แก่ กรอบการกู้เงินและการค้ำประกันตามที่กฎหมายกำหนด ความต้องการเงินลงทุนสำหรับโครงการที่มีค่าใช้จ่ายส่วนหนึ่งที่ต้องจ่ายเป็นเงินตราจากต่างประเทศ ปัญหาค่าเงินบาท แรงกดดันจากการเคลื่อนย้ายเงินทุน ความมีเสถียรภาพของค่าเงินบาท ดุลบัญชีเดินสะพัด และเงินทุนสำรองของประเทศ ตลอดจนการพิจารณาสัดส่วนภาระหนี้ต่างประเทศต่อรายได้จากการส่งออกสินค้าและบริการ (Debt Service Ratio: DSR) ที่กำหนดไว้ไม่เกินร้อยละ 9 นอกจากนี้ ได้มีการกำหนดแผนการกู้เงินในประเทศทดแทนเงินกู้จากต่างประเทศของรัฐวิสาหกิจ ซึ่งเป็นการกู้เงินบาทจากแหล่งเงินทุนในประเทศ เพื่อใช้จ่ายในส่วนของการใช้จ่ายที่เป็นเงินตราต่างประเทศที่กำหนดไว้เดิมว่าจะกู้จากตลาดเงินทุนต่างประเทศ และแหล่ง Export Credit โดยมีเป้าหมายเพื่อลดความเสี่ยงจากอัตราแลกเปลี่ยน ลดต้นทุนการกู้เงิน และสนับสนุนการพัฒนาตลาดตราสารหนี้ในประเทศ

ตารางที่ 4 - 6  
เงินกู้ต่างประเทศโดยตรงของรัฐบาล

หน่วย : ล้านบาทสหรัฐ

แหล่งเงินทุน	ปีงบประมาณ				
	2553	2554	2555	2556	2557
1. ธนาคารโลก	79.3	-	1,000.0	-	-
2. ธนาคารพัฒนาเอเชีย	77.1	300.0	-	-	-
3. องค์การความร่วมมือระหว่างประเทศของญี่ปุ่น	86.8	-	-	-	-
4. ตลาดเงินทุนต่างประเทศ	-	-	-	-	-
5. อื่น ๆ	-	-	-	-	-
<b>รวม</b>	<b>243.2</b>	<b>300.0</b>	<b>1,000.0</b>	<b>-</b>	<b>-</b>

**หมายเหตุ** 1. ปีงบประมาณ 2553 - 2555 เป็นผลการดำเนินงานตามแผนการก่อหนี้จากต่างประเทศ  
 2. ปีงบประมาณ 2556 เป็นวงเงินตามแผนการบริหารหนี้สาธารณะ ปรับปรุงครั้งที่ 2 ที่คณะรัฐมนตรีมีมติอนุมัติ เมื่อวันที่ 25 มิถุนายน 2556  
 3. ปีงบประมาณ 2557 เป็นวงเงินตามแผนการบริหารหนี้สาธารณะ

**ที่มา** สำนักงานบริหารหนี้สาธารณะ กระทรวงการคลัง

ตารางที่ 4 - 7  
เงินกู้ต่างประเทศของรัฐวิสาหกิจซึ่งรัฐบาลค้ำประกัน

หน่วย : ล้านบาทสหรัฐ

แหล่งเงินทุน	ปีงบประมาณ				
	2553	2554	2555	2556	2557
1. ธนาคารโลก	-	-	-	-	-
2. ธนาคารพัฒนาเอเชีย	-	-	-	-	-
3. องค์การความร่วมมือระหว่างประเทศของญี่ปุ่น	248.4	-	-	379.2	-
4. ตลาดเงินทุนต่างประเทศ	-	-	-	-	-
5. อื่น ๆ	-	-	-	119.4	-
<b>รวม</b>	<b>248.4</b>	<b>-</b>	<b>-</b>	<b>498.6</b>	<b>-</b>

**หมายเหตุ** 1. ปีงบประมาณ 2553 - 2555 เป็นผลการดำเนินงานตามแผนการก่อหนี้จากต่างประเทศ  
 2. ปีงบประมาณ 2556 เป็นวงเงินตามแผนการบริหารหนี้สาธารณะ ปรับปรุงครั้งที่ 2 ที่คณะรัฐมนตรีมีมติอนุมัติ เมื่อวันที่ 25 มิถุนายน 2556  
 3. ปีงบประมาณ 2557 เป็นวงเงินตามแผนการบริหารหนี้สาธารณะ

**ที่มา** สำนักงานบริหารหนี้สาธารณะ กระทรวงการคลัง

### 2.2.3 แผนการเบิกจ่ายเงินกู้ต่างประเทศประจำปีงบประมาณ 2557

ในปีงบประมาณ 2557 หน่วยราชการภาครัฐมีแผนที่จะเบิกจ่ายเงินกู้ต่างประเทศจากการกู้ตรงของรัฐบาล 1,587 ล้านบาท

#### ตารางที่ 4 - 8

#### แผนการเบิกจ่ายเงินกู้ต่างประเทศ ประจำปีงบประมาณ 2557

หน่วย : ล้านบาท

กระทรวง/หน่วยงาน/โครงการ	แหล่งเงินทุน	ประมาณการเบิกจ่าย		
		เงินกู้	เงินบาท สมทบ	รวม
<b>รวมทั้งสิ้น</b>		1,587.0	924.1	2,511.1
<b>กระทรวงคมนาคม</b>		1,587.0	924.1	2,511.1
<b>1. กรมทางหลวง</b>		424.1	424.1	848.2
- โครงการเร่งรัดขยายทางสายประธาน ให้เป็น 4 ช่องจราจร (ระยะที่ 2)	ADB	424.1	424.1	848.2
<b>2. กรมทางหลวงชนบท</b>		1,162.9	500.0	1,662.9
- โครงการก่อสร้างสะพานข้าม แม่น้ำเจ้าพระยา บริเวณถนนนนทบุรี จ.นนทบุรี 1	JICA	1,162.9	500.0	1,662.9

**หมายเหตุ** อัตราแลกเปลี่ยน 1 เหรียญสหรัฐ = 30.5 บาท, 100 เยน = 32 บาท  
**ที่มา** สำนักงบประมาณ

### 3. ความช่วยเหลือจากต่างประเทศ

ประเทศไทยได้รับความช่วยเหลือทางเศรษฐกิจ และวิชาการจากต่างประเทศในรูปของ ผู้เชี่ยวชาญ อาสาสมัครทุนการศึกษาและฝึกอบรม วัสดุอุปกรณ์ และเงินให้เปล่า ความช่วยเหลือส่วนใหญ่จัดสรรให้ในด้านคมนาคม การเกษตร การบริหารทั่วไป การศึกษา และสาธารณสุข ความช่วยเหลือที่รัฐบาลได้รับจำแนกตามแหล่งที่มาได้ ดังนี้

ตารางที่ 4 - 9  
ความช่วยเหลือจากต่างประเทศ

หน่วย : ล้านบาท

แหล่งความช่วยเหลือ	ปีงบประมาณ		
	2553 <sup>1</sup>	2554 <sup>2</sup>	2555 <sup>3</sup>
1. ญี่ปุ่น <sup>4</sup>	592.4	542.6	3,769.8
2. ประเทศในยุโรป สแกนดิเนเวีย และแคนาดา	159.0	139.1	81.7
3. สหรัฐอเมริกา	215.1	414.5	340.7
4. ออสเตรเลีย นิวซีแลนด์ กลุ่มประเทศเอเชีย	3.1	2.7	1.9
5. สหประชาชาติ	221.8	496.9	410.0
6. สหภาพยุโรป	0.1	-	-
7. อาสาสมัคร	129.0	111.3	90.1
8. องค์กรเอกชนต่างประเทศ	221.3	452.2	541.0
9. แหล่งอื่น ๆ <sup>5</sup>	2.0	1.8	1.9
<b>รวม</b>	<b>1,543.8</b>	<b>2,161.1</b>	<b>5,237.1</b>

- หมายเหตุ**
1. ปีงบประมาณ 2553 อัตราแลกเปลี่ยน 1 เหรียญสหรัฐฯ = 32.5 บาท
  2. ปีงบประมาณ 2554 อัตราแลกเปลี่ยน 1 เหรียญสหรัฐฯ = 30.5 บาท
  3. ปีงบประมาณ 2555 อัตราแลกเปลี่ยน 1 เหรียญสหรัฐฯ = 31.2 บาท  
ปีงบประมาณ 2555 เป็นข้อมูล ณ เดือนสิงหาคม 2556
  4. ปีงบประมาณ 2555 ได้รับความช่วยเหลือแบบให้เปล่าฉุกเฉิน (Emergency Grant Aid) จากญี่ปุ่น เพื่อบรรเทาความเสียหายที่เกิดจากอุทกภัย ทำให้มีมูลค่าความช่วยเหลือค่อนข้างมากกว่าปกติ
  5. แหล่งอื่น ๆ ได้แก่ องค์กรการศึกษาแห่งเอเชียตะวันออกเฉียงใต้ วิทยาลัยนักบริหาร การศึกษาช่างเทคนิคแมนโคล์มโบ บราซิล และอียิปต์

**ที่มา** สำนักงานความร่วมมือเพื่อการพัฒนาระหว่างประเทศ กระทรวงการต่างประเทศ

แผนภูมิที่ 4 - 5  
 ความช่วยเหลือจากต่างประเทศ  
 ปีงบประมาณ 2553 - 2555

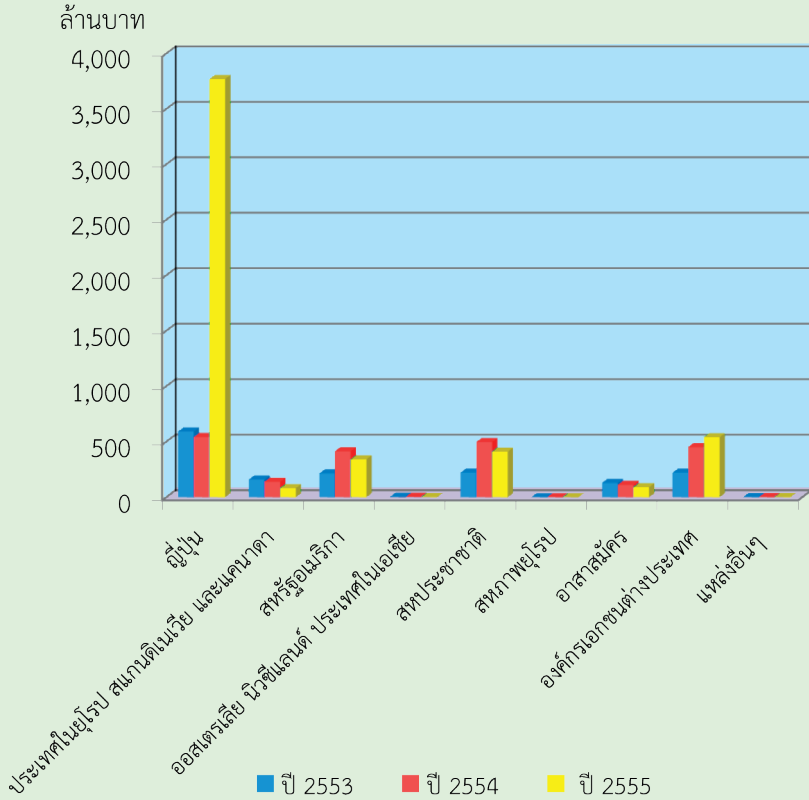

#### 4. เงินและทรัพย์สินช่วยราชการ

ในปีหนึ่งๆ รัฐบาลได้รับเงินและทรัพย์สินที่บุคคล บริษัท ห้างร้าน สถาบัน บริจาคเพื่อช่วยเหลือแก่ส่วนราชการตามวัตถุประสงค์ต่าง ๆ ซึ่งสำนักงบประมาณได้รวบรวมจำนวนเงินและทรัพย์สินที่ได้รับบริจาคมนี้ ตามรายงานของส่วนราชการต่าง ๆ ที่ส่งมายังสำนักงบประมาณในรอบปีงบประมาณ พ.ศ. 2555 ตั้งแต่วันที่ 1 ตุลาคม 2554 ถึงวันที่ 30 กันยายน 2555 (12 เดือน) และปีงบประมาณ พ.ศ. 2556 ตั้งแต่วันที่ 1 ตุลาคม 2555 ถึงวันที่ 31 มีนาคม 2556 (6 เดือน) ดังนี้

1. ปีงบประมาณ พ.ศ. 2555 จำนวนเงินสดและมูลค่าทรัพย์สินที่ได้รับบริจาคมรวมทั้งสิ้น 14,431.9 ล้านบาท ซึ่งในจำนวนนี้เป็นเงินสด 12,983.9 ล้านบาท และมูลค่าทรัพย์สิน 1,448.0 ล้านบาท
2. ปีงบประมาณ พ.ศ. 2556 จำนวนเงินสดและมูลค่าทรัพย์สินที่ได้รับบริจาคมรวมทั้งสิ้น 1,668.2 ล้านบาท ซึ่งในจำนวนนี้เป็นเงินสด 1,275.8 ล้านบาท และมูลค่าทรัพย์สิน 392.4 ล้านบาท

ตารางที่ 4 - 10  
เงินและทรัพย์สินช่วยราชการ

หน่วย : ล้านบาท

ปีงบประมาณ	เงินสด			ทรัพย์สิน (มูลค่า)
	รับ	จ่าย	คงเหลือ	
2546	539.9	545.8	-5.9	1,491.3
2547	927.4	764.7	162.7	1,300.8
2548	2,132.3	1,817.7	314.6	2,825.6
2549	784.9	783.8	1.1	2,069.3
2550	1,102.9	830.3	272.6	2,216.1
2551	2,099.4	2,020.3	79.1	3,566.5
2552	1,991.9	1,948.9	43.0	2,286.2
2553	3,245.5	2,308.3	937.2	2,636.7
2554	3,638.9	2,476.1	1,162.8	1,239.9
2555	12,983.9	4,054.4	8,929.5	1,448.0
2556	1,275.8	1,493.7	-217.9	392.4





สำนักงบประมาณ  
สำนักนายกรัฐมนตรี