



งบประมาณโดยสังเขป

ฉบับปรับปรุง ตามพระราชบัญญัติงบประมาณรายจ่าย

ประจำปีงบประมาณ พ.ศ. ๒๕๕๘



ภาพพระราชทาน

คำนำ

งบประมาณโดยสังเขปฉบับนี้มีความมุ่งหมายที่จะแสดงรายละเอียดสาระสำคัญ โดยสรุปของงบประมาณรายจ่ายประจำปีงบประมาณ พ.ศ. 2558 ซึ่งเป็นทั้งแผนการใช้จ่ายเงินแผ่นดิน และแผนการบริหารการเงินการคลังของรัฐบาล โดยประมวลข้อมูลสำคัญของเอกสารงบประมาณ ซึ่งมีจำนวนหลายเล่ม และมีรายละเอียดจำนวนมากมารวมไว้ในเล่มเดียว เพื่อให้เห็นภาพรวมของการจัดสรรงบประมาณในมิติต่างๆ ได้อย่างชัดเจน สามารถทำความเข้าใจและสะดวกกว่าการศึกษาค้นคว้าจากเอกสารงบประมาณประจำปีทั้งหมด โดยได้แบ่งเนื้อหาสาระออกเป็น 4 ภาค ดังนี้

ภาค 1 สาระสำคัญของงบประมาณรายจ่ายประจำปีงบประมาณ พ.ศ. 2558

ภาค 2 ประมาณการรายรับ

ภาค 3 งบประมาณรายจ่าย

ภาค 4 การคลังของรัฐบาล

สำนักงบประมาณหวังเป็นอย่างยิ่งว่า เอกสารฉบับนี้จะอำนวยประโยชน์แก่ส่วนราชการ ฝ่ายนิติบัญญัติ วงการศึกษา ประชาชนและผู้ที่เกี่ยวข้องเป็นอย่างดี

สำนักงบประมาณ

ภาค 1	สาระสำคัญของงบประมาณรายจ่ายประจำปีงบประมาณ พ.ศ. 2558	1 ถึง 31
1.	ภาพรวมแนวโน้มเศรษฐกิจไทยปี 2558	1
2.	นโยบายงบประมาณปี 2558	2
3.	โครงสร้างงบประมาณ	3
4.	ยุทธศาสตร์การจัดสรรงบประมาณรายจ่ายประจำปีงบประมาณ พ.ศ. 2558	6
5.	การจัดสรรงบประมาณตามงบรายจ่าย	30
ภาค 2	ประมาณการรายรับ	32 ถึง 52
1.	รายได้	32
2.	เงินกู้	34
ภาค 3	งบประมาณรายจ่าย	53 ถึง 102
1.	งบประมาณรายจ่ายจำแนกตามลักษณะงานและลักษณะเศรษฐกิจ	53
2.	งบประมาณรายจ่ายจำแนกตามโครงสร้างงบประมาณ	67
3.	งบประมาณรายจ่ายจำแนกตามกระทรวงและหน่วยงาน	71
4.	งบประมาณที่จัดสรรให้แก่องค์กรปกครองส่วนท้องถิ่น	94
5.	การผูกพันงบประมาณข้ามปี	96
ภาค 4	การคลังของรัฐบาล	103 ถึง 119
1.	ฐานะการคลังของรัฐบาล	103
2.	หนี้สาธารณะ	106
3.	ความช่วยเหลือจากต่างประเทศ	117
4.	เงินและทรัพย์สินช่วยราชการ	119

สารบัญตาราง

ตาราง	หน้า
ภาค 1 สารระสำคัญของงบประมาณรายจ่าย ประจำปีงบประมาณ พ.ศ. 2558	1 ถึง 31
1 - 1 โครงสร้างงบประมาณ ปีงบประมาณ 2557 - 2558	5
1 - 2 งบประมาณรายจ่ายประจำปีงบประมาณ พ.ศ. 2558 จำแนกตามยุทธศาสตร์การจัดสรรงบประมาณ	25
1 - 3 งบประมาณรายจ่ายประจำปีงบประมาณ พ.ศ. 2558 จำแนกตามยุทธศาสตร์การจัดสรรงบประมาณและแผนงาน	26
1 - 4 การจัดสรรงบประมาณตามงบรายจ่าย ปีงบประมาณ 2557 - 2558	30
ภาค 2 ประมาณการรายรับ	32 ถึง 52
2 - 1 เปรียบเทียบประมาณการรายรับ	35
2 - 2 ประมาณการรายได้จำแนกตามหน่วยงานที่จัดเก็บ	37
2 - 3 ประมาณการรายได้จำแนกตามกระทรวง	38
2 - 4 เปรียบเทียบประมาณการรายได้กับรายได้ที่จัดเก็บได้	41
2 - 5 ประมาณการรายได้จำแนกตามประเภท	42
2 - 6 รายรับจริงจำแนกตามประเภท	43
2 - 7 ประมาณการรายได้จำแนกตามภาค	44
2 - 8 รายได้ประเภทภาษีอากรรวม จำแนกตามหน่วยงานที่จัดเก็บ	45
2 - 9 รายได้ที่ไม่ใช่ภาษีอากร จำแนกตามหน่วยงานที่จัดเก็บ	47
2 - 10 เปรียบเทียบประมาณการรายได้จากภาษีอากรกับภาษีอากรที่จัดเก็บได้	48
2 - 11 เปรียบเทียบรายได้ที่จัดเก็บกับผลิตภัณฑ์มวลรวมในประเทศ	49
2 - 12 การกู้เงินเพื่อชดเชยการขาดดุลงบประมาณ	50
2 - 13 เปรียบเทียบเงินกู้จริงภายในประเทศกับรายจ่ายจริงชำระคืนเงินกู้	51

ภาค 3 งบประมาณรายจ่าย

53 ถึง 102

3 - 1	เปรียบเทียบงบประมาณรายจ่ายจำแนกตามลักษณะงาน	56
3 - 2	งบประมาณรายจ่ายการบริหารทั่วไปของรัฐ	58
3 - 3	งบประมาณรายจ่ายการป้องกันประเทศ	58
3 - 4	งบประมาณรายจ่ายการรักษาความสงบภายใน	59
3 - 5	งบประมาณรายจ่ายการเศรษฐกิจ	59
3 - 6	งบประมาณรายจ่ายการสิ่งแวดล้อม	60
3 - 7	งบประมาณรายจ่ายการเคหะและชุมชน	60
3 - 8	งบประมาณรายจ่ายการสาธารณสุข	61
3 - 9	งบประมาณรายจ่ายการศาสนา วัฒนธรรม และนันทนาการ	61
3 - 10	งบประมาณรายจ่ายการศึกษา	62
3 - 11	งบประมาณรายจ่ายการสังคมสงเคราะห์	62
3 - 12	งบประมาณรายจ่ายปีงบประมาณ 2558 จำแนกตามลักษณะงานและงบรายจ่าย	63
3 - 13	งบประมาณรายจ่ายจำแนกตามลักษณะเศรษฐกิจตามระบบ Government Finance Statistics (GFS)	64
3 - 14	งบประมาณรายจ่ายจำแนกตามลักษณะงาน 4 ประเภท	65
3 - 15	งบประมาณรายจ่ายจำแนกตามลักษณะงานและโครงสร้างงบประมาณ	66
3 - 16	งบประมาณรายจ่ายจำแนกตามโครงสร้างงบประมาณ	68
3 - 17	เปรียบเทียบงบประมาณรายจ่ายกับผลิตภัณฑ์มวลรวมในประเทศ	70
3 - 18	เปรียบเทียบงบประมาณรายจ่ายจำแนกตามกระทรวง	72
3 - 19	งบประมาณรายจ่ายจำแนกตามหน่วยงาน	73
3 - 20	งบประมาณรายจ่ายปีงบประมาณ พ.ศ. 2558 จำแนกตามกระทรวงและงบรายจ่าย	89
3 - 21	เปรียบเทียบงบประมาณรายจ่ายกับเงินเดือนและค่าจ้าง	92
3 - 22	การใช้จ่ายเงินงบประมาณ	93
3 - 23	การจัดสรรรายได้ให้แก่องค์กรปกครองส่วนท้องถิ่นปีงบประมาณ พ.ศ. 2558	95

3 - 24	ภาวะผูกพันงบประมาณข้ามปี สำหรับรายการผูกพันที่จะเริ่มดำเนินการ ในปีงบประมาณ 2558 จำแนกตามกระทรวง	97
3 - 25	ภาวะผูกพันงบประมาณข้ามปีทั้งสิ้น จำแนกตามกระทรวง	99
3 - 26	สรุปภาวะผูกพันงบประมาณข้ามปีทั้งสิ้น จำแนกเป็นภาวะผูกพัน ที่ได้รับอนุมัติแล้วกับภาวะผูกพันที่เสนอขอใหม่	101

ภาค 4 การคลังของรัฐบาล

103 ถึง 119

4 - 1	ฐานะการคลังของรัฐบาล	104
4 - 2	หนี้สาธารณะคงค้าง ณ วันที่ 31 กรกฎาคม 2557	106
4 - 3	หนี้ภายในประเทศคงค้าง ณ วันที่ 31 กรกฎาคม 2557	108
4 - 4	เงินกู้ภายในประเทศโดยตรงของรัฐบาล	111
4 - 5	หนี้ต่างประเทศคงค้าง ณ วันที่ 31 กรกฎาคม 2557	112
4 - 6	เงินกู้ต่างประเทศโดยตรงของรัฐบาล	115
4 - 7	เงินกู้ต่างประเทศของรัฐวิสาหกิจซึ่งรัฐบาลค้ำประกัน	115
4 - 8	แผนการเบิกจ่ายเงินกู้ต่างประเทศ ประจำปีงบประมาณ 2558	116
4 - 9	ความช่วยเหลือจากต่างประเทศ	117
4 - 10	เงินและทรัพย์สินช่วยราชการ	119

สารบัญแผนภูมิ

แผนภูมิ	หน้า
ภาค 1 สารสำคัญของงบประมาณรายจ่าย ประจำปีงบประมาณ พ.ศ. 2558	1 ถึง 31
1 - 1 งบประมาณรายจ่ายประจำปีงบประมาณ พ.ศ. 2558 จำแนกตามยุทธศาสตร์การจัดสรรงบประมาณ	29
1 - 2 สัดส่วนของงบประมาณจำแนกตามงบรายจ่าย ปีงบประมาณ 2549 - 2558	31
ภาค 2 ประมาณการรายรับ	32 ถึง 52
2 - 1 ประมาณการรายรับ ปีงบประมาณ 2558	36
2 - 2 ประมาณการรายได้สุทธิ จำแนกตามหน่วยที่จัดเก็บ ปีงบประมาณ 2558	40
2 - 3 ประมาณการรายได้ประเภทภาษีอากรรวม จำแนกตามหน่วยงานที่จัดเก็บ ปีงบประมาณ 2558	46
2 - 4 เปรียบเทียบเงินกู้จริงภายในประเทศกับรายจ่ายจริงชำระคืนต้นเงินกู้ ปีงบประมาณ 2541 - 2556	52
ภาค 3 งบประมาณรายจ่าย	53 ถึง 102
3 - 1 งบประมาณรายจ่ายประจำปีงบประมาณ 2557 - 2558 จำแนกตามลักษณะงาน	57
3 - 2 สัดส่วนของโครงสร้างงบประมาณรายจ่ายปีงบประมาณ 2544 - 2558	69
3 - 3 งบประมาณรายจ่ายประจำปีงบประมาณ 2558 จำแนกตามงบรายจ่าย	91
3 - 4 สรุปภาระผูกพันงบประมาณข้ามปีทั้งสิ้น	102

	ภาค 4 การคลังของรัฐบาล	103 ถึง 119
4 - 1	เงินคงคลัง ปีงบประมาณ 2552 - 2556	105
4 - 2	หนี้สาธารณะคงค้าง ณ วันที่ 31 กรกฎาคม 2557	107
4 - 3	หนี้ภายในประเทศ ณ วันที่ 31 กรกฎาคม 2557	109
4 - 4	หนี้ต่างประเทศ ณ วันที่ 31 กรกฎาคม 2557	113
4 - 5	ความช่วยเหลือจากต่างประเทศ ปีงบประมาณ 2554 - 2556	118

1. ภาพรวมแนวโน้มเศรษฐกิจไทยปี 2558

เศรษฐกิจไทยในปี 2557 มีแนวโน้มขยายตัวในช่วงร้อยละ 1.5 – 2.0 อัตราเงินเฟ้อประมาณร้อยละ 1.9 – 2.4 โดยมีปัจจัยขับเคลื่อนเศรษฐกิจที่สำคัญจากอุปสงค์ภายในประเทศที่มีแนวโน้มปรับตัวดีขึ้นโดยเฉพาะในช่วงครึ่งหลังของปี ภายหลังจากสถานการณ์ทางการเมืองที่เริ่มมีความชัดเจนและการบริหารราชการแผ่นดินสามารถดำเนินต่อไปได้ โดยการใช้จ่ายภาครัฐจะมีบทบาทสำคัญในการสนับสนุนการขยายตัวทางเศรษฐกิจ ผ่านแผนฟื้นฟูเศรษฐกิจและมาตรการทางเศรษฐกิจต่าง ๆ การเร่งรัดและเพิ่มประสิทธิภาพการเบิกจ่ายงบประมาณรายจ่ายประจำปีงบประมาณ พ.ศ. 2557 และการเร่งจัดทำพระราชบัญญัติงบประมาณรายจ่ายประจำปีงบประมาณ พ.ศ. 2558 ให้สามารถประกาศบังคับใช้เป็นกฎหมายได้ตามกำหนดและเบิกจ่ายได้ตั้งแต่เริ่มปีงบประมาณ พร้อมกับสร้างความเชื่อมั่นและกระตุ้นให้เกิดการใช้จ่ายและการลงทุนของภาคเอกชน ส่งผลให้อุปสงค์ภายในประเทศปรับตัวดีขึ้นและกลับมาเป็นแรงขับเคลื่อนเศรษฐกิจที่สำคัญ นอกจากนี้ ภาคการท่องเที่ยวมีแนวโน้มปรับตัวดีขึ้นโดยคาดว่าจะจำนวนนักท่องเที่ยวในช่วงครึ่งหลังของปีจะเพิ่มสูงขึ้น ในขณะที่ภาคการส่งออกคาดว่าจะขยายตัวเพิ่มขึ้นในช่วงครึ่งหลังของปีตามแนวโน้มการปรับตัวดีขึ้นของเศรษฐกิจโลก อย่างไรก็ตามการส่งออกของไทยยังคงมีข้อจำกัดจากเทคโนโลยีการผลิตสินค้าอิเล็กทรอนิกส์ รวมถึงราคาสินค้าเกษตรและราคาส่งออกโดยเฉลี่ยยังอยู่ในเกณฑ์ต่ำ สำหรับเสถียรภาพทางเศรษฐกิจโดยรวมยังอยู่ในเกณฑ์ดี โดยอัตราเงินเฟ้อและอัตราการว่างงานยังอยู่ในระดับต่ำ ดุลบัญชีเดินสะพัดมีแนวโน้มเกินดุลเล็กน้อย เงินสำรองระหว่างประเทศยังอยู่ในระดับสูง

สำหรับเศรษฐกิจไทยในปี 2558 คาดว่าจะขยายตัวอยู่ในช่วงร้อยละ 3.5 – 4.5 เติบโตจากปี 2557 โดยมีปัจจัยสนับสนุนจากการฟื้นตัวของเศรษฐกิจโลกและปริมาณการค้าโลกซึ่งจะเป็นปัจจัยสนับสนุนให้มูลค่าการส่งออกขยายตัวเพิ่มขึ้น นอกจากนี้ อุปสงค์ภายในประเทศมีแนวโน้มปรับตัวดีขึ้นต่อเนื่องจากปี 2557 โดยการบริโภคและการลงทุนภาคเอกชนมีแนวโน้มขยายตัวเพิ่มขึ้นตามความเชื่อมั่นของผู้บริโภคและนักลงทุนที่ฟื้นตัวเนื่องจากสถานการณ์ทางการเมืองที่กลับเข้าสู่ภาวะปกติและโอกาสการส่งออกที่ดีขึ้น เช่นเดียวกับการลงทุนภาครัฐที่คาดว่าจะมีความคืบหน้าในการดำเนินการได้มากขึ้น สำหรับเสถียรภาพทางเศรษฐกิจในปี 2558 คาดว่าอัตราเงินเฟ้อจะมีแนวโน้มทรงตัวอยู่ในระดับต่ำในช่วงร้อยละ

1.8 – 2.8 ใกล้เคียงกับปี 2557 แม้จะมีแรงกดดันจากอุปสงค์ที่ฟื้นตัว แต่คาดว่าระดับราคาน้ำมันจะค่อนข้างทรงตัว ขณะเดียวกันดุลบัญชีเดินสะพัดมีแนวโน้มที่จะเกินดุลต่อเนื่องจากปีก่อน เนื่องจากมูลค่าการส่งออกที่เร่งตัวขึ้นและการท่องเที่ยวที่ฟื้นตัว ในขณะที่การนำเข้าเร่งตัวช้ากว่าเพราะอัตราการใช้กำลังการผลิตยังคงค่อนข้างต่ำ

2. นโยบายงบประมาณปี 2558

แนวทางการบริหารจัดการรายจ่ายภาครัฐในปีงบประมาณ พ.ศ. 2558 ให้ความสำคัญกับการฟื้นฟูความเชื่อมั่นและเร่งรัดการวางรากฐานที่ดีของประเทศ มุ่งเน้นการให้ความช่วยเหลือประชาชนอย่างเร่งด่วน ส่งเสริมให้เกิดการกระตุ้นเศรษฐกิจและการลงทุน ขับเคลื่อนการวางโครงสร้างพื้นฐานเพื่อรองรับการพัฒนาสู่อนาคต และการเข้าสู่ประชาคมอาเซียน ในปี 2558 ควบคู่กับการพัฒนาประเทศอย่างสมดุล ทั้งด้านเศรษฐกิจ สังคม วัฒนธรรม ความมั่นคง ทรัพยากรธรรมชาติและสิ่งแวดล้อม ภายใต้หลักการให้คนเป็นศูนย์กลางในการพัฒนา โดยการน้อมนำหลักปรัชญาเศรษฐกิจพอเพียงในพระบาทสมเด็จพระเจ้าอยู่หัวมาเป็นแนวทางในการจัดสรรทรัพยากรของประเทศให้เกิดประโยชน์สูงสุดแก่ประชาชนอย่างเป็นรูปธรรม โดยได้กำหนดนโยบายงบประมาณและแนวทางการจัดทำงบประมาณรายจ่ายประจำปีงบประมาณ พ.ศ. 2558 ดังนี้

1. ดำเนินนโยบายงบประมาณขาดดุล ภายใต้กรอบความยั่งยืนทางการคลังและความจำเป็นของการใช้จ่ายภาครัฐ เพื่อขับเคลื่อนเศรษฐกิจให้ขยายตัวอย่างมีเสถียรภาพ
2. ให้ความสำคัญกับการดำเนินภารกิจของกระทรวง/หน่วยงาน ที่มีผลต่อการลดความเหลื่อมล้ำทางสังคมและกระตุ้นเศรษฐกิจให้เกิดการขยายตัวและประชาชนได้รับประโยชน์โดยตรง
3. บูรณาการการดำเนินภารกิจต่าง ๆ ทั้งในระดับกระทรวง หน่วยงาน และพื้นที่ เพื่อให้การดำเนินงานต่อเนื่องครอบคลุมทั้งระบบ ลดความซ้ำซ้อนและเพิ่มประสิทธิภาพการปฏิบัติงาน
4. เพิ่มประสิทธิภาพการใช้จ่ายงบประมาณของหน่วยงาน ควบคู่กับการพิจารณาการใช้จ่ายงบประมาณให้ครอบคลุมทุกแหล่งเงิน จัดลำดับความสำคัญของภารกิจ และพิจารณาทบทวนเพื่อชะลอ ปรับลด หรือยกเลิกการดำเนินงานของหน่วยงานที่มีลำดับความสำคัญลดลง หรือหมดความจำเป็น หรือไม่สอดคล้องกับสถานการณ์

5. ส่งเสริมการสร้างศักยภาพทางการคลังขององค์กรปกครองส่วนท้องถิ่น เพื่อให้การถ่ายโอนภารกิจการจัดบริการสาธารณสุขระดับท้องถิ่นให้แก่ประชาชนในด้านคุณภาพชีวิตที่ดียิ่งขึ้น และลดความเหลื่อมล้ำทางการคลังระหว่างท้องถิ่น รวมทั้งการพัฒนาประสิทธิภาพการจัดเก็บรายได้และประสิทธิผลการใช้จ่ายขององค์กรปกครองส่วนท้องถิ่น

ในปีงบประมาณ พ.ศ. 2558 ได้กำหนดวงเงินงบประมาณ จำนวน 2,575,000 ล้านบาท หรือคิดเป็นร้อยละ 19.6 ของผลิตภัณฑ์มวลรวมในประเทศ เพื่อให้ส่วนราชการ รัฐวิสาหกิจ และหน่วยงานอื่น มีงบประมาณรายจ่ายเพียงพอในการขับเคลื่อนนโยบายและยุทธศาสตร์การพัฒนาประเทศให้สอดคล้องกับสภาพการณ์ทางเศรษฐกิจและสังคมในปัจจุบัน โดยกำหนดรายได้สุทธิจำนวน 2,325,000 ล้านบาท หรือคิดเป็นร้อยละ 17.7 ของผลิตภัณฑ์มวลรวมในประเทศ และกำหนดวงเงินกู้เพื่อชดเชยการขาดดุลงบประมาณ จำนวน 250,000 ล้านบาท คิดเป็นสัดส่วนร้อยละ 1.9 ของผลิตภัณฑ์มวลรวมในประเทศ ซึ่งการขาดดุลงบประมาณจำนวนดังกล่าวยังอยู่ในระดับที่ไม่ส่งผลกระทบต่อวินัยและฐานะการคลังของประเทศในระยะยาว

3. โครงสร้างงบประมาณ

โครงสร้างงบประมาณปี 2558 มีสาระสำคัญสรุปดังนี้

3.1 งบประมาณรายจ่ายประจำปีงบประมาณ พ.ศ. 2558

งบประมาณรายจ่ายประจำปีงบประมาณ พ.ศ. 2558 จำนวน 2,575,000 ล้านบาท เพิ่มขึ้นจากปีงบประมาณ พ.ศ. 2557 จำนวน 50,000 ล้านบาท หรือเพิ่มขึ้นร้อยละ 2.0 โดยวงเงินงบประมาณดังกล่าวคิดเป็นสัดส่วนร้อยละ 19.6 ของผลิตภัณฑ์มวลรวมในประเทศ

3.2 รายจ่ายประจำ

รายจ่ายประจำกำหนดไว้เป็นจำนวน 2,027,858.8 ล้านบาท เพิ่มขึ้นจากปีงบประมาณ พ.ศ. 2557 จำนวน 10,233 ล้านบาท หรือเพิ่มขึ้นร้อยละ 0.5 โดยรายจ่ายประจำดังกล่าวคิดเป็นสัดส่วนร้อยละ 78.7 ของวงเงินงบประมาณเทียบกับร้อยละ 79.9 ของปีงบประมาณ พ.ศ. 2557

3.3 รายจ่ายเพื่อชดใช้เงินคงคลัง

รายจ่ายเพื่อชดใช้เงินคงคลังกำหนดไว้เป็นจำนวน 41,965.4 ล้านบาท เพิ่มขึ้นจากปีงบประมาณ พ.ศ. 2557 จำนวน 28,541.7 ล้านบาท หรือเพิ่มขึ้นร้อยละ 212.6 โดยรายจ่ายเพื่อชดใช้เงินคงคลังดังกล่าว คิดเป็นสัดส่วนร้อยละ 1.6 ของวงเงินงบประมาณ เทียบกับร้อยละ 0.5 ของปีงบประมาณ พ.ศ. 2557

3.4 รายจ่ายลงทุน

รายจ่ายลงทุนกำหนดไว้เป็นจำนวน 449,475.8 ล้านบาท เพิ่มขึ้นจากปีงบประมาณ พ.ศ. 2557 จำนวน 8,347.2 ล้านบาท หรือเพิ่มขึ้นร้อยละ 1.9 โดยรายจ่ายลงทุนดังกล่าว คิดเป็นสัดส่วนร้อยละ 17.5 ของวงเงินงบประมาณเท่ากับปีงบประมาณ พ.ศ. 2557

3.5 รายจ่ายชำระคืนต้นเงินกู้

รายจ่ายชำระคืนต้นเงินกู้ได้จัดสรรไว้เป็นจำนวน 55,700 ล้านบาท เพิ่มขึ้นจากปีงบประมาณ พ.ศ. 2557 จำนวน 2,878.1 ล้านบาท หรือเพิ่มขึ้นร้อยละ 5.4 โดยรายจ่ายชำระคืนต้นเงินกู้นี้ดังกล่าวคิดเป็นสัดส่วนร้อยละ 2.2 ของวงเงินงบประมาณเทียบกับร้อยละ 2.1 ของปีงบประมาณ พ.ศ. 2557

โครงสร้างงบประมาณ ปีงบประมาณ พ.ศ. 2557 – 2558 ปรากฏตามตารางที่ 1 - 1

ตารางที่ 1 - 1
 โครงสร้างงบประมาณ
 ปีงบประมาณ 2557 - 2558

หน่วย : ล้านบาท

โครงสร้างงบประมาณ	ปีงบประมาณ 2557		ปีงบประมาณ 2558	
	จำนวน	เพิ่ม/ลด ร้อยละ	จำนวน	เพิ่ม/ลด ร้อยละ
1. วงเงินงบประมาณรายจ่าย	2,525,000.0	5.2	2,575,000.0	2.0
(สัดส่วนต่อ GDP)	20.4		19.6	
- รายจ่ายประจำ	2,017,625.8	6.2	2,027,858.8	0.5
(สัดส่วนต่องบประมาณ)	79.9		78.7	
- รายจ่ายเพื่อชดใช้เงินคงคลัง	13,423.7	100.0	41,965.4	212.6
(สัดส่วนต่องบประมาณ)	0.5		1.6	
- รายจ่ายลงทุน	441,128.6	-2.1	449,475.8	1.9
(สัดส่วนต่องบประมาณ)	17.5		17.5	
- รายจ่ายชำระคืนต้นเงินกู้	52,821.9	7.5	55,700.0	5.4
(สัดส่วนต่องบประมาณ)	2.1		2.2	
2. รายรับ	2,525,000.0	5.2	2,575,000.0	2.0
(สัดส่วนต่อ GDP)	20.4		19.6	
- รายได้	2,275,000.0	8.3	2,325,000.0	2.2
- เงินกู้	250,000.0	-16.7	250,000.0	-
3. ผลผลิตทั้งหมดรวมในประเทศ (GDP)	12,364,000.0	3.9	13,143,000.0	6.3

หมายเหตุ	1. ผลผลิตทั้งหมดรวมในประเทศ(GDP) ณ ราคาประจำปีของปี 2557 ตามแถลงภาวะเศรษฐกิจไทยไตรมาสที่สอง และแนวโน้มปี 2557 ของสำนักงานคณะกรรมการพัฒนาการเศรษฐกิจและสังคมแห่งชาติ ณ วันที่ 18 สิงหาคม 2557
ที่มา	1. สำนักงบประมาณ 2. กระทรวงการคลัง 3. สำนักงานคณะกรรมการพัฒนาการเศรษฐกิจและสังคมแห่งชาติ

4. ยุทธศาสตร์การจัดสรรงบประมาณรายจ่ายประจำปีงบประมาณ พ.ศ. 2558

ยุทธศาสตร์การจัดสรรงบประมาณรายจ่ายประจำปีงบประมาณ พ.ศ. 2558 ได้จัดทำขึ้นภายใต้กรอบของแผนพัฒนาเศรษฐกิจและสังคมแห่งชาติ ฉบับที่ 11 (พ.ศ. 2555 – 2559) ยุทธศาสตร์สำคัญและแผนแม่บทระดับชาติ รวมทั้งเจตนารมณ์และนโยบายของคณะรักษาความสงบแห่งชาติ เพื่อขับเคลื่อนเศรษฐกิจและฟื้นฟูความเชื่อมั่น ควบคู่ไปกับการสร้างเสถียรภาพในทุกมิติ ทั้งด้านการเมือง ความมั่นคง เศรษฐกิจ สังคม และวัฒนธรรม มุ่งเน้นสร้างมาตรฐานการดำรงชีวิตของประชาชน โดยน้อมนำหลักปรัชญาเศรษฐกิจพอเพียงในพระบาทสมเด็จพระเจ้าอยู่หัวมาเป็นแนวทางในการปฏิบัติให้เกิดผลอย่างเป็นรูปธรรม

ยุทธศาสตร์การจัดสรรงบประมาณรายจ่ายประจำปีงบประมาณ พ.ศ. 2558 ประกอบด้วย 8 ยุทธศาสตร์และรายการคำดำเนินการภาครัฐ ภายใต้ยุทธศาสตร์และรายการคำดำเนินการภาครัฐ ประกอบด้วยแผนงานรวม 50 แผนงาน สาระสำคัญของยุทธศาสตร์การจัดสรรงบประมาณและแผนงานตามยุทธศาสตร์โดยสรุป ดังนี้

1. ยุทธศาสตร์การฟื้นฟูความเชื่อมั่นและเร่งรัดวางรากฐานที่ดีของประเทศ

จัดสรรงบประมาณรายจ่าย เพื่อฟื้นฟูความเชื่อมั่นและเร่งรัดวางรากฐานที่ดีของประเทศ ให้ความพร้อมในการดำเนินการตามกรอบประชาคมอาเซียน ปรับปรุงโครงสร้างหนี้และฟื้นฟูอาชีพเกษตรกรและผู้มีรายได้น้อย สร้างความเชื่อมั่นและกระตุ้นเศรษฐกิจและการลงทุน ขับเคลื่อนการวางโครงสร้างพื้นฐานที่จำเป็นเพื่อรองรับการพัฒนาสู่อนาคต เร่งรัดการประยุกต์ใช้นวัตกรรมและพัฒนาไปสู่การปฏิบัติเพื่อแก้ไขปัญหาสำคัญเร่งด่วนของประเทศอย่างยั่งยืน เสริมสร้างความปรองดองสมานฉันท์ของคนในชาติ บูรณาการการแก้ไขปัญหาและพัฒนาจังหวัดชายแดนภาคใต้ ตลอดจนป้องกันและแก้ไขปัญหาการทุจริตอย่างเป็นระบบ ทั้งนี้ ได้จัดสรรงบประมาณไว้เป็นจำนวนทั้งสิ้น 183,806.8 ล้านบาท หรือคิดเป็นร้อยละ 7.1 ของวงเงินงบประมาณ โดยจำแนกตามแผนงาน ดังนี้

1.1 แผนงานเร่งรัดการช่วยเหลือประชาชนอย่างเร่งด่วน จำนวน 92,827 ล้านบาท เพื่อปรับปรุงโครงสร้างหนี้และฟื้นฟูอาชีพเกษตรกรและผู้มีรายได้น้อย โดยสนับสนุนให้มีการจัดตลาดกลางสินค้าเกษตรแบบครบวงจร สนับสนุนสินเชื่อดอกเบี้ยต่ำในการจัดหาที่อยู่อาศัย สร้างอาชีพ จ่ายเงินช่วยเหลือด้านหนี้สินสมาชิกสหกรณ์และกลุ่มเกษตรกรที่ประสบอุทกภัย ปี 2554 และชดเชยดอกเบี้ยเงินกู้ให้แก่ธนาคารเพื่อการเกษตรและสหกรณ์การเกษตร รวมทั้งช่วยเหลือเกษตรกรผู้ปลูกข้าวในปี ปีการผลิต 2557/2558 และสหกรณ์ที่รวบรวมข้าวเปลือกเพื่อการจำหน่ายและแปรรูป อีกทั้งอุดหนุนเบี้ยประกันภัยพื้นที่เพาะปลูกข้าวในปี

1.2 แผนงานฟื้นฟูความเชื่อมั่นและกระตุ้นเศรษฐกิจและการลงทุน จำนวน 4,225.5 ล้านบาท เพื่อส่งเสริมการลงทุนของผู้ประกอบการวิสาหกิจขนาดกลางและขนาดย่อม โดยเพิ่มประสิทธิภาพการออกใบอนุญาตการดำเนินธุรกิจของผู้ประกอบการโรงงาน วัตถุดิบทราย และจดทะเบียนเครื่องจักร พัฒนาและก่อสร้างพื้นที่ชุมชนด้านชายแดน จัดตั้งกองทุนช่วยเหลือ เยียวยานักท่องเที่ยวชาวต่างชาติ สนับสนุนให้ประเทศไทยเป็นเจ้าภาพจัดการประชุมระดับนานาชาติในภูมิภาคเอเชีย และพัฒนาพื้นที่พิเศษและโครงข่ายทางหลวงชนบท เพื่อการท่องเที่ยว ให้สอดคล้องกับศักยภาพของพื้นที่

1.3 แผนงานสร้างความปรองดองสมานฉันท์ จำนวน 376.5 ล้านบาท เพื่อเสริมสร้างความปรองดองสมานฉันท์ ลดความขัดแย้งของคนในชาติ โดยสร้างความรัก ความสามัคคี และความเป็นอันหนึ่งอันเดียวกันของคนในชาติ ปลูกฝังทัศนคติความเป็นไทยและวิถีชีวิตตามระบอบประชาธิปไตยอันมีพระมหากษัตริย์ทรงเป็นประมุข โดยคำนึงถึงผลประโยชน์ของชาติเป็นหลัก

1.4 แผนงานป้องกันปราบปรามการทุจริตและประพฤติมิชอบในภาครัฐ จำนวน 2,106.1 ล้านบาท เพื่อลดปัญหาการทุจริตในสังคมไทย ปลูกจิตสำนึกและสร้างค่านิยม ให้ทุกภาคส่วนตระหนักในเรื่องความซื่อสัตย์สุจริต คุณธรรม จริยธรรม วัฒนธรรมสุจริต อันจะส่งผลต่อค่าคะแนนดัชนีภาพลักษณ์ของประเทศไทยในระดับที่ดีขึ้น ใช้หลักธรรมาภิบาล ในการบริหารองค์กรให้เจ้าหน้าที่ของรัฐยึดถือปฏิบัติตามประมวลจริยธรรม พัฒนาระบบ และกลไกการป้องกันและปราบปรามการทุจริตและประพฤติมิชอบ ปรับปรุงกฎหมายและ บังคับใช้กฎหมายในกระบวนการตรวจสอบอย่างเข้มงวดและเป็นธรรม รวมทั้งเปิดโอกาสให้ทุกภาคส่วนมีส่วนร่วมในการต่อต้านการทุจริต

1.5 แผนงานดำเนินการตามกรอบข้อตกลงของประชาคมอาเซียน จำนวน 6,146.9 ล้านบาท เพื่อให้ประเทศไทยมีความพร้อมในการดำเนินการตามกรอบประชาคมอาเซียน เสริมสร้างความสามารถในการแข่งขันของสินค้า บริการ การค้า และการลงทุน ให้มีศักยภาพ พัฒนาคุณภาพชีวิตและการคุ้มครองทางสังคมให้ประชาชนได้รับการคุ้มครองทางสังคมและประกันความเสี่ยง มีสภาพแวดล้อมความเป็นอยู่ที่มีมั่นคงปลอดภัย พัฒนาโครงสร้างพื้นฐานและโลจิสติกส์ให้มีความเชื่อมโยงและมีขีดความสามารถในการรองรับการเข้าสู่ประชาคม พัฒนาด้านชายแดนในเขตพื้นที่เศรษฐกิจพิเศษ พัฒนาทรัพยากรมนุษย์ให้มีมาตรฐาน การศึกษาอาเซียน รวมทั้งพัฒนาทักษะฝีมือและภาษา พัฒนากฎหมาย กฎและระเบียบ ให้สอดคล้องกับพันธกรณีและข้อตกลงอาเซียน สร้างความรู้ความเข้าใจและความตระหนักถึงการ เป็นประชาคม เสริมสร้างความมั่นคงให้เป็นภูมิภาคที่มีบรรทัดฐาน เอกภาพ และสันติภาพ ร่วมกัน รวมทั้งเพิ่มศักยภาพของเมืองเพื่อเชื่อมโยงโอกาสจากอาเซียน

1.6 แผนงานขับเคลื่อนการวางโครงสร้างพื้นฐานที่จำเป็นเพื่อรองรับการพัฒนา
สู่อนาคต จำนวน 51,961.5 ล้านบาท เพื่อพัฒนาระบบรถไฟทางคู่เชื่อมชานเมืองและ
หัวเมืองหลัก เตรียมการก่อสร้างโครงข่ายระบบรถไฟฟ้าขนส่งมวลชนในพื้นที่กรุงเทพมหานคร
และปริมณฑล เร่งรัดการดำเนินโครงการเพื่อจัดทำโครงสร้างพื้นฐานบริเวณริมแม่น้ำเจ้าพระยา
พัฒนาโครงข่ายทางถนนและทางน้ำเพื่อเชื่อมโยงการคมนาคมขนส่ง ขยายถนนสำคัญที่เชื่อมโยง
ระหว่างภูมิภาคในประเทศ บูรณะโครงข่ายทางหลวงสายหลักที่ได้รับความเสียหายรุนแรงและ
ไม่ปลอดภัย เส้นทางที่เกิดปัญหาคอขวดและโครงข่ายช่วงที่ขาด (Missing Link) รวมทั้งศึกษา
และก่อสร้างท่าเรือสำคัญที่เชื่อมโยงการคมนาคมขนส่ง

1.7 แผนงานเร่งรัดการประยุกต์ใช้งานวิจัยและพัฒนาไปสู่การปฏิบัติ จำนวน
476.8 ล้านบาท เพื่อสนับสนุนผลงานวิจัยและนวัตกรรมที่สามารถนำไปใช้แก้ไขปัญหาสำคัญ
เร่งด่วนของประเทศอย่างยั่งยืน นำไปสู่การเพิ่มศักยภาพการแข่งขันให้กับประเทศ เพิ่ม
ประสิทธิภาพและยกระดับความสามารถเพิ่มผลิตภาพของภาคส่วนต่าง ๆ และนำมาซึ่ง
เครื่องมือ อุปกรณ์ เทคโนโลยี และนวัตกรรมที่นำไปใช้ประโยชน์ทั้งในราชการและในเชิงพาณิชย์
เพื่อทดแทนการนำเข้าจากต่างประเทศ

1.8 แผนงานแก้ไขปัญหาและพัฒนาจังหวัดชายแดนภาคใต้ จำนวน 25,686.5 ล้านบาท
เพื่อสนับสนุนการบูรณาการหน่วยงานภาครัฐภายใต้การกำกับดูแลของคณะทำงาน
การขับเคลื่อนการแก้ไขปัญหาจังหวัดชายแดนภาคใต้ให้มีการบริหารจัดการที่เป็นระบบ
และมีเอกภาพ สร้างความปลอดภัยในชีวิตและทรัพย์สินของประชาชน รักษาความสงบ
เรียบร้อย อำนวยความยุติธรรม และให้ความช่วยเหลือเยียวยาผู้ได้รับผลกระทบจากเหตุการณ์
ความไม่สงบ ส่งเสริมการพัฒนาเศรษฐกิจตามศักยภาพของพื้นที่ โดยพัฒนาทักษะในการ
ประกอบอาชีพ ส่งเสริมการลงทุนและเพิ่มมูลค่าผลผลิตทางการเกษตร ตลอดจนพัฒนา
โครงสร้างพื้นฐาน ควบคู่กับการพัฒนาด้านสังคมและคุณภาพชีวิตของประชาชนในจังหวัด
ชายแดนภาคใต้ให้ดีขึ้นบนพื้นฐานความเข้าใจและการอยู่ร่วมกันที่สอดคล้องกับสังคม
พหุวัฒนธรรม โดยมุ่งเน้นการเพิ่มโอกาสทางการศึกษา การให้บริการด้านสาธารณสุข รวมทั้ง
ฟื้นฟูอนุรักษ์ สืบสานอัตลักษณ์ และกิจกรรมทางศิลปะ วัฒนธรรม ศาสนา กีฬา นันทนาการ
ประเพณีท้องถิ่น

2. ยุทธศาสตร์ความมั่นคงแห่งรัฐ

จัดสรรงบประมาณรายจ่าย เพื่อรักษาความมั่นคงแห่งรัฐ เติบโตและพิทักษ์รักษาสถาบันพระมหากษัตริย์ รักษาความสงบเรียบร้อยภายในประเทศ โดยเสริมสร้างและพัฒนาระบบป้องกันประเทศให้มีความพร้อมและมีศักยภาพ เสริมสร้างเครือข่ายความร่วมมือระหว่างประเทศและประชาคมโลกในการอำนวยความสะดวก เตรียมความพร้อมในการป้องกันและแก้ไขปัญหาอาชญากรรมข้ามชาติ การก่อการร้าย และภัยคุกคามทุกรูปแบบ ส่งเสริมการบังคับใช้กฎหมายที่เกี่ยวข้องอย่างมีประสิทธิภาพ รวมทั้งเสริมสร้างประสิทธิภาพงานด้านข่าวกรองทั้งในและต่างประเทศ ทั้งนี้ ได้จัดสรรงบประมาณไว้เป็นจำนวนทั้งสิ้น 222,116.9 ล้านบาท หรือคิดเป็นร้อยละ 8.6 ของวงเงินงบประมาณ โดยจำแนกตามแผนงาน ดังนี้

2.1 แผนงานเทิดทูน พิทักษ์ และรักษาสถาบันพระมหากษัตริย์ จำนวน 17,268.3 ล้านบาท เพื่อเทิดทูน พิทักษ์ และรักษาสถาบันพระมหากษัตริย์มิให้มีผู้ใดล่วงละเมิด น้อมนำพระราชดำริไปปฏิบัติให้เป็นรูปธรรม ส่งเสริมและเผยแพร่โครงการอันเนื่องมาจากพระราชดำริ เพื่อให้ประชาชนตระหนักในพระมหากรุณาธิคุณและจงรักภักดีต่อสถาบันพระมหากษัตริย์ เพื่อให้สังคมไทยเป็นสังคมแห่งการรู้จักสามัคคี และดำเนินชีวิตตามหลักปรัชญาเศรษฐกิจพอเพียงในพระบาทสมเด็จพระเจ้าอยู่หัว

2.2 แผนงานเสริมสร้างระบบป้องกันประเทศ จำนวน 188,832.3 ล้านบาท เพื่อเสริมสร้างและพัฒนาระบบป้องกันประเทศให้มีความพร้อมและศักยภาพในการพิทักษ์รักษาเอกราช อธิปไตย ความมั่นคง และผลประโยชน์ของชาติ พัฒนาความร่วมมือทางทหารกับประเทศเพื่อนบ้านและมิตรประเทศ พัฒนาและช่วยเหลือประชาชน รวมทั้งสนับสนุนสิทธิและหน้าที่ และปรับปรุงสวัสดิการของกำลังพลทุกระดับให้มีมาตรฐานการดำรงชีวิตที่ดี

2.3 แผนงานรักษาความสงบเรียบร้อยภายในประเทศ จำนวน 16,016.3 ล้านบาท เพื่อรักษามลประโยชน์และรักษาไว้ซึ่งความสงบเรียบร้อยภายในประเทศ ประชาชนมีความมั่นคงปลอดภัยในชีวิตและทรัพย์สิน เสริมสร้างเครือข่ายความร่วมมือระหว่างประเทศและประชาคมโลกในการป้องกันและแก้ไขปัญหาอาชญากรรมข้ามชาติ การก่อการร้าย และภัยคุกคามทุกรูปแบบ มีระบบการกำหนดสถานะและสิทธิของบุคคลที่ไม่มีสถานภาพ ส่งเสริมประสิทธิภาพงานด้านข่าวกรองทั้งในและต่างประเทศ และการบังคับใช้กฎหมายการป้องกันและปราบปรามการฟอกเงินและการต่อต้านการสนับสนุนทางการเงินแก่การก่อการร้ายให้มีประสิทธิภาพ

3. ยุทธศาสตร์การสร้างความสำเร็จเติบโตทางเศรษฐกิจอย่างยั่งยืนและเป็นธรรม

จัดสรรงบประมาณรายจ่าย เพื่อสนับสนุนความยั่งยืนทางเศรษฐกิจและสร้างเสถียรภาพทางการคลังในระยะยาว สร้างฐานการผลิตภาคการเกษตรให้มีความเข้มแข็ง ลดต้นทุนการผลิต ขยายผลความสำเร็จของโครงการหลวงและถ่ายทอดความรู้สู่เกษตรกร พัฒนาโครงการเกษตรกรปราดเป็รื่อง (Smart Farmer) ส่งเสริมสินค้าด้านการเกษตรและอุตสาหกรรมอาหาร ขยายตลาดสินค้าเกษตรอินทรีย์ ผลิตภัณฑ์อาหารฮาลาล มุ่งสู่อุตสาหกรรมสีเขียว เสริมสร้างศักยภาพภาคการท่องเที่ยว และพัฒนาแหล่งท่องเที่ยวแห่งใหม่ ยกระดับความสามารถทางการค้า การตลาด ควบคุมกำกับราคาสินค้าให้อยู่ในระดับที่เหมาะสมและเป็นธรรม สนับสนุนสินค้าราคาประหยัด เจรจายขยายตลาดการค้าและการลงทุนแห่งใหม่ คุ้มครองสิทธิผู้บริโภค ป้องกันสิทธิทรัพย์สินทางปัญญา ช่วยเหลือผู้ประกอบการวิสาหกิจขนาดกลางและขนาดย่อม ส่งเสริมผลิตภัณฑ์ชุมชนที่ใช้ทุนทางวัฒนธรรมและภูมิปัญญาท้องถิ่นเชื่อมโยงกับอุตสาหกรรมขนาดใหญ่ พัฒนาโครงสร้างพื้นฐานและระบบโลจิสติกส์ให้บริการข้อมูลอิเล็กทรอนิกส์และข้อมูลสารสนเทศด้านการคมนาคมขนส่ง ปรับโครงสร้างราคาและการใช้พลังงานที่เหมาะสมเป็นธรรมต่อประชาชน มีความปลอดภัย เกิดความคุ้มค่า และประหยัดสูงสุด พัฒนาเทคโนโลยีสารสนเทศและการสื่อสารเพื่อให้ภาครัฐ ภาคเอกชน และประชาชนสามารถเข้าถึงการใช้ประโยชน์จากเทคโนโลยีสารสนเทศและการสื่อสารครอบคลุมทั่วประเทศ ตลอดจนป้องกันและปราบปรามอาชญากรรมทางเทคโนโลยีสารสนเทศและการสื่อสาร ทั้งนี้ ได้จัดสรรงบประมาณไว้เป็นจำนวนทั้งสิ้น 167,405.6 ล้านบาท หรือคิดเป็นร้อยละ 6.5 ของวงเงินงบประมาณ โดยจำแนกตามแผนงาน ดังนี้

3.1 แผนงานบริหารจัดการเศรษฐกิจมหภาคให้เกิดความยั่งยืน จำนวน 24,887.3 ล้านบาท เพื่อสนับสนุนความยั่งยืนทางเศรษฐกิจและสร้างเสถียรภาพทางการคลังในระยะยาว ให้มีการขยายตัวอย่างสมดุล โดยขยายฐานภาษี และเพิ่มประสิทธิภาพการจัดเก็บภาษีให้เป็นไปตามเป้าหมาย การบริหารที่ราบพัสตุให้เกิดประโยชน์สูงสุด พัฒนารัฐวิสาหกิจ รวมทั้งพัฒนาการจัดสรรงบประมาณให้มีประสิทธิภาพ และบริหารจัดการหนี้สาธารณะให้เกิดความคล่องตัว

3.2 แผนงานส่งเสริมประสิทธิภาพการผลิต สร้างมูลค่าภาคการเกษตร และเสริมสร้างความเข้มแข็งให้แก่เกษตรกรอย่างเป็นระบบ จำนวน 22,850.2 ล้านบาท เพื่อสร้างฐานการผลิตภาคการเกษตรให้มีความเข้มแข็ง ทั้งสินค้าประมง ปศุสัตว์ และพืชผลทางการเกษตร โดยมุ่งเน้นการลดต้นทุนการผลิตและสนับสนุนปัจจัยการผลิต พัฒนาและแปรรูปผลผลิตด้าน

การเกษตรให้มีคุณภาพเพื่อเพิ่มมูลค่า จัดทำระบบทะเบียนเกษตรกรให้สมบูรณ์เพื่อเป็นข้อมูลในการวางแผนการผลิตและจัดการเขตการใช้ที่ดินเพื่อเกษตรกรรวม เพิ่มประสิทธิภาพการผลิตสินค้าเกษตรในเขตพื้นที่เหมาะสม ส่งเสริมและบริการด้านการพัฒนาที่ดินและวิชาการด้านพืช อนุรักษ์ ปรับปรุง และฟื้นฟูตามหลักวิชาการในพื้นที่ทางการเกษตร และจัดการโลจิสติกส์ภาคเกษตรอย่างเป็นระบบ สนับสนุนการดำเนินงานและขยายผลความสำเร็จโครงการหลวงรวมทั้งเผยแพร่และถ่ายทอดความรู้ให้เกษตรกรและบุคคลทั่วไปให้มีความเข้าใจหลักปรัชญาเศรษฐกิจพอเพียงในพระบาทสมเด็จพระเจ้าอยู่หัว สนับสนุนโครงการคลินิกเกษตรเคลื่อนที่โดยออกหน่วยเคลื่อนที่บริการเกษตรกรในการส่งเสริมและแก้ไขปัญหาด้านการเกษตร และให้บริการตรวจวิเคราะห์ดิน พัฒนาการผลิตสัตว์พันธุ์ดีและผลิตพืชอาหารสัตว์ที่เหมาะสมให้เกษตรกร การบริการสุขภาพสัตว์ พัฒนาศูนย์กลางการผลิตเมล็ดพันธุ์ข้าวและเร่งรัดการเพิ่มปริมาณการผลิต กระจายเมล็ดพันธุ์ดีให้เพียงพอและทั่วถึง ติดตามดูแลรักษาระดับราคาสินค้าเกษตรเป้าหมายที่ทำสัญญาซื้อขายตามข้อตกลงมาตรฐาน ปรับโครงสร้างการผลิตภาคเกษตรเพื่อเพิ่มขีดความสามารถแข่งขันของประเทศ พัฒนาความร่วมมือการดำเนินงานด้านการเกษตรกับต่างประเทศเพื่อรองรับผลกระทบจากการเปิดเสรีทางการค้า พัฒนาศูนย์กลางการให้บริการข้อมูลสารสนเทศด้านการเกษตรของประเทศ พัฒนาคำแนะนำและความสามารถของเกษตรกรเพื่อความเข้มแข็งผ่านโครงการพัฒนาเกษตรกรปราชญ์ (Smart Farmer) โดยให้ความรู้ด้านสหกรณ์ ถ่ายทอดองค์ความรู้ อบรมการจัดทำบัญชีและการใช้ข้อมูลทางบัญชีในการประกอบอาชีพ สร้างมูลค่าเพิ่มสินค้าข้าวและส่งเสริมและพัฒนาศักยภาพเกษตรกร องค์กรเกษตรกร วิชากิจชุมชน และชุมชนเกษตรให้เกิดความเข้มแข็ง สนับสนุนบทบาทของเกษตรกร สถาบันเกษตรกร สภาเกษตรกรแห่งชาติ และเครือข่ายปราชญ์ชาวบ้าน พัฒนาการผลิตสินค้าหม่อนไหมที่เป็นมิตรกับสิ่งแวดล้อม พัฒนาดลาดและแปรรูปยางเพื่อเพิ่มมูลค่า

3.3 แผนงานส่งเสริมสินค้าด้านการเกษตรและอุตสาหกรรมอาหาร จำนวน 5,616.1 ล้านบาท เพื่อส่งเสริมสินค้าด้านการเกษตรและอุตสาหกรรมอาหาร สร้างภาพลักษณ์สินค้าและความเชื่อมั่นทั้งด้านวัตถุดิบและกระบวนการผลิต สุขอนามัย และความเป็นมิตรกับสิ่งแวดล้อม พัฒนาสถานประกอบการด้านเกษตรแปรรูปและอาหารและยกระดับการผลิตให้ได้มาตรฐานที่กำหนด เพื่อเป็นต้นแบบสินค้าเกษตรอาหารในภูมิภาค โดยพัฒนาสินค้าเกษตรเป้าหมาย 5 ชนิด ได้แก่ ข้าว ผัก ไข่ สุก และกุ้ง ให้มีคุณภาพ มาตรฐาน และความปลอดภัย โดยการพัฒนาระบบการผลิตสินค้าเกษตรตามระบบคุณภาพมาตรฐานการปฏิบัติทางการเกษตรที่ดี

(Good Agricultural Practice: GAP) และรับรองมาตรฐานตามระบบเกษตรอินทรีย์ รวมทั้งพัฒนาและขยายตลาดสินค้าเกษตรอินทรีย์ ส่งเสริมการค้าในธุรกิจรวบรวมและจำหน่ายผลไม้ของสถาบันเกษตรกร ให้บริการข้อมูลด้านมาตรฐานและความปลอดภัยของสินค้าเกษตรและอาหาร ยกย่องมาตรฐานการผลิตของสถานประกอบการอุตสาหกรรมอาหารให้เป็นครัวคุณภาพของโลก สนับสนุนการพัฒนาผลิตภัณฑ์อาหารฮาลาล และพัฒนาต้นแบบหน่วยตรวจสอบรับรองมาตรฐานฮาลาล

3.4 แผนงานยกระดับความสามารถในการแข่งขันของภาคอุตสาหกรรม จำนวน 3,536.8 ล้านบาท เพื่อจัดทำแผนการใช้ที่ดินด้านอุตสาหกรรมเพื่อรองรับการลงทุนในพื้นที่อุตสาหกรรม พัฒนาผู้ประกอบการตามพื้นที่ชายแดน กำกับ ดูแล และพัฒนาผู้ประกอบการอุตสาหกรรมในภูมิภาค พัฒนาสถานประกอบให้มีความเชื่อมโยงกับภาคเกษตรและบริการเพื่อมุ่งสู่อุตสาหกรรมสีเขียว กำกับ ดูแล และอนุญาตผู้ประกอบการอุตสาหกรรมเหมืองแร่ และอุตสาหกรรมพื้นฐานให้มีความปลอดภัยและเป็นมิตรกับสิ่งแวดล้อม ถ่ายทอดความรู้เทคโนโลยี ให้คำปรึกษาแนะนำการจัดการโลจิสติกส์และการบริหารจัดการห่วงโซ่อุปทานให้กับผู้ประกอบการอุตสาหกรรมไทย ออกใบอนุญาตผลิตภัณฑ์และรับรองผลิตภัณฑ์ชุมชน จัดทำนโยบาย แผน และมาตรการด้านอุตสาหกรรมและบริการข้อมูลสารสนเทศด้านเศรษฐกิจอุตสาหกรรม กำกับดูแลอุตสาหกรรมอ้อยและน้ำตาลทรายให้ได้รับพันธุ์อ้อยใหม่ที่เหมาะสมในแต่ละพื้นที่

3.5 แผนงานพัฒนาและเพิ่มรายได้จากการท่องเที่ยวและบริการ จำนวน 13,019.2 ล้านบาท เพื่อพัฒนาและเพิ่มรายได้จากการท่องเที่ยวและบริการ โดยส่งเสริมการตลาดเชิงรุกและดำเนินกลยุทธ์ใหม่ทางการตลาด ขยายฐานตลาดนักท่องเที่ยวคุณภาพ สร้างความสมดุลด้านการท่องเที่ยวทั้งในมิติพื้นที่และเวลา ส่งเสริมการท่องเที่ยวที่สอดคล้องกับความสนใจของนักท่องเที่ยว การท่องเที่ยวเชื่อมโยงกลุ่มอาเซียน สร้างความยั่งยืนให้แหล่งท่องเที่ยวไทย โดยฟื้นฟูแหล่งท่องเที่ยวที่สำคัญ พัฒนาแหล่งท่องเที่ยวใหม่ในเชิงกลุ่มพื้นที่ให้สอดคล้องกับพื้นที่และเป็นมิตรกับสิ่งแวดล้อม เพิ่มประสิทธิภาพการอำนวยความสะดวกและการรักษาความปลอดภัยให้นักท่องเที่ยว ตลอดจนพัฒนาสินค้า บริการ และปัจจัยสนับสนุนให้มีคุณภาพได้มาตรฐาน เพิ่มศักยภาพผู้ประกอบการและบุคลากรด้านการท่องเที่ยวและบริการ รวมทั้งเสริมสร้างความเข้มแข็งของชุมชนและวิสาหกิจชุมชนให้มีบทบาทในการพัฒนาการท่องเที่ยวและบริการเพื่อขยายโอกาสทางการตลาดทั้งในระดับประเทศและภูมิภาค อันนำไปสู่การเติบโตอย่างสมดุลและยั่งยืน

3.6 แผนงานเพิ่มประสิทธิภาพภาคการตลาด การค้า และการลงทุน จำนวน 8,030.6 ล้านบาท เพื่อส่งเสริม พัฒนา และยกระดับความสามารถทางการค้า การตลาด ทั้งภายในและระหว่างประเทศให้สอดคล้องกับการแข่งขันอย่างเสรี โดยเน้นสินค้านวัตกรรม และเอกลักษณ์เฉพาะ ควบคุม กำกับราคาสินค้าให้อยู่ในระดับที่เหมาะสมและเป็นธรรม เจริญ ขยายตลาดการค้าและการลงทุน สร้างตลาดใหม่เพิ่ม บังคับใช้กฎหมายคุ้มครองสิทธิผู้บริโภค ส่งเสริม คຸ້ມครอง และป้องกันสิทธิทรัพย์สินทางปัญญา ช่วยเหลือผู้ประกอบการวิสาหกิจ ขนาดกลางและขนาดย่อมในกลุ่มที่ต้องการพัฒนาผลิตภาพการผลิต ในกลุ่มที่ได้รับผลกระทบ ความเสียหายจากภัยธรรมชาติ และในกลุ่มที่ขาดหลักค้ำประกันสินเชื่อ สนับสนุนสินค้าราคา ประหยัดเพื่อลดค่าครองชีพของประชาชน

3.7 แผนงานพัฒนาเศรษฐกิจระดับฐานราก จำนวน 9,922.3 ล้านบาท เพื่อลดช่องว่าง รายได้ระหว่างกลุ่มคนและพื้นที่ เสริมสร้างความแข็งแกร่งให้เศรษฐกิจฐานราก ผู้ประกอบการ รายย่อยและชุมชน โดยการเรียนรู้และน้อมนำหลักปรัชญาเศรษฐกิจพอเพียงในพระบาท สมเด็จพระเจ้าอยู่หัวมาเป็นแนวทางการพัฒนา ส่งเสริมการดำเนินงานของระบบสหกรณ์และ กลุ่มเกษตรกร พัฒนาสินค้าชุมชนโดยใช้ทุนทางวัฒนธรรม ภูมิปัญญาท้องถิ่น และศิลปกรรม พื้นบ้าน พัฒนาประสิทธิภาพในการบริหารจัดการทุนชุมชนของกลุ่มออมทรัพย์เพื่อการผลิต ยก ระดับผลิตภัณฑ์ชุมชนให้เป็นที่ยอมรับและได้รับการรับรองมาตรฐานผลิตภัณฑ์ ผักอบรมและ พัฒนาด้านบริหารจัดการทางการเงินการบัญชีให้แก่วิสาหกิจชุมชน สหกรณ์และกลุ่มเกษตรกร รวมทั้งพัฒนาเข้าสู่มาตรฐานและทำให้เกิดการยอมรับของสมาชิกและสังคม ยกกระดับคุณภาพ ผลิตภัณฑ์เพื่อรองรับการเข้าสู่การเป็นประชาคมเศรษฐกิจอาเซียน และสนับสนุนการพัฒนางาน ศิลปหัตถกรรมของมูลนิธิศิลปาชีพ รวมทั้งส่งเสริมศิลปาชีพสู่ต่างประเทศ

3.8 แผนงานส่งเสริมวิสาหกิจขนาดกลางและขนาดย่อม จำนวน 1,617.9 ล้านบาท เพื่อส่งเสริมและพัฒนาการประกอบการวิสาหกิจขนาดกลางและขนาดย่อมผ่านกองทุนวิสาหกิจ ขนาดกลางและขนาดย่อม และพัฒนาแนวความคิดกระบวนการผลิต การบริหารจัดการ และการตลาดให้แก่เครือข่ายวิสาหกิจชุมชนระหว่างเครือข่ายในพื้นที่จังหวัดชายแดน พัฒนา ผู้ประกอบการและบุคลากรด้านการผลิตและบริหารจัดการในภาคอุตสาหกรรมเพื่อเชื่อมโยง กับอุตสาหกรรมขนาดใหญ่ที่ใช้เทคโนโลยีขั้นสูง ส่งเสริมและพัฒนาอุตสาหกรรมเทคโนโลยี แห่งอนาคต ใช้มาตรการด้านภาษีและสนับสนุนแหล่งทุนให้ผู้ประกอบการปรับเทคโนโลยี การผลิต พัฒนาความสามารถในการใช้เทคโนโลยีสารสนเทศและการสื่อสารเพื่อทำการตลาด ในต่างประเทศ ตลอดจนปรับปรุงผลิตภัณฑ์ให้สอดคล้องกับความต้องการของผู้บริโภค และ ถ่ายทอดองค์ความรู้เชิงลึก

3.9 แผนงานพัฒนาโครงสร้างพื้นฐานและระบบโลจิสติกส์ จำนวน 69,714.5 ล้านบาท เพื่อบำรุงรักษาโครงข่ายทางหลวง ดำเนินงานด้านอำนวยความสะดวกทางหลวงเพื่อป้องกันและแก้ไขอุบัติเหตุ เพิ่มประสิทธิภาพป้ายและเครื่องหมายจราจร บำรุงรักษาทางหลวงชนบทและสะพาน แก้ไขจุดอันตรายบนเส้นทางหลวงชนบท จัดให้มีสถานีขนส่งผู้โดยสารในภูมิภาคก่อสร้างอาคารชานชาลาขนถ่ายสินค้าและอาคารคลังสินค้าภายในสถานีขนส่งสินค้าพุทธมณฑล จัดทำอุโมงค์ลอดโดยสาธารณสงฆสมาคมกรุงเทพ เตรียมการปรับปรุงระบบอาณัติสัญญาณไฟสีทั่วประเทศ รวมทั้งก่อสร้างเขื่อนกันทรายและกันคลื่น เขื่อนป้องกันตลิ่งพังริมแม่น้ำ เขื่อนป้องกันการกัดเซาะชายฝั่งทะเล ขุดลอกและบำรุงรักษาร่องน้ำ ปรับปรุงและก่อสร้างท่าเรือ ตลอดจนพัฒนาและจัดให้มีสิ่งอำนวยความสะดวกและความปลอดภัยท่าอากาศยาน ผลิตและพัฒนาบุคลากรด้านพาณิชย์นาวีและบุคลากรด้านการบิน พัฒนาศูนย์ข้อมูลด้านช่างให้กับองค์กรปกครองส่วนท้องถิ่น และให้บริการข้อมูลอิเล็กทรอนิกส์และข้อมูลสารสนเทศด้านการคมนาคมขนส่ง

3.10 การพัฒนาและเพิ่มประสิทธิภาพการใช้พลังงาน จำนวน 1,975.1 ล้านบาท เพื่อสนับสนุนแนวทางการปรับโครงสร้างราคาและการใช้พลังงานที่เหมาะสมเป็นธรรมต่อประชาชน สสำรวจและผลิตปิโตรเลียมในเขตสัมปทาน กำกับ ดูแลธุรกิจด้านพลังงานให้มีความปลอดภัย ส่งเสริมประสิทธิภาพการใช้พลังงานให้เกิดความคุ้มค่าและประหยัดสูงสุด บริหารกองทุนน้ำมันเชื้อเพลิงให้มีประสิทธิภาพ พัฒนาแผนพลังงานจังหวัด แผนพลังงานชุมชนให้สามารถลดการใช้พลังงานได้ไม่น้อยกว่าร้อยละ 5 และเพิ่มสัดส่วนการใช้พลังงานทดแทนต่อการใช้พลังงานขั้นสุดท้ายให้สอดคล้องกับแผนแม่บทการพัฒนาพลังงานทดแทนและพลังงานทางเลือก

3.11 แผนงานพัฒนาเทคโนโลยีสารสนเทศและการสื่อสาร จำนวน 6,235.6 ล้านบาท เพื่อให้ภาครัฐ ภาคเอกชน ประชาชน สามารถเข้าถึงการใช้ประโยชน์จากเทคโนโลยีสารสนเทศและการสื่อสารอย่างสะดวก รวดเร็ว ครอบคลุมพื้นที่ทั่วประเทศ พัฒนาเครือข่ายและบูรณาการระบบอิเล็กทรอนิกส์ภาครัฐที่มีความมั่นคงและปลอดภัยให้ตอบสนองต่อประชาชนได้อย่างมีประสิทธิภาพ พัฒนาศักยภาพการแข่งขันอุตสาหกรรมเทคโนโลยีสารสนเทศและการสื่อสาร บริหารจัดการข้อมูลสถิติและสารสนเทศที่สามารถสนับสนุนการตัดสินใจได้อย่างมีประสิทธิภาพและเอกภาพ พัฒนากฎหมายด้านเทคโนโลยีสารสนเทศและการสื่อสาร กำหนดมาตรการและดำเนินการเพื่อป้องกันและปราบปรามการกระทำผิดกฎหมายโดยใช้เทคโนโลยีสารสนเทศและการสื่อสาร รวมทั้งยกระดับความพร้อมของบุคลากรด้านเทคโนโลยีสารสนเทศและการสื่อสารของประเทศ

4. ยุทธศาสตร์การศึกษา สาธารณสุข คุณธรรม จริยธรรม และคุณภาพชีวิต

จัดสรรงบประมาณรายจ่ายสนับสนุนการขยายโอกาสและพัฒนาคุณภาพการศึกษา ให้มีคุณภาพและมาตรฐานอย่างทั่วถึงและเป็นธรรม สนับสนุนการจัดการศึกษาขั้นพื้นฐาน ในระดับก่อนประถมศึกษาถึงมัธยมศึกษาตอนปลายโดยไม่เสียค่าใช้จ่าย พัฒนาด้านสาธารณสุข ให้ประชาชนได้รับบริการสุขภาพทางการแพทย์และสาธารณสุขที่มีคุณภาพอย่างทั่วถึง พัฒนาระบบประกันสุขภาพให้ได้มาตรฐานเท่าเทียมกันทุกระบบ ดูแลผู้สูงอายุ เด็ก สตรี คนพิการ และผู้ด้อยโอกาส และยกระดับคุณภาพชีวิตของประชาชนตลอดทุกช่วงวัยให้ดีขึ้น สามารถเข้าถึงบริการทางสังคมอย่างทั่วถึงและเท่าเทียม เพิ่มประสิทธิภาพการบริหารจัดการและคุ้มครองแรงงาน โดยส่งเสริมการมีงานทำและยกระดับทักษะฝีมือและศักยภาพแรงงานไทย ทั้งระบบ ป้องกันและแก้ไขปัญหาการค้ามนุษย์โดยเร่งรัดการดำเนินงานให้มีผลอย่างเป็นรูปธรรม รวมทั้งป้องกัน ปรามปราม และบำบัดรักษาผู้ติดยาเสพติด อนุรักษ์ ส่งเสริม และพัฒนา ศาสนา ศิลปะและวัฒนธรรมเพื่อปลูกฝังเด็ก เยาวชน และประชาชนให้มีศีลธรรม คุณธรรม และจริยธรรม มีจิตสำนึกที่พึงประสงค์และค่านิยมที่ดีงามตามแบบอย่างวัฒนธรรมไทย ส่งเสริม และพัฒนาการกีฬาและนันทนาการให้เด็ก เยาวชน คนพิการ และประชาชนได้รับการเสริมสร้างสุขภาพ สมรรถภาพทางกายและจิตใจที่ดี ตลอดจนเพิ่มศักยภาพนักกีฬาให้มีคุณภาพ ได้มาตรฐานสู่ความเป็นเลิศและกีฬาอาชีพในระดับสากล ทั้งนี้ ได้จัดสรรงบประมาณรายจ่ายไว้ เป็นจำนวนทั้งสิ้น 954,151.7 ล้านบาท หรือคิดเป็นร้อยละ 37 ของวงเงินงบประมาณ โดย จำแนกตามแผนงาน ดังนี้

4.1 แผนงานขยายโอกาสและพัฒนาคุณภาพการศึกษา จำนวน 411,447.5 ล้านบาท
เพื่อให้คนไทยทุกกลุ่ม ทุกช่วงวัย ได้มีโอกาสเข้าถึงบริการการศึกษาที่มีคุณภาพตามมาตรฐานอย่างทั่วถึง เป็นธรรม และต่อเนื่อง ส่งเสริมการปฏิรูปการศึกษาทั้งด้านคุณภาพครู หลักสูตร ห้องเรียนและเทคโนโลยีสารสนเทศให้มีมาตรฐานระดับสากล ผลิตและพัฒนาครู อาจารย์ และ บุคลากรทางการศึกษา เสริมสร้างระเบียบวินัย คุณธรรม จริยธรรมในสถานศึกษา สร้างโอกาส ทางการศึกษาตามโครงการหนึ่งอำเภอหนึ่งทุน เสริมสร้างโอกาสการศึกษาต่อในระดับที่สูงขึ้น โดยจัดสรรกองทุนเงินให้กู้ยืมเพื่อการศึกษา และกองทุนเงินกู้ยืมเพื่อการศึกษาที่ผูกกับรายได้ ในอนาคตให้แก่แก่นักเรียน นิสิต นักศึกษา สนับสนุนให้สถาบันการศึกษาผลิตและพัฒนากำลัง คนให้มีคุณภาพและมาตรฐานสอดคล้องตามความต้องการของตลาดทั้งในเชิงปริมาณและ คุณภาพ โดยเร่งรัดผลิตบัณฑิตสาขาขาดแคลน ผลิตแพทย์และพยาบาลเพิ่ม สร้างวัฒนธรรมและ สังคมการเรียนรู้ตลอดชีวิตแก่คนทุกกลุ่มวัยควบคู่กับการพัฒนาแหล่งเรียนรู้ทุกประเภท ในระดับพื้นที่

4.2 แผนงานสนับสนุนการจัดการศึกษาขั้นพื้นฐาน จำนวน 91,076.1 ล้านบาท เพื่อให้ประชากรวัยเรียนได้รับการศึกษาขั้นพื้นฐานที่มีคุณภาพและมาตรฐาน ตั้งแต่ระดับก่อนประถมศึกษาถึงมัธยมศึกษาตอนปลายทั้งสายสามัญและสายอาชีพโดยไม่เสียค่าใช้จ่าย

4.3 แผนงานพัฒนาด้านสาธารณสุข จำนวน 53,141 ล้านบาท เพื่อให้ประชาชนได้รับการบริการทางการแพทย์และสาธารณสุขที่มีคุณภาพมาตรฐานอย่างเสมอภาค โดยผลิตและพัฒนาบุคลากรทางการแพทย์และสาธารณสุขให้สอดคล้องกับการให้บริการ สนับสนุนการปฏิบัติงานเชิงรุกของอาสาสมัครสาธารณสุขประจำหมู่บ้านในการเสริมสร้างการป้องกันโรค แก้ไขปัญหาสุขภาพและพัฒนาสาธารณสุขพื้นฐาน ควบคุม กำกับ และส่งเสริมการพัฒนาคุณภาพสถานบริการสุขภาพทั้งภาครัฐและภาคเอกชน ให้มีมาตรฐานตามที่กฎหมายกำหนดและยกระดับคุณภาพบริการสู่สากล พัฒนามาตรฐานคุณภาพบริการด้านจิตเวชให้มีประสิทธิภาพ ตลอดจนคุ้มครอง พัฒนา และถ่ายทอดองค์ความรู้และภูมิปัญญาด้านการแพทย์แผนไทย การแพทย์ทางเลือกและสมุนไพร

4.4 แผนงานพัฒนาระบบประกันสุขภาพ จำนวน 267,233.5 ล้านบาท เพื่อให้ประชาชนได้รับการสุขภาพที่มีคุณภาพ ได้มาตรฐานอย่างทั่วถึงและเท่าเทียมกันทุกระบบ ทั้งระบบหลักประกันสุขภาพแห่งชาติ ระบบประกันสังคม ระบบสวัสดิการรักษายาบาลข้าราชการ ลูกจ้าง และพนักงานของรัฐ และระบบสวัสดิการรักษายาบาลพนักงานส่วนท้องถิ่น และลูกจ้าง พร้อมทั้งยกระดับคุณภาพเครือข่ายบริการสุขภาพให้สามารถเข้าถึงเทคโนโลยีที่ทันสมัย ตั้งแต่ระดับปฐมภูมิ ทติยภูมิ ตติยภูมิ และศูนย์เชี่ยวชาญระดับสูง ควบคู่ไปกับการเสริมสร้างสุขภาพให้เหมาะสมตามกลุ่มวัย ส่งเสริมการป้องกันโรคเพื่อลดปัจจัยเสี่ยงจากโรคเรื้อรังและโรคมะเร็ง และให้ความสำคัญกับการบริการสุขภาพผู้ป่วยโรคไตวายเรื้อรัง

4.5 แผนงานดูแลผู้สูงอายุ เด็ก สตรี คนพิการ และผู้ด้อยโอกาส จำนวน 74,440.3 ล้านบาท เพื่อให้ผู้สูงอายุ เด็ก สตรี คนพิการ และผู้ด้อยโอกาส มีคุณภาพชีวิตที่ดีขึ้น โดยเสริมสร้างโอกาส ส่งเสริมความเสมอภาค สร้างหลักประกันด้านรายได้ผู้สูงอายุ คุ้มครองพิทักษ์สิทธิประชาชนกลุ่มเปราะบาง ตลอดจนจัดสวัสดิการทางสังคมให้ผู้พิการหรือทุพพลภาพ และผู้ด้อยโอกาสอย่างเท่าเทียมและทั่วถึง และจัดที่ดินทำกินและที่อยู่อาศัยแก่ประชาชนที่ยากจน

4.6 แผนงานยกระดับคุณภาพชีวิตของประชาชน จำนวน 7,545.8 ล้านบาท เพื่อให้ประชาชนทุกกลุ่มวัยสามารถเข้าถึงบริการทางสังคมที่มีคุณภาพอย่างทั่วถึงและเท่าเทียม โดยเสริมสร้างความเข้มแข็งของสถาบันครอบครัว พัฒนาคุณภาพชีวิตและความมั่นคง

ของชุมชนและท้องถิ่นเพื่อการพึ่งพาตนเอง จัดสวัสดิการพื้นฐานแก่ผู้ประสบปัญหาทางสังคม เสริมสร้างความรู้ให้แก่เด็กและเยาวชนได้มีพัฒนาการที่เหมาะสมตามวัย ตลอดจนเพิ่มโอกาสให้ผู้สูงอายุเข้าร่วมกิจกรรมทางสังคมให้มีคุณภาพชีวิตที่ดีขึ้น

4.7 แผนงานเพิ่มประสิทธิภาพการบริหารจัดการและคุ้มครองแรงงาน จำนวน 20,343.9 ล้านบาท เพื่อให้แรงงานทั้งในและนอกระบบได้รับการคุ้มครองตามกฎหมายอย่างทั่วถึง พัฒนาสิทธิประโยชน์ตามกฎหมายแรงงานและความปลอดภัยในการทำงาน ส่งเสริมการมีงานทำในประเทศและการไปทำงานต่างประเทศ พัฒนาทักษะฝีมือและศักยภาพแรงงานไทย ทั้งระบบให้มีมาตรฐานสอดคล้องตามความต้องการของตลาดแรงงาน ตลอดจนเพิ่มโอกาสในการทำงานและประกอบอาชีพให้กับประชาชนทุกกลุ่ม

4.8 แผนงานป้องกันและแก้ไขปัญหาการค้ามนุษย์ จำนวน 995.8 ล้านบาท เพื่อให้ประชาชนกลุ่มเสี่ยงปลอดภัยจากกระบวนการค้ามนุษย์ โดยบูรณาการการดำเนินงาน ตามมาตรการป้องกันและปราบปรามการค้ามนุษย์ให้มีผลในทางปฏิบัติอย่างเป็นรูปธรรม จัดระบบแรงงานต่างด้าวเพื่อการจ้างงานที่ถูกต้องตามกฎหมาย แก้ไขปัญหาแรงงานภาคประมง พัฒนากลไกขับเคลื่อนแบบครบวงจรเพื่อช่วยเหลือเหยื่อค้ามนุษย์ คุ้มครอง และป้องกันปัญหาการค้ามนุษย์ รวมทั้งเสริมสร้างประสิทธิภาพการสืบสวน สอบสวน และดำเนินคดี ส่งเสริมการมีส่วนร่วมของทุกภาคส่วนในการต่อต้านกระบวนการค้ามนุษย์

4.9 แผนงานป้องกัน ปราบปราม และบำบัดรักษาผู้ติดยาเสพติด จำนวน 10,043 ล้านบาท เพื่อให้สังคมเข้มแข็ง ปลอดภัย และมีภูมิคุ้มกันจากภัยยาเสพติด โดยป้องกัน เด็ก เยาวชน และประชาชนกลุ่มเสี่ยงมิให้เข้าไปเกี่ยวข้องกับยาเสพติด ปราบปรามลงโทษผู้ผลิต ผู้ค้า ผู้นำเข้า เครือข่าย ผู้มีอิทธิพล และผู้ประพฤติมิชอบ โดยใช้มาตรการทางกฎหมายและกระบวนการยุติธรรมอย่างเป็นระบบ ร่วมมือกับต่างประเทศในการควบคุมและสกัดกั้นยาเสพติด รวมทั้งบำบัดรักษาและฟื้นฟูสมรรถภาพผู้ติดยาเสพติดให้กลับเข้าสู่สังคมและสามารถดำเนินชีวิตได้ตามปกติ โดยมีกลไกติดตามช่วยเหลืออย่างเป็นระบบภายหลังการบำบัด

4.10 แผนงานอนุรักษ์ ส่งเสริม และพัฒนาศาสนา ศิลปะ และวัฒนธรรม จำนวน 9,546 ล้านบาท เพื่อเสริมสร้างและปลูกฝังให้แก่เด็ก เยาวชน และประชาชน มีศีลธรรม คุณธรรม และจริยธรรม มีค่านิยมที่พึงประสงค์และจิตสำนึกที่ติดตามแบบอย่างวัฒนธรรมไทย ทำนุบำรุงพระพุทธศาสนาและศาสนาอื่น นำหลักธรรมเป็นแนวทางในการดำเนินชีวิต ยอมรับความหลากหลายทางวัฒนธรรม ร่วมเทิดทูนสถาบันหลักของประเทศ รวมทั้งเสริมสร้างเอกลักษณ์

และอัตลักษณ์ของสังคมไทย สนับสนุนให้คนไทยมีความภาคภูมิใจและร่วมอนุรักษ์ภูมิปัญญาท้องถิ่น ประเพณีไทย และวัฒนธรรมของชาติให้คงอยู่อย่างยั่งยืน ส่งเสริมอนุรักษ์โบราณสถานและมรดกศิลปวัฒนธรรมของชาติ บูรณปฏิสังขรณ์ศาสนสถาน เฝ้าระวังด้านศิลปะ ศาสนา และการเบี่ยงเบนทางวัฒนธรรมของเด็กและเยาวชน พร้อมทั้งสนับสนุนการสร้างองค์ความรู้ด้านศิลปวัฒนธรรมร่วมสมัย มานุษยวิทยา ภาพยนตร์ และสื่อสตรีทอาร์ต เพื่อเพิ่มคุณค่าและมูลค่าทางเศรษฐกิจ ต่อยอดทุนทางวัฒนธรรมด้านสินค้าและบริการ ตลอดจนเผยแพร่สร้างสรรค์อารยธรรมที่ดึงามของไทยสู่สากล

4.11 แผนงานส่งเสริมและพัฒนาการกีฬาและนันทนาการ จำนวน 8,338.8 ล้านบาท เพื่อส่งเสริมให้เด็ก เยาวชน คนพิการ และประชาชนได้เสริมสร้างสุขภาพ สมรรถภาพทางกายและจิตใจที่ดีด้วยการออกกำลังกาย เล่นกีฬา และร่วมกิจกรรมนันทนาการอย่างถูกต้อง จนเป็นวิถีชีวิต โดยสนับสนุนให้นำกิจกรรมด้านกีฬาและนันทนาการเป็นเครื่องมือสำคัญในการแก้ไขปัญหาทางสังคม สนับสนุนการจัดการศึกษาด้านกีฬาในระดับพื้นฐานและระดับอุดมศึกษา พร้อมทั้งให้บริการทางวิชาการด้านกีฬาแก่ประชาชน มีการบริหารจัดการกีฬาทุกมิติอย่างเป็นระบบ สนับสนุนให้ภาคเอกชนเข้ามามีส่วนร่วมในการพัฒนากีฬาทุกระดับ รวมทั้งส่งเสริมการพัฒนาคูณการและงานวิจัย เพื่อสร้างองค์ความรู้ด้านการกีฬา นันทนาการ วิทยาศาสตร์การกีฬา และวิทยาศาสตร์สุขภาพ เพื่อพัฒนาศักยภาพนักกีฬาให้มีคุณภาพได้มาตรฐานสู่ความเป็นเลิศและกีฬาอาชีพในระดับสากล และส่งเสริมให้ประเทศไทยเป็นศูนย์กลางกีฬาระดับนานาชาติ

5. ยุทธศาสตร์การจัดการทรัพยากรธรรมชาติและสิ่งแวดล้อม

จัดสรรงบประมาณรายจ่าย เพื่อบริหารจัดการด้านทรัพยากรธรรมชาติและสิ่งแวดล้อมหลายทางชีวภาพให้เกิดความสมดุลใช้ประโยชน์ในมิติเศรษฐกิจ สังคม และสิ่งแวดล้อมอย่างยั่งยืน จัดการคุณภาพสิ่งแวดล้อมให้อยู่ในระดับมาตรฐาน พื้นฟู ป้องกัน และเยียวยาความเสียหายจากภัยทางธรรมชาติ ตลอดจนเตรียมความพร้อมรองรับและปรับตัวจากการเปลี่ยนแปลงสภาวะภูมิอากาศโลก ทั้งนี้ ได้จัดสรรงบประมาณไว้เป็นจำนวนทั้งสิ้น 133,093.5 ล้านบาท หรือคิดเป็นร้อยละ 5.2 ของวงเงินงบประมาณ โดยจำแนกตามแผนงานได้ ดังนี้

5.1 แผนงานป้องกันและลดผลกระทบจากการเปลี่ยนแปลงสภาวะภูมิอากาศ จำนวน 602.5 ล้านบาท เพื่อให้ทุกภาคส่วนมีการเฝ้าระวัง และพร้อมรับผลกระทบของการเปลี่ยนแปลงสภาวะภูมิอากาศ โดยพัฒนาชุมชนต้นแบบและเครือข่ายความร่วมมือในการลดการปล่อย

ก๊าซเรือนกระจก ส่งเสริมตลาดผลิตภัณฑ์ผลลิกคาร์บอน และถ่ายทอดองค์ความรู้สู่ประชาชน รวมทั้งจัดทำแผนป้องกันและแก้ไขปัญหาการกัดเซาะชายฝั่ง และพัฒนาพื้นที่เขตอุตสาหกรรม ไปสู่เมืองอุตสาหกรรมเชิงนิเวศ

5.2 แผนงานส่งเสริมการบริหารจัดการน้ำอย่างบูรณาการ จำนวน 69,310.2 ล้านบาท เพื่อให้มีการบริหารจัดการน้ำอย่างเป็นระบบ แก้ไขปัญหาการขาดแคลนน้ำทั้งในพื้นที่เขตชลประทานและนอกพื้นที่เขตชลประทาน โดยการฟื้นฟูพื้นที่ป่าต้นน้ำ ขยายพื้นที่เขตชลประทาน พัฒนาปรับปรุงแหล่งน้ำธรรมชาติ แหล่งน้ำบาดาล แหล่งน้ำในเขตปฏิรูปที่ดิน แหล่งน้ำในไร่นาและชุมชน ขยายเขตการให้บริการระบบประปา และปฏิบัติการฝนหลวง เพื่อแก้ไขปัญหาภัยแล้งอย่างทั่วถึง

5.3 แผนงานอนุรักษ์และจัดการทรัพยากรธรรมชาติ จำนวน 23,069.6 ล้านบาท เพื่อให้ทรัพยากรธรรมชาติและ ความหลากหลายทางชีวภาพได้รับการบริหารจัดการให้เกิดการใช้ประโยชน์อย่างสมดุล ยั่งยืน และเป็นธรรม ป้องกัน ปราบปราม หยุดยั้งการบุกรุกทำลายทรัพยากรป่าไม้ โดยเฉพาะในพื้นที่วิกฤต 36 จังหวัด จัดตั้งจุดสกัด จัดทำแนวเขตในพื้นที่ทับซ้อนให้เกิดความชัดเจน ฟื้นฟูปลูกป่าในพื้นที่ที่ถูกทำลาย คุ้มครองสัตว์ป่า ขยายกลุ่มพันธุ์ไม้หายาก และฟื้นฟูแหล่งน้ำให้เป็นแหล่งอาหารและประกอบอาชีพการประมง

5.4 แผนงานจัดการสิ่งแวดล้อม จำนวน 3,583.2 ล้านบาท เพื่อบริหารจัดการคุณภาพสิ่งแวดล้อมให้อยู่ในเกณฑ์ที่เหมาะสม เอื้อต่อการมีคุณภาพชีวิตที่ดีของประชาชน โดยการป้องกัน ควบคุม กำกับดูแล ลดและขจัดมลพิษทางด้านน้ำ อากาศ ขยะมูลฝอย และสารอันตรายในพื้นที่เป้าหมาย

5.5 แผนงานฟื้นฟู ป้องกัน และจัดการภัยพิบัติ ได้จัดสรรงบประมาณจำนวน 36,528 ล้านบาท เพื่อป้องกัน เตือนภัย แก้ไข ฟื้นฟู เยียวยา และบรรเทาความเดือดร้อน ความเสียหายจากภัยทางธรรมชาติ และสาธารณภัย โดยการ จัดทำระบบป้องกันน้ำท่วมพื้นที่ชุมชน การอำนวยความสะดวกด้านจราจรเพื่อลดความสูญเสียจากอุบัติเหตุทางถนนช่วงเทศกาล และรายงานพยากรณ์อากาศ รายงานแผ่นดินไหว และประกาศแจ้งเตือนอย่างถูกต้อง แม่นยำ และทันเหตุการณ์ ตลอดจนให้ความช่วยเหลือผู้ประสบภัยพิบัติกรณีฉุกเฉิน

6. ยุทธศาสตร์การพัฒนาวิทยาศาสตร์ เทคโนโลยี การวิจัย และนวัตกรรม

จัดสรรงบประมาณรายจ่าย เพื่อเสริมสร้างประเทศไทยให้เป็นสังคมที่อยู่บนพื้นฐานขององค์ความรู้ มีศักยภาพและขีดความสามารถในการแข่งขันด้านวิทยาศาสตร์ เทคโนโลยี การวิจัย และนวัตกรรม โดยให้ความสำคัญกับการส่งเสริม สนับสนุน และยกระดับการวิจัยและพัฒนา สร้างกระบวนการวิจัยและพัฒนาที่เป็นระบบ ส่งเสริมการผลิตและพัฒนาบุคลากรวิจัย เพิ่มขีดความสามารถด้านเทคโนโลยีและนวัตกรรมทั้งภาครัฐหรือเอกชนร่วมกับภาครัฐ ตลอดจนให้บริการแสงซินโครตรอน ข้อมูลดาวเทียม และภูมิสารสนเทศประยุกต์ เพื่อการบริหารจัดการทรัพยากรธรรมชาติ สิ่งแวดล้อม ที่ดิน และการเกษตร ทั้งนี้ ได้จัดสรรงบประมาณไว้เป็นจำนวนทั้งสิ้น 24,632.9 ล้านบาท หรือคิดเป็นร้อยละ 1 ของวงเงินงบประมาณ โดยจำแนกตามแผนงานได้ ดังนี้

6.1 แผนงานส่งเสริมการวิจัยและพัฒนา จำนวน 20,207.9 ล้านบาท เพื่อให้ประเทศมีศักยภาพด้านวิจัยและพัฒนา ส่งเสริม สนับสนุน และยกระดับการวิจัยและพัฒนาที่สามารถนำไปใช้ประโยชน์ทั้งในเชิงพาณิชย์ สังคม และชุมชน สร้างกระบวนการวิจัยและพัฒนาที่เป็นระบบ สร้างความร่วมมือระหว่างนักวิจัย สถาบันการศึกษา สถาบันการวิจัยทั้งในและต่างประเทศ และหน่วยงานภาครัฐในการลงทุนวิจัย พัฒนากลไกการถ่ายทอดงานวิจัยสู่เชิงพาณิชย์ ส่งเสริมการผลิตและพัฒนาบุคลากรวิจัยที่สอดคล้องกับความต้องการของทุกภาคส่วน รวมทั้งพัฒนาระบบมาตรฐานและคุณภาพงานวิจัยของประเทศ

6.2 แผนงานพัฒนาวิทยาศาสตร์ เทคโนโลยี และนวัตกรรม จำนวน 4,425 ล้านบาท เพื่อเสริมสร้างให้ประชาชนมีแหล่งความรู้สาธารณะ พัฒนาอุทยานวิทยาศาสตร์ เพิ่มโอกาสในการเข้าถึงข้อมูลข่าวสารโดยให้บริการด้านวิทยาศาสตร์ เทคโนโลยี และนวัตกรรม ส่งเสริม สนับสนุน และพัฒนาอัจฉริยภาพของผู้มีความสามารถพิเศษทางคณิตศาสตร์ วิทยาศาสตร์ และเทคโนโลยี ส่งเสริมการผลิตและพัฒนาบุคลากรด้านวิทยาศาสตร์ สนับสนุนให้ภาคเอกชนและชุมชนมีความสามารถด้านเทคโนโลยีและนวัตกรรมทั้งการลงทุนเองหรือเอกชนร่วมกับภาครัฐ ส่งเสริมให้มีศูนย์รวบรวมและถ่ายทอดเทคโนโลยี นวัตกรรมขั้นสูงเพื่อการเกษตร ส่งเสริมให้มีการใช้ข้อมูลเทคโนโลยีที่เหมาะสมในการป้องกันสาธารณสุข พัฒนาโครงสร้างพื้นฐานทางวิทยาศาสตร์ เทคโนโลยีและนวัตกรรมให้สอดคล้องกับความต้องการของภาคการผลิต ให้บริการวิเคราะห์ ทดสอบ สอบเทียบ และบริการข้อมูลทางด้านวิทยาศาสตร์และเทคโนโลยี ให้บริการแสงซินโครตรอนเพื่องานวิจัยที่นำไปสู่การเพิ่มศักยภาพการแข่งขันของประเทศ จัดทำข้อมูลภูมิสารสนเทศบริการข้อมูลดาวเทียมและภูมิสารสนเทศประยุกต์ในการบริหารจัดการทรัพยากรธรรมชาติ สิ่งแวดล้อม ที่ดิน และการเกษตร

7. ยุทธศาสตร์การต่างประเทศและเศรษฐกิจระหว่างประเทศ

จัดสรรงบประมาณรายจ่าย เพื่อส่งเสริมความสัมพันธ์อันดีและขยายความร่วมมือระหว่างประเทศไทยกับประเทศต่าง ๆ ส่งเสริมให้ประเทศไทยมีบทบาทที่สร้างสรรค์ในเวทีระหว่างประเทศ และให้ความช่วยเหลือในการพัฒนาเศรษฐกิจระหว่างประเทศ มุ่งการให้บริการด้านการต่างประเทศ ตลอดจนดูแลสิทธิแรงงานในต่างประเทศ ทั้งนี้ ได้จัดสรรงบประมาณไว้เป็นจำนวนทั้งสิ้น 9,367.8 ล้านบาท หรือคิดเป็นร้อยละ 0.4 ของวงเงินงบประมาณ โดยจำแนกตามแผนงาน ดังนี้

7.1 แผนงานส่งเสริมความสัมพันธ์ระหว่างประเทศและรักษาสถิติประโยชน์ของชาติ จำนวน 9,367.8 ล้านบาท เพื่อรักษา ส่งเสริม และพัฒนาความสัมพันธ์ระหว่างประเทศไทยกับประเทศหุ้นส่วนยุทธศาสตร์และประเทศอื่น ๆ ภายใต้กรอบความร่วมมือทางด้านเศรษฐกิจ การค้า การลงทุน และความมั่นคง ทั้งในกรอบทวิภาคีและพหุภาคีภูมิภาคและอนุภูมิภาค ให้ความช่วยเหลือทางวิชาการที่เกี่ยวข้องกับการช่วยเหลือทางการเงินในการร่วมมือพัฒนาเศรษฐกิจแก่ประเทศเพื่อนบ้าน พัฒนาความสัมพันธ์กับประเทศมุสลิมและประเทศที่มีบทบาทสำคัญทั่วโลก เสริมสร้างความเชื่อมั่นและภาพลักษณ์ของประเทศไทยต่อประชาคมโลกให้มีทัศนคติในทางบวก และมีความเข้าใจต่อสถานการณ์ปัจจุบันของประเทศ สนับสนุนประเทศไทยให้มีบทบาทสำคัญในองค์กรระหว่างประเทศ สนับสนุนการทูตเพื่อประชาชน ตลอดจนคุ้มครองดูแลสิทธิประโยชน์ของคนไทยและแรงงานไทยในต่างประเทศ

8. ยุทธศาสตร์การบริหารกิจการบ้านเมืองที่ดี

จัดสรรงบประมาณรายจ่าย เพื่อพัฒนาศักยภาพการบริหารจัดการภาครัฐให้มีความพร้อม มีมาตรฐาน และบุคลากรภาครัฐมีขีดความสามารถในการปฏิบัติงาน มุ่งเน้นการให้บริการสาธารณะที่ตอบสนองความต้องการของประชาชนอย่างมีประสิทธิภาพ มีความคุ้มค่า โปร่งใส ส่งเสริมให้จังหวัดและกลุ่มจังหวัดมีบทบาทสำคัญในการพัฒนาระดับพื้นที่อย่างบูรณาการ และพัฒนาองค์กรปกครองส่วนท้องถิ่นให้มีขีดความสามารถในการให้บริการสาธารณะได้อย่างเหมาะสม ปฏิรูปกฎหมายให้เป็นมาตรฐานสากล และพัฒนาระบบกระบวนการยุติธรรมให้กับประชาชนอย่างเสมอภาค ตลอดจนสนับสนุนการบริหารงานของรัฐสภา ศาล และหน่วยงานอิสระของรัฐให้มีการดำเนินงานที่มีประสิทธิภาพอย่างต่อเนื่อง ทั้งนี้ ได้จัดสรรงบประมาณไว้เป็นจำนวนทั้งสิ้น 352,780.8 ล้านบาท หรือคิดเป็นร้อยละ 13.7 ของวงเงินงบประมาณ โดยจำแนกตามแผนงาน ดังนี้

8.1 แผนงานปฏิรูปกฎหมายและพัฒนาระบบการยุติธรรม จำนวน 86,938.4 ล้านบาท เพื่อปฏิรูปกฎหมายที่เป็นข้อจำกัดต่อการพัฒนาประเทศให้เป็นไปตามมาตรฐานสากล พัฒนาระบบการประนอมข้อพิพาทและอนุญาโตตุลาการ พัฒนาระบบการสืบสวนสอบสวน งานตรวจพิสูจน์หลักฐานและงานนิติวิทยาศาสตร์ให้มีประสิทธิภาพ พัฒนาระบบอำนวยความสะดวกยุติธรรมที่เอื้อต่อประชาชนให้สามารถเข้าถึงกระบวนการยุติธรรมได้อย่างรวดเร็ว รวมทั้งรักษาความปลอดภัยในชีวิตและทรัพย์สินของประชาชน ป้องกันปราบปรามอาชญากรรม และเร่งรัดการบังคับใช้กฎหมายให้เป็นไปอย่างมีประสิทธิภาพ โปร่งใส รวดเร็ว และเป็นธรรม เพื่อให้ประชาชนได้รับการคุ้มครองตามกฎหมายอย่างเสมอภาค

8.2 แผนงานพัฒนาประสิทธิภาพการบริหารราชการแผ่นดิน จำนวน 48,371.3 ล้านบาท เพื่อปฏิรูประบบราชการให้มีประสิทธิภาพเทียบเท่ามาตรฐานสากล มุ่งเน้นระบบการบริหารงานแนวใหม่ที่มีความยืดหยุ่น คล่องตัวสูง มีความโปร่งใส ปราศจากการทุจริต มีการตรวจสอบ ประเมินผลตามมาตรฐานคุณธรรม จริยธรรม และมีความคุ้มค่า ควบคู่กับการพัฒนากำลังคนภาครัฐให้มีคุณภาพชีวิตที่ดีขึ้น มีศักยภาพ ทักษะ และสมรรถนะในการปฏิบัติราชการและให้บริการประชาชน ตลอดจนสร้างจิตสำนึกด้านคุณธรรม จริยธรรม รักษา วินัย และธรรมาภิบาลที่ยึดประโยชน์ส่วนรวมเป็นหลัก และพัฒนาสื่อภาครัฐให้มีประสิทธิภาพ สามารถนำเสนอข่าวสารอย่างถูกต้อง เป็นกลาง

8.3 แผนงานส่งเสริมการกระจายอำนาจให้แก่องค์กรปกครองส่วนท้องถิ่นได้จัดสรรงบประมาณ จำนวน 161,922.5 ล้านบาท เพื่อสนับสนุนการกระจายอำนาจและพัฒนาองค์กรปกครองส่วนท้องถิ่นให้เป็นไปในทิศทางเดียวกับการพัฒนาประเทศ โดยมีอิสระในการจัดบริการสาธารณะที่เหมาะสมตามความต้องการของประชาชน มีความโปร่งใส เป็นธรรม เพื่อยกระดับคุณภาพชีวิตของประชาชนให้ดีขึ้น และมีกลไกให้ประชาชนเข้ามามีส่วนร่วมในการติดตาม ตรวจสอบ รวมทั้งเร่งรัดการเพิ่มประสิทธิภาพการจัดเก็บรายได้ขององค์กรปกครองส่วนท้องถิ่นให้สูงขึ้น

8.4 แผนงานส่งเสริมการพัฒนาจังหวัดและกลุ่มจังหวัดแบบบูรณาการได้จัดสรรงบประมาณ จำนวน 17,782.2 ล้านบาท สนับสนุนให้จังหวัดและกลุ่มจังหวัดดำเนินโครงการภายใต้แผนพัฒนาจังหวัดและกลุ่มจังหวัดอย่างบูรณาการร่วมกันในทุกภาคส่วนและครอบคลุมทุกมิติในด้านเศรษฐกิจ สังคม ความมั่นคง ทรัพยากรธรรมชาติและสิ่งแวดล้อม เพื่อกระตุ้นให้เกิดการสร้างรายได้ ลดรายจ่าย และขยายโอกาส เสริมสร้างขีดความสามารถในการแข่งขัน

8.5 แผนงานสนับสนุนการจัดการของรัฐสภา ศาล และหน่วยงานอิสระของรัฐ จำนวน 37,766.4 ล้านบาท เพื่อสนับสนุนการดำเนินงานตามภารกิจของรัฐสภา ศาล และหน่วยงานอิสระของรัฐให้สามารถดำเนินงานได้อย่างมีประสิทธิภาพและสอดคล้องกับนโยบายคืนความสุขให้กับคนในชาติ ให้ความคุ้มครองสิทธิเสรีภาพ อำนวยความยุติธรรมโดยการจัดตั้งศาลเพิ่มขึ้นเพื่อกระจายความยุติธรรมให้กับประชาชน สนับสนุนการเพิ่มประสิทธิภาพการดำเนินงานของหน่วยงานในการบังคับใช้กฎหมายอย่างเป็นธรรมภายใต้มาตรฐานเดียวกัน รวมทั้งส่งเสริมให้ประชาชนมีส่วนร่วมในกระบวนการประชาธิปไตย โดยจัดให้มีสถานีวิทยุกระจายเสียงแห่งประเทศไทย และสถานีวิทยุกระจายเสียงแห่งประเทศไทย โดยจัดให้มีสถานีวิทยุกระจายเสียงแห่งประเทศไทย และสถานีวิทยุกระจายเสียงแห่งประเทศไทย โดยจัดให้มีสถานีวิทยุกระจายเสียงแห่งประเทศไทย และตรวจสอบการใช้จ่ายภาครัฐเป็นไปอย่างมีประสิทธิภาพ

คุ้มค่า ประหยัด โปร่งใส

9. รายการค่าดำเนินการภาครัฐ

จัดสรรงบประมาณ เพื่อรองรับเหตุการณ์ที่อาจเกิดขึ้นโดยมิได้คาดหมายสำหรับกรณีฉุกเฉินหรือจำเป็น การบริหารจัดการบุคลากรภาครัฐให้มีประสิทธิภาพ รวมทั้งการบริหารหนี้ภาครัฐ และรายจ่ายเพื่อชดเชยเงินคลัง ทั้งนี้ ได้จัดสรรงบประมาณไว้เป็นจำนวนทั้งสิ้น 527,644 ล้านบาท หรือคิดเป็นร้อยละ 20.5 ของวงเงินงบประมาณ โดยจำแนกตามแผนงาน ดังนี้

9.1 แผนงานบริหารเพื่อรองรับกรณีฉุกเฉินหรือจำเป็น จำนวน 89,823.7 ล้านบาท เพื่อสำรองไว้เป็นค่าใช้จ่ายในการแก้ไขปัญหาในสภาวะฉุกเฉินให้แก่ส่วนราชการ รัฐวิสาหกิจ และหน่วยงานอื่น สามารถนำไปใช้ตามเหตุการณ์ที่เกิดขึ้นโดยมิได้คาดหมาย เพื่อให้รัฐบาลสามารถแก้ไขสถานการณ์ทางเศรษฐกิจ สังคม และความมั่นคงได้อย่างรวดเร็วและมีประสิทธิภาพ ตลอดจนจัดสรรเงินชดเชยค่างานก่อสร้างเพื่อช่วยเหลือผู้ประกอบการอาชีพก่อสร้าง

9.2 แผนงานบริหารบุคลากรภาครัฐ จำนวน 212,584.4 ล้านบาท เพื่อเป็นค่าใช้จ่ายสำหรับเงินเบี้ยหวัด บำเหน็จ บำนาญ เงินช่วยเหลือข้าราชการ ลูกจ้างและพนักงานของรัฐ ค่าใช้จ่ายการปรับเงินค่าตอบแทนบุคลากรภาครัฐ เงินเดือนเงินเดือนและเงินปรับวุฒิข้าราชการ เงินสำรอง เงินสมทบ และเงินชดเชยของข้าราชการ เงินสมทบของลูกจ้างประจำตามสิทธิทางกฎหมายที่เกี่ยวข้อง

9.3 แผนงานบริหารจัดการหนี้ภาครัฐ จำนวน 183,270.6 ล้านบาท เพื่อสนับสนุนการบริหารจัดการหนี้ภาครัฐให้เกิดเสถียรภาพทางการเงินการคลังของประเทศ การดำเนินการและติดตามการชำระหนี้ของรัฐบาลและรัฐวิสาหกิจให้เป็นไปตามเงื่อนไขที่ได้ผูกพันไว้

9.4 แผนงานรายจ่ายเพื่อชดใช้เงินคงคลัง จำนวน 41,965.3 ล้านบาท เพื่อเป็นรายจ่ายชดใช้เงินคงคลังที่ได้จ่ายไปแล้วตามพระราชบัญญัติเงินคงคลัง พ.ศ. 2491 และที่แก้ไขเพิ่มเติม เป็นการดำเนินการตามบทบัญญัติของกฎหมายและสนับสนุนเสถียรภาพความมั่นคงทางการคลัง

ตารางที่ 1 - 2
 งบประมาณรายจ่ายประจำปีงบประมาณ พ.ศ. 2558
 จำแนกตามยุทธศาสตร์การจัดสรรงบประมาณ

หน่วย : ล้านบาท

ยุทธศาสตร์การจัดสรรงบประมาณ	งบประมาณ	
	จำนวน	ร้อยละ
รวมทั้งสิ้น	2,575,000.0	100.0
1. ยุทธศาสตร์การฟื้นฟูความเชื่อมั่นและเร่งรัดวางรากฐานที่ดีของประเทศ	183,806.8	7.1
2. ยุทธศาสตร์ความมั่นคงแห่งรัฐ	222,116.9	8.6
3. ยุทธศาสตร์การสร้างความเจริญเติบโตทางเศรษฐกิจอย่างยั่งยืนและเป็นธรรม	167,405.6	6.5
4. ยุทธศาสตร์การศึกษา สาธารณสุข คุณธรรม จริยธรรม และคุณภาพชีวิต	954,151.7	37.0
5. ยุทธศาสตร์การจัดการทรัพยากรธรรมชาติและสิ่งแวดล้อม	133,093.5	5.2
6. ยุทธศาสตร์การพัฒนาวิทยาศาสตร์ เทคโนโลยี การวิจัย และนวัตกรรม	24,632.9	1.0
7. ยุทธศาสตร์การต่างประเทศและเศรษฐกิจระหว่างประเทศ	9,367.8	0.4
8. ยุทธศาสตร์การบริหารกิจการบ้านเมืองที่ดี	352,780.8	13.7
9. รายการค่าดำเนินการภาครัฐ	527,644.0	20.5

ตารางที่ 1 - 3

งบประมาณรายจ่ายประจำปีงบประมาณ พ.ศ. 2558 จำแนกตามยุทธศาสตร์การจัดสรรงบประมาณและแผนงาน

หน่วย : ล้านบาท

ยุทธศาสตร์การจัดสรรงบประมาณและแผนงาน	งบประมาณ
รวมงบประมาณทั้งสิ้น	2,575,000.0
1. ยุทธศาสตร์การฟื้นฟูความเชื่อมั่นและเร่งรัดวางรากฐานที่ดีของประเทศ	183,806.8
1.1 แผนงานเร่งรัดการช่วยเหลือประชาชนอย่างเร่งด่วน	92,827.0
1.2 แผนงานฟื้นฟูความเชื่อมั่นและกระตุ้นเศรษฐกิจและการลงทุน	4,225.5
1.3 แผนงานสร้างความปรองดองสมานฉันท์	376.5
1.4 แผนงานป้องกันปราบปรามการทุจริตและประพฤติมิชอบในภาครัฐ	2,106.1
1.5 แผนงานดำเนินการตามกรอบข้อตกลงของประชาคมอาเซียน	6,146.9
1.6 แผนงานขับเคลื่อนการวางโครงสร้างพื้นฐานที่จำเป็นเพื่อรองรับการพัฒนาสู่อนาคต	51,961.5
1.7 แผนงานเร่งรัดการประยุกต์ใช้งานวิจัยและพัฒนาไปสู่การปฏิบัติ	476.8
1.8 แผนงานแก้ไขปัญหาและพัฒนาจังหวัดชายแดนภาคใต้	25,686.5
2. ยุทธศาสตร์ความมั่นคงแห่งรัฐ	222,116.9
2.1 แผนงานเทิดทูน พิทักษ์ และรักษาสถาบันพระมหากษัตริย์	17,268.3
2.2 แผนงานเสริมสร้างระบบป้องกันประเทศ	188,832.3
2.3 แผนงานรักษาความสงบเรียบร้อยภายในประเทศ	16,016.3
3. ยุทธศาสตร์การสร้างความเจริญเติบโตทางเศรษฐกิจอย่างยั่งยืนและเป็นธรรม	167,405.6
3.1 แผนงานบริหารจัดการเศรษฐกิจมหภาคให้เกิดความยั่งยืน	24,887.3
3.2 แผนงานส่งเสริมประสิทธิภาพการผลิต สร้างมูลค่าภาคการเกษตร และเสริมสร้างความเข้มแข็งให้แก่เกษตรกรอย่างเป็นระบบ	22,850.2
3.3 แผนงานส่งเสริมสินค้าด้านการเกษตรและอุตสาหกรรมอาหาร	5,616.1
3.4 แผนงานยกระดับความสามารถในการแข่งขันของภาคอุตสาหกรรม	3,536.8
3.5 แผนงานพัฒนาและเพิ่มรายได้จากการท่องเที่ยวและบริการ	13,019.2
3.6 แผนงานเพิ่มประสิทธิภาพภาคการตลาด การค้า และการลงทุน	8,030.6
3.7 แผนงานพัฒนาเศรษฐกิจระดับฐานราก	9,922.3
3.8 แผนงานส่งเสริมวิสาหกิจขนาดกลางและขนาดย่อม	1,617.9
3.9 แผนงานพัฒนาโครงสร้างพื้นฐานและระบบโลจิสติกส์	69,714.5
3.10 แผนงานพัฒนาและเพิ่มประสิทธิภาพการใช้พลังงาน	1,975.1
3.11 แผนงานพัฒนาเทคโนโลยีสารสนเทศและการสื่อสาร	6,235.6

4. ยุทธศาสตร์การศึกษา สาธารณสุข คุณธรรม จริยธรรม และคุณภาพชีวิต	954,151.7
4.1 แผนงานขยายโอกาสและพัฒนาคุณภาพการศึกษา	411,447.5
4.2 แผนงานสนับสนุนการจัดการศึกษาขั้นพื้นฐาน	91,076.1
4.3 แผนงานพัฒนาด้านสาธารณสุข	53,141.0
4.4 แผนงานพัฒนาระบบประกันสุขภาพ	267,233.5
4.5 แผนงานดูแลผู้สูงอายุ เด็ก สตรี คนพิการ และผู้ด้อยโอกาส	74,440.3
4.6 แผนงานยกระดับคุณภาพชีวิตของประชาชน	7,545.8
4.7 แผนงานเพิ่มประสิทธิภาพการบริหารจัดการและคุ้มครองแรงงาน	20,343.9
4.8 แผนงานป้องกันและแก้ไขปัญหาการค้ามนุษย์	995.8
4.9 แผนงานป้องกัน ปราบปราม และบำบัดรักษาผู้ติดยาเสพติด	10,043.0
4.10 แผนงานอนุรักษ์ ส่งเสริม และพัฒนาศาสนา ศิลปะ และวัฒนธรรม	9,546.0
4.11 แผนงานส่งเสริมและพัฒนาการศึกษาและนันทนาการ	8,338.8
5. ยุทธศาสตร์การจัดการทรัพยากรธรรมชาติและสิ่งแวดล้อม	133,093.5
5.1 แผนงานป้องกันและลดผลกระทบจากการเปลี่ยนแปลงสภาพภูมิอากาศ	602.5
5.2 แผนงานส่งเสริมการบริหารจัดการน้ำอย่างบูรณาการ	69,310.2
5.3 แผนงานอนุรักษ์และจัดการทรัพยากรธรรมชาติ	23,069.6
5.4 แผนงานจัดการสิ่งแวดล้อม	3,583.2
5.5 แผนงานฟื้นฟู ป้องกัน และจัดการภัยพิบัติ	36,528.0
6. ยุทธศาสตร์การพัฒนาวิทยาศาสตร์ เทคโนโลยี การวิจัย และนวัตกรรม	24,632.9
6.1 แผนงานส่งเสริมการวิจัยและพัฒนา	20,207.9
6.2 แผนงานพัฒนาวิทยาศาสตร์ เทคโนโลยี และนวัตกรรม	4,425.0
7. ยุทธศาสตร์การต่างประเทศและเศรษฐกิจระหว่างประเทศ	9,367.8
7.1 แผนงานส่งเสริมความสัมพันธ์ระหว่างประเทศและรักษาผลประโยชน์ของชาติ	9,367.8
8. ยุทธศาสตร์การบริหารกิจการบ้านเมืองที่ดี	352,780.8
8.1 แผนงานปฏิรูปกฎหมายและพัฒนาระบบการยุติธรรม	86,938.4
8.2 แผนงานพัฒนาประสิทธิภาพการบริหารราชการแผ่นดิน	48,371.3
8.3 แผนงานส่งเสริมการกระจายอำนาจให้แก่องค์กรปกครองส่วนท้องถิ่น	161,922.5
8.4 แผนงานส่งเสริมการพัฒนาจังหวัดและกลุ่มจังหวัด	17,782.2
8.5 แผนงานสนับสนุนการจัดการของรัฐสภา ศาล และหน่วยงานอิสระของรัฐ	37,766.4

หน่วย : ล้านบาท

9. รายการค่าดำเนินการภาครัฐ	527,644.0
9.1 แผนงานบริหารเพื่อรองรับกรณีฉุกเฉินหรือจำเป็น	89,823.7
9.2 แผนงานบริหารบุคลากรภาครัฐ	212,584.4
9.3 แผนงานบริหารจัดการหนี้ภาครัฐ	183,270.6
9.4 แผนงานรายจ่ายเพื่อชดใช้เงินคงคลัง	41,965.3

แผนภูมิที่ 1 - 1
งบประมาณรายจ่ายประจำปีงบประมาณ พ.ศ. 2558
จำแนกตามยุทธศาสตร์การจ้ดสรรงบประมาณ

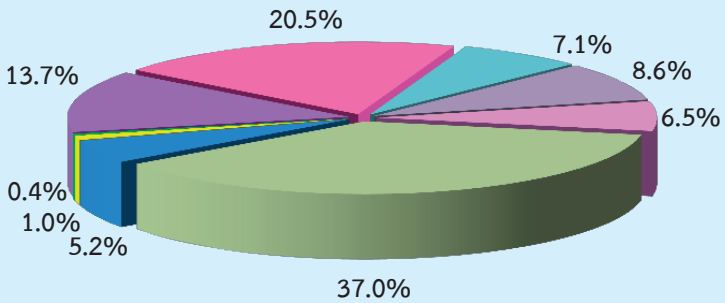

- ยุทธศาสตร์การฟื้นฟูความเชื่อมั่นและเร่งรัดวางรากฐานที่ดีของประเทศ
- ยุทธศาสตร์ความมั่นคงแห่งรัฐ
- ยุทธศาสตร์การสร้างความเจริญเติบโตทางเศรษฐกิจอย่างยั่งยืนและเป็นธรรม
- ยุทธศาสตร์การศึกษา สาธารณสุข คุณธรรม จริยธรรม และคุณภาพชีวิต
- ยุทธศาสตร์การจัดการทรัพยากรธรรมชาติและสิ่งแวดล้อม
- ยุทธศาสตร์การพัฒนาวิทยาศาสตร์ เทคโนโลยี การวิจัยและนวัตกรรม
- ยุทธศาสตร์การต่างประเทศและเศรษฐกิจระหว่างประเทศ
- ยุทธศาสตร์การบริหารกิจการบ้านเมืองที่ดี
- รายการค่าดำเนินการภาครัฐ

5. การจัดสรรงบประมาณตามงบรายจ่าย

งบประมาณรายจ่ายประจำปีงบประมาณ พ.ศ. 2558 จำนวน 2,575,000 ล้านบาท ได้จัดสรรเพื่อดำเนินงานด้านต่าง ๆ ตามงบรายจ่ายที่สำคัญ ปรากฏตามตารางที่ 1 - 4

ตารางที่ 1 - 4
การจัดสรรงบประมาณตามงบรายจ่าย
ปีงบประมาณ 2557 - 2558

หน่วย : ล้านบาท

งบรายจ่าย	ปีงบประมาณ		ปีงบประมาณ 2558 เทียบกับ ปีงบประมาณ 2557	
	2557	2558	จำนวน	ร้อยละ
1. งบบุคลากร (สัดส่วนต่องบประมาณ)	605,868.9 24.0	617,089.9 24.0	11,221.0	1.9
2. งบดำเนินงาน (สัดส่วนต่องบประมาณ)	232,824.0 9.2	234,520.6 9.1	1,696.6	0.7
3. งบลงทุน (สัดส่วนต่องบประมาณ)	301,877.5 12.0	356,122.2 13.8	54,244.7	18.0
4. งบเงินอุดหนุน (สัดส่วนต่องบประมาณ)	703,211.6 27.8	718,181.1 27.9	14,969.5	2.1
5. งบรายจ่ายอื่น (สัดส่วนต่องบประมาณ)	681,218.0 27.0	649,086.2 25.2	-32,131.8	-4.7
รวม	2,525,000.0	2,575,000.0	50,000.0	2.0

หมายเหตุ

งบบุคลากร	รายจ่ายเพื่อการบริหารงานบุคคลภาครัฐ เช่น เงินเดือน ค่าจ้างประจำ ค่าจ้างชั่วคราว ค่าตอบแทนพนักงานราชการ
งบดำเนินงาน	รายจ่ายเพื่อการบริหารและดำเนินงาน เช่น ค่าตอบแทน ใช้สอย วัสดุ และสาธารณูปโภค
งบลงทุน	รายจ่ายเพื่อการลงทุน เช่น ค่าครุภัณฑ์ ที่ดิน สิ่งก่อสร้าง และค่าใช้จ่ายที่เกี่ยวข้องเนื่อง
งบเงินอุดหนุน	รายจ่ายเพื่อช่วยเหลือ สนับสนุนการดำเนินงานขององค์กรปกครองส่วนท้องถิ่น องค์กรเอกชน และนิติบุคคลต่าง ๆ ซึ่งจำแนกรายจ่ายเป็นงบบุคลากร งบดำเนินงาน และงบลงทุน
งบรายจ่ายอื่น	รายจ่ายที่ไม่เข้าลักษณะงบรายจ่ายใด หรือสำนักงบประมาณกำหนดให้ใช้จ่ายจากงบรายจ่ายนี้ ซึ่งจำแนกรายจ่ายเป็นงบบุคลากร งบดำเนินงาน และงบลงทุน

สัดส่วนของงบประมาณจำแนกตามงบรายจ่าย ตั้งแต่ปีงบประมาณ
พ.ศ. 2549 – 2558 ปรากฏตามแผนภูมิที่ 1 – 2

แผนภูมิที่ 1 – 2
สัดส่วนของงบประมาณจำแนกตามงบรายจ่าย
ปีงบประมาณ 2549 – 2558

ร้อยละ

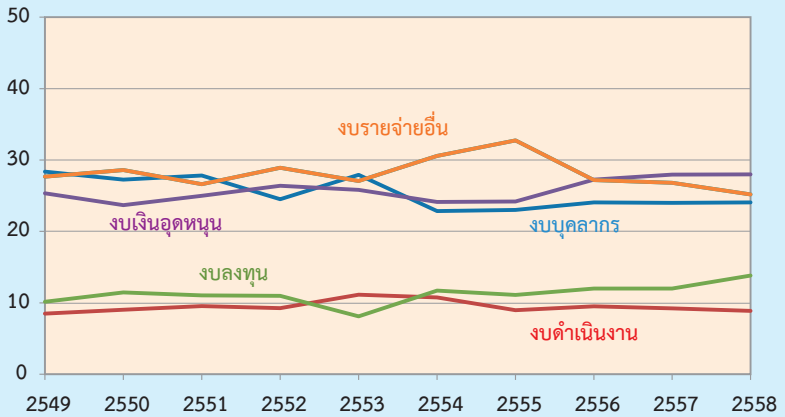

ภาค 2 ประมาณการรายรับ

รายรับประจำปีงบประมาณ พ.ศ. 2558 ได้ประมาณการไว้จำนวน 2,575,000 ล้านบาท เพิ่มขึ้นจำนวน 50,000 ล้านบาท หรือร้อยละ 2.0 เมื่อเปรียบเทียบกับประมาณการตามเอกสาร ปีงบประมาณ พ.ศ. 2557 ซึ่งประมาณการไว้จำนวน 2,525,000 ล้านบาท

ประมาณการรายรับประจำปีงบประมาณ พ.ศ. 2558 จำนวน 2,575,000 ล้านบาท จำแนกได้ ดังนี้

1. รายได้

ในปีงบประมาณ พ.ศ. 2558 คาดว่าจะจัดเก็บรายได้ประเภทต่าง ๆ ได้จำนวน 2,765,500 ล้านบาท เมื่อหักลดการระดมทุนภาษีของกรมสรรพากร จำนวน 295,700 ล้านบาท การจัดสรรภาษีมูลค่าเพิ่มให้องค์การบริหารส่วนจังหวัด จำนวน 17,100 ล้านบาท การกั้นเงินเพื่อชดเชยภาษีสำหรับสินค้าส่งออก จำนวน 18,700 ล้านบาท และการจัดสรรภาษีมูลค่าเพิ่มให้องค์กรปกครองส่วนท้องถิ่นตามพระราชบัญญัติกำหนดแผนและขั้นตอนการกระจายอำนาจให้แก่องค์กรปกครองส่วนท้องถิ่น พ.ศ. 2542 และที่แก้ไขเพิ่มเติมจำนวน 109,000 ล้านบาท จะคงเหลือเป็นรายได้สุทธิจำนวน 2,325,000 ล้านบาท ซึ่งคิดเป็นร้อยละ 90.3 ของประมาณการรายรับ

จำแนกตามประเภทของการจัดเก็บได้ ดังนี้

(1) **ภาษีอากร (สุทธิ)** จำนวน 2,141,742.4 ล้านบาท เท่ากับร้อยละ 83.2 ของประมาณการรายรับ ซึ่งในจำนวนนี้เป็นภาษีทางตรง และภาษีทางอ้อม ดังนี้

(1.1) **ภาษีทางตรง** จำนวน 1,118,600.0 ล้านบาท ประกอบด้วย

ก. ภาษีเงินได้บุคคลธรรมดา	จำนวน	312,000.0	ล้านบาท
ข. ภาษีเงินได้นิติบุคคล	จำนวน	681,600.0	ล้านบาท
ค. ภาษีเงินได้ปิโตรเลียม	จำนวน	125,000.0	ล้านบาท

(1.2) **ภาษีทางอ้อม** จำนวน 1,463,642.4 ล้านบาท ประกอบด้วย

ก. ภาษีการขายทั่วไป	จำนวน	846,300.0	ล้านบาท
- ภาษีมูลค่าเพิ่ม	จำนวน	775,900.0	ล้านบาท
- ภาษีธุรกิจเฉพาะ	จำนวน	57,400.0	ล้านบาท
- อากรแสตมป์	จำนวน	13,000.0	ล้านบาท

ข. ภาษีการขายเฉพาะ	จำนวน	490,830.1	ล้านบาท
- ภาษีน้ำมันและผลิตภัณฑ์น้ำมัน	จำนวน	63,800.0	ล้านบาท
- ภาษีสรรพสามิตจากการนำเข้า	จำนวน	66,400.0	ล้านบาท
- ภาษีโคกภัณฑ์อื่น	จำนวน	290,787.6	ล้านบาท
- ค่าภาคหลวงแร่	จำนวน	1,231.1	ล้านบาท
- ค่าภาคหลวงน้ำมัน	จำนวน	68,600.0	ล้านบาท
และก๊าซธรรมชาติ			
- ภาษีทรัพย์สินยกเว้นภาษีที่ดิน	จำนวน	11.4	ล้านบาท
ค. ภาษีสินค้าเข้า-ออก	จำนวน	110,800.0	ล้านบาท
ง. ภาษีลักษณะอนุญาต	จำนวน	15,712.3	ล้านบาท

(1.3) **หักลด** จำนวน 440,500 ล้านบาท ประกอบด้วย การคืนภาษีของกรมสรรพากร จำนวน 295,700 ล้านบาท การจัดสรรภาษีมูลค่าเพิ่มให้องค์กรบริหารส่วนจังหวัดจำนวน 17,100 ล้านบาท การกั้นเงินเพื่อชดเชยภาษีสำหรับสินค้าส่งออก จำนวน 18,700 ล้านบาท และการจัดสรรภาษีมูลค่าเพิ่มให้องค์กรปกครองส่วนท้องถิ่นตามพระราชบัญญัติกำหนดแผนและขั้นตอนการกระจายอำนาจให้แก่องค์กรปกครองส่วนท้องถิ่น พ.ศ. 2542 จำนวน 109,000 ล้านบาท

(2) **การขายสิ่งของและบริการ** จำนวน 27,720.5 ล้านบาท หรือร้อยละ 1.1 ของประมาณการรายรับ ซึ่งเป็นรายได้ที่เก็บจาก

(2.1) **การขายหลักทรัพย์และทรัพย์สิน** จำนวน 1,312.6 ล้านบาท ประกอบด้วย ค่าขายทรัพย์สินซึ่งเป็นอสังหาริมทรัพย์ จำนวน 56.0 ล้านบาท ค่าขายผลิตภัณฑ์ธรรมชาติ จำนวน 139.7 ล้านบาท ค่าขายหนังสือราชการ จำนวน 14.4 ล้านบาท ค่าขายสิ่งของอื่นจำนวน 1,102.5 ล้านบาท

(2.2) **การขายบริการ** จำนวน 26,408.0 ล้านบาท ประกอบด้วย ค่าบริการ จำนวน 22,315.0 ล้านบาท และค่าเช่า จำนวน 4,092.9 ล้านบาท

(3) **รายได้จากรัฐพาณิชย์** จำนวน 120,000 ล้านบาท หรือร้อยละ 4.6 ของประมาณการรายรับ ประกอบด้วย ผลกำไรขององค์การรัฐบาล หน่วยงานธุรกิจที่รัฐบาลเป็นเจ้าของ นำส่งเป็นรายได้แผ่นดิน จำนวน 104,764.0 ล้านบาท รายได้จากสำนักงานสลากกินแบ่งรัฐบาล จำนวน 15,236.0 ล้านบาท

(4) รายได้อื่น จำนวน 35,537.1 ล้านบาท หรือร้อยละ 1.4 ของประมาณการรายรับ ประกอบด้วยค่าแสตมป์ภูเขาและค่าปรับ จำนวน 7,153.2 ล้านบาท เงินรับคืน จำนวน 2,820.1 ล้านบาท และรายได้เบ็ดเตล็ดอื่น จำนวน 25,563.8 ล้านบาท

2. เงินกู้

ด้วยประมาณการรายจ่ายจะสูงกว่าประมาณการรายได้สุทธิ จำนวน 250,000 ล้านบาท จึงกำหนดจำนวนดังกล่าวให้เป็นเงินกู้ซึ่งคิดเป็นร้อยละ 9.7 ของประมาณการรายรับ

ตารางที่ 2 - 1
เปรียบเทียบประมาณการรายรับ

หน่วย : ล้านบาท

ประเภทรายรับ	ปีงบประมาณ				ปีงบประมาณ 2558	
	2557		2558		เทียบกับปีงบประมาณ 2557	
	จำนวน	ร้อยละ	จำนวน	ร้อยละ	จำนวน	ร้อยละ
รายได้						
1. ภาษีอากรรวม	2,547,560.4	100.9	2,582,242.4	100.3	34,682.0	1.4
2. การขายสิ่งของและบริการ	23,857.2	1.0	27,720.5	1.1	3,863.3	16.2
3. รัฐพาณิชย์	116,000.0	4.6	120,000.0	4.6	4,000.0	3.4
4. รายได้อื่น	30,882.4	1.2	35,537.1	1.4	4,654.7	15.1
รายได้รวม	2,718,300.0	107.7	2,765,500.0	107.4	47,200.0	1.7
หักลด						
1. การคืนภาษีของกรมสรรพากร	298,500.0	11.8	295,700.0	11.5	-2,800.0	-0.9
2. การจัดสรรภาษีมูลค่าเพิ่มให้ อบจ.	17,200.0	0.7	17,100.0	0.7	-100.0	-0.6
3. การกักเงินเพื่อชดเชยภาษีสำหรับสินค้าส่งออก	18,600.0	0.7	18,700.0	0.7	100.0	0.5
รายได้สุทธิ	2,384,000.0	94.4	2,434,000.0	94.5	50,000.0	2.1
การจัดสรรภาษีมูลค่าเพิ่มให้ อบท. ตาม พ.ร.บ.กระจายอำนาจฯ	109,000.0	4.3	109,000.0	4.2	-	-
คงเหลือรายได้สุทธิ	2,275,000.0	90.1	2,325,000.0	90.3	50,000.0	2.2
เงินกู้	250,000.0	9.9	250,000.0	9.7	-	-
รวมรายรับ	2,525,000.0	100.0	2,575,000.0	100.0	50,000.0	2.0

แผนภูมิที่ 2 - 1
ประมาณการรายรับ
ปีงบประมาณ 2558
ยอดรวม 2,575,000 ล้านบาท

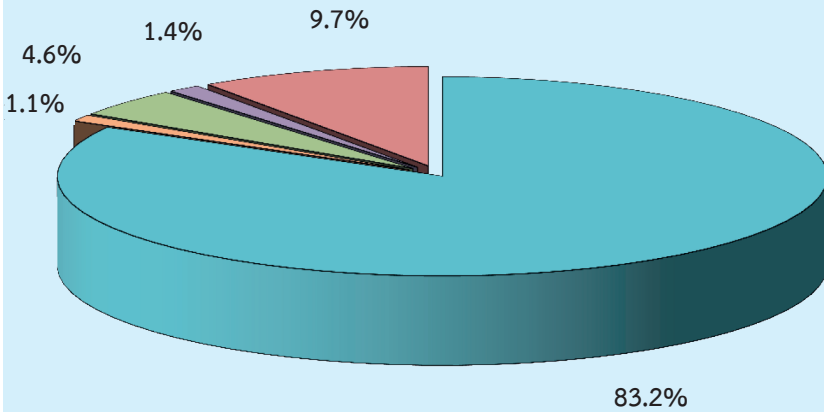

- ภาษีอากร (สุทธิ)
- การขายสิ่งของและบริการ
- รัฐพาณิชย์
- รายได้อื่น
- เงินกู้

ตารางที่ 2 - 2
ประมาณการรายได้จำแนกตามหน่วยงานที่จัดเก็บ

หน่วย : ล้านบาท

หน่วยงานที่จัดเก็บ	ปีงบประมาณ				ปีงบประมาณ 2558 เทียบกับ ปีงบประมาณ 2557	
	2557		2558			
	จำนวน	ร้อยละ	จำนวน	ร้อยละ	จำนวน	ร้อยละ
1. กรมสรรพากร	1,890,550.0	83.1	1,965,200.0	84.5	74,650.0	3.9
2. กรมสรรพสามิต	463,700.0	20.4	421,400.0	18.1	-42,300.0	-9.1
3. กรมศุลกากร	131,800.0	5.8	112,800.0	4.8	-19,000.0	-14.4
4. ส่วนราชการอื่น	116,250.0	5.1	146,100.0	6.3	29,850.0	25.7
5. รัฐพาณิชย์	116,000.0	5.1	120,000.0	5.2	4,000.0	3.4
รายได้รวม	2,718,300.0	119.5	2,765,500.0	118.9	47,200.0	1.7
หักลด						
1. การคืนภาษีของกรมสรรพากร	298,500.0	13.1	295,700.0	12.7	-2,800.0	-0.9
2. การจัดสรรภาษีมูลค่าเพิ่มให้ อบจ.	17,200.0	0.8	17,100.0	0.7	-100.0	-0.6
3. การกั้นเงินเพื่อชดเชยภาษีสำหรับสินค้าส่งออก	18,600.0	0.8	18,700.0	0.8	100.0	0.5
รายได้สุทธิ	2,384,000.0	104.8	2,434,000.0	104.7	50,000.0	2.1
การจัดสรรภาษีมูลค่าเพิ่มให้ อบท. ตาม พ.ร.บ. กระจายอำนาจ	109,000.0	4.8	109,000.0	4.7	-	-
คงเหลือรายได้สุทธิ	2,275,000.0	100.0	2,325,000.0	100.0	50,000.0	2.2

ตารางที่ 2 - 3
ประมาณการรายได้จำแนกตามกระทรวง

หน่วย : ล้านบาท

กระทรวง	ปีงบประมาณ				ปีงบประมาณ 2558	
	2557		2558		เทียบกับปีงบประมาณ 2557	
	จำนวน	ร้อยละ	จำนวน	ร้อยละ	จำนวน	ร้อยละ
1. สำนักนายกรัฐมนตรี	210.99	0.01	212.69	0.01	1.70	0.81
2. กระทรวงกลาโหม	463.47	0.02	435.00	0.02	-28.47	-6.14
3. กระทรวงการคลัง	2,491,534.97	109.52	2,505,793.85	107.78	14,258.88	0.57
4. กระทรวงการต่างประเทศ	5,745.79	0.25	5,918.16	0.25	172.37	3.00
5. กระทรวงการท่องเที่ยวและกีฬา	65.71	0.00	72.48	0.00	6.76	10.29
6. กระทรวงการพัฒนาสังคมและความมั่นคงของมนุษย์	17.62	0.00	15.13	0.00	-2.49	-14.16
7. กระทรวงเกษตรและสหกรณ์	965.58	0.04	987.17	0.04	21.59	2.24
8. กระทรวงคมนาคม	1,792.16	0.08	1,952.15	0.08	159.99	8.93
9. กระทรวงทรัพยากรธรรมชาติและสิ่งแวดล้อม	571.40	0.03	656.50	0.03	85.10	14.89
10. กระทรวงเทคโนโลยีสารสนเทศและการสื่อสาร	745.48	0.03	779.17	0.03	33.70	4.52
11. กระทรวงพลังงาน	74,953.28	3.29	89,719.56	3.86	14,766.28	19.70
12. กระทรวงพาณิชย์	2,303.55	0.10	2,857.03	0.12	553.48	24.03
13. กระทรวงมหาดไทย	2,418.96	0.11	4,525.20	0.20	2,106.24	87.07
14. กระทรวงยุติธรรม	1,984.25	0.09	1,512.54	0.07	-471.71	-23.77
15. กระทรวงแรงงาน	2,698.55	0.12	4,182.02	0.18	1,483.47	54.97
16. กระทรวงวัฒนธรรม	47.29	0.00	50.64	0.00	3.35	7.08
17. กระทรวงวิทยาศาสตร์และเทคโนโลยี	384.47	0.02	539.76	0.02	155.30	40.39
18. กระทรวงศึกษาธิการ	1,766.20	0.08	594.65	0.03	-1,171.55	-66.33
19. กระทรวงสาธารณสุข	483.57	0.02	649.76	0.03	166.19	34.37
20. กระทรวงอุตสาหกรรม	2,086.95	0.09	1,889.31	0.08	-197.65	-9.47

หน่วย : ล้านบาท

กระทรวง	ปีงบประมาณ				ปีงบประมาณ 2558 เทียบกับ ปีงบประมาณ 2557	
	2557		2558		จำนวน	ร้อยละ
	จำนวน	ร้อยละ	จำนวน	ร้อยละ		
21. ส่วนราชการที่ไม่สังกัด สำนักนายกรัฐมนตรี กระทรวงหรือทบวง	7,236.45	0.32	7,178.88	0.31	-57.57	-0.80
22. หน่วยงานของรัฐสภา	37.25	0.00	14.58	0.00	-22.67	-60.87
23. หน่วยงานของศาล	2,620.07	0.12	3,362.11	0.15	742.04	28.32
24. หน่วยงานอิสระของรัฐ	1,166.01	0.05	11,601.67	0.50	10,435.66	894.99
25. รัฐพาณิชย์	116,000.00	5.10	120,000.00	5.16	4,000.00	3.45
รายได้รวม	2,718,300.00	119.49	2,765,500.00	118.95	47,200.00	1.74
หักลด						
1. การคืนภาษีของ กรมสรรพากร	298,500.00	13.12	295,700.00	12.72	-2,800.00	-0.94
2. การจัดสรรภาษี มูลค่าเพิ่มให้ อบจ.	17,200.00	0.76	17,100.00	0.74	-100.00	-0.58
3. การกั้นเงินเพื่อชดเชยภาษี สำหรับสินค้าส่งออก	18,600.00	0.82	18,700.00	0.80	100.00	0.54
รายได้สุทธิ	2,384,000.00	104.79	2,434,000.00	104.69	50,000.00	2.10
การจัดสรรภาษีมูลค่าเพิ่มให้ อปท. ตาม พ.ร.บ.กระจายอำนาจฯ	109,000.00	4.79	109,000.00	4.69	-	-
คงเหลือรายได้สุทธิ	2,275,000.00	100.00	2,325,000.00	100.00	50,000.00	2.20

แผนภูมิที่ 2 - 2
ประมาณการรายได้สุทธิ
จำแนกตามหน่วยงานที่จัดเก็บ
ปีงบประมาณ 2558
ยอดรวม 2,325,000 ล้านบาท

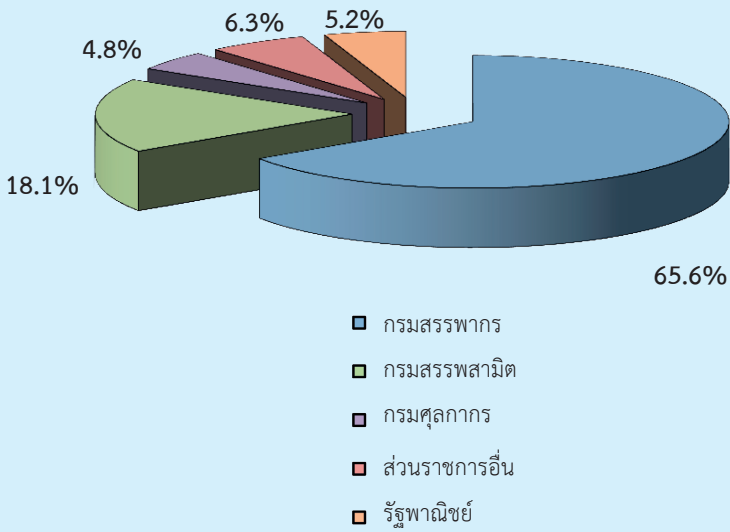

ตารางที่ 2 - 4
เปรียบเทียบประมาณการรายได้กับรายได้ที่จัดเก็บได้

หน่วย : ล้านบาท

ปีงบประมาณ	ประมาณการ	จัดเก็บได้	จัดเก็บได้เทียบกับประมาณการ	
			จำนวน	ร้อยละ
2547	1,063,600.0 (28.9)	1,114,834.7 (16.0)	51,234.7	4.8
2548	1,250,000.0 (17.5)	1,255,629.2 (12.6)	5,629.2	0.5
2549	1,360,000.0 (8.8)	1,339,690.2 (6.7)	-20,309.8	-1.5
2550	1,420,000.0 (4.4)	1,444,411.3 (7.8)	24,411.3	1.7
2551	1,495,000.0 (5.3)	1,547,850.2 (7.2)	52,850.2	3.5
2552	1,472,590.0 (-1.5)	1,410,857.1 (-8.9)	-61,732.9	-4.2
2553	1,522,000.0 (3.4)	1,769,461.9 (25.4)	247,461.9	16.3
2554	1,770,000.0 (16.3)	1,892,317.0 (6.9)	122,317.0	6.9
2555	1,980,000.0 (11.9)	1,975,847.0 (4.4)	-4,153.0	-0.2
2556	2,100,000.0 (6.1)	2,161,602.0 (9.4)	61,602.0	2.9
2557	2,275,000.0 (8.3)			

- หมายเหตุ**
1. ตัวเลขในวงเล็บเป็นอัตราเพิ่ม/ลดจากปีก่อน
 2. ปี 2552 - 2554 เป็นประมาณการปรับปรุง
 3. ปี 2555 - 2556 เป็นประมาณการ

ตารางที่ 2 - 5
ประมาณการรายได้จำแนกตามประเภท

หน่วย : ล้านบาท

ปีงบประมาณ ประเภทรายได้	2554		2555		2556		2557		2558	
	จำนวน	ร้อยละ	จำนวน	ร้อยละ	จำนวน	ร้อยละ	จำนวน	ร้อยละ	จำนวน	ร้อยละ
1. ภาษีอากรรวม	1,818,713.3 (1,949,037.2)	110.2 (110.1)	2,182,279.9	110.2	2,350,475.0	111.9	2,544,058.1	111.8	2,582,242.4	111.1
2. การขายสิ่งของและบริการ	17,909.2 (18,109.2)	1.1 (1.0)	18,390.4	0.9	18,467.1	0.9	23,073.8	1.0	27,720.5	1.2
3. รัฐพาณิชย์	84,400.0 (90,000.0)	5.1 (5.1)	104,000.0	5.3	100,000.0	4.8	116,000.0	5.1	120,000.0	5.1
4. รายได้อื่น	37,477.5 (38,453.6)	2.3 (2.2)	42,029.7	2.1	42,057.9	2.0	35,168.1	1.5	35,537.1	1.5
รายได้รวม	1,958,500.0 (2,095,600.0)	118.7 (118.4)	2,346,700.0	118.5	2,511,000.0	119.6	2,718,300.0	119.5	2,765,500.0	118.9
หักลด										
1. การคืนภาษีของ กรมสรรพากร	212,800.0 (225,600.0)	12.9 (12.7)	250,000.0	12.6	280,500.0	13.4	298,500.0	13.1	295,700.0	12.7
2. การจัดสรรภาษี มูลค่าเพิ่มให้ อบจ.	11,900.0 (11,900.0)	0.7 (0.7)	13,800.0	0.7	15,600.0	0.7	17,200.0	0.8	17,100.0	0.7
3. การกักเงินเพื่อชดเชยภาษี สำหรับสินค้าส่งออก	13,300.0 (14,300.0)	0.8 (0.8)	16,000.0	0.8	17,000.0	0.8	18,600.0	0.8	18,700.0	0.8
รายได้สุทธิ	1,720,500.0 (1,843,800.0)	104.3 (104.2)	2,066,900.0	104.4	2,197,900.0	104.7	2,384,000.0	104.8	2,434,000.0	104.7
การจัดสรรภาษีมูลค่าเพิ่มให้ อบต. ตาม พ.ร.บ.การกระจายอำนาจ	70,500.0 (73,800.0)	4.3 (4.2)	86,900.0	4.4	97,900.0	4.7	109,000.0	4.8	109,000.0	4.7
คงเหลือรายได้สุทธิ	1,650,000.0 (1,770,000.0)	100.0 (100.0)	1,980,000.0	100.0	2,100,000.0	100.0	2,275,000.0	100.0	2,325,000.0	100.0

หมายเหตุ : 1. ปีงบประมาณ พ.ศ. 2554 ตัวเลขในวงเล็บเป็นประมาณการปรับปรุงซึ่งได้รวมประมาณการรายได้เพิ่มเติม จำนวน 120,000 ล้านบาท ตามมติ ครม. เมื่อวันที่ 24 มกราคม 2554

2. ปีงบประมาณ พ.ศ. 2555 - 2558 เป็นประมาณการ

ตารางที่ 2 - 6
 รายรับจริงจำแนกตามประเภท

หน่วย : ล้านบาท

ประเภทรายรับ	ปีงบประมาณ	2552	อัตรา เพิ่ม/ลด	2553	อัตรา เพิ่ม/ลด	2554	อัตรา เพิ่ม/ลด	2555	อัตรา เพิ่ม/ลด	2556	อัตรา เพิ่ม/ลด
รายได้											
1. ภาษีอากรรวม		1,551,033.5	-8.7	1,810,292.1	16.7	2,069,248.0	14.3	2,174,679.7	5.1	2,406,741.6	10.7
2. การขายสิ่งของและบริการ		20,068.8	-0.7	15,498.6	-22.8	23,007.4	48.4	15,648.6	-32.0	19,240.9	23.0
3. รัฐพาณิชย์		86,640.7	-14.6	91,553.3	5.7	92,493.9	1.0	122,749.1	32.7	101,448.0	-17.4
4. รายได้อื่น		26,554.2	36.4	84,952.0	219.9	39,627.7	-53.4	42,203.6	6.5	44,031.5	4.3
รายได้รวม		1,684,297.1	-8.4	2,002,295.9	18.9	2,224,377.0	11.1	2,355,281.0	5.9	2,571,462.0	9.2
หักลด											
1. การคืนภาษีของ กรมสรรพากร		199,408.0	-1.6	208,733.0	4.7	230,014.0	10.2	260,374.0	13.2	283,471.0	8.9
2. การจัดสรรภาษี มูลค่าเพิ่มให้ อบจ.		9,040.0	-22.2	11,096.0	22.7	12,677.0	14.2	14,815.0	16.9	15,476.0	4.5
3. การกั้นเงินเพื่อชดเชยภาษี สำหรับสินค้าส่งออก		11,160.0	-7.3	13,005.0	16.5	14,813.0	13.9	15,280.0	3.2	16,946.0	10.9
รายได้สุทธิ		1,464,689.1	-9.2	1,769,461.9	20.8	1,966,873.0	11.2	2,064,812.0	5.0	2,255,569.0	9.2
การจัดสรรภาษีมูลค่าเพิ่มให้ อบท. ตาม พ.ร.บ. กระจายอำนาจฯ		53,832.0	-17.7	65,736.0	22.1	74,556.0	13.4	88,965.0	19.3	93,967.0	5.6
คงเหลือรายได้สุทธิ		1,410,857.1	-8.9	1,703,725.9	20.8	1,892,317.0	11.1	1,975,847.0	4.4	2,161,602.0	9.4
เงินกู้		441,060.5	167.3	232,575.5	-47.3	200,666.0	-13.7	344,084.3	71.5	300,000.0	-12.8
รวมรายรับทั้งสิ้น		1,851,917.7	8.1	1,936,301.3	4.6	2,092,983.0	8.1	2,319,931.3	10.8	2,461,602.0	6.1

ตารางที่ 2 - 7
ประมาณการรายได้จำแนกตามภาค

หน่วย : ล้านบาท

ภาค	ประเภทรายได้	รายได้จัดเก็บ	ประมาณการ	ประมาณการ
		2556	2557	2558
รายได้สุทธิ		2,161,602.0	2,275,000.0	2,325,000.0
	งบภาษีอากร	1,996,881.6	2,104,260.3	2,141,742.3
	งบการขายสิ่งของและบริการ	19,240.9	23,857.3	27,720.5
	งบรัฐพาณิชย์	101,448.0	116,000.0	120,000.0
	งบรายได้อื่น	44,031.5	30,882.4	35,537.1
1. กรุงเทพมหานคร		1,126,899.1	1,157,132.1	1,222,094.3
	งบภาษีอากร	985,605.4	1,002,289.0	1,058,705.2
	งบการขายสิ่งของและบริการ	9,041.2	12,568.1	13,934.8
	งบรัฐพาณิชย์	101,448.0	116,000.0	120,000.0
	งบรายได้อื่น	30,804.5	26,275.0	29,454.3
2. ภาคเหนือ		46,275.3	46,855.6	47,371.7
	งบภาษีอากร	42,847.0	45,172.0	45,300.2
	งบการขายสิ่งของและบริการ	1,311.8	1,065.7	1,259.6
	งบรายได้อื่น	2,116.5	617.9	811.9
3. ภาคตะวันออกเฉียงเหนือ		72,522.6	73,314.3	72,229.6
	งบภาษีอากร	67,635.6	71,082.6	69,445.3
	งบการขายสิ่งของและบริการ	1,741.4	1,251.4	1,422.5
	งบรายได้อื่น	3,145.6	980.3	1,361.8
4. ภาคกลาง		502,001.0	524,451.9	514,666.0
	งบภาษีอากร	492,483.6	515,830.0	503,790.4
	งบการขายสิ่งของและบริการ	4,405.9	6,715.6	8,453.1
	งบรายได้อื่น	5,111.4	1,906.3	2,422.5
5. ภาคตะวันออก		366,834.8	427,727.9	420,108.1
	งบภาษีอากร	364,949.7	426,488.8	418,613.4
	งบการขายสิ่งของและบริการ	1,044.3	857.3	981.9
	งบรายได้อื่น	840.9	381.9	512.7
6. ภาคใต้		47,069.3	45,518.1	48,530.1
	งบภาษีอากร	43,360.3	43,397.9	45,887.8
	งบการขายสิ่งของและบริการ	1,696.3	1,399.2	1,668.5
	งบรายได้อื่น	2,012.7	721.0	973.9

หมายเหตุ : 1. ปีงบประมาณ 2556 เป็นประมาณการจากรายได้ที่จัดเก็บจริง

2. ปีงบประมาณ 2557 - 2558 เป็นตัวเลขประมาณการ

ที่มา : 1. สำนักงบประมาณ

2. กระทรวงการคลัง

ตารางที่ 2 - 8
รายได้ประเภทภาษีอากรรวม จำแนกตามหน่วยงานที่จัดเก็บ

หน่วย : ล้านบาท

ปีงบประมาณ หน่วยงานที่จัดเก็บ	2554		2555		2556		2557		2558	
	จำนวน	ร้อยละ	จำนวน	ร้อยละ	จำนวน	ร้อยละ	จำนวน	ร้อยละ	จำนวน	ร้อยละ
กรมสรรพากร	1,515,848.5	71.3	1,617,041.0	74.4	1,764,416.0	73.3	1,890,300.0	74.2	1,964,900.0	76.1
กรมสรรพสามิต	399,354.3	18.8	379,242.0	17.4	432,632.9	18.0	463,562.0	18.2	421,045.7	16.3
กรมศุลกากร	100,209.2	4.8	116,617.4	5.4	110,881.8	4.6	129,800.0	5.1	110,800.0	4.3
กรมเชื้อเพลิงธรรมชาติ	49,273.9	2.9	56,594.3	2.6	68,652.7	2.8	56,658.9	2.2	68,600.0	2.7
สำนักงานตำรวจแห่งชาติ	1,640.0	0.1	2,263.7	0.1	2,460.0	0.1	3,531.3	0.1	2,783.4	0.1
สำนักงานคณะกรรมการ กิจการโทรคมนาคมแห่งชาติ ส่วนราชการอื่น	-	-	-	-	23,926.3	1.0	1,120.0	0.1	11,520.0	0.4
	2,922.1	2.1	2,921.3	0.1	3,771.9	0.2	2,588.2	0.1	2,593.3	0.1
รวมทั้งสิ้น	2,069,248.0	100.0	2,174,679.7	100.0	2,406,741.6	100.0	2,547,560.4	100.0	2,582,242.4	100.0

หมายเหตุ 1. ปีงบประมาณ 2554 - 2556 เป็นรายได้ที่จัดเก็บได้
2. ปีงบประมาณ 2557 - 2558 เป็นตัวเลขประมาณการ

แผนภูมิที่ 2 - 3
 ประมาณการรายได้ประเภทภาษีอากรรวม
 จำแนกตามหน่วยงานที่จัดเก็บ
 ปีงบประมาณ 2558
 รวม 2,582,242.4 ล้านบาท

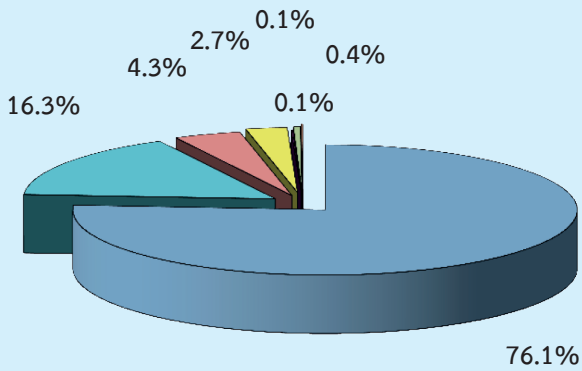

- กรมสรรพากร
- กรมสรรพสามิต
- กรมศุลกากร
- กรมเชื้อเพลิงธรรมชาติ
- สำนักงานตำรวจแห่งชาติ
- สำนักงาน กสทช.
- ส่วนราชการอื่น

ตารางที่ 2 - 9

รายได้ที่ไม่ใช่ภาษีอากร จำแนกตามหน่วยงานที่จัดเก็บ

หน่วย : ล้านบาท

ปีงบประมาณ หน่วยงานที่จัดเก็บ	2553		2554		2555		2556		2557	
	จำนวน	ร้อยละ	จำนวน	ร้อยละ	จำนวน	ร้อยละ	จำนวน	ร้อยละ	จำนวน	ร้อยละ
กรมธนารักษ์	4,588.7	3.0	4,376.3	2.4	6,448.3	3.9	4,700.0	2.8	5,400.0	2.9
สำนักงานปลัดกระทรวงการต่างประเทศ	4,337.9	2.8	1,368.0	0.8	2,338.3	1.4	5,745.8	3.4	5,918.2	3.2
กรมเชื้อเพลิงธรรมชาติ	12,965.0	8.4	15,151.9	8.4	18,638.5	11.3	18,054.9	10.6	20,885.4	11.4
กรมส่งเสริมการปกครองท้องถิ่น	274.1	0.2	867.4	0.5	2,482.1	1.5	580.3	0.3	2,730.3	1.5
กรมการจัดหางาน	1,309.0	0.8	717.3	0.4	1,503.5	0.9	2,265.9	1.3	3,710.5	2.0
สำนักงานตำรวจแห่งชาติ	276.1	0.2	2,768.4	1.5	3,339.0	2.0	3,697.2	2.2	4,317.0	2.4
สำนักงานศุลกากรสุธรรม	3,155.4	2.0	2,962.4	1.6	3,849.6	2.4	2,620.1	1.5	3,321.8	1.8
รัฐพาณิชย์	92,493.9	59.6	122,749.1	68.0	101,448.0	61.6	116,000.0	67.9	120,000.0	65.5
ส่วนราชการอื่น	35,728.9	23.0	29,640.5	16.4	24,673.1	15.0	17,075.4	10.0	16,974.4	9.3
รวมทั้งสิ้น	155,129.0	100.0	180,601.3	100.0	164,720.4	100.0	170,739.6	100.0	183,257.6	100.0

หมายเหตุ 1. ปีงบประมาณ 2554 - 2556 เป็นรายได้ที่จัดเก็บได้
2. ปีงบประมาณ 2557 - 2558 เป็นตัวเลขประมาณการ

ตารางที่ 2 - 10

เปรียบเทียบประมาณการรายได้จากภาษีอากรกับภาษีอากรที่จัดเก็บได้

หน่วย : ล้านบาท

ปีงบประมาณ	ภาษีอากรรวม		จัดเก็บได้เทียบกับประมาณการ	
	ประมาณการ	จัดเก็บได้	จำนวน	ร้อยละ
2540	882,603.1	807,882.1	-74,721.0	-8.5
2541	732,915.3	731,023.9	-1,891.4	-0.3
2542	666,231.5	691,597.7	25,366.2	3.8
2543	705,095.9	727,078.1	21,982.2	3.1
2544	783,809.3	784,386.5	577.2	0.1
2545	815,920.6	863,949.6	48,029.0	5.9
2546	856,440.3	1,002,509.3	146,069.0	17.1
2547	1,083,409.3	1,172,124.7	88,715.4	8.2
2548	1,333,928.5	1,354,946.8	21,018.3	1.6
2549	1,459,678.4	1,463,328.3	3,649.9	0.3
2550	1,504,901.7	1,530,969.1	26,067.4	1.7
2551	1,623,125.9	1,698,544.6	75,418.7	4.6
2552	1,630,867.6	1,551,033.5	-79,834.1	-4.9
2553	1,673,681.2	1,810,292.1	136,610.9	8.2
2554	1,949,037.2	2,069,248.0	120,210.8	6.2
2555	2,182,279.9	2,174,679.7	-7,600.2	-0.3
2556	2,350,475.0	2,406,741.6	56,266.6	2.4

หมายเหตุ

1. ประมาณการปีงบประมาณ พ.ศ. 2540 - 2543 เป็นประมาณการปรับปรุง
2. ประมาณการปีงบประมาณ พ.ศ. 2548 เป็นประมาณการปรับปรุงตามมติ ครม. เมื่อวันที่ 12 เมษายน 2548
3. ประมาณการปีงบประมาณ พ.ศ. 2549 เป็นประมาณการปรับปรุงตามมติ ครม. เมื่อวันที่ 17 ตุลาคม 2549
4. ประมาณการปีงบประมาณ พ.ศ. 2550 เป็นประมาณการปรับปรุงตามมติ ครม. เมื่อวันที่ 5 มิถุนายน 2550
5. ประมาณการปีงบประมาณ พ.ศ. 2551 เป็นประมาณการปรับปรุงตามมติ ครม. เมื่อวันที่ 18 มีนาคม 2551
6. ประมาณการปีงบประมาณ พ.ศ. 2552 เป็นประมาณการปรับปรุงตามมติ ครม. เมื่อวันที่ 12 กุมภาพันธ์ 2552
7. ประมาณการปีงบประมาณ พ.ศ. 2553 เป็นประมาณการปรับปรุงตามมติ ครม. เมื่อวันที่ 26 มกราคม 2553
8. ประมาณการปีงบประมาณ พ.ศ. 2554 เป็นประมาณการปรับปรุงตามมติ ครม. เมื่อวันที่ 24 มกราคม 2554

ตารางที่ 2 - 11
เปรียบเทียบรายได้ที่จัดเก็บกับผลิตภัณฑ์มวลรวมภายในประเทศ

หน่วย : ล้านบาท

ปีงบประมาณ	รายได้ที่จัดเก็บ (1)	ผลิตภัณฑ์มวลรวม ในประเทศ (2)	(1) เป็นร้อยละ ของ (2)
2542	709,117.7	4,637,079.0	15.3
2543	750,082.5	4,922,731.0	15.2
2544	772,966.4	5,133,502.0	15.1
2545	851,097.2	5,450,643.0	15.6
2546	961,365.1	5,917,369.0	16.2
2547	1,114,834.7	6,489,476.0	17.2
2548	1,255,629.2	7,092,893.0	17.7
2549	1,339,690.2	7,844,939.0	17.1
2550	1,444,411.3	8,525,197.0	16.9
2551	1,547,850.2	9,080,466.0	17.0
2552	1,410,857.1	9,041,551.0	15.6
2553	1,703,725.9	10,104,821.0	16.9
2554	1,892,317.0	10,540,134.0	18.0
2555	1,975,847.0	11,375,349.0	17.4
2556	2,161,602.0	11,898,710.0	18.2
2557	2,275,000.0	12,364,000.0	18.4
2558	2,325,000.0	13,143,000.0	17.7

- หมายเหตุ**
1. ปีงบประมาณ พ.ศ. 2542 - 2543 เป็นรายได้สุทธิ
 2. ปีงบประมาณ พ.ศ. 2544 - 2556 เป็นรายได้สุทธิหลังหักการจัดสรรภาษีมูลค่าเพิ่มให้ อปท. ตาม พ.ร.บ.กระจายอำนาจฯ
 3. ปีงบประมาณ พ.ศ. 2557 และปีงบประมาณ พ.ศ. 2558 เป็นตัวเลขประมาณการรายได้สุทธิหลังหักการจัดสรรภาษีมูลค่าเพิ่มให้ อปท. ตาม พ.ร.บ.กระจายอำนาจฯ

- ที่มา**
1. สำนักงบประมาณ
 2. สำนักงานคณะกรรมการพัฒนาการเศรษฐกิจและสังคมแห่งชาติ

ตารางที่ 2 - 12
การกู้เงินเพื่อชดเชยการขาดดุลงบประมาณ

หน่วย : ล้านบาท

ปีงบประมาณ	งบประมาณรายจ่ายตาม พ.ร.บ. (1)	วงเงินสูงสุดที่กู้ได้ตาม พ.ร.บ. วิธีการงบประมาณ (2)	เงินกู้เพื่อชดเชยการขาดดุลงบประมาณ (3)	(3) เป็นร้อยละของ (1)
2542	825,000.0	169,280.2	25,000.0	3.0
2543	860,000.0	177,853.8	110,000.0	12.8
2544	910,000.0	191,708.2	105,000.0	11.5
2545	1,023,000.0	225,135.1	200,000.0	19.6
2546	999,900.0	227,941.4	174,900.0	17.5
2547	1,163,500.0	260,024.3	99,900.0	8.6
2548	1,250,000.0	290,061.0	-	-
2549	1,360,000.0	306,549.8	-	-
2550	1,566,200.0	357,632.4	146,200.0	9.3
2551	1,660,000.0	368,421.6	165,000.0	9.9
2552	1,951,700.0	441,280.9	441,060.5	22.6
2553	1,700,000.0	380,736.7	350,000.0	20.6
2554	2,169,967.5	460,037.2	400,000.0	18.4
2555	2,380,000.0	513,483.2	400,000.0	16.8
2556	2,400,000.0	519,319.6	300,000.0	12.5
2557	2,525,000.0	547,257.5	250,000.0	9.9
2558	2,575,000.0	559,560.0	250,000.0	9.7

หมายเหตุ

- การกู้เงินเพื่อชดเชยการขาดดุลงบประมาณในแต่ละปีต้องไม่เกิน
 - ร้อยละ 20 ของจำนวนเงินงบประมาณรายจ่ายประจำปีกับอีก
 - ร้อยละ 80 ของงบประมาณรายจ่ายที่ตั้งไว้สำหรับชำระคืนต้นเงินกู้
- ปีงบประมาณ พ.ศ. 2547 รวมงบประมาณรายจ่ายเพิ่มเติมประจำปี จำนวน 135,000 ล้านบาท
- ปีงบประมาณ พ.ศ. 2548 รวมงบประมาณรายจ่ายเพิ่มเติมประจำปี จำนวน 50,000 ล้านบาท
- ปีงบประมาณ พ.ศ. 2552 รวมงบประมาณรายจ่ายเพิ่มเติมประจำปี จำนวน 116,700 ล้านบาท
- เงินกู้เพื่อชดเชยการขาดดุลปีงบประมาณ พ.ศ. 2552 รวมเงินกู้เพื่อชดเชยการขาดดุลงบประมาณตามพระราชบัญญัติงบประมาณรายจ่ายเพิ่มเติม ประจำปีงบประมาณ พ.ศ. 2552 จำนวน 97,560.5 ล้านบาท และเงินกู้เพื่อรองรับกรณีรายจ่ายสูงกว่ารายได้ จำนวน 94,000 ล้านบาท ตามมติ ครม. เมื่อวันที่ 17 เมษายน 2552
- ปีงบประมาณ พ.ศ. 2554 รวมงบประมาณรายจ่ายเพิ่มเติมประจำปี จำนวน 99,967.5 ล้านบาท

ตารางที่ 2 - 13

เปรียบเทียบเงินกู้จริงภายในประเทศกับรายจ่ายจริงชำระคืนเงินกู้

หน่วย : ล้านบาท

ปีงบประมาณ	เงินกู้จริงภายในประเทศ	รายจ่ายจริงชำระคืนเงินกู้	เงินกู้เทียบกับชำระคืน
2541	-	8,443.6	-8,443.6
2542	40,000.0	6,738.7	33,261.3
2543	107,925.0	6,564.2	101,360.8
2544	104,797.3	12,403.3	92,394.0
2545	170,000.0	3,312.7	166,687.3
2546	76,000.0	18.3	75,981.7
2547	90,000.0	5,354.1	84,645.9
2548	-	20,017.7	-20,017.7
2549	-	24,140.0	-24,140.0
2550	146,200.0	10,015.1	136,184.9
2551	165,000.0	18,014.5	146,985.5
2552	441,060.5	55,606.0	385,454.5
2553	232,575.5	68,764.9	163,810.6
2554	200,666.0	53,879.2	146,786.8
2555	344,084.3	18,367.8	325,716.5
2556	281,948.8	47,586.5	234,362.3

ที่มา สำนักงานบริหารหนี้สาธารณะ กระทรวงการคลัง

แผนภูมิที่ 2 - 4
 เปรียบเทียบเงินกู้จริงภายในประเทศ
 กับรายจ่ายจริงชำระคืนเงินกู้
 ปีงบประมาณ 2541 - 2556

ล้านบาท

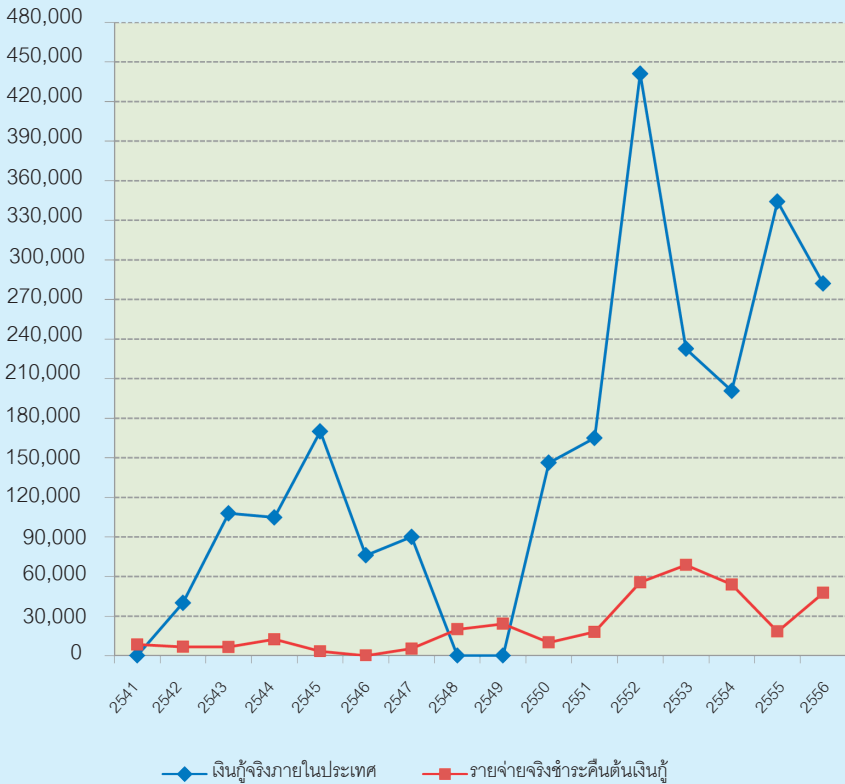

ภาค 3 งบประมาณรายจ่าย

1. งบประมาณรายจ่ายจำแนกตามลักษณะงานและลักษณะเศรษฐกิจ*

การจำแนกตามลักษณะงาน เป็นการแสดงงบประมาณรายจ่ายตามวัตถุประสงค์ในการดำเนินกิจกรรมต่างๆ ของรัฐบาล โดยยึดถือหลักการในการจำแนกรายจ่ายรัฐบาลของกองทุนการเงินระหว่างประเทศ ซึ่งได้จำแนกการดำเนินงานของรัฐบาลตามวัตถุประสงค์อย่างกว้างขวางออกเป็นด้านต่างๆ 10 ด้าน 3 ประเภท ดังนี้

การบริหารทั่วไป

1. การบริหารทั่วไปของรัฐ
2. การป้องกันประเทศ
3. การรักษาความสงบภายใน

การเศรษฐกิจ

4. การเศรษฐกิจ

การบริการชุมชนและสังคม

5. การสิ่งแวดล้อม
6. การเคหะและชุมชน
7. การสาธารณสุข
8. การศาสนา วัฒนธรรม และนันทนาการ
9. การศึกษา
10. การสังคมสงเคราะห์

งบประมาณรายจ่ายประจำปีงบประมาณ พ.ศ. 2558 จำนวน 2,575,000 ล้านบาท ได้กำหนดเป้าหมายที่จะนำไปใช้จ่ายตามลักษณะต่างๆ ดังต่อไปนี้

1. **การบริหารทั่วไปของรัฐ** จำนวน 576,735.2 ล้านบาท หรือร้อยละ 22.4 ของงบประมาณรายจ่ายทั้งสิ้น เพื่อเป็นค่าใช้จ่ายสำหรับการดำเนินกิจกรรมขององค์กรนิติบัญญัติ การบริหารการเงิน การคลัง การบริหารงานบุคคลกลาง การจัดทำสถิติ การบริหารงาน

* ตั้งแต่ปีงบประมาณ พ.ศ. 2554 เป็นต้นไป สำนักงบประมาณได้ปรับปรุงหลักการจำแนกงบประมาณรายจ่ายจากที่เคยใช้หลัก Government Finance Statistics (GFS) ปี ค.ศ. 1986 มาใช้หลัก GFS ปี ค.ศ. 2001

ต่างประเทศ การให้ความช่วยเหลือทางเศรษฐกิจแก่ประเทศต่างๆ ตลอดจนการวิจัยและการพัฒนาด้านการบริหารทั่วไปของรัฐ นอกจากนี้ยังรวมถึงการชำระหนี้เงินกู้และเงินโอนให้ท้องถิ่น

2. การป้องกันประเทศ จำนวน 191,640 ล้านบาท หรือร้อยละ 7.4 ของงบประมาณรายจ่ายทั้งสิ้น เพื่อเป็นค่าใช้จ่ายสำหรับการดำเนินงานป้องกันประเทศและการรักษาดินแดนโดยฝ่ายพลเรือน รวมทั้งสมาชิกอาสาสมัครรักษาดินแดนและเจ้าหน้าที่ฝ่ายปกครอง

3. การรักษาความสงบภายใน จำนวน 157,365.5 ล้านบาท หรือร้อยละ 6.1 ของงบประมาณรายจ่ายทั้งสิ้น เพื่อเป็นค่าใช้จ่ายสำหรับงานตุลาการ อัยการ ตำรวจ การป้องกันอัคคีภัย และงานราชทัณฑ์ ตลอดจนการวิจัยและการพัฒนาด้านการรักษาความสงบภายใน

4. การเศรษฐกิจ จำนวน 545,023.1 ล้านบาท หรือร้อยละ 21.2 ของงบประมาณรายจ่ายทั้งสิ้น เพื่อเป็นค่าใช้จ่ายในการจัดการที่ดิน การจัดที่ดินทำกินให้เกษตรกร การพยากรณ์การผลิต การส่งเสริมการเกษตร การปศุสัตว์ การควบคุมศัตรูพืช การป่าไม้ การประมง การสำรวจ การจัดหาพัฒนา และควบคุมทรัพยากรเชื้อเพลิง การผลิตไฟฟ้าจากแหล่งพลังงานต่างๆ การดำเนินงานด้านทรัพยากรธรณี การส่งเสริมการควบคุมอุตสาหกรรมของกระทรวงอุตสาหกรรม การวิจัยเพื่อการพัฒนาอุตสาหกรรม การดำเนินงานด้านการโยธา การพาณิชย์ การควบคุมการดำเนินกิจการโรงแรมและภัตตาคาร การส่งเสริมการท่องเที่ยว การแรงงาน การดำเนินโครงการอเนกประสงค์ต่างๆ การบริหารและก่อสร้างระบบขนส่งทางบก ทางน้ำ และทางอากาศ การสื่อสาร (ซึ่งไม่รวมระบบโทรศัพท์และวิทยุกระจายเสียง ซึ่งจัดอยู่ในลักษณะงานการศาสนา วัฒนธรรม และนันทนาการ) ตลอดจนการวิจัยและการพัฒนาด้านการเศรษฐกิจ

5. การสิ่งแวดล้อม จำนวน 3,926.9 ล้านบาท หรือร้อยละ 0.2 ของงบประมาณรายจ่ายทั้งสิ้น เพื่อเป็นค่าใช้จ่ายในการจัดเก็บ การแปรสภาพ และการกำจัด การจัดการสิ่งปฏิกูลและน้ำโสโครกในท่อระบายน้ำ ระบบการบำบัดน้ำเสีย การจัดการและการก่อสร้างระบบท่อระบายน้ำ รังน้ำ การป้องกันสิ่งแวดล้อมทางอากาศและภูมิอากาศ การป้องกันพื้นดินและน้ำบริเวณผิวดิน การลดมลภาวะทางเสียง การป้องกันกัมมันตภาพรังสี การก่อสร้างเขื่อนหรือรั้วกันเสียง มาตรการลดมลภาวะทางน้ำ การรักษาระบบนิเวศวิทยาและภูมิทัศน์ ตลอดจนการวิจัยและการพัฒนาด้านสิ่งแวดล้อม

6. การเคหะและชุมชน จำนวน 58,667.3 ล้านบาท หรือร้อยละ 2.3 ของงบประมาณรายจ่ายทั้งสิ้น เพื่อเป็นค่าใช้จ่ายสำหรับการดำเนินงานจัดหาที่พักอาศัยและการกำหนดมาตรฐานการวางผังเมือง การพัฒนาชุมชน ตลอดจนการจัดหาน้ำเพื่ออุปโภคบริโภค และการวิจัยและการพัฒนาด้านการเคหะและชุมชน

7. การสาธารณสุข จำนวน 261,113.1 ล้านบาท หรือร้อยละ 10.2 ของงบประมาณรายจ่ายทั้งสิ้น เพื่อเป็นค่าใช้จ่ายในการจัดบริการสาธารณสุข ทั้งการวางแผน การบริหาร การดำเนินงานโรงพยาบาล สถานพยาบาลต่างๆ การวิจัยเพื่อการพัฒนาด้านการสาธารณสุข และการให้ความรู้และบริการด้านสุขภาพอนามัย

8. การศาสนา วัฒนธรรม และนันทนาการ จำนวน 21,688.2 ล้านบาท หรือร้อยละ 0.8 ของงบประมาณรายจ่ายทั้งสิ้น เพื่อเป็นค่าใช้จ่ายในการจัดการกีฬาในสวนที่เป็นนโยบาย นอกเหนือจากการจัดการศึกษา นอกจากนั้นยังเป็นค่าใช้จ่ายในการดำเนินงานทางด้านวัฒนธรรม การศาสนา ค่าใช้จ่ายในการกระจายเสียงและจัดระบบโทรทัศน์ ตลอดจนการบริหารด้านสิ่งพิมพ์ต่างๆ การจัดสร้างสวนสาธารณะหรือสถานที่พักผ่อนหย่อนใจ ห้องสมุด พิพิธภัณฑ์ และสวนพฤกษศาสตร์ ตลอดจนการวิจัยและการพัฒนาด้านการศาสนา วัฒนธรรม และนันทนาการ

9. การศึกษา จำนวน 531,044.8 ล้านบาท หรือร้อยละ 20.6 ของงบประมาณรายจ่ายทั้งสิ้น เพื่อเป็นค่าใช้จ่ายในการดำเนินงานเกี่ยวกับการบริหารการศึกษา การจัดการศึกษา ตั้งแต่ระดับก่อนประถมศึกษาจนถึงระดับอุดมศึกษา รวมทั้งการศึกษานอกโรงเรียน การจัดการทุนการศึกษา และการวิจัยเพื่อพัฒนาการศึกษา งบประมาณจำนวนดังกล่าว รวมถึงเงินอุดหนุนองค์กรปกครองส่วนท้องถิ่นเพื่อดำเนินการด้านการศึกษา

10. การสังคมสงเคราะห์ จำนวน 227,795.9 ล้านบาท หรือร้อยละ 8.8 ของงบประมาณรายจ่ายทั้งสิ้น เพื่อเป็นค่าใช้จ่ายในการจัดการประกันสังคมให้แก่บุคคลผู้สูญเสียรายได้เนื่องจากเจ็บป่วย การให้ประโยชน์ทดแทนแก่บุคคลทั่วไป ลูกจ้างของรัฐกรณีเกษียณอายุ ค่าใช้จ่ายสำหรับการดำเนินงานสังคมสงเคราะห์ด้านที่อยู่อาศัย รวมทั้งการสงเคราะห์อื่น เช่น กรณีประสบภัยพิบัติ ตลอดจนการวิจัยและการพัฒนาด้านสังคมสงเคราะห์

ตารางที่ 3 - 1
เปรียบเทียบงบประมาณรายจ่ายจำแนกตามลักษณะงาน

หน่วย : ล้านบาท

ลักษณะงาน	ปีงบประมาณ				ปีงบประมาณ 2558 เทียบกับ ปีงบประมาณ 2557	
	2557		2558		จำนวน	ร้อยละ
	จำนวน	ร้อยละ	จำนวน	ร้อยละ		
การบริหารทั่วไป	911,485.5	36.1	925,740.7	35.9	14,255.2	1.6
การบริหารทั่วไปของรัฐ	580,194.0	23.0	576,735.2	22.4	-3,458.8	-0.6
การป้องกันประเทศ	182,149.7	7.2	191,640.0	7.4	9,490.3	5.2
การรักษาความสงบภายใน	149,141.8	5.9	157,365.5	6.1	8,223.7	5.5
การเศรษฐกิจ	530,060.5	21.0	545,023.1	21.2	14,962.6	2.8
การเศรษฐกิจ	530,060.5	21.0	545,023.1	21.2	14,962.6	2.8
การบริการชุมชนและสังคม	1,083,454.0	42.9	1,104,236.2	42.9	20,782.2	1.9
การสิ่งแวดล้อม	3,102.8	0.1	3,926.9	0.2	824.1	26.6
การเคหะและชุมชน	67,070.3	2.7	58,667.3	2.3	-8,403.0	-12.5
การสาธารณสุข	252,996.3	10.0	261,113.1	10.2	8,116.8	3.2
การศาสนา วัฒนธรรม และ นันทนาการ	24,632.9	1.0	21,688.2	0.8	-2,944.7	-12.0
การศึกษา	518,519.1	20.5	531,044.8	20.6	12,525.7	2.4
การสังคมสงเคราะห์	217,132.6	8.6	227,795.9	8.8	10,663.3	4.9
รวมทั้งสิ้น	2,525,000.0	100.0	2,575,000.0	100.0	50,000.0	2.0

แผนภูมิที่ 3 - 1
 งบประมาณรายจ่ายประจำปีงบประมาณ 2557 - 2558
 จำแนกตามลักษณะงาน

ล้านบาท

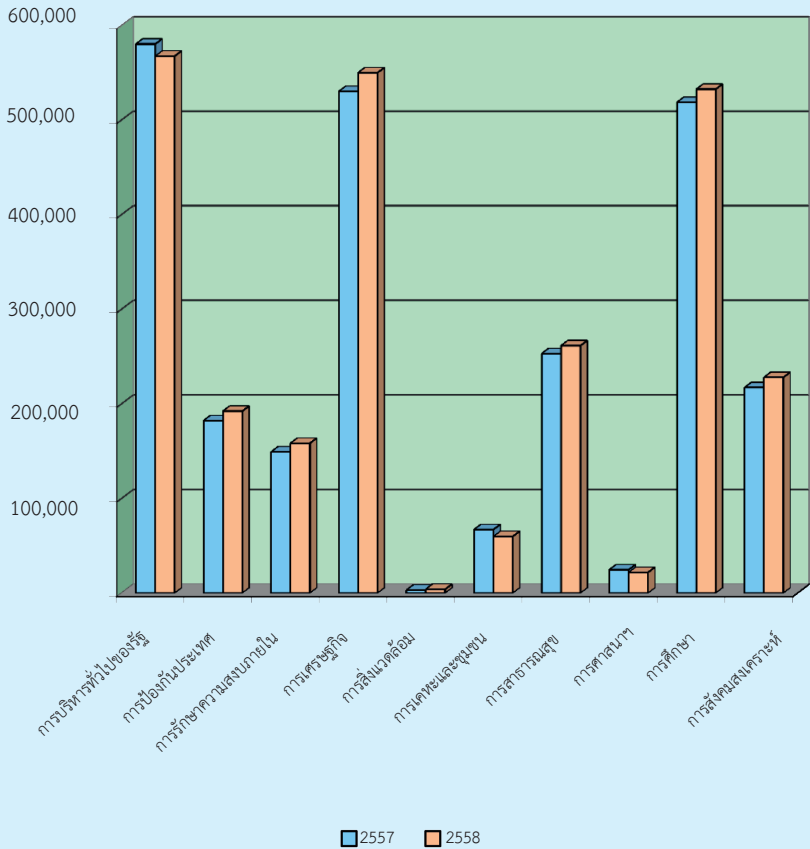

ตารางที่ 3 - 2
งบประมาณรายจ่ายการบริหารทั่วไปของรัฐ

หน่วย : ล้านบาท

การบริหารทั่วไปของรัฐ	ปีงบประมาณ	
	2557	2558
1. องค์กรบริหารของรัฐ การบริหารงานคลัง การบริหารงานต่างประเทศ	116,278.2	66,118.4
2. ความช่วยเหลือทางเศรษฐกิจต่างประเทศ	475.2	656.1
3. การบริหารทั่วไป	138,491.1	132,711.7
4. การวิจัยพื้นฐาน	5,005.6	4,922.3
5. การวิจัยและการพัฒนาด้านการบริหารทั่วไปของรัฐ	191.8	155.3
6. การบริหารทั่วไปอื่น	133,890.5	188,900.8
7. การชำระหนี้เงินกู้	185,861.6	183,270.6
รวมการบริหารทั่วไปของรัฐ	580,194.0	576,735.2
ร้อยละของงบประมาณรายจ่ายประจำปี	23.0	22.4

ตารางที่ 3 - 3
งบประมาณรายจ่ายการป้องกันประเทศ

หน่วย : ล้านบาท

การป้องกันประเทศ	ปีงบประมาณ	
	2557	2558
1. งานกองทัพ	177,518.2	187,248.8
2. การรักษาดินแดน	3,240.4	3,255.5
3. การวิจัยประยุกต์และการพัฒนาอาวุธยุทโธปกรณ์	1,391.1	1,135.7
รวมการป้องกันประเทศ	182,149.7	191,640.0
ร้อยละของงบประมาณรายจ่ายประจำปี	7.2	7.4

ตารางที่ 3 - 4
งบประมาณรายจ่ายการรักษาความสงบภายใน

หน่วย : ล้านบาท

การรักษาความสงบภายใน	ปีงบประมาณ	
	2557	2558
1. งานตำรวจ	90,994.6	94,668.3
2. งานตุลาการ	27,238.3	29,804.2
3. งานราชทัณฑ์	9,416.3	10,878.2
4. การวิจัยและพัฒนาด้านการรักษาความสงบภายใน	-	58.2
5. งานรักษาความสงบภายในอื่น	21,492.6	21,956.6
รวมการรักษาความสงบภายใน	149,141.8	157,365.5
ร้อยละของงบประมาณรายจ่ายประจำปี	5.9	6.1

ตารางที่ 3 - 5
งบประมาณรายจ่ายการเศรษฐกิจ

หน่วย : ล้านบาท

การเศรษฐกิจ	ปีงบประมาณ	
	2557	2558
1. การเศรษฐกิจทั่วไป การพาณิชย์ และการแรงงาน	33,849.8	29,414.4
2. การเกษตร การป่าไม้ การประมง และการสงวนพันธุ์สัตว์ป่า	188,245.3	196,381.3
3. การเชื้อเพลิงและพลังงาน	2,858.2	2,719.7
4. การเหมืองแร่ ทรัพยากรธรณี การอุตสาหกรรม และการโยธา	12,423.9	13,194.3
5. การขนส่ง	109,640.8	123,137.2
6. การสื่อสาร	3,341.5	4,196.1
7. การอุตสาหกรรมอื่น	22,494.9	20,367.1
8. การวิจัยและพัฒนาด้านการเศรษฐกิจ	-	820.3
9. การเศรษฐกิจอื่น	157,206.1	154,792.7
รวมการเศรษฐกิจ	530,060.5	545,023.1
ร้อยละของงบประมาณรายจ่ายประจำปี	21.0	21.2

ตารางที่ 3 - 6
งบประมาณรายจ่ายการสิ่งแวดล้อม

หน่วย : ล้านบาท

การสิ่งแวดล้อม	ปีงบประมาณ	
	2557	2558
1. การกำจัดของเสีย	1,862.6	1,522.1
2. การควบคุมและกำจัดมลภาวะ	1,096.6	2,158.5
3. การวิจัยและการพัฒนาด้านสิ่งแวดล้อม	-	141.4
4. การสิ่งแวดล้อมอื่น	143.6	104.9
รวมการสิ่งแวดล้อม	3,102.8	3,926.9
ร้อยละของงบประมาณรายจ่ายประจำปี	0.1	0.2

ตารางที่ 3 - 7
งบประมาณรายจ่ายการเคหะและชุมชน

หน่วย : ล้านบาท

การเคหะและชุมชน	ปีงบประมาณ	
	2557	2558
1. การเคหะ	4,150.2	1,086.4
2. การพัฒนาชุมชน	45,528.3	39,611.5
3. การจัดหาที่อยู่อาศัย	12,945.2	12,498.1
4. การเคหะและชุมชนอื่น	4,446.6	5,471.3
รวมการเคหะและชุมชน	67,070.3	58,667.3
ร้อยละของงบประมาณรายจ่ายประจำปี	2.7	2.3

ตารางที่ 3 - 8
งบประมาณรายจ่ายการสาธารณสุข

หน่วย : ล้านบาท

การสาธารณสุข	ปีงบประมาณ	
	2557	2558
1. งานโรงพยาบาล	106,413.7	110,683.3
2. งานบริการสาธารณสุข	3,625.6	4,041.9
3. งานวิจัยสาธารณสุข	6,607.3	2,483.3
4. งานสาธารณสุขอื่น	136,349.7	143,904.6
รวมการสาธารณสุข	252,996.3	261,113.1
ร้อยละของงบประมาณรายจ่ายประจำปี	10.0	10.2

ตารางที่ 3 - 9
งบประมาณรายจ่ายการศาสนา วัฒนธรรม และนันทนาการ

หน่วย : ล้านบาท

การศาสนา วัฒนธรรม และนันทนาการ	ปีงบประมาณ	
	2557	2558
1. การกีฬาและนันทนาการ	9,592.5	6,106.4
2. วัฒนธรรม	6,546.6	6,942.2
3. การกระจายเสียงและสิ่งพิมพ์	2,758.8	3,051.1
4. การศาสนาและบริการชุมชนอื่น	5,735.0	5,563.0
5. การวิจัยและพัฒนาด้านการศาสนา วัฒนธรรม และนันทนาการ	-	25.5
รวมการศาสนา วัฒนธรรม และนันทนาการ	24,632.9	21,688.2
ร้อยละของงบประมาณรายจ่ายประจำปี	1.0	0.8

ตารางที่ 3 - 10
งบประมาณรายจ่ายการศึกษา

หน่วย : ล้านบาท

การศึกษา	ปีงบประมาณ	
	2557	2558
1. ระดับก่อนวัยเรียน ประถมศึกษา และมัธยมศึกษา	383,557.2	387,886.6
2. ระดับอุดมศึกษา	87,721.9	97,725.7
3. การศึกษาไม่กำหนดระดับ	2,720.3	2,780.7
4. การบริการสนับสนุนการศึกษา	23,508.6	22,521.1
5. การศึกษาอื่น	21,011.1	20,130.7
รวมการศึกษา	518,519.1	531,044.8
ร้อยละของงบประมาณรายจ่ายประจำปี	20.5	20.6

ตารางที่ 3 - 11
งบประมาณรายจ่ายการสังคมสงเคราะห์

หน่วย : ล้านบาท

การสังคมสงเคราะห์	ปีงบประมาณ	
	2557	2558
1. สวัสดิการผู้สูงอายุ	194,021.9	206,948.6
2. สวัสดิการสังคมอื่น	21,458.6	18,908.6
3. การสังคมสงเคราะห์อื่น	1,652.1	1,938.7
รวมการสังคมสงเคราะห์	217,132.6	227,795.9
ร้อยละของงบประมาณรายจ่ายประจำปี	8.6	8.8

ตารางที่ 3 - 12
งบประมาณรายจ่ายปีงบประมาณ 2558
จำแนกตามลักษณะงานและงบรายจ่าย

หน่วย : ล้านบาท

ลักษณะงาน	งบรายจ่าย	งบบุคลากร	งบดำเนินงาน	งบลงทุน	งบเงินอุดหนุน	งบรายจ่ายอื่น	รวม
การบริหารทั่วไปของรัฐ		46,427.0	94,607.0	84,919.8	64,570.2	286,211.2	576,735.2
การป้องกันประเทศ		86,377.2	22,210.1	5,301.8	2,002.7	75,748.2	191,640.0
การรักษาความสงบภายใน		75,816.0	24,998.8	12,409.0	4,503.5	39,638.2	157,365.5
การเศรษฐกิจ		49,695.9	29,057.8	161,021.7	203,848.5	101,399.2	545,023.1
การสิ่งแวดล้อม		786.2	929.6	663.3	801.5	746.3	3,926.9
การเคหะและชุมชน		5,052.9	8,546.2	39,212.2	3,418.4	2,437.6	58,667.3
การสาธารณสุข		79,763.4	14,575.3	13,276.5	37,359.3	116,138.6	261,113.1
การศาสนา วัฒนธรรม และนันทนาการ		2,984.1	1,844.7	4,989.9	9,893.2	1,976.3	21,688.2
การศึกษา		267,614.3	33,950.6	33,743.5	171,551.4	24,185.0	531,044.8
การสังคมสงเคราะห์		2,572.9	3,800.5	584.5	220,232.4	605.6	227,795.9
รวมทั้งสิ้น		617,089.9	234,520.6	356,122.2	718,181.1	649,086.2	2,575,000.0

ตารางที่ 3 - 13
 งบประมาณรายจ่าย
 จำแนกตามลักษณะเศรษฐกิจตามระบบ
 Government Finance Statistics (GFS)

หน่วย : ล้านบาท

ลักษณะเศรษฐกิจตามระบบ (GFS)	ปีงบประมาณ				ปีงบประมาณ 2558 เทียบกับ ปีงบประมาณ 2557	
	2557		2558		จำนวน	ร้อยละ
	จำนวน	ร้อยละ	จำนวน	ร้อยละ		
วงเงินงบประมาณรายจ่าย	2,525,000.0	100.0	2,575,000.0	100.0	50,000.0	2.0
ค่าใช้จ่าย	2,138,616.4	84.8	2,080,331.1	80.9	-58,285.3	-2.7
ค่าตอบแทนแรงงาน	815,046.9	32.3	822,527.7	31.9	7,480.8	0.9
เงินเดือนและค่าจ้าง	766,981.9	30.4	776,310.3	30.1	9,328.4	1.2
เงินสมทบเพื่อสังคม	48,065.0	1.9	46,217.4	1.8	-1,847.6	-3.8
การใช้นสินค้าและบริการ	376,204.5	14.9	334,343.1	13.0	-41,861.4	-11.1
รายจ่ายดอกเบี้ย	128,570.9	5.1	121,966.3	4.8	-6,604.6	-5.1
รายจ่ายดอกเบี้ยภายในประเทศ	124,250.2	4.9	119,847.1	4.7	-4,403.1	-3.5
รายจ่ายดอกเบี้ยต่างประเทศ	4,320.7	0.2	2,119.2	0.1	-2,201.5	-51.0
เงินอุดหนุน	43,475.4	1.7	110,182.7	4.3	66,707.3	153.4
เงินอุดหนุนให้แก่รัฐวิสาหกิจ	41,594.3	1.6	109,913.1	4.3	68,318.8	164.3
เงินอุดหนุนรัฐวิสาหกิจที่ไม่ใช่ สถาบันการเงิน	23,650.2	0.9	21,642.3	0.8	-2,007.9	-8.5
เงินอุดหนุนสถาบันการเงิน	17,944.1	0.7	88,270.8	3.5	70,326.7	391.9
เงินอุดหนุนให้แก่หน่วยธุรกิจ	1,881.1	0.1	269.6	0.0	-1,611.5	-85.7
เงินช่วยเหลือ	430,947.4	17.1	425,831.8	16.5	-5,115.6	-1.2
เงินช่วยเหลือให้แก่องค์กร ระหว่างประเทศ	2,210.1	0.1	2,330.7	0.1	120.6	5.5
เงินช่วยเหลือให้แก่หน่วยงานอื่น ของรัฐบาล	428,737.3	17.0	423,501.1	16.4	-5,236.2	-1.2
เพื่อการใช้จ่ายประจำ	411,172.3	16.3	364,022.0	14.1	-47,150.3	-11.5
เพื่อการลงทุน	17,565.0	0.7	59,479.1	2.3	41,914.1	238.6
ผลประโยชน์เพื่อสังคม	204,192.1	8.1	210,079.6	8.2	5,887.5	2.9
ค่าใช้จ่ายอื่นๆ	140,179.2	5.6	55,399.9	2.2	-84,779.3	-60.5
เพื่อการใช้จ่ายประจำ	49,377.1	2.0	19,488.5	0.8	-29,888.6	-60.5
เพื่อการลงทุน	90,802.1	3.6	35,911.4	1.4	-54,890.7	-60.5
รายจ่ายเพื่อซื้อสินทรัพย์ทุนถาวร	333,911.5	13.2	412,699.2	16.0	78,787.7	23.6
รายจ่ายเพื่อสินทรัพย์การเงิน	5,287.2	0.2	324.3	0.0	-4,962.9	-93.9
รายจ่ายเพื่อชำระคืนเงินกู้*	33,761.2	1.3	39,680.0	1.5	5,918.8	17.5
รายจ่ายเพื่อชดใช้เงินคงคลัง	13,423.7	0.5	41,965.4	1.6	28,541.7	212.6

หมายเหตุ *ไม่รวมรายจ่ายชำระคืนเงินกู้ของรัฐวิสาหกิจ เนื่องจากได้รวมอยู่ในหัวข้อค่าใช้จ่ายอื่น ๆ

ตารางที่ 3 - 14

งบประมาณรายจ่ายจำแนกตามลักษณะงาน 4 ประเภท

หน่วย : ล้านบาท

ปีงบประมาณ	การบริหารทั่วไป		การเศรษฐกิจ		การบริการชุมชนและสังคม		อื่นๆ		รวม จำนวน
	จำนวน	ร้อยละ	จำนวน	ร้อยละ	จำนวน	ร้อยละ	จำนวน	ร้อยละ	
2547	209,296.3	18.0	282,325.2	24.3	470,096.1	40.4	201,782.4	17.3	1,163,500.0
2548	211,041.2	16.9	296,571.2	23.7	476,334.7	38.1	266,052.9	21.3	1,250,000.0
2549	241,660.9	17.8	339,783.5	25.0	543,505.3	39.9	235,050.3	17.3	1,360,000.0
2550	284,170.1	18.2	332,282.9	21.2	655,123.2	41.8	294,623.8	18.8	1,566,200.0
2551	328,435.1	19.8	320,416.4	19.3	693,976.6	41.8	317,171.9	19.1	1,660,000.0
2552	383,915.9	19.7	341,177.7	17.5	832,451.6	42.6	394,154.8	20.2	1,951,700.0
2553	350,648.8	20.6	246,328.7	14.5	762,877.8	44.9	340,144.7	20.0	1,700,000.0
2554	896,841.0	41.3	429,338.6	19.8	843,787.9	38.9	-	-	2,169,967.5
2555	871,416.5	36.6	421,238.8	17.7	1,087,344.7	45.7	-	-	2,380,000.0
2556	822,742.4	34.3	470,002.1	19.6	1,107,255.5	46.1	-	-	2,400,000.0
2557	911,485.5	36.1	530,060.5	21.0	1,083,454.0	42.9	-	-	2,525,000.0
2558	925,740.7	35.9	545,023.1	21.2	1,104,236.2	42.9	-	-	2,575,000.0
หมายเหตุ	ตั้งแต่ปีงบประมาณ พ.ศ. 2554 เป็นต้นไป สำนักงานประมาณได้ปรับปรุงประมาณการจำแนกงบประมาณรายจ่าย จากที่เคยใช้หลัก Government Finance Statistics (GFS) ปี ค.ศ. 1986 มาใช้หลัก GFS ปี ค.ศ. 2001								
	ปีงบประมาณ พ.ศ. 2547 รวมงบประมาณรายจ่ายเพิ่มเติมประจำปี จำนวน 135,500 ล้านบาท								
	ปีงบประมาณ พ.ศ. 2548 รวมงบประมาณรายจ่ายเพิ่มเติมประจำปี จำนวน 50,000 ล้านบาท								
	ปีงบประมาณ พ.ศ. 2552 รวมงบประมาณรายจ่ายเพิ่มเติมประจำปี จำนวน 116,700 ล้านบาท								
	ปีงบประมาณ พ.ศ. 2554 รวมงบประมาณรายจ่ายเพิ่มเติมประจำปี จำนวน 99,967.5 ล้านบาท								

ตารางที่ 3 - 15
งบประมาณรายจ่ายจำแนกตามลักษณะงานและโครงสร้างงบประมาณ

หน่วย : ล้านบาท

ลักษณะงาน	รายจ่ายลงทุน				รายจ่ายประจำ				รายจ่ายดำเนินงาน				รายจ่ายเพื่อค่าใช้จ่ายคงคลัง			
	2557		2558		2557		2558		2557		2558		2557		2558	
	จำนวน	ร้อยละ	จำนวน	ร้อยละ	จำนวน	ร้อยละ	จำนวน	ร้อยละ	จำนวน	ร้อยละ	จำนวน	ร้อยละ	จำนวน	ร้อยละ	จำนวน	ร้อยละ
การบริหารทั่วไป	87,811.4	3.5	114,699.0	4.5	757,428.5	30.0	713,376.3	27.6	52,821.9	2.1	55,700.0	2.2	13,423.7	0.5	41,965.4	1.6
การบริหารทั่วไปของรัฐ	75,722.7	3.0	91,565.8	3.6	438,225.7	17.4	387,504.0	15.0	52,821.9	2.1	55,700.0	2.2	13,423.7	0.5	41,965.4	1.6
การป้องกันประเทศ	207.5	0.0	6,004.2	0.2	181,942.2	7.2	185,635.8	7.2	-	-	-	-	-	-	-	-
การรักษาความสงบภายใน	11,881.2	0.5	17,129.0	0.7	137,260.6	5.4	140,236.5	5.4	-	-	-	-	-	-	-	-
การเศรษฐกิจ	236,137.6	9.4	222,244.9	8.6	293,922.9	11.6	322,778.2	12.6	-	-	-	-	-	-	-	-
การเศรษฐกิจ	117,179.6	4.6	112,531.9	4.4	966,274.4	38.3	991,704.3	38.5	-	-	-	-	-	-	-	-
การสิ่งแวดล้อม	1,486.6	0.0	1,392.9	0.1	1,616.2	0.1	2,534.0	0.1	-	-	-	-	-	-	-	-
การทะเลและชุมชน	48,170.1	2.0	42,043.8	1.6	18,900.2	0.7	16,623.5	0.7	-	-	-	-	-	-	-	-
การสาธารณสุข	22,360.3	0.9	23,463.3	0.9	230,636.0	9.1	237,649.8	9.3	-	-	-	-	-	-	-	-
การศึกษา วัฒนธรรม และนันทนาการ	5,419.1	0.2	5,056.0	0.2	19,213.8	0.8	16,632.2	0.6	-	-	-	-	-	-	-	-
การศึกษา	38,992.2	1.5	39,975.3	1.6	479,526.9	19.0	491,069.5	19.0	-	-	-	-	-	-	-	-
การสังคมสงเคราะห์	751.3	0.0	600.6	0.0	216,381.3	8.6	227,195.3	8.8	-	-	-	-	-	-	-	-
รวมทั้งสิ้น	441,128.6	17.5	449,475.8	17.5	2,017,625.8	79.9	2,027,858.8	78.7	52,821.9	2.1	55,700.0	2.2	13,423.7	0.5	41,965.4	1.6

หมายเหตุ ร้อยละ หมายถึง เป็นร้อยละของงบประมาณรายจ่ายประจำปี

2. งบประมาณรายจ่ายจำแนกตามโครงสร้างงบประมาณ

โครงสร้างงบประมาณ ประกอบด้วย รายจ่ายลงทุน รายจ่ายประจำ รายจ่ายชำระคืนต้นเงินกู้ และรายจ่ายเพื่อชดใช้เงินคงคลัง ซึ่งโครงสร้างงบประมาณปี พ.ศ. 2544 – 2558 มีรายละเอียดปรากฏในตารางดังต่อไปนี้

ตารางที่ 3 - 16
งบประมาณรายจ่ายข้ามเกณฑ์โครงสร้างงบประมาณ

หน่วย : ล้านบาท

ปีงบประมาณ	รายจ่ายลงทุน		รายจ่ายประจำ		รายจ่ายชำระคืนต้นเงินกู้		รายจ่ายเพื่อซื้อเครื่องจักร		รวม จำนวน
	จำนวน	ร้อยละ	จำนวน	ร้อยละ	จำนวน	ร้อยละ	จำนวน	ร้อยละ	
2544	218,578.2	24.0	679,286.5	74.7	12,135.3	1.3	-	-	910,000.0
2545	223,617.0	21.9	773,714.1	75.6	25,668.9	2.5	-	-	1,023,000.0
2546	211,493.5	21.1	753,454.7	75.4	34,951.8	3.5	-	-	999,900.0
2547	292,800.2	25.2	836,544.4	71.9	34,155.4	2.9	-	-	1,163,500.0
2548	318,672.0	25.5	881,251.7	70.5	50,076.3	4.0	-	-	1,250,000.0
2549	358,335.8	26.3	958,477.0	70.5	43,187.2	3.2	-	-	1,360,000.0
2550	374,721.4	24.0	1,135,988.1	72.5	55,490.5	3.5	-	-	1,566,200.0
2551	400,483.9	24.1	1,213,989.1	73.1	45,527.0	2.8	-	-	1,660,000.0
2552	429,961.8	22.0	1,411,382.4	72.3	63,676.1	3.3	46,679.7	2.4	1,951,700.0
2553	214,369.0	12.6	1,434,710.1	84.4	50,920.9	3.0	-	-	1,700,000.0
2554	355,484.6	16.4	1,667,439.7	76.8	32,554.6	1.5	114,488.6	5.3	2,169,967.5
2555	438,555.4	18.4	1,840,672.6	77.4	46,854.0	2.0	53,918.0	2.2	2,380,000.0
2556	450,373.8	18.7	1,900,476.7	79.2	49,149.5	2.1	-	-	2,400,000.0
2557	441,128.6	17.5	2,017,625.8	79.9	52,821.9	2.1	13,423.7	0.5	2,525,000.0
2558	449,475.8	17.5	2,027,858.8	78.7	55,700.0	2.2	41,965.4	1.6	2,575,000.0

หมายเหตุ 1. ร้อยละ หมายถึง ร้อยละของงบประมาณรายจ่ายประจำปี

2. ปีงบประมาณ พ.ศ. 2547 รวมงบประมาณรายจ่ายเพิ่มเติมประจำปี จำนวน 135,500 ล้านบาท
ปีงบประมาณ พ.ศ. 2548 รวมงบประมาณรายจ่ายเพิ่มเติมประจำปี จำนวน 50,000 ล้านบาท
ปีงบประมาณ พ.ศ. 2552 รวมงบประมาณรายจ่ายเพิ่มเติมประจำปี จำนวน 116,700 ล้านบาท
ปีงบประมาณ พ.ศ. 2554 รวมงบประมาณรายจ่ายเพิ่มเติมประจำปี จำนวน 99,967.5 ล้านบาท

แผนภูมิที่ 3 - 2
สัดส่วนของโครงสร้างงบประมาณรายจ่าย
ปีงบประมาณ 2544 - 2558

ร้อยละ

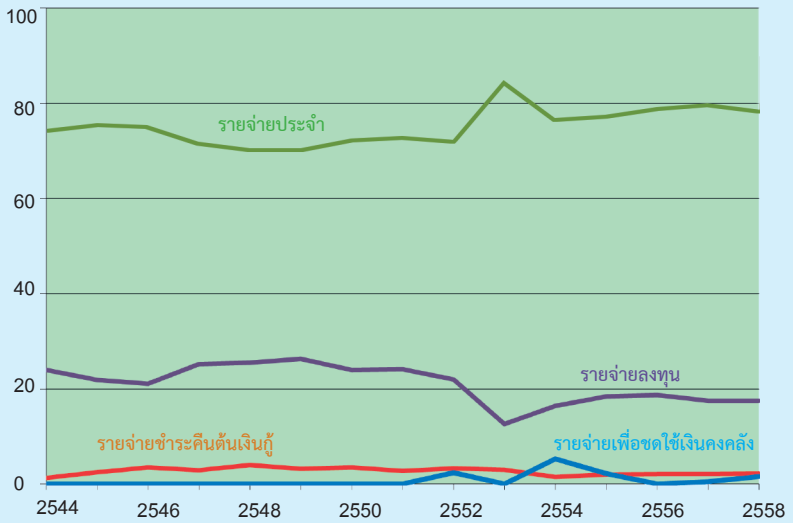

ตารางที่ 3 - 17
เปรียบเทียบงบประมาณรายจ่ายกับผลิตภัณฑ์มวลรวมในประเทศ

หน่วย : ล้านบาท

ปีงบประมาณ	งบประมาณรายจ่าย (1)	รายจ่ายประจำ (2)	รายจ่ายลงทุน (3)	รายจ่ายชำระคืนเงินกู้ (4)	รายจ่ายเพื่อซื้อที่ดิน/สิ่งก่อสร้าง (5)	ผลิตภัณฑ์มวลรวมในประเทศ (6)	(1) ปีงบประมาณ (6) ของ (6)	(2) ปีงบประมาณ (6) ของ (6)	(3) ปีงบประมาณ (6) ของ (6)	(4) ปีงบประมาณ (6) ของ (6)	(5) ปีงบประมาณ (6) ของ (6)
2544	910,000.00	679,286.5	218,578.2	12,135.3	-	5,133,502.0	17.7	13.2	4.3	0.2	-
2545	1,023,000.00	773,714.1	223,617.0	25,668.9	-	5,450,643.0	18.8	14.2	4.1	0.5	-
2546	999,900.00	753,454.7	211,493.5	34,951.8	-	5,917,369.0	16.9	12.7	3.6	0.6	-
2547	1,163,500.00	836,544.4	292,800.2	34,155.4	-	6,489,476.0	17.9	12.9	4.5	0.5	-
2548	1,250,000.00	881,251.7	318,672.0	50,076.3	-	7,092,899.0	17.6	12.4	4.5	0.7	-
2549	1,360,000.00	958,477.0	358,335.8	43,187.2	-	7,844,939.0	17.3	12.2	4.6	0.6	-
2550	1,566,200.00	1,135,988.1	374,721.4	55,490.5	-	8,525,197.0	18.4	13.3	4.4	0.7	-
2551	1,660,000.00	1,213,989.1	400,483.9	45,527.0	-	9,080,466.0	18.3	13.4	4.4	0.5	-
2552	1,951,700.00	1,411,382.4	429,961.8	63,676.1	46,679.7	9,041,551.0	21.6	15.6	4.8	0.7	0.5
2553	1,700,000.00	1,434,710.1	214,369.0	50,920.9	-	10,104,821.0	16.8	14.2	2.1	0.5	-
2554	2,169,967.5	1,667,439.7	355,484.6	32,554.6	114,488.6	10,540,134.0	20.6	15.8	3.4	0.3	1.1
2555	2,380,000.00	1,840,672.6	438,555.4	46,854.0	53,918.0	11,375,349.0	20.9	16.2	3.9	0.4	0.5
2556	2,400,000.00	1,900,476.7	450,373.8	49,149.5	-	11,898,710.0	20.2	16.0	3.8	0.4	-
2557	2,525,000.00	2,017,625.8	441,128.6	52,821.9	13,423.7	12,364,000.0	20.4	16.3	3.6	0.4	0.1
2558	2,575,000.00	2,027,858.8	449,475.8	55,700.0	41,965.4	13,143,000.0	19.6	15.4	3.4	0.4	0.3

หมายเหตุ

ปีงบประมาณ พ.ศ. 2547 รวมงบประมาณรายจ่ายเพิ่มเติมประจำปี จำนวน 135,500 ล้านบาท
ปีงบประมาณ พ.ศ. 2548 รวมงบประมาณรายจ่ายเพิ่มเติมประจำปี จำนวน 50,000 ล้านบาท
ปีงบประมาณ พ.ศ. 2552 รวมงบประมาณรายจ่ายเพิ่มเติมประจำปี จำนวน 116,700 ล้านบาท
ปีงบประมาณ พ.ศ. 2554 รวมงบประมาณรายจ่ายเพิ่มเติมประจำปี จำนวน 99,967.5 ล้านบาท

ที่มา (4)

สำนักงานคณะกรรมการพัฒนาการเศรษฐกิจและสังคมแห่งชาติ

3. งบประมาณรายจ่ายจำแนกตามกระทรวงและหน่วยงาน

งบประมาณรายจ่ายจำนวน 2,575,000 ล้านบาท ได้จัดสรรให้แก่กระทรวงและหน่วยงาน เพื่อดำเนินภารกิจที่อยู่ในความรับผิดชอบ ทั้งในส่วนที่เป็นภารกิจพื้นฐานและภารกิจยุทธศาสตร์ ซึ่งสอดคล้องกับแผนพัฒนาเศรษฐกิจและสังคมแห่งชาติ ฉบับที่ 11 (พ.ศ. 2555-2559) แผนแม่บทอื่น ๆ และสถานการณ์ของประเทศในปัจจุบัน รวมทั้งเจตนารมณ์และนโยบายของ คณะรักษาความสงบแห่งชาติ เพื่อขับเคลื่อนเศรษฐกิจ ฟื้นฟูความเชื่อมั่น ควบคู่กับการสร้าง เสถียรภาพด้านเศรษฐกิจ การเมือง ความมั่นคง สังคม และวัฒนธรรม

ในปีงบประมาณ 2558 กระทรวงศึกษาธิการ ได้รับงบประมาณสูงเป็นอันดับหนึ่ง สำหรับพัฒนาคุณภาพ และมาตรฐานการจัดการศึกษาในทุกๆระดับ รองลงมา ได้แก่ งบกลาง กระทรวงมหาดไทย กระทรวงกลาโหม และกระทรวงการคลัง ตามลำดับ

รายละเอียดปรากฏตามตารางต่อไปนี้

ตารางที่ 3 - 18

เปรียบเทียบงบประมาณรายจ่ายจำแนกตามกระทรวง

หน่วย : ล้านบาท

กระทรวง	ปีงบประมาณ				ปีงบประมาณ 2558 เทียบกับ ปีงบประมาณ 2557	
	2557		2558		จำนวน	ร้อยละ
	จำนวน	สัดส่วน	จำนวน	สัดส่วน		
1. งบกลาง	343,131.0	13.6	375,708.1	14.6	32,577.1	9.5
2. สำนักนายกรัฐมนตรี	32,160.3	1.3	33,417.6	1.3	1,257.3	3.9
3. กระทรวงกลาโหม	183,820.0	7.3	192,949.1	7.5	9,129.1	5.0
4. กระทรวงการคลัง	228,796.6	9.0	185,852.2	7.2	-42,944.4	-18.8
5. กระทรวงการต่างประเทศ	8,624.0	0.3	8,567.4	0.3	-56.6	-0.7
6. กระทรวงการท่องเที่ยวและกีฬา	13,807.0	0.5	7,931.8	0.3	-5,875.2	-42.6
7. กระทรวงการพัฒนาสังคม และความมั่นคงของมนุษย์	10,324.6	0.4	9,511.8	0.4	-812.8	-7.9
8. กระทรวงเกษตรและสหกรณ์	76,841.0	3.0	80,999.5	3.1	4,158.5	5.4
9. กระทรวงคมนาคม	100,577.3	4.0	110,722.5	4.3	10,145.2	10.1
10. กระทรวงทรัพยากรธรรมชาติและ สิ่งแวดล้อม	31,487.3	1.2	30,245.4	1.2	-1,241.9	-3.9
11. กระทรวงเทคโนโลยีสารสนเทศ และการสื่อสาร	9,457.4	0.4	5,590.6	0.2	-3,866.8	-40.9
12. กระทรวงพลังงาน	2,058.7	0.1	1,976.1	0.1	-82.6	-4.0
13. กระทรวงพาณิชย์	9,171.6	0.4	7,247.2	0.3	-1,924.4	-21.0
14. กระทรวงมหาดไทย	333,145.2	13.2	340,171.6	13.2	7,026.4	2.1
15. กระทรวงยุติธรรม	19,735.5	0.8	22,021.5	0.9	2,286.0	11.6
16. กระทรวงแรงงาน	30,353.2	1.2	33,638.3	1.3	3,285.1	10.8
17. กระทรวงวัฒนธรรม	6,624.7	0.3	7,047.4	0.3	422.7	6.4
18. กระทรวงวิทยาศาสตร์และเทคโนโลยี	8,763.6	0.3	8,896.6	0.3	133.0	1.5
19. กระทรวงศึกษาธิการ	482,788.6	19.1	501,326.1	19.5	18,537.5	3.8
20. กระทรวงสาธารณสุข	106,102.9	4.2	109,658.3	4.3	3,555.4	3.4
21. กระทรวงอุตสาหกรรม	6,581.2	0.3	5,856.5	0.2	-724.7	-11.0
22. ส่วนราชการไม่สังกัดสำนักนายก รัฐมนตรี กระทรวง หรือทบวง	101,402.9	4.0	105,419.7	4.1	4,016.8	4.0
23. หน่วยงานของรัฐสภา	9,422.3	0.4	6,613.4	0.3	-2,808.9	-29.8
24. หน่วยงานของศาล	16,833.3	0.7	20,022.4	0.8	3,189.1	18.9
25. หน่วยงานอิสระของรัฐ	14,420.1	0.6	13,387.6	0.5	-1,032.5	-7.2
26. จังหวัดและกลุ่มจังหวัด	18,170.0	0.7	17,782.2	0.7	-387.8	-2.1
27. รัฐวิสาหกิจ	149,832.3	6.0	147,569.3	5.7	-2,263.0	-1.5
28. สภาเกษตรกรไทย	5,110.8	0.2	5,981.3	0.2	870.5	17.0
29. กองทุนและเงินทุนหมุนเวียน	152,032.9	6.0	136,923.1	5.3	-15,109.8	-9.9
30. รายจ่ายเพื่อค่าใช้จ่ายคงคลัง	13,423.7	0.5	41,965.4	1.6	28,541.7	100.0
รวมทั้งสิ้น	2,525,000.0	100.0	2,575,000.0	100.0	50,000.0	2.0

ตารางที่ 3 - 19

งบประมาณรายจ่ายจำแนกตามหน่วยงาน

หน่วย : ล้านบาท

หน่วยงาน	ปีงบประมาณ	
	2557	2558
งบกลาง	343,131.0	375,708.1
1. ค่าใช้จ่ายตามโครงการอันเนื่องมาจากพระราชดำริ	2,300.0	2,500.0
2. ค่าใช้จ่ายเกี่ยวกับการเสด็จพระราชดำเนินและต้อนรับประมุขต่างประเทศ	800.0	800.0
3. ค่าใช้จ่ายในการรักษาพยาบาลข้าราชการ ลูกจ้าง และพนักงานของรัฐ	60,000.0	60,000.0
4. ค่าใช้จ่ายชดใช้เงินทดรองราชการเพื่อช่วยเหลือผู้ประสบภัยพิบัติกรณีฉุกเฉิน	-	10,000.0
5. เงินชดเชยค่างานสิ่งก่อสร้าง	1,100.0	1,000.0
6. เงินสำรองจ่ายเพื่อกรณีฉุกเฉินหรือจำเป็น	72,500.0	88,823.7
7. เงินเบี้ยหวัด บำเหน็จ บำนาญ	132,277.0	144,842.0
8. เงินช่วยเหลือข้าราชการ ลูกจ้าง และพนักงานของรัฐ	4,740.0	5,025.0
9. ค่าใช้จ่ายการปรับเงินค่าตอบแทนบุคลากรภาครัฐ	6,500.0	-
10. เงินเลื่อนเงินเดือนและเงินปรับวุฒิข้าราชการ	15,000.0	16,500.0
11. เงินสำรอง เงินสมทบ และเงินชดเชยของข้าราชการ	47,000.0	45,411.4
12. เงินสมทบของลูกจ้างประจำ	914.0	806.0
สำนักนายกรัฐมนตรี	32,160.3	33,417.6
1. สำนักงานปลัดสำนักนายกรัฐมนตรี	2,296.8	1,421.3
2. กรมประชาสัมพันธ์	2,758.8	3,051.0
3. สำนักงานคณะกรรมการคุ้มครองผู้บริโภค	209.4	212.0
4. สำนักเลขาธิการนายกรัฐมนตรี	7,439.1	6,798.6
5. สำนักเลขาธิการคณะรัฐมนตรี	779.2	901.2
6. สำนักข่าวกรองแห่งชาติ	575.9	606.5
7. สำนักงบประมาณ	763.8	795.5
8. สำนักงานสภาความมั่นคงแห่งชาติ	179.1	193.2
9. สำนักงานคณะกรรมการกฤษฎีกา	432.4	412.1
10. สำนักงานคณะกรรมการข้าราชการพลเรือน	2,170.1	2,405.1
11. สำนักงานคณะกรรมการพัฒนาการเศรษฐกิจและสังคมแห่งชาติ	526.8	543.1
12. สำนักงานคณะกรรมการพัฒนาระบบราชการ	316.2	303.5
13. สำนักงานคณะกรรมการส่งเสริมการลงทุน	-	866.6
14. กองอำนวยการรักษาความมั่นคงภายในราชอาณาจักร	8,201.6	8,906.5
15. สำนักงานกองทุนสนับสนุนการวิจัย	1,344.5	1,567.8
16. สำนักงานคณะกรรมการสุขภาพแห่งชาติ	223.1	227.6

หน่วย : ล้านบาท

หน่วยงาน	ปีงบประมาณ	
	2557	2558
17. สำนักงานรับรองมาตรฐานและประเมินคุณภาพการศึกษา (องค์การมหาชน)	753.1	754.6
18. สำนักงานส่งเสริมการจัดประชุมและนิทรรศการ (องค์การมหาชน)	880.3	1,086.3
19. องค์การบริหารการพัฒนาพื้นที่พิเศษเพื่อการท่องเที่ยวอย่างยั่งยืน (องค์การมหาชน)	494.9	505.2
20. สำนักงานบริหารและพัฒนาองค์ความรู้ (องค์การมหาชน)	825.0	697.7
21. สถาบันบริหารจัดการธนาคารที่ดิน (องค์การมหาชน)	-	15.2
22. สถาบันคุณวุฒิวิชาชีพ (องค์การมหาชน)	245.9	393.7
23. สำนักงานพัฒนาพิงคนคร (องค์การมหาชน)	744.3	753.3
กระทรวงกลาโหม	183,820.0	192,949.1
1. สำนักงานปลัดกระทรวงกลาโหม	6,085.1	7,771.2
2. กรมราชองครักษ์	684.6	619.5
3. กองบัญชาการกองทัพไทย	14,862.9	14,779.7
4. กองทัพบก	91,517.0	95,485.6
5. กองทัพเรือ	35,891.2	37,522.2
6. กองทัพอากาศ	33,466.5	35,700.2
7. สถาบันเทคโนโลยีป้องกันประเทศ (องค์การมหาชน)	1,312.7	1,070.7
กระทรวงการคลัง	228,796.6	185,852.2
1. สำนักงานปลัดกระทรวงการคลัง	866.6	937.4
2. กรมธนารักษ์	3,541.5	3,594.0
3. กรมบัญชีกลาง	1,473.8	1,619.4
4. กรมศุลกากร	2,789.7	3,383.6
5. กรมสรรพสามิต	42,286.7	4,057.4
6. กรมสรรพากร	8,982.4	9,147.4
7. สำนักงานคณะกรรมการนโยบายรัฐวิสาหกิจ	4,876.4	146.3
8. สำนักงานบริหารหนี้สาธารณะ	162,480.1	161,751.0
9. สำนักงานเศรษฐกิจการคลัง	1,024.2	559.7
10. สำนักงานความร่วมมือพัฒนาเศรษฐกิจกับประเทศเพื่อนบ้าน (องค์การมหาชน)	475.2	656.0
กระทรวงการต่างประเทศ	8,624.0	8,567.4
1. สำนักงานปลัดกระทรวงการต่างประเทศ	8,624.0	8,567.4

หน่วยงาน	ปีงบประมาณ	
	2557	2558
กระทรวงการท่องเที่ยวและกีฬา	13,807.0	7,931.8
1. สำนักงานปลัดกระทรวงการท่องเที่ยวและกีฬา	1,272.4	1,154.6
2. กรมพลศึกษา	5,255.1	1,612.9
3. กรมการท่องเที่ยว	4,933.2	2,817.4
4. สถาบันการพลศึกษา	2,346.3	2,346.9
กระทรวงการพัฒนาสังคมและความมั่นคงของมนุษย์	10,324.6	9,511.8
1. สำนักงานปลัดกระทรวงการพัฒนาสังคมและความมั่นคงของมนุษย์	2,724.1	1,685.4
2. กรมพัฒนาสังคมและสวัสดิการ	6,172.1	6,196.1
3. สำนักงานกิจการสตรีและสถาบันครอบครัว	333.5	336.2
4. สำนักงานส่งเสริมและพัฒนาคุณภาพชีวิตคนพิการแห่งชาติ	301.4	279.3
5. สำนักงานส่งเสริมสวัสดิภาพและพิทักษ์เด็ก เยาวชน ผู้ด้อยโอกาส และผู้สูงอายุ	658.1	762.8
6. สถาบันพัฒนาองค์กรชุมชน (องค์การมหาชน)	135.4	252.0
กระทรวงเกษตรและสหกรณ์	76,841.0	80,999.5
1. สำนักงานปลัดกระทรวงเกษตรและสหกรณ์	1,715.5	1,746.9
2. กรมการข้าว	1,781.2	1,792.8
3. กรมชลประทาน	40,094.6	43,054.8
4. กรมตรวจบัญชีสหกรณ์	1,173.2	1,241.7
5. กรมประมง	3,653.3	3,801.6
6. กรมปศุสัตว์	5,331.1	5,499.2
7. กรมฝนหลวงและการบินเขตร	1,496.5	1,563.4
8. กรมพัฒนาที่ดิน	5,192.7	5,354.6
9. กรมวิชาการเกษตร	4,044.2	4,013.3
10. กรมส่งเสริมการเกษตร	5,435.0	5,550.2
11. กรมส่งเสริมสหกรณ์	3,111.8	3,238.0
12. กรมหม่อนไหม	533.3	541.6
13. สำนักงานการปฏิรูปที่ดินเพื่อเกษตรกรรม	1,713.7	1,924.3
14. สำนักงานมาตรฐานสินค้าเกษตรและอาหารแห่งชาติ	291.9	302.5
15. สำนักงานเศรษฐกิจการเกษตร	575.2	623.8
16. สถาบันวิจัยและพัฒนาพื้นที่สูง (องค์การมหาชน)	503.0	537.3
17. สำนักงานพิพิธภัณฑสถานเฉลิมพระเกียรติ พระบาทสมเด็จพระเจ้าอยู่หัว (องค์การมหาชน)	194.8	213.5

หน่วย : ล้านบาท

หน่วยงาน	ปีงบประมาณ	
	2557	2558
กระทรวงคมนาคม	100,577.3	110,722.5
1. สำนักงานปลัดกระทรวงคมนาคม	452.8	453.0
2. กรมเจ้าท่า	4,232.6	4,742.1
3. กรมการขนส่งทางบก	2,674.5	2,879.4
4. กรมการบินพลเรือน	1,710.0	1,708.3
5. กรมทางหลวง	52,759.1	60,334.2
6. กรมทางหลวงชนบท	38,045.1	40,095.2
7. สำนักงานนโยบายและแผนการขนส่งและจราจร	703.2	510.3
กระทรวงทรัพยากรธรรมชาติและสิ่งแวดล้อม	31,487.3	30,245.4
1. สำนักงานปลัดกระทรวงทรัพยากรธรรมชาติและสิ่งแวดล้อม	1,398.4	1,463.0
2. กรมควบคุมมลพิษ	490.7	542.2
3. กรมทรัพยากรทางทะเลและชายฝั่ง	1,209.2	1,241.4
4. กรมทรัพยากรธรณี	661.4	627.0
5. กรมทรัพยากรน้ำ	9,090.9	7,593.2
6. กรมทรัพยากรน้ำบาดาล	2,013.9	2,175.0
7. กรมป่าไม้	4,025.5	4,185.0
8. กรมส่งเสริมคุณภาพสิ่งแวดล้อม	601.9	635.5
9. กรมอุทยานแห่งชาติ สัตว์ป่า และพันธุ์พืช	10,273.2	10,452.0
10. สำนักงานนโยบายและแผนทรัพยากรธรรมชาติและสิ่งแวดล้อม	1,445.7	1,041.3
11. สำนักงานพัฒนาเศรษฐกิจจากฐานชีวภาพ (องค์การมหาชน)	152.5	161.1
12. องค์การบริหารจัดการก๊าซเรือนกระจก (องค์การมหาชน)	124.0	128.7
กระทรวงเทคโนโลยีสารสนเทศและการสื่อสาร	9,457.4	5,590.6
1. สำนักงานปลัดกระทรวงเทคโนโลยีสารสนเทศและการสื่อสาร	5,132.6	1,388.3
2. กรมอุตุนิยมวิทยา	985.2	1,281.5
3. สำนักงานสถิติแห่งชาติ	897.7	901.2
4. สำนักงานส่งเสริมอุตสาหกรรมซอฟต์แวร์แห่งชาติ (องค์การมหาชน)	308.2	280.5
5. สำนักงานพัฒนาธุรกรรมทางอิเล็กทรอนิกส์ (องค์การมหาชน)	417.5	430.0
6. สำนักงานรัฐบาลอิเล็กทรอนิกส์ (องค์การมหาชน)	1,716.2	1,309.1
กระทรวงพลังงาน	2,058.7	1,976.1
1. สำนักงานปลัดกระทรวงพลังงาน	496.0	495.8
2. กรมเชื้อเพลิงธรรมชาติ	205.7	220.4
3. กรมธุรกิจพลังงาน	327.0	254.6

หน่วย : ล้านบาท

หน่วยงาน	ปีงบประมาณ	
	2557	2558
4. กรมพัฒนาพลังงานทดแทนและอนุรักษ์พลังงาน	909.9	893.3
5. สำนักงานนโยบายและแผนพลังงาน	98.0	93.8
6. สถาบันบริหารกองทุนพลังงาน (องค์การมหาชน)	22.1	18.2
กระทรวงพาณิชย์	9,171.6	7,247.2
1. สำนักงานปลัดกระทรวงพาณิชย์	3,136.9	1,217.9
2. กรมการค้าต่างประเทศ	483.1	482.5
3. กรมการค้าภายใน	1,241.9	1,310.5
4. กรมเจรจาการค้าระหว่างประเทศ	385.7	392.8
5. กรมทรัพย์สินทางปัญญา	308.6	320.0
6. กรมพัฒนาธุรกิจการค้า	563.9	667.1
7. กรมส่งเสริมการค้าระหว่างประเทศ	2,577.9	2,299.6
8. ศูนย์ส่งเสริมศิลปาชีพระหว่างประเทศ (องค์การมหาชน)	351.9	425.3
9. สถาบันวิจัยและพัฒนาอัญมณีและเครื่องประดับแห่งชาติ (องค์การมหาชน)	121.7	131.5
กระทรวงมหาดไทย	333,145.2	340,171.6
1. สำนักงานปลัดกระทรวงมหาดไทย	8,769.1	4,177.4
2. กรมการปกครอง	36,177.3	36,446.6
3. กรมการพัฒนาชุมชน	4,987.5	5,020.6
4. กรมที่ดิน	5,036.3	6,491.4
5. กรมป้องกันและบรรเทาสาธารณภัย	5,656.4	5,703.0
6. กรมโยธาธิการและผังเมือง	18,498.8	23,210.5
7. กรมส่งเสริมการปกครองท้องถิ่น	237,912.3	242,555.1
8. กรุงเทพมหานคร	14,614.6	15,068.0
9. เมืองพัทยา	1,492.9	1,499.0
กระทรวงยุติธรรม	19,735.5	22,021.5
1. สำนักงานปลัดกระทรวงยุติธรรม	680.5	709.0
2. กรมคุมประพฤติ	1,824.7	1,921.5
3. กรมคุ้มครองสิทธิและเสรีภาพ	486.9	549.7
4. กรมบังคับคดี	854.6	924.6
5. กรมพินิจและคุ้มครองเด็กและเยาวชน	1,667.8	1,960.4
6. กรมราชทัณฑ์	9,757.3	11,301.5
7. กรมสอบสวนคดีพิเศษ	1,088.7	1,158.1
8. สำนักงานกิจการยุติธรรม	181.4	188.1

หน่วย : ล้านบาท

หน่วยงาน	ปีงบประมาณ	
	2557	2558
9. สถาบันนิติวิทยาศาสตร์	266.9	283.4
10. สำนักงานคณะกรรมการป้องกันและปราบปรามยาเสพติด	2,522.4	2,543.1
11. สำนักงานคณะกรรมการป้องกันและปราบปรามการทุจริตในภาครัฐ	272.0	280.7
12. สถาบันอนุญาโตตุลาการ	23.2	62.8
13. สถาบันเพื่อการยุติธรรมแห่งประเทศไทย (องค์การมหาชน)	109.1	138.6
กระทรวงแรงงาน	30,353.2	33,638.3
1. สำนักงานปลัดกระทรวงแรงงาน	1,211.1	1,263.6
2. กรมการจัดหางาน	1,103.8	1,160.0
3. กรมพัฒนาฝีมือแรงงาน	2,070.7	2,119.6
4. กรมสวัสดิการและคุ้มครองแรงงาน	1,069.0	1,102.7
5. สำนักงานประกันสังคม	24,898.6	27,992.4
กระทรวงวัฒนธรรม	6,624.7	7,047.4
1. สำนักงานปลัดกระทรวงวัฒนธรรม	1,798.1	2,020.5
2. กรมการศาสนา	401.4	411.7
3. กรมศิลปากร	2,066.0	2,319.7
4. กรมส่งเสริมวัฒนธรรม	759.3	779.7
5. สำนักงานศิลปวัฒนธรรมร่วมสมัย	277.2	237.7
6. สถาบันบัณฑิตพัฒนศิลป์	941.6	977.2
7. ศูนย์มานุษยวิทยาสิรินธร (องค์การมหาชน)	102.1	117.0
8. หอภาพยนตร์ (องค์การมหาชน)	217.0	118.3
9. ศูนย์คุณธรรม (องค์การมหาชน)	62.0	65.6
กระทรวงวิทยาศาสตร์และเทคโนโลยี	8,763.6	8,896.6
1. สำนักงานปลัดกระทรวงวิทยาศาสตร์และเทคโนโลยี	2,401.9	2,600.0
2. กรมวิทยาศาสตร์บริการ	493.4	455.8
3. สำนักงานปรมาณูเพื่อสันติ	300.5	244.2
4. สำนักงานพัฒนาวิทยาศาสตร์และเทคโนโลยีแห่งชาติ	2,428.6	2,952.7
5. สำนักงานคณะกรรมการนโยบายวิทยาศาสตร์ เทคโนโลยีและนวัตกรรมแห่งชาติ	419.9	274.1
6. สำนักงานพัฒนาเทคโนโลยีอวกาศและภูมิสารสนเทศ (องค์การมหาชน)	484.0	478.7
7. สถาบันเทคโนโลยีนิวเคลียร์แห่งชาติ (องค์การมหาชน)	499.1	366.3
8. สถาบันวิจัยแสงซินโครตรอน (องค์การมหาชน)	366.5	386.4
9. สถาบันวิจัยดาราศาสตร์แห่งชาติ (องค์การมหาชน)	296.3	262.5
10. สถาบันสารสนเทศทรัพยากรน้ำและการเกษตร (องค์การมหาชน)	208.7	361.3

หน่วยงาน	ปีงบประมาณ	
	2557	2558
11. สำนักงานนวัตกรรมแห่งชาติ (องค์การมหาชน)	426.2	316.8
12. ศูนย์ความเป็นเลิศด้านชีววิทยาศาสตร์ (องค์การมหาชน)	438.5	197.8
กระทรวงศึกษาธิการ	482,788.6	501,326.1
1. สำนักงานปลัดกระทรวงศึกษาธิการ	55,527.8	54,087.3
2. สำนักงานเลขาธิการสภาการศึกษา	266.1	249.7
3. สำนักงานคณะกรรมการการศึกษาขั้นพื้นฐาน	307,211.3	315,058.3
4. สำนักงานคณะกรรมการการอาชีวศึกษา	20,773.2	20,952.0
5. สำนักงานคณะกรรมการการอุดมศึกษา	7,200.2	6,483.5
6. มหาวิทยาลัยเกษตรศาสตร์	3,948.2	4,332.5
7. มหาวิทยาลัยขอนแก่น	4,044.0	4,613.8
8. มหาวิทยาลัยธรรมศาสตร์	2,599.1	3,299.9
9. มหาวิทยาลัยนเรศวร	1,954.2	2,094.6
10. มหาวิทยาลัยมหาสารคาม	886.9	1,041.5
11. มหาวิทยาลัยแม่โจ้	969.2	1,142.9
12. มหาวิทยาลัยรามคำแหง	1,367.2	1,411.7
13. มหาวิทยาลัยศรีนครินทรวิโรฒ	2,749.6	3,461.3
14. มหาวิทยาลัยศิลปากร	1,222.9	1,364.3
15. มหาวิทยาลัยสงขลานครินทร์	4,336.1	5,023.1
16. มหาวิทยาลัยสุโขทัยธรรมศาสตร์	805.0	826.7
17. มหาวิทยาลัยอุบลราชธานี	733.1	884.2
18. สถาบันบัณฑิตพัฒนบริหารศาสตร์	537.8	574.0
19. สถาบันเทคโนโลยีปทุมวัน	143.6	177.8
20. มหาวิทยาลัยราชภัฏวราชนครินทร์	452.4	721.0
21. มหาวิทยาลัยนครพนม	518.9	773.3
22. มหาวิทยาลัยราชภัฏกาญจนบุรี	284.1	359.1
23. มหาวิทยาลัยราชภัฏกาฬสินธุ์	127.6	160.1
24. มหาวิทยาลัยราชภัฏกำแพงเพชร	451.8	543.0
25. มหาวิทยาลัยราชภัฏจันทรเกษม	322.4	393.7
26. มหาวิทยาลัยราชภัฏชัยภูมิ	149.8	153.9
27. มหาวิทยาลัยราชภัฏเชียงราย	412.1	587.2
28. มหาวิทยาลัยราชภัฏเชียงใหม่	493.1	625.4
29. มหาวิทยาลัยราชภัฏเทพสตรี	341.7	439.2
30. มหาวิทยาลัยราชภัฏธนบุรี	384.9	547.7
31. มหาวิทยาลัยราชภัฏนครปฐม	462.6	515.3

หน่วยงาน	ปีงบประมาณ	
	2557	2558
32. มหาวิทยาลัยราชภัฏนครราชสีมา	429.8	574.9
33. มหาวิทยาลัยราชภัฏนครศรีธรรมราช	448.1	578.3
34. มหาวิทยาลัยราชภัฏนครสวรรค์	425.1	437.5
35. มหาวิทยาลัยราชภัฏบ้านสมเด็จเจ้าพระยา	472.2	582.6
36. มหาวิทยาลัยราชภัฏบุรีรัมย์	333.7	441.7
37. มหาวิทยาลัยราชภัฏพระนคร	480.5	575.3
38. มหาวิทยาลัยราชภัฏพระนครศรีอยุธยา	318.8	378.1
39. มหาวิทยาลัยราชภัฏพิบูลสงคราม	433.5	539.4
40. มหาวิทยาลัยราชภัฏเพชรบุรี	354.5	410.6
41. มหาวิทยาลัยราชภัฏวไลยอลงกรณ์ ในพระบรมราชูปถัมภ์ จังหวัดปทุมธานี	393.8	439.6
42. มหาวิทยาลัยราชภัฏเพชรบูรณ์	323.5	439.5
43. มหาวิทยาลัยราชภัฏภูเก็ต	341.0	483.2
44. มหาวิทยาลัยราชภัฏมหาสารคาม	421.3	478.9
45. มหาวิทยาลัยราชภัฏยะลา	354.6	384.0
46. มหาวิทยาลัยราชภัฏราชันนครินทร์	334.4	361.5
47. มหาวิทยาลัยราชภัฏร้อยเอ็ด	221.3	351.0
48. มหาวิทยาลัยราชภัฏรำไพพรรณี	359.1	465.2
49. มหาวิทยาลัยราชภัฏเลย	342.6	366.6
50. มหาวิทยาลัยราชภัฏลำปาง	409.0	567.6
51. มหาวิทยาลัยราชภัฏศรีสะเกษ	283.5	400.1
52. มหาวิทยาลัยราชภัฏสกลนคร	403.1	445.9
53. มหาวิทยาลัยราชภัฏสงขลา	472.3	601.4
54. มหาวิทยาลัยราชภัฏสวนดุสิต	727.2	895.7
55. มหาวิทยาลัยราชภัฏสวนสุนันทา	665.4	775.3
56. มหาวิทยาลัยราชภัฏสุราษฎร์ธานี	509.2	638.0
57. มหาวิทยาลัยราชภัฏสุรินทร์	326.7	375.0
58. มหาวิทยาลัยราชภัฏหมู่บ้านจอมบึง	278.4	271.1
59. มหาวิทยาลัยราชภัฏอุครธานี	526.2	663.5
60. มหาวิทยาลัยราชภัฏอุดรดิตถ์	376.2	522.2
61. มหาวิทยาลัยราชภัฏอุบลราชธานี	434.9	523.1
62. มหาวิทยาลัยเทคโนโลยีราชมงคลธัญบุรี	1,290.3	1,422.8
63. มหาวิทยาลัยเทคโนโลยีราชมงคลกรุงเทพ	829.2	917.8
64. มหาวิทยาลัยเทคโนโลยีราชมงคลตะวันออก	650.0	677.6
65. มหาวิทยาลัยเทคโนโลยีราชมงคลพระนคร	941.9	981.5
66. มหาวิทยาลัยเทคโนโลยีราชมงคลรัตนโกสินทร์	1,008.3	1,026.3

หน่วยงาน	ปีงบประมาณ	
	2557	2558
67. มหาวิทยาลัยเทคโนโลยีราชมงคลล้านนา	1,405.4	1,595.1
68. มหาวิทยาลัยเทคโนโลยีราชมงคลศรีวิชัย	851.1	1,073.7
69. มหาวิทยาลัยเทคโนโลยีราชมงคลสุวรรณภูมิ	752.1	811.1
70. มหาวิทยาลัยเทคโนโลยีราชมงคลอีสาน	1,366.4	1,610.3
71. มหาวิทยาลัยเทคโนโลยีสุรนารี	1,536.2	1,844.7
72. มหาวิทยาลัยวลัยลักษณ์	1,033.9	745.5
73. มหาวิทยาลัยเทคโนโลยีพระจอมเกล้าธนบุรี	1,235.8	1,360.8
74. มหาวิทยาลัยแม่ฟ้าหลวง	1,107.7	1,375.4
75. มหาวิทยาลัยมหาจุฬาลงกรณราชวิทยาลัย	1,376.2	1,715.4
76. มหาวิทยาลัยมหามกุฏราชวิทยาลัย	749.6	928.6
77. มหาวิทยาลัยมหิดล	11,507.9	13,159.0
78. มหาวิทยาลัยเทคโนโลยีพระจอมเกล้าพระนครเหนือ	1,586.7	1,801.7
79. มหาวิทยาลัยบูรพา	1,401.4	1,642.2
80. มหาวิทยาลัยทักษิณ	874.7	900.2
81. จุฬาลงกรณ์มหาวิทยาลัย	5,737.6	5,440.6
82. มหาวิทยาลัยเชียงใหม่	5,432.4	5,636.4
83. สถาบันเทคโนโลยีพระจอมเกล้าเจ้าคุณทหารลาดกระบัง	1,663.7	1,789.4
84. มหาวิทยาลัยพะเยา	944.1	1,399.4
85. สถาบันดนตรีกัลยาณีวัฒนา	72.6	104.2
86. สถาบันส่งเสริมการสอนวิทยาศาสตร์และเทคโนโลยี	1,794.2	1,815.3
87. สำนักงานเลขาธิการคุรุสภา	286.3	315.2
88. สำนักงานคณะกรรมการส่งเสริมสวัสดิการและสวัสดิภาพครู และบุคลากรทางการศึกษา	234.5	214.3
89. โรงเรียนมหิดลวิทยานุสรณ์	340.4	342.7
90. สถาบันระหว่างประเทศเพื่อการค้าและการพัฒนา (องค์การมหาชน)	36.4	39.6
91. สถาบันทดสอบทางการศึกษาแห่งชาติ (องค์การมหาชน)	864.8	774.5
กระทรวงสาธารณสุข	106,102.9	109,658.3
1. สำนักงานปลัดกระทรวงสาธารณสุข	87,728.0	90,223.9
2. กรมการแพทย์	5,150.6	5,922.6
3. กรมควบคุมโรค	3,464.3	3,750.3
4. กรมพัฒนาการแพทย์แผนไทยและการแพทย์ทางเลือก	260.0	300.7
5. กรมวิทยาศาสตร์การแพทย์	1,069.5	1,192.4
6. กรมสนับสนุนบริการสุขภาพ	1,111.9	1,040.1
7. กรมสุขภาพจิต	2,788.3	2,650.6

หน่วย : ล้านบาท

หน่วยงาน	ปีงบประมาณ	
	2557	2558
8. กรมอนามัย	1,831.6	1,876.4
9. สำนักงานคณะกรรมการอาหารและยา	802.6	797.6
10. สถาบันวิจัยระบบสาธารณสุข	94.2	85.4
11. สำนักงานหลักประกันสุขภาพแห่งชาติ	1,442.2	1,427.1
12. สถาบันการแพทย์ฉุกเฉินแห่งชาติ	177.5	186.3
13. โรงพยาบาลบ้านแพ้ว (องค์การมหาชน)	40.0	37.9
14. สถาบันรับรองคุณภาพสถานพยาบาล (องค์การมหาชน)	78.5	97.8
15. สถาบันวัคซีนแห่งชาติ (องค์การมหาชน)	63.7	69.2
กระทรวงอุตสาหกรรม	6,581.2	5,856.5
1. สำนักงานปลัดกระทรวงอุตสาหกรรม	1,758.2	1,722.2
2. กรมโรงงานอุตสาหกรรม	615.9	616.5
3. กรมส่งเสริมอุตสาหกรรม	1,209.2	1,266.3
4. กรมอุตสาหกรรมพื้นฐานและการเหมืองแร่	455.9	487.3
5. สำนักงานคณะกรรมการอ้อยและน้ำตาลทราย	735.1	781.3
6. สำนักงานมาตรฐานผลิตภัณฑ์อุตสาหกรรม	575.4	600.5
7. สำนักงานเศรษฐกิจอุตสาหกรรม	374.0	382.4
8. สำนักงานคณะกรรมการส่งเสริมการลงทุน	857.5	-
ส่วนราชการไม่สังกัดสำนักนายกรัฐมนตรี กระทรวง หรือทบวง	101,402.9	105,419.7
1. สำนักราชเลขาธิการ	552.1	829.5
2. สำนักพระราชวัง	3,219.3	3,327.1
3. สำนักงานพระพุทธศาสนาแห่งชาติ	5,362.0	5,121.3
4. สำนักงานคณะกรรมการพิเศษเพื่อประสานงานโครงการอันเนื่องมาจากพระราชดำริ	557.3	672.1
5. สำนักงานคณะกรรมการวิจัยแห่งชาติ	1,743.3	1,730.1
6. ราชบัณฑิตยสถาน	163.8	168.4
7. สำนักงานตำรวจแห่งชาติ	86,768.7	90,488.4
8. สำนักงานป้องกันและปราบปรามการฟอกเงิน	270.7	340.3
9. ศูนย์อำนวยการบริหารจังหวัดชายแดนภาคใต้	2,765.7	2,742.5
หน่วยงานของรัฐสภา	9,422.3	6,613.4
1. สำนักงานเลขาธิการวุฒิสภา	1,588.4	1,312.2
2. สำนักงานเลขาธิการสภาผู้แทนราษฎร	7,425.2	4,873.3
3. สถาบันพระปกเกล้า	408.7	427.9

หน่วย : ล้านบาท

หน่วยงาน	ปีงบประมาณ	
	2557	2558
หน่วยงานของศาล	16,833.3	20,022.4
1. สำนักงานศาลรัฐธรรมนูญ	195.6	235.1
2. สำนักงานศาลยุติธรรม	14,590.8	17,188.1
3. สำนักงานศาลปกครอง	2,046.9	2,599.2
หน่วยงานอิสระของรัฐ	14,420.1	13,387.6
1. สำนักงานคณะกรรมการการเลือกตั้ง	3,153.9	1,775.5
2. สำนักงานผู้ตรวจการแผ่นดิน	226.7	250.2
3. สำนักงานคณะกรรมการป้องกันและปราบปรามการทุจริตแห่งชาติ	1,320.5	1,555.1
4. สำนักงานการตรวจเงินแผ่นดิน	1,651.7	1,946.8
5. สำนักงานคณะกรรมการสิทธิมนุษยชนแห่งชาติ	206.3	220.8
6. สำนักงานอัยการสูงสุด	7,552.5	7,434.5
7. สำนักงานสภาที่ปรึกษาเศรษฐกิจและสังคมแห่งชาติ	188.3	70.9
8. สำนักงานคณะกรรมการปฏิรูปกฎหมาย	120.2	133.8
จังหวัดและกลุ่มจังหวัด	18,170.0	17,782.2
1. จังหวัดนนทบุรี	157.9	85.1
2. จังหวัดปทุมธานี	190.1	159.8
3. จังหวัดพระนครศรีอยุธยา	178.4	175.8
4. จังหวัดสระบุรี	144.7	138.0
5. จังหวัดชัยนาท	134.6	134.1
6. จังหวัดลพบุรี	172.6	171.8
7. จังหวัดสิงห์บุรี	113.0	108.0
8. จังหวัดอ่างทอง	128.5	127.7
9. จังหวัดฉะเชิงเทรา	161.4	156.8
10. จังหวัดปราจีนบุรี	144.2	143.0
11. จังหวัดสระแก้ว	155.8	154.7
12. จังหวัดนครนายก	142.5	139.4
13. จังหวัดสมุทรปราการ	219.9	212.5
14. จังหวัดกาญจนบุรี	188.1	183.6
15. จังหวัดนครปฐม	166.4	164.9
16. จังหวัดราชบุรี	175.2	172.3
17. จังหวัดสุพรรณบุรี	182.8	179.9
18. จังหวัดประจวบคีรีขันธ์	158.6	157.3
19. จังหวัดเพชรบุรี	145.0	144.1

หน่วย : ล้านบาท

หน่วยงาน	ปีงบประมาณ	
	2557	2558
20. จังหวัดสมุทรสาคร	162.8	160.4
21. จังหวัดสมุทรสงคราม	149.8	140.3
22. จังหวัดชุมพร	127.9	127.3
23. จังหวัดสุราษฎร์ธานี	154.1	150.7
24. จังหวัดนครศรีธรรมราช	186.1	185.3
25. จังหวัดพัทลุง	132.0	130.9
26. จังหวัดระนอง	111.6	109.1
27. จังหวัดพังงา	120.1	115.1
28. จังหวัดภูเก็ต	126.0	125.4
29. จังหวัดกระบี่	117.1	115.4
30. จังหวัดตรัง	125.0	124.6
31. จังหวัดสงขลา	186.7	183.9
32. จังหวัดสตูล	130.7	126.7
33. จังหวัดปัตตานี	171.4	168.6
34. จังหวัดยะลา	140.9	138.3
35. จังหวัดนราธิวาส	172.8	170.2
36. จังหวัดจันทบุรี	138.7	135.8
37. จังหวัดชลบุรี	228.5	227.5
38. จังหวัดระยอง	201.7	198.5
39. จังหวัดตราด	110.7	109.7
40. จังหวัดหนองคาย	158.9	157.6
41. จังหวัดเลย	160.3	158.9
42. จังหวัดอุดรธานี	197.5	194.9
43. จังหวัดหนองบัวลำภู	155.7	153.4
44. จังหวัดบึงกาฬ	153.6	152.2
45. จังหวัดนครพนม	184.5	183.0
46. จังหวัดมุกดาหาร	139.3	137.9
47. จังหวัดสกลนคร	199.9	197.8
48. จังหวัดร้อยเอ็ด	189.0	188.9
49. จังหวัดขอนแก่น	237.4	234.6
50. จังหวัดมหาสารคาม	153.9	153.5
51. จังหวัดกาฬสินธุ์	182.4	182.0
52. จังหวัดสุรินทร์	199.6	198.9
53. จังหวัดนครราชสีมา	268.1	265.9
54. จังหวัดบุรีรัมย์	213.8	209.4

หน่วยงาน	ปีงบประมาณ	
	2557	2558
55. จังหวัดชัยภูมิ	197.7	195.7
56. จังหวัดอำนาจเจริญ	153.4	153.1
57. จังหวัดศรีสะเกษ	226.5	224.9
58. จังหวัดยโสธร	159.7	158.5
59. จังหวัดอุบลราชธานี	212.4	211.8
60. จังหวัดเชียงใหม่	220.7	218.6
61. จังหวัดแม่ฮ่องสอน	213.7	210.1
62. จังหวัดลำปาง	167.2	163.5
63. จังหวัดลำพูน	147.4	145.1
64. จังหวัดน่าน	160.1	160.0
65. จังหวัดพะเยา	170.5	169.2
66. จังหวัดเชียงราย	207.7	202.1
67. จังหวัดแพร่	149.2	147.5
68. จังหวัดตาก	185.5	183.9
69. จังหวัดพิษณุโลก	175.5	172.5
70. จังหวัดสุโขทัย	157.6	153.6
71. จังหวัดเพชรบูรณ์	192.4	188.9
72. จังหวัดอุตรดิตถ์	152.2	150.9
73. จังหวัดกำแพงเพชร	165.4	164.9
74. จังหวัดพิจิตร	155.2	152.8
75. จังหวัดนครสวรรค์	174.7	172.8
76. จังหวัดอุทัยธานี	141.1	139.6
77. กลุ่มจังหวัดภาคกลางตอนบน 1	294.0	286.8
78. กลุ่มจังหวัดภาคกลางตอนบน 2	294.0	289.6
79. กลุ่มจังหวัดภาคกลางตอนกลาง	330.0	327.7
80. กลุ่มจังหวัดภาคกลางตอนล่าง 1	294.0	290.7
81. กลุ่มจังหวัดภาคกลางตอนล่าง 2	294.0	293.3
82. กลุ่มจังหวัดภาคใต้ฝั่งอ่าวไทย	294.0	291.5
83. กลุ่มจังหวัดภาคใต้ฝั่งอันดามัน	330.0	328.1
84. กลุ่มจังหวัดภาคใต้ชายแดน	330.0	324.4
85. กลุ่มจังหวัดภาคตะวันออกเฉียงเหนือตอนบน 1	294.0	274.0
86. กลุ่มจังหวัดภาคตะวันออกเฉียงเหนือตอนบน 2	330.0	324.5
87. กลุ่มจังหวัดภาคตะวันออกเฉียงเหนือตอนบน 2	258.0	256.1
88. กลุ่มจังหวัดภาคตะวันออกเฉียงเหนือตอนกลาง	294.0	291.0
89. กลุ่มจังหวัดภาคตะวันออกเฉียงเหนือตอนล่าง 1	294.0	292.4

หน่วย : ล้านบาท

หน่วยงาน	ปีงบประมาณ	
	2557	2558
90. กลุ่มจังหวัดภาคตะวันออกเฉียงเหนือตอนล่าง 2	294.0	262.5
91. กลุ่มจังหวัดภาคเหนือตอนบน 1	294.0	284.8
92. กลุ่มจังหวัดภาคเหนือตอนบน 2	294.0	286.7
93. กลุ่มจังหวัดภาคเหนือตอนล่าง 1	330.0	326.2
94. กลุ่มจังหวัดภาคเหนือตอนล่าง 2	294.0	290.5
รัฐวิสาหกิจ	149,832.3	147,569.3
1. ธนาคารเพื่อการเกษตรและสหกรณ์การเกษตร	82,771.9	84,553.1
2. ธนาคารออมสิน	1,039.4	680.7
3. ธนาคารเพื่อการส่งออกและนำเข้าแห่งประเทศไทย	51.3	63.7
4. ธนาคารพัฒนาวิสาหกิจขนาดกลางและขนาดย่อมแห่งประเทศไทย	405.0	550.3
5. ธนาคารอิสลามแห่งประเทศไทย	212.0	8.0
6. บริษัทตลาดรองสินเชื่อที่อยู่อาศัย	-	0.1
7. บริษัทประกันสินเชื่ออุตสาหกรรมขนาดย่อม	1,289.3	1,546.8
8. การท่องเที่ยวแห่งประเทศไทย	6,122.0	6,514.4
9. การกีฬาแห่งประเทศไทย	3,904.4	3,764.7
10. การเคหะแห่งชาติ	4,016.4	882.5
11. องค์การตลาดเพื่อเกษตรกร	3,063.7	2,302.5
12. องค์การสวนยาง	24.0	28.0
13. สำนักงานกองทุนสงเคราะห์การทำสวนยาง	118.8	279.8
14. องค์การสะพานปลา	84.0	86.8
15. การทางพิเศษแห่งประเทศไทย	2,352.5	1,200.0
16. องค์การขนส่งมวลชนกรุงเทพ	3,274.0	3,500.2
17. สถาบันการบินพลเรือน	234.2	236.6
18. การรถไฟแห่งประเทศไทย	16,695.2	19,285.6
19. การรถไฟฟ้ามหานครแห่งประเทศไทย	9,881.8	9,661.1
20. องค์การอุตสาหกรรมป่าไม้	289.8	281.7
21. องค์การสวนพฤกษศาสตร์	206.9	224.4
22. องค์การจัดการน้ำเสีย	280.2	319.9
23. องค์การสวนสัตว์	888.7	904.1
24. องค์การคลังสินค้า	8,501.5	5,291.3
25. การไฟฟ้านครหลวง	-	134.1
26. การประปาส่วนภูมิภาค	1,975.7	3,156.2
27. สถาบันวิจัยวิทยาศาสตร์และเทคโนโลยีแห่งประเทศไทย	1,181.3	1,423.6
28. องค์การพิพิธภัณฑสถานแห่งชาติ	920.7	687.7
29. การนิคมอุตสาหกรรมแห่งประเทศไทย	47.6	1.4

หน่วยงาน	ปีงบประมาณ	
	2557	2558
สภาอากาศไทย	5,110.8	5,981.3
1. สภาอากาศไทย	5,110.8	5,981.3
กองทุนและเงินหมุนเวียน	152,032.9	136,923.1
1. กองทุนหมู่บ้านและชุมชนเมืองแห่งชาติ	6,007.5	-
2. กองทุนพัฒนาบทบาทสตรี	2,031.0	-
3. กองทุนส่งเสริมเศรษฐกิจสร้างสรรค์	596.6	-
4. กองทุนช่วยเหลือผู้ประกอบการในหมู่บ้านและชุมชน	3,000.0	-
5. กองทุนเงินให้กู้ยืมเพื่อการศึกษา	16,800.0	14,394.0
6. กองทุนเงินกู้ยืมเพื่อการศึกษาที่ผูกกับรายได้ในอนาคต	800.0	2,000.0
7. กองทุนรวมเพื่อช่วยเหลือเกษตรกร	500.0	-
8. กองทุนส่งเสริมการให้เอกชนร่วมลงทุนในกิจการของรัฐ	500.0	-
9. กองทุนพัฒนาอสังหาริมทรัพย์ของรัฐ	1,000.0	-
10. กองทุนช่วยเหลือเยาวชนกึ่งท้องฟ้าต่างชาติ	-	200.0
11. กองทุนส่งเสริมการจัดสวัสดิการสังคม	87.3	110.0
12. กองทุนคุ้มครองเด็ก	80.0	90.0
13. กองทุนส่งเสริมและพัฒนาคุณภาพชีวิตคนพิการ	18.0	18.0
14. กองทุนผู้สูงอายุ	300.0	200.0
15. กองทุนเพื่อการป้องกันและปราบปรามการค้ามนุษย์	62.5	62.5
16. กองทุนจัดรูปที่ดิน	150.0	270.0
17. กองทุนฟื้นฟูและพัฒนาเกษตรกร	270.0	317.3
18. กองทุนปรับโครงสร้างการผลิตภาคเกษตรเพื่อเพิ่มขีดความสามารถการแข่งขันของประเทศ	60.0	60.0
19. กองทุนหมุนเวียนเพื่อการกู้ยืมแก่เกษตรกรและผู้ยากจน	70.0	56.0
20. กองทุนส่งเสริมการค้าระหว่างประเทศ	300.0	-
21. กองทุนยุติธรรม	80.0	60.0
22. กองทุนเพื่อผู้ใช้แรงงาน	-	100.0
23. กองทุนความปลอดภัย อาชีวอนามัย และสภาพแวดล้อมในการทำงาน	80.0	80.0
24. กองทุนส่งเสริมการเผยแผ่พระพุทธศาสนาเฉลิมพระเกียรติ ๘๐ พรรษา	20.0	30.0
25. กองทุนส่งเสริมงานจดหมายเหตุ	13.5	19.0
26. กองทุนเพื่อการพัฒนาระบบมาตริวิทยา	220.0	220.0
27. กองทุนสงเคราะห์	864.0	1,006.0
28. กองทุนส่งเสริมโรงเรียนในระบบ	27.0	-
29. กองทุนส่งเสริมและพัฒนาการศึกษาสำหรับคนพิการ	150.0	130.0
30. กองทุนพัฒนาเทคโนโลยีเพื่อการศึกษา	19.0	-

หน่วย : ล้านบาท

หน่วยงาน	ปีงบประมาณ	
	2557	2558
31. กองทุนหลักประกันสุขภาพแห่งชาติ	115,176.7	114,963.6
32. กองทุนภูมิปัญญาการแพทย์แผนไทย	120.0	120.0
33. กองทุนการแพทย์ฉุกเฉิน	880.0	790.0
34. กองทุนส่งเสริมวิสาหกิจขนาดกลางและขนาดย่อม	838.9	621.6
35. กองทุนเพื่อการสืบสวนและสอบสวนคดีอาญา	405.0	450.0
36. กองทุนพัฒนาการเมืองภาคพลเมือง	25.0	30.8
37. กองทุนเพื่อการพัฒนาพรรคการเมือง	200.0	-
38. กองทุนพัฒนาการกีฬาแห่งชาติ	105.0	340.0
39. กองทุนกีฬามวย	81.6	90.0
40. กองทุนส่งเสริมกีฬาอาชีพ	94.3	94.3
รายจ่ายเพื่อค่าใช้จ่ายเงินคงคลัง	13,423.7	41,965.4
1. รายจ่ายเพื่อค่าใช้จ่ายเงินคงคลัง	13,423.7	41,965.4
รวมทั้งสิ้น	2,525,000.0	2,575,000.0

ตารางที่ 3 - 20
งบประมาณรายจ่ายปีงบประมาณ พ.ศ. 2558
จำแนกตามกระทรวงและงบรายจ่าย

หน่วย : ล้านบาท

กระทรวง	งบรายจ่าย	งบบุคลากร	งบดำเนินงาน	งบลงทุน	งบเงินอุดหนุน	งบรายจ่ายอื่น	รวม
1. งบกลาง		16,500.0	77,489.1	74,255.0	191,059.4	16,404.6	375,708.1
2. สำนักนายกรัฐมนตรี		3,808.5	2,580.7	5,924.1	8,702.8	12,401.5	33,417.6
3. กระทรวงกลาโหม		85,803.6	21,613.9	6,977.8	3,283.1	75,270.7	192,949.1
4. กระทรวงการคลัง		11,239.7	6,396.6	2,686.6	663.5	164,865.8	185,852.2
5. กระทรวงการต่างประเทศ		2,791.6	2,398.5	908.7	1,035.6	1,433.0	8,567.4
6. กระทรวงการท่องเที่ยวและกีฬา		1,159.8	1,056.3	2,971.0	1,293.8	1,450.9	7,931.8
7. กระทรวงการพัฒนาสังคมและความมั่นคงของมนุษย์		2,572.9	3,808.5	584.5	2,358.4	187.5	9,511.8
8. กระทรวงเกษตรและสหกรณ์		24,049.9	13,851.4	40,273.9	1,572.9	1,251.4	80,999.5
9. กระทรวงคมนาคม		8,644.7	2,231.6	99,034.5	40.8	770.9	110,722.5
10. กระทรวงทรัพยากรธรรมชาติและสิ่งแวดล้อม		9,772.1	6,478.9	11,313.3	1,115.2	1,565.9	30,245.4
11. กระทรวงเทคโนโลยีสารสนเทศและการสื่อสาร		1,101.2	1,008.8	1,024.4	2,177.0	279.2	5,590.6
12. กระทรวงพลังงาน		747.3	517.1	396.3	20.8	294.6	1,976.1
13. กระทรวงพาณิชย์		2,145.7	2,549.0	420.9	816.2	1,315.4	7,247.2
14. กระทรวงมหาดไทย		16,156.5	11,217.4	26,754.7	258,802.3	27,240.7	340,171.6
15. กระทรวงยุติธรรม		8,000.5	8,970.8	2,193.3	916.6	1,940.3	22,021.5
16. กระทรวงแรงงาน		3,304.7	1,745.9	336.9	27,252.3	998.5	33,638.3

กระทรวง	งบรายจ่าย	งบบุคลากร	งบดำเนินงาน	งบลงทุน	งบเงินอุดหนุน	งบรายจ่ายอื่น	รวม
17. กระทรวงวัฒนธรรม		2,085.7	809.4	2,026.1	1,180.4	945.8	7,047.4
18. กระทรวงวิทยาศาสตร์และเทคโนโลยี		365.6	394.6	215.3	7,800.0	121.1	8,896.6
19. กระทรวงศึกษาธิการ		267,921.3	33,649.5	32,524.5	160,587.4	6,643.4	501,326.1
20. กระทรวงสาธารณสุข		77,282.5	13,360.7	12,578.5	6,197.0	239.6	109,658.3
21. กระทรวงอุตสาหกรรม		1,625.7	670.0	425.4	613.0	2,522.4	5,856.5
22. ส่วนราชการไม่สังกัดสำนักนายกรัฐมนตรี กระทรวง หรือทบวง		70,010.4	16,639.4	7,087.1	8,864.2	2,818.6	105,419.7
23. หน่วยงานของรัฐสภา					427.9	6,185.5	6,613.4
24. หน่วยงานของศาล						20,022.4	20,022.4
25. หน่วยงานอิสระของรัฐ					2,159.4	11,228.2	13,387.6
26. จังหวัดและกลุ่มจังหวัด			5,082.5	11,585.0		1,114.7	17,782.2
27. รัฐวิสาหกิจ				13,624.4	23,259.8	110,685.1	147,569.3
28. สภากาชาดไทย					5,981.3		5,981.3
29. กองทุนและเงินหมุนเวียน						136,923.1	136,923.1
30. รายจ่ายเพื่อขอใช้เงินคงคลัง						41,965.4	41,965.4
	รวมทั้งสิ้น	617,089.9	234,520.6	356,122.2	718,181.1	649,086.2	2,575,000.0

แผนภูมิที่ 3 - 3
งบประมาณรายจ่ายประจำปีงบประมาณ 2558
จำแนกตามงบรายจ่าย

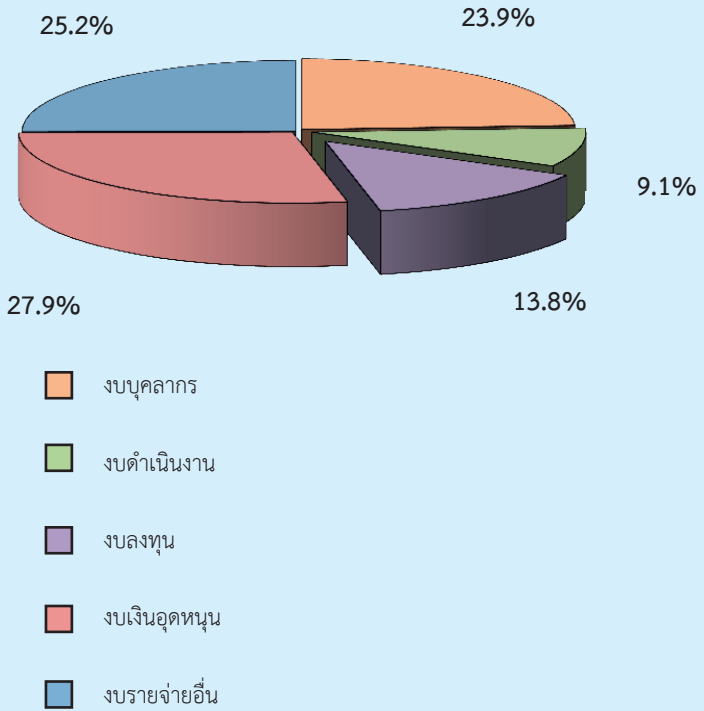

ตารางที่ 3 - 21

เปรียบเทียบงบประมาณรายจ่ายกับเงินเดือนและค่าจ้าง

หน่วย : ล้านบาท

ปีงบประมาณ	งบประมาณรายจ่าย	เงินเดือนและค่าจ้าง	
		จำนวน	ร้อยละของ งบประมาณรายจ่าย
2543	860,000.0	275,047.9	32.0
2544	910,000.0	279,940.9	30.8
2545	1,023,000.0	287,494.5	28.1
2546	999,900.0	298,027.1	29.8
2547	1,163,500.0	314,610.5	27.0
2548	1,250,000.0	352,705.8	28.2
2549	1,360,000.0	374,720.0	27.6
2550	1,566,200.0	413,104.0	26.4
2551	1,660,000.0	447,011.1	26.9
2552	1,951,700.0	478,376.8	24.5
2553	1,700,000.0	474,489.0	27.9
2554	2,169,967.5	495,979.7	22.9
2555	2,380,000.0	545,922.1	22.9
2556	2,400,000.0	577,325.1	24.1
2557	2,525,000.0	605,868.9	24.0
2558	2,575,000.0	617,089.9	23.9

- หมายเหตุ**
1. เงินเดือนและค่าจ้าง หมายถึง เงินที่จ่ายให้แก่ข้าราชการและพนักงานของรัฐทุกประเภท เป็นรายเดือน รวมถึงค่าจ้างที่จ่ายให้แก่ลูกจ้างประจำของส่วนราชการ โดยมีอัตราตามที่กำหนดไว้ในบัญชีลือจ่ายประจำปี รวมถึงเงินที่กระทรวงการคลังกำหนดให้จ่ายในลักษณะเงินเดือน ค่าจ้างประจำ และเงินเพิ่มอื่นที่จ่ายควบกับเงินเดือน
 2. ปีงบประมาณ พ.ศ. 2547 รวมงบประมาณรายจ่ายเพิ่มเติมประจำปี จำนวน 135,500 ล้านบาท
 3. ปีงบประมาณ พ.ศ. 2548 รวมงบประมาณรายจ่ายเพิ่มเติมประจำปี จำนวน 50,000 ล้านบาท
 4. ปีงบประมาณ พ.ศ. 2549 และปีงบประมาณ พ.ศ. 2551
รวมค่าใช้จ่ายการปรับเงินค่าตอบแทนบุคลากรภาครัฐ
 5. ปีงบประมาณ พ.ศ. 2552 รวมงบประมาณรายจ่ายเพิ่มเติมประจำปี จำนวน 116,700 ล้านบาท
 6. ปีงบประมาณ พ.ศ. 2554 รวมงบประมาณรายจ่ายเพิ่มเติมประจำปี จำนวน 99,967.5 ล้านบาท

ตารางที่ 3 - 22
การใช้จ่ายเงินงบประมาณ

หน่วย : ล้านบาท

ปีงบประมาณ	งบประมาณ รายจ่าย	การใช้จ่ายเงินงบประมาณ			งบประมาณ คงเหลือ
		เบิกจ่ายในปี งบประมาณ	เงินกันไว้เบิก จ่ายเหลือในปี	รวม	
2552	1,951,700.0	1,771,446.4	183,692.9	1,955,139.3	-3,439.3
	สัดส่วนต่อ งบประมาณ	90.8	9.4	100.2	-0.2
2553	1,700,000.0	1,663,095.4	102,636.8	1,765,732.2	-65,732.2
	สัดส่วนต่อ งบประมาณ	97.8	6.0	103.8	-3.8
2554	2,169,967.5	2,056,352.1	165,641.4	2,221,993.5	-52,026.0
	สัดส่วนต่อ งบประมาณ	94.8	7.6	102.4	-2.4
2555	2,380,000.0	2,095,418.4	177,562.1	2,272,980.5	107,019.5
	สัดส่วนต่อ งบประมาณ	88.0	7.5	95.5	4.5
2556	2,400,000.0	2,199,334.5	174,740.5	2,374,075.0	25,925.0
	สัดส่วนต่อ งบประมาณ	91.6	7.3	98.9	1.1

หมายเหตุ 1. ปีงบประมาณ พ.ศ. 2552 - 2554 ส่วนที่ใช้จ่ายเกินวงเงินงบประมาณ ใช้จากเงินคงคลัง
2. ปีงบประมาณ พ.ศ. 2556 เป็นข้อมูลเบื้องต้นจากระบบ GFMIS

ที่มา 1. กรมบัญชีกลาง
2. ระบบบริหารการเงินการคลังภาครัฐแบบอิเล็กทรอนิกส์ (GFMIS)

4. งบประมาณที่จัดสรรให้แก่องค์กรปกครองส่วนท้องถิ่น

พระราชบัญญัติกำหนดแผนและขั้นตอนการกระจายอำนาจให้แก่องค์กรปกครองส่วนท้องถิ่น พ.ศ. 2542 และที่แก้ไขเพิ่มเติม มาตรา 30 (4) กำหนดการจัดสรรภาษีและอากรเงินอุดหนุน และรายได้อื่นให้แก่องค์กรปกครองส่วนท้องถิ่น เพื่อให้สอดคล้องกับการดำเนินการตามอำนาจและหน้าที่ขององค์กรปกครองส่วนท้องถิ่นแต่ละประเภทอย่างเหมาะสม โดยตั้งแต่ปีงบประมาณ พ.ศ. 2550 เป็นต้นไป ให้องค์กรปกครองส่วนท้องถิ่นมีรายได้คิดเป็นสัดส่วนต่อรายได้สุทธิของรัฐบาลไม่น้อยกว่าร้อยละยี่สิบห้า

เพื่อให้การกระจายอำนาจให้แก่องค์กรปกครองส่วนท้องถิ่นสอดคล้องกับหลักการตามพระราชบัญญัติกำหนดแผนและขั้นตอนการกระจายอำนาจให้แก่องค์กรปกครองส่วนท้องถิ่น พ.ศ. 2542 และที่แก้ไขเพิ่มเติม ที่ต้องการให้มีการกระจายอำนาจให้แก่องค์กรปกครองส่วนท้องถิ่นเพิ่มขึ้น สำหรับปีงบประมาณ พ.ศ. 2558 ได้ให้ความสำคัญกับการส่งเสริมให้องค์กรปกครองส่วนท้องถิ่นมีอิสระในการจัดบริการสาธารณะให้ตรงกับความต้องการของประชาชนในพื้นที่ และเพิ่มประสิทธิภาพการใช้จ่ายงบประมาณและจัดบริการสาธารณะให้แก่ประชาชน โดยครอบคลุมภารกิจตามอำนาจหน้าที่ขององค์กรปกครองส่วนท้องถิ่นและภารกิจถ่ายโอนทั้งด้านโครงสร้างพื้นฐาน ด้านสังคม ด้านการศึกษา และด้านสิ่งแวดล้อม รวมทั้งเสริมสร้างศักยภาพและเร่งรัดการเพิ่มประสิทธิภาพการจัดเก็บรายได้ขององค์กรปกครองส่วนท้องถิ่นเองให้สูงขึ้น และลดความเหลื่อมล้ำทางการคลัง โดยจัดสรรเงินอุดหนุนเพิ่มให้องค์กรปกครองส่วนท้องถิ่นที่มีรายได้ต่ำเพื่อให้มีรายได้ที่เหมาะสมกับการดำเนินการตามอำนาจหน้าที่ โดยมีเป้าหมายให้เกิดความยั่งยืนทางการคลัง จึงเห็นควรกำหนดสัดส่วนรายได้ที่รัฐบาลจัดสรรให้แก่องค์กรปกครองส่วนท้องถิ่นต่อรายได้สุทธิของรัฐบาล เป็นร้อยละ 27.80 หรือ จำนวน 646,343.78 ล้านบาท โดยเป็นรายได้ขององค์กรปกครองส่วนท้องถิ่น ทั้งที่จัดเก็บเองและรัฐบาลจัดเก็บให้ และแบ่งให้ จำนวน 388,680 ล้านบาท และจัดสรรเป็นเงินอุดหนุนให้แก่องค์กรปกครองส่วนท้องถิ่น จำนวน 257,663.78 ล้านบาท เพิ่มขึ้นจากปีงบประมาณ พ.ศ. 2557 ที่ได้รับการจัดสรร 253,500 ล้านบาท เป็นจำนวน 4,163.78 ล้านบาท หรือเพิ่มขึ้นร้อยละ 1.64

ตาราง 3 - 23
การจัดสรรรายได้ให้แก่องค์กรปกครองส่วนท้องถิ่น
ปีงบประมาณ พ.ศ. 2558

หน่วย : ล้านบาท

ลักษณะการจัดสรร	ปีงบประมาณ		+ เพิ่ม / - ลด	
	ปี 2557	ปี 2558	จำนวน	ร้อยละ
1. รายได้ที่องค์กรปกครองส่วนท้องถิ่นจัดเก็บเอง และรายได้ที่รัฐบาลเก็บให้และแบ่งให้	369,125.0	388,680.0	19,555.0	5.3
2. เงินอุดหนุน	253,500.0	257,663.8	4,163.8	1.6
2.1 องค์การบริหารส่วนจังหวัด เทศบาล และองค์การบริหารส่วนตำบล	237,392.5	241,494.8	4,102.3	1.7
2.2 กรุงเทพมหานคร	14,614.6	14,670.0	55.4	0.4
2.3 เมืองพัทยา	1,492.9	1,499.0	6.1	0.4
รวมทั้งสิ้น	622,625.0	646,343.8	23,718.8	3.8

5. การผูกพันงบประมาณข้ามปี

การผูกพันงบประมาณข้ามปี หมายถึง รายการงบประมาณรายจ่าย ซึ่งจะต้องทำสัญญาาก่อนที่ผูกพัน และมีวงเงินที่คาดว่าจะต้องก่อหนี้ผูกพันงบประมาณรายจ่ายประจำปี ต่อ ๆ ไป โดยวงเงินผูกพันดังกล่าวจะรวมเงินเพื่อเหลือเพื่อขาดไว้ด้วยแล้ว ทั้งนี้ เป็นไปตามหลักการที่กำหนดไว้ในมาตรา 23 แห่งพระราชบัญญัติวิธีการงบประมาณ พ.ศ. 2502 และที่แก้ไขเพิ่มเติม

สำหรับภาระผูกพันงบประมาณข้ามปีที่จะเริ่มดำเนินการในปีงบประมาณ พ.ศ. 2558 และภาระผูกพันงบประมาณข้ามปีทั้งสิ้นซึ่งรวมปีงบประมาณ พ.ศ. 2558 ด้วยนั้น สรุปได้ดังนี้

5.1 ภาระผูกพันงบประมาณข้ามปีรายการใหม่ที่เริ่มในปีงบประมาณ พ.ศ. 2558

ในปีงบประมาณ พ.ศ. 2558 มีภาระผูกพันงบประมาณรายการใหม่ของส่วนราชการและรัฐวิสาหกิจที่จะเริ่มดำเนินการ เป็นวงเงินรวม 193,263.2 ล้านบาท จำแนกเป็นเงินงบประมาณ 178,878.6 ล้านบาท เงินนอกงบประมาณ 5,516.9 ล้านบาท และเงินสำรองเพื่อเหลือเพื่อขาดอีก 8,867.7 ล้านบาท รายละเอียดเป็นรายการกระทรวงปรากฏตามตารางที่ 3 - 24

5.2 ภาระผูกพันงบประมาณข้ามปีทั้งสิ้น

ภาระผูกพันงบประมาณจากรายการที่ได้รับอนุมัติไว้แล้วจนถึงปีงบประมาณ พ.ศ.2557 รวมกับภาระผูกพันงบประมาณจากรายการใหม่ในปีงบประมาณ พ.ศ. 2558 แล้วจะเป็นวงเงินที่ผูกพันทั้งสิ้น 796,466.1 ล้านบาท จำแนกเป็นเงินงบประมาณ 751,183.5 ล้านบาท เงินนอกงบประมาณ 33,439.9 ล้านบาท และเงินสำรองเพื่อเหลือเพื่อขาด 11,842.7 ล้านบาท รายละเอียดเป็นรายการกระทรวงปรากฏตามตารางที่ 3 - 25

สำหรับภาระผูกพันงบประมาณรวมทั้งสิ้นจนถึงปีงบประมาณ พ.ศ. 2558 จำนวน 796,466.1 ล้านบาท ดังกล่าว ประกอบด้วยภาระผูกพันงบประมาณที่ได้รับอนุมัติแล้วจนถึงปีงบประมาณ พ.ศ.2557 จำนวน 603,202.9 ล้านบาท และเป็นภาระผูกพันงบประมาณรายการใหม่ที่เริ่มในปีงบประมาณ พ.ศ. 2558 จำนวน 193,263.2 ล้านบาท โดยสามารถแสดงภาระผูกพันงบประมาณในแต่ละปี เริ่มตั้งแต่ปีงบประมาณ พ.ศ. 2558 และปีงบประมาณ ต่อ ๆ ไป ได้ตามตารางที่ 3 -26

ตารางที่ 3 - 24

ภาวะผูกพันงบประมาณข้ามปี สำหรับรายการผูกพันที่จะเริ่มดำเนินการในปีงบประมาณ 2558
จำแนกตามกระทรวง

หน่วย : ล้านบาท

กระทรวง	งบประมาณ				เงินนอก งบประมาณ	เงินสำรอง เพื่อเหลือ เพื่อขาด	วงเงิน ภาวะผูกพัน
	ปี 2558	ปี 2559	ปี 2560	ปี 2561 และปีต่อ ๆ ไป			
สำนักนายกรัฐมนตรี	91.5	159.2	69.2	134.3	-	3.3	457.4
กระทรวงกลาโหม	3,696.8	14,306.3	12,264.8	898.2	-	1,552.9	32,719.0
กระทรวงการคลัง	793.2	2,435.5	452.6	284.7	475.0	162.7	4,603.7
กระทรวงการต่างประเทศ	812.4	793.8	835.7	818.1	-	0.2	3,260.2
กระทรวงการท่องเที่ยวและกีฬา	337.0	934.7	323.8	115.1	-	71.7	1,782.3
กระทรวงการพัฒนาสังคมและ ความมั่นคงของมนุษย์	69.1	276.5	-	-	-	17.3	362.9
กระทรวงเกษตรและสหกรณ์	2,275.0	6,054.4	3,576.0	340.8	-	610.4	12,856.7
กระทรวงคมนาคม	7,760.8	21,302.9	16,854.6	2.8	-	2,291.6	48,212.6
กระทรวงทรัพยากรธรรมชาติและ สิ่งแวดล้อม	378.8	894.7	785.5	-	55.8	105.7	2,220.5
กระทรวงเทคโนโลยีสารสนเทศ และการสื่อสาร	77.7	310.8	-	-	-	19.4	407.9
กระทรวงพลังงาน	9.6	9.6	9.6	19.2	-	-	48.0

หน่วย : ล้านบาท

กระทรวง	งบประมาณ				เงินนอก งบประมาณ	เงินสำรอง เพื่อเหลือ เพื่อขาด	วงเงิน ภาวะผูกพัน
	ปี 2558	ปี 2559	ปี 2560	ปี 2561 และปีต่อ ๆ ไป			
กระทรวงพาณิชย์	44.8	44.9	18.3	36.2	-	0.6	144.6
กระทรวงมหาดไทย	3,745.6	9,206.0	5,630.9	90.1	-	925.9	19,598.4
กระทรวงยุติธรรม	122.3	540.5	474.8	2.8	-	56.7	1,197.2
กระทรวงแรงงาน	5.5	21.9	-	-	-	1.4	28.8
กระทรวงวัฒนธรรม	22.5	60.6	26.6	5.9	-	5.1	120.7
กระทรวงวิทยาศาสตร์และเทคโนโลยี	171.3	596.0	214.3	-	-	49.5	1,031.1
กระทรวงศึกษาธิการ	4,235.5	10,255.2	6,182.5	650.4	3,111.8	1,214.2	25,649.6
กระทรวงสาธารณสุข	2,515.9	5,911.0	3,713.9	161.6	-	604.4	12,906.7
กระทรวงอุตสาหกรรม	56.3	85.3	72.2	60.0	-	0.8	274.7
ส่วนราชการไม่สังกัดสำนักนายกรัฐมนตรี กระทรวง หรือทบวง	1,668.6	7,141.2	675.2	191.7	-	460.3	10,137.0
หน่วยงานของรัฐสภา	8.3	8.3	8.3	16.7	-	-	41.7
หน่วยงานของศาล	422.2	888.8	800.0	-	-	105.5	2,216.5
หน่วยงานขององค์กรตามรัฐธรรมนูญ และหน่วยงานอิสระตามรัฐธรรมนูญ	179.9	454.8	260.8	4.1	-	44.5	944.0
รัฐสภา	1,003.8	2707.1	1,193.4	230.6	757.2	284.3	6,176.3
สภาขาดไทย	670.3	1,099.5	1,518.9	1,179.8	1,117.1	279.3	5,864.7
รวมทั้งสิ้น	31,174.5	86,499.3	55,961.9	5,242.9	5,516.9	8,867.7	193,263.2

ตารางที่ 3 - 25
 ภาวะผูกพันงบประมาณข้ามปีทั้งสิ้น จำแนกตามกระทรวง

หน่วย : ล้านบาท

กระทรวง	งบประมาณ				เงินนอกงบประมาณ	เงินสำรองเพื่อเหลือเฟือขาด	วงเงินภาวะผูกพัน
	ปี 2557	ปี 2558	ปี 2559	ปี 2560 และปีต่อไป			
สำนักนายกรัฐมนตรี	3,567.5	4,709.4	5,023.7	1,475.7	316.0	106.1	15,201.5
กระทรวงกลาโหม	62,398.1	31,155.9	31,969.0	18,579.8	4,300.7	1,766.2	150,689.6
กระทรวงการคลัง	16,175.6	3,672.6	6,371.1	3,423.2	60,725.1	268.1	91,110.6
กระทรวงการต่างประเทศ	458.0	1,099.1	1,075.5	952.3	945.0	0.2	4,530.1
กระทรวงการท่องเที่ยวและกีฬา	262.7	642.6	1,533.3	333.0	117.8	78.6	2,967.9
กระทรวงการพัฒนาสังคมและความมั่นคงของมนุษย์	356.2	94.6	953.3	-	-	70.2	1,474.4
กระทรวงเกษตรและสหกรณ์	13,465.3	6,981.0	14,548.3	6,657.9	1,927.5	959.3	45,603.8
กระทรวงคมนาคม	30,620.6	30,240.5	41,461.9	18,757.4	33.4	4,886.8	128,563.6
กระทรวงทรัพยากรธรรมชาติและสิ่งแวดล้อม	2,142.9	1,559.9	1,613.4	843.9	-	145.2	6,570.7
กระทรวงเทคโนโลยีสารสนเทศและการสื่อสาร	251.9	676.1	310.8	-	-	19.4	1,258.1
กระทรวงพลังงาน	752.6	188.2	17.9	17.9	26.7	-	1,003.3
กระทรวงพาณิชย์	676.7	331.7	272.3	126.9	47.3	0.6	1,455.4
กระทรวงมหาดไทย	20,512.9	21,213.7	23,295.0	6,860.3	1,429.1	1,030.7	74,341.6
กระทรวงยุติธรรม	2,929.7	1,771.3	3,552.9	1,050.5	2.8	226.8	9,709.3
กระทรวงแรงงาน	26.3	25.8	70.5	-	-	1.4	124.0

หน่วย : ล้านบาท

กระทรวง	งบประมาณ					เงินนอกงบประมาณ	เงินสำรองเพื่อขาด	วงเงินภาระผูกพัน
	ปี 2557	ปี 2558	ปี 2559	ปี 2560	ปี 2561 และปีต่อ ๆ ไป			
กระทรวงวัฒนธรรม	1,169.2	675.0	997.4	410.1	9.8	-	37.6	3,299.0
กระทรวงวิทยาศาสตร์และเทคโนโลยี	767.6	296.9	2,300.4	747.7	0.7	63.8	149.6	4,326.7
กระทรวงศึกษาธิการ	20,651.3	18,841.8	29,150.1	10,657.9	2,312.2	18,118.2	2,043.5	101,775.1
กระทรวงสาธารณสุข	10,038.4	8,828.1	15,092.4	6,932.0	817.5	400.6	644.4	42,753.5
กระทรวงอุตสาหกรรม	220.1	125.5	364.3	103.8	76.2	-	10.6	900.5
ส่วนราชการไม่สังกัดสำนักนายกรัฐมนตรี กระทรวง หรือทบวง	13,868.0	6,871.3	16,002.3	3,405.9	457.5	749.4	688.5	42,042.9
หน่วยงานของรัฐสภา	5,193.8	2,269.4	6,074.0	566.1	614.2	-	-	14,717.4
หน่วยงานของศาล	3,999.7	2,157.5	3,491.0	1,413.4	1,234.8	-	123.9	12,420.3
หน่วยงานอิสระของรัฐ	1,483.1	449.4	1,902.3	734.6	270.4	247.6	182.6	5,270.1
รัฐสภากิจ	5,003.5	4,605.3	6,730.4	2,963.2	249.4	3,001.6	394.5	22,947.8
สภาภาคใต้ไทย	836.4	1,822.5	1,801.8	1,968.0	1,179.8	3,468.3	331.8	11,408.6
รวมทั้งสิ้น	217,827.7	151,305.1	215,975.2	88,981.4	77,094.0	33,439.9	11,842.7	796,466.1

หมายเหตุ : รายการผูกพันงบประมาณข้ามปีของกระทรวงการคลัง ประกอบด้วย รายการค่าเช่าศูนย์ราชการกรุงเทพมหานคร ของกรมธนารักษ์ ซึ่งผูกพันไว้ถึงปี 2561 (11 ปี) คิดเป็นวงเงิน 23,689.0 ล้านบาท และผูกพันปีต่อ ๆ ไปอีก 58,425.1 ล้านบาท (จากวงเงินทั้งสิ้นตามสัญญา 82,114.1 ล้านบาท ระยะเวลา 30 ปี)

ตารางที่ 3 - 26
สรุปการผูกพันงบประมาณข้ามปีทั้งสิ้น
จำแนกเป็นการผูกพันที่ได้รับอนุมัติแล้วกับการผูกพันที่เสนอขอใหม่

หน่วย : ล้านบาท

รายการ	ได้รับงบประมาณตั้งแต่เริ่มดำเนินการจนถึงปี 2557	การผูกพันในงบประมาณ				เงินออกงบประมาณ	เงินสำรองเพื่อถือเฝ้าขาด	รวม
		ปี 2558	ปี 2559	ปี 2560 และปีต่อไป	รวมภาระงบประมาณปี 2558 จนถึงสิ้นสุด			
1. รายการที่อนุมัติให้ผูกพันแล้วจนถึงปี 2557	217,827.7	120,130.6	129,475.9	33,019.5	71,851.1	354,477.2	2,975.0	603,202.9
1.1. การผูกพันก่อนปี 2557	194,420.5	48,488.4	79,355.3	24,302.1	71,851.1	223,997.0	725.9	440,940.5
1.2. การผูกพันปี 2557	23,407.2	71,642.2	50,120.6	8,717.4	-	130,480.2	2,249.1	162,262.4
2. เสนอขอผูกพันใหม่ในปี 2558	-	31,174.5	86,499.3	55,961.9	5,242.9	178,878.6	5,516.9	193,263.2
รวมทั้งสิ้น	217,827.7	151,305.1	215,975.2	88,981.4	77,094.0	533,355.8	11,842.7	796,466.1

แผนภูมิที่ 3 - 4
สรุปภาระผูกพันงบประมาณข้ามปีทั้งสิ้น

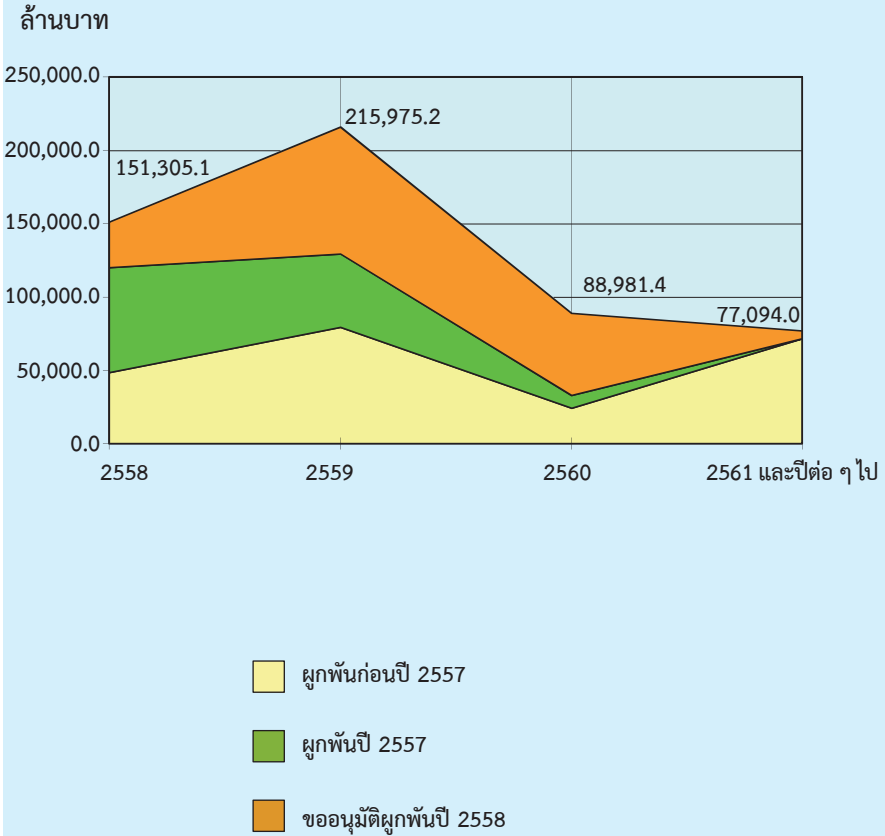

ภาค 4 การคลังของรัฐบาล

1. ฐานะการคลังของรัฐบาล

รายได้ หมายถึง รายได้ที่นำส่งคลังในแต่ละปีงบประมาณ ซึ่งประกอบด้วยรายได้จากภาษีอากร รายได้จากการขายสิ่งของและบริการ รายได้จากรัฐพาณิชย์ และรายได้อื่น ๆ

รายจ่าย หมายถึง รายจ่ายจริงจากเงินงบประมาณประจำปีงบประมาณนั้น ๆ และรายจ่ายจากปีงบประมาณก่อน ๆ ซึ่งเป็นรายจ่ายจากเงินกันไว้เบิกจ่ายเหลือในปี

เงินนอกงบประมาณ หมายถึง เงินใด ๆ ที่ไม่ใช่เงินงบประมาณ ซึ่งส่วนราชการและองค์การนำมาฝากไว้กับกระทรวงการคลัง เช่น เงินกู้จากต่างประเทศ เงินทุนหมุนเวียน เป็นต้น

เงินกู้ หมายถึง การกู้เงินของรัฐบาลในแต่ละปีงบประมาณเพื่อชดเชยการขาดดุลงบประมาณหรือเมื่อมีรายจ่ายสูงกว่ารายได้ โดยอาศัยอำนาจตามมาตรา 9 ทวิ ของพระราชบัญญัติวิธีการงบประมาณ พ.ศ. 2502 และที่แก้ไขเพิ่มเติม และมาตรา 21 ของพระราชบัญญัติการบริหารหนี้สาธารณะ พ.ศ. 2548 ซึ่งกำหนดให้กู้ได้ร้อยละ 20 ของงบประมาณรายจ่ายประจำปีที่ใช้บังคับอยู่ในขณะนั้นและงบประมาณรายจ่ายเพิ่มเติมกับอีกร้อยละ 80 ของงบประมาณรายจ่ายที่ตั้งไว้สำหรับชำระคืนต้นเงินกู้ การกู้เงินดังกล่าวจะเป็นไปตามหลักเกณฑ์และวิธีการที่กำหนดในกฎหมายว่าด้วยหนี้สาธารณะ

ตารางที่ 4 - 1
ฐานะการคลังของรัฐบาล

หน่วย : ล้านบาท

ปีงบประมาณ รายการ	2552	2553	2554	2555	2556
รายได้	1,451,254.9	1,692,432.5	2,037,057.9	1,951,084.9	2,164,882.1
รายจ่าย	1,897,712.8	1,819,620.4	2,183,707.4	2,242,270.2	2,430,342.7
ดุลเงินงบประมาณ	-446,457.9	-127,187.9	-146,649.5	-291,185.3	-265,460.6
ดุลเงินนอกงบประมาณ	42,958.2	15,267.1	31,206.9	-8,481.8	1,047.9
ดุลเงินสด	-403,499.7	-111,920.8	-115,442.6	-299,667.1	-264,412.7
เงินกู้เพื่อชดเชยการขาดดุล	441,060.5	232,575.5	200,666.0	344,084.3	281,948.8
ผลกระทบต่อเงินคงคลัง	37,560.8	120,654.7	85,223.4	44,417.2	17,536.1
ฐานะเงินคงคลังสิ้นปีงบประมาณ	293,806.9	429,026.4	521,293.5	561,269.7	605,051.8

ที่มา : กรมบัญชีกลาง

สำหรับฐานะเงินคงคลังเป็นรายเดือน ตั้งแต่ปีงบประมาณ พ.ศ. 2552 - 2556
ปรากฏตามแผนภูมิที่ 4 - 1

แผนภูมิที่ 4 - 1
เงินคงคลัง
ปีงบประมาณ 2552 - 2556

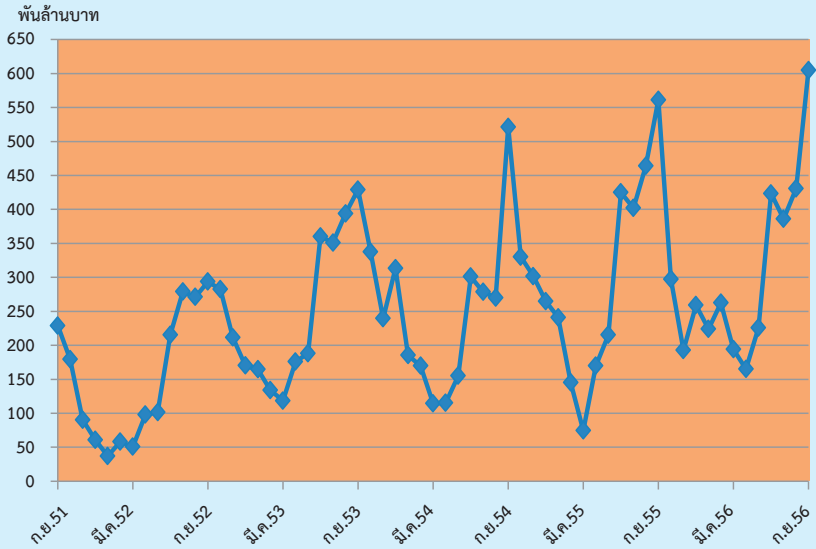

2. หนี้สาธารณะ

หนี้สาธารณะที่เป็นข้อผูกพันของรัฐบาลซึ่งเกิดจากการกู้ยืมโดยตรง และการค้ำประกันเงินกู้โดยรัฐบาล

ตารางที่ 4 - 2
หนี้สาธารณะคงค้าง ณ วันที่ 31 กรกฎาคม 2557

หน่วย : ล้านบาท

ลักษณะเงินกู้	รัฐบาลกู้โดยตรง	รัฐบาลค้ำประกัน	รวม
ในประเทศ	3,849,114.2	935,182.5	4,784,296.7
อัตราเพิ่ม/(ลด) ¹	7.8	14.2	9.0
สัดส่วนต่องบประมาณ ²	152.4	37.0	189.5
สัดส่วนต่อ GDP ³	31.1	7.6	38.7
ต่างประเทศ⁴	75,454.2	113,912.6	189,366.8
อัตราเพิ่ม/(ลด)	6.5	(2.3)	1.0
สัดส่วนต่องบประมาณ	3.0	4.5	7.5
สัดส่วนต่อ GDP	0.6	0.9	1.5
รวม	3,924,568.4	1,049,095.1	4,973,663.5
อัตราเพิ่ม/(ลด)	7.8	12.1	8.7
สัดส่วนต่องบประมาณ	155.4	41.5	197.0
สัดส่วนต่อ GDP	31.7	8.5	40.2

หมายเหตุ

1. อัตราเพิ่ม/ลด เปรียบเทียบกับวันที่ 31 กรกฎาคม 2556
2. เปรียบเทียบกับงบประมาณรายจ่ายประจำปีงบประมาณ พ.ศ. 2557 จำนวน 2,525,000 ล้านบาท
3. เปรียบเทียบกับ GDP ปี 2557 จำนวน 12,364,000 ล้านบาท ตามแถลงภาวะเศรษฐกิจไทย ไตรมาสที่สอง และแนวโน้มปี 2557 ของ สศช. ณ วันที่ 18 สิงหาคม 2557
4. อัตราแลกเปลี่ยน 1 เหรียญสหรัฐ เท่ากับ 32.1317 บาท
5. ข้อมูลข้างต้นไม่รวมหนี้ที่รัฐบาลไม่ได้ค้ำประกัน

ที่มา สำนักงานบริหารหนี้สาธารณะ กระทรวงการคลัง

แผนภูมิที่ 4 - 2
หนี้สาธารณะคงค้าง
ณ วันที่ 31 กรกฎาคม 2557
ยอดรวม 4,973,663.5 ล้านบาท

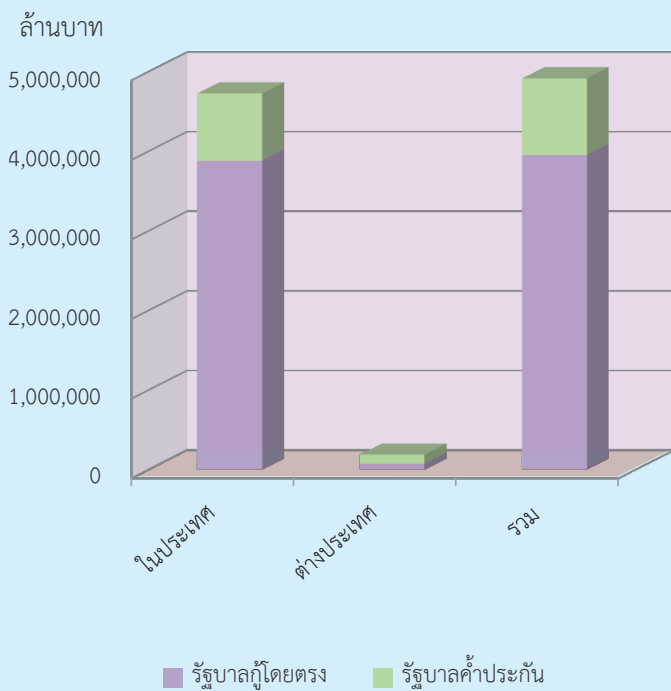

2.1 หนี้ภายในประเทศ

2.1.1 หนี้คงค้าง

รัฐบาลมีหนี้สินและข้อผูกพันในประเทศ ณ วันที่ 31 กรกฎาคม 2557 รวมทั้งสิ้น 3,849,114.2 ล้านบาท จำแนกเป็น พันธบัตรเงินกู้ จำนวน 3,335,269.7 ล้านบาท ตั๋วสัญญาใช้เงิน จำนวน 322,300.1 ล้านบาท ตั๋วสัญญาใช้เงินเพื่อการปรับโครงสร้างหนี้ จำนวน 45,800 ล้านบาท ตั๋วเงินคลัง จำนวน 60,000 ล้านบาท และสัญญาเงินกู้ จำนวน 85,744.4 ล้านบาท ที่เหลือเป็นการค้ำประกันเงินกู้ของรัฐวิสาหกิจ ซึ่งเบิกแล้วและค้างชำระอีก จำนวน 935,182.5 ล้านบาท

ตารางที่ 4 - 3

หนี้ภายในประเทศคงค้าง ณ วันที่ 31 กรกฎาคม 2557

หน่วย : ล้านบาท

แหล่งเงินกู้	รัฐบาลกู้โดยตรง	รัฐบาลค้ำประกัน	รวม
1. ธนาคารแห่งประเทศไทย	193,509.0	143,139.0	336,648.0
2. สถาบันการเงินที่รับฝากเงิน	885,687.0	504,923.0	1,390,610.0
3. สถาบันการเงินอื่นและอื่น ๆ	2,769,918.2	287,120.5	3,057,038.7
รวม	3,849,114.2	935,182.5	4,784,296.7

ที่มา สำนักงานบริหารหนี้สาธารณะ กระทรวงการคลัง
ธนาคารแห่งประเทศไทย

แผนภูมิที่ 4 - 3
 หนี้ภายในประเทศ
 ณ วันที่ 31 กรกฎาคม 2557
 ยอดรวม 4,784,296.7 ล้านบาท

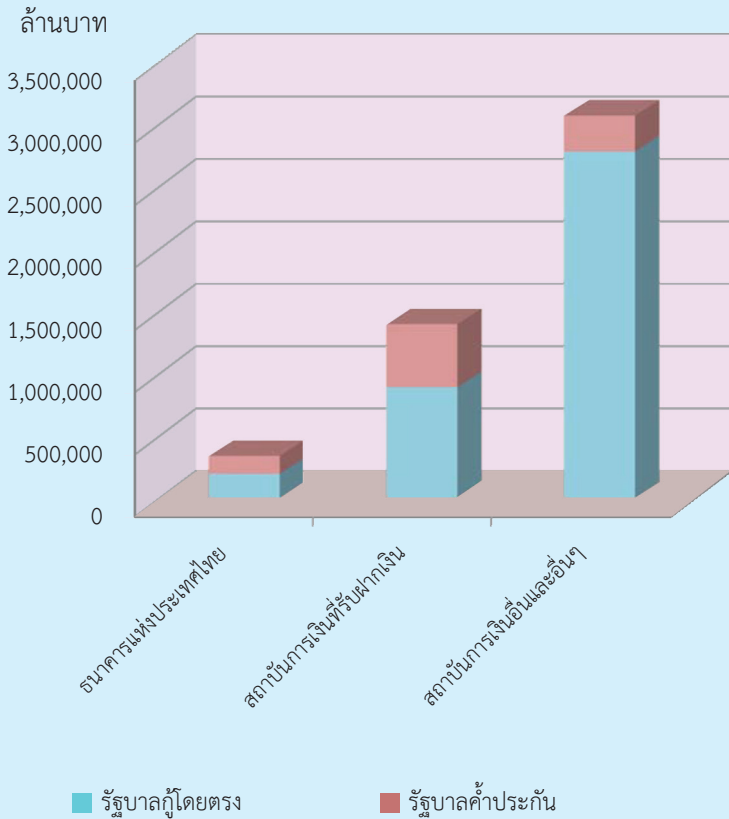

2.1.2 เงินกู้ประจำปีงบประมาณ

เงินกู้ภายในประเทศโดยตรงของรัฐบาลประจำปีงบประมาณ 2557 รัฐบาลมีแผนกู้เงิน รวมทั้งสิ้น จำนวน 744,719.7 ล้านบาท จำแนกเป็น 1) เงินกู้เพื่อชดเชย การขาดดุลงบประมาณ จำนวน 250,000 ล้านบาท 2) เงินกู้บาทแทนการกู้เงินตราต่างประเทศ จำนวน 8,000 ล้านบาท 3) เงินกู้เพื่อให้กู้ต่อ จำนวน 24,461 ล้านบาท 4) เงินกู้ เพื่อการบริหารและจัดการหนี้ จำนวน 272,665 ล้านบาท 5) เงินกู้เพื่อการบริหารและจัดการ หนี้เงินกู้เพื่อกองทุนเพื่อการฟื้นฟูและพัฒนาระบบสถาบันการเงิน พ.ศ. 2541 (FIDF 1) จำนวน 65,000 ล้านบาท 6) เงินกู้เพื่อการบริหารและจัดการหนี้เงินกู้เพื่อกองทุนเพื่อการ ฟื้นฟูและพัฒนาระบบสถาบันการเงิน ระยะที่สอง พ.ศ. 2545 (FIDF 3) จำนวน 64,123.7 ล้านบาท และ 7) เงินกู้เพื่อการบริหารและจัดการหนี้เงินกู้เพื่อฟื้นฟูและเสริมสร้างความมั่นคง ทางเศรษฐกิจตามพระราชกำหนดให้อำนาจกระทรวงการคลังกู้เงินเพื่อฟื้นฟูและเสริมสร้าง ความมั่นคงทางเศรษฐกิจ พ.ศ. 2552 จำนวน 60,470 ล้านบาท

ตารางที่ 4 - 4
เงินกู้ภายในประเทศโดยตรงของรัฐบาล

หน่วย : ล้านบาท

เงินกู้	ปีงบประมาณ				
	2554	2555	2556	2557	2558
1. เงินกู้เพื่อชดเชยการขาดดุลงบประมาณ	200,666.0	344,084.3	281,948.8	250,000.0	250,000.0
2. เงินกู้บาทแทนการกู้เงินตราต่างประเทศ	-	-	-	8,000.0	4,700.0
3. เงินกู้เพื่อให้กู้ต่อ	8,000.0	14,303.1	18,660.0	24,461.0	58,912.7
4. เงินกู้เพื่อการวางระบบบริหารจัดการน้ำและสร้างอนาคตประเทศ	-	10,000.0	339,999.0	-	-
5. เงินกู้เพื่อการนำส่งซากองทูนส่งเสริมการประกันภัยพิบัติ	-	500.0	2,500.0	-	2,500.0
6. เงินกู้เพื่อการบริหารและจัดการหนี้	241,012.9	125,691.0	277,412.1	272,665.0	468,157.0
7. เงินกู้เพื่อการบริหารและจัดการหนี้เงินกู้มาเพื่อให้กู้ต่อ	-	-	2,000.0	-	29,159.9
8. เงินกู้เพื่อการบริหารและจัดการหนี้เงินกู้เพื่อกองทุนเพื่อการฟื้นฟูและพัฒนาระบบสถาบันการเงิน พ.ศ. 2541 (FIDF1)	39,836.0	107,099.2	52,500.0	65,000.0	58,440.0
9. เงินกู้เพื่อการบริหารและจัดการหนี้เงินกู้เพื่อกองทุนเพื่อการฟื้นฟูและพัฒนาระบบสถาบันการเงิน ระยะที่สอง พ.ศ. 2545 (FIDF3)	73,178.0	251,023.2	159,853.5	64,123.7	27,104.6
10. เงินกู้เพื่อการบริหารและจัดการหนี้เงินกู้เพื่อฟื้นฟูและเสริมสร้างคามมั่นคงทางเศรษฐกิจ	177,560.4	128,272.0	12,223.0	60,470.0	-
รวม	740,253.3	980,972.8	1,147,096.4	744,719.7	898,974.2

หมายเหตุ

1. ปีงบประมาณ 2554 - 2556 เป็นผลการดำเนินงานตามแผนการบริหารหนี้สาธารณะ
2. ปีงบประมาณ 2557 เป็นวงเงินตามแผนการบริหารหนี้สาธารณะ ปรับปรุงครั้งที่ 1 ที่คณะรัฐมนตรีมีมติรับทราบการปรับปรุงแผนฯ และอนุมัติการค้าประกันเงินกู้เมื่อวันที่ 21 มกราคม 2557 และหัวหน้าคณะรักษาความสงบแห่งชาติมีมติรับทราบและอนุมัติแผนฯ อีกครั้งเมื่อวันที่ 24 พฤษภาคม 2557
3. ปีงบประมาณ 2558 เป็นวงเงินตามแผนการบริหารหนี้สาธารณะ ที่คณะรักษาความสงบแห่งชาติมีมติอนุมัติและรับทราบแผนฯ เมื่อวันที่ 2 กันยายน 2557

ที่มา สำนักงานบริหารหนี้สาธารณะ กระทรวงการคลัง

2.2 หนี้ต่างประเทศ

2.2.1 หนี้คงค้าง

ณ วันที่ 31 กรกฎาคม 2557 รัฐบาลมีหนี้คงค้าง จำนวน 5,743.1 ล้านเหรียญสหรัฐ (ประมาณ 189,366.8 ล้านบาท) จำแนกเป็น การกู้ยืมโดยตรงของรัฐบาล 2,344.3 ล้านเหรียญสหรัฐ (ประมาณ 75,454.2 ล้านบาท) และการค้ำประกันเงินกู้ของ รัฐวิสาหกิจ 3,398.8 ล้านเหรียญสหรัฐ (ประมาณ 113,912.6 ล้านบาท)

ตารางที่ 4 - 5

หนี้ต่างประเทศคงค้าง ณ วันที่ 31 กรกฎาคม 2557

หน่วย : ล้านเหรียญสหรัฐ

แหล่งเงินทุน	รัฐบาลกู้โดยตรง	รัฐบาลค้ำประกัน	รวม
1. ธนาคารโลก	1,049.3	-	1,049.3
2. ธนาคารพัฒนาเอเชีย	307.5	-	307.5
3. องค์การความร่วมมือระหว่างประเทศของญี่ปุ่น	880.0	3,263.5	4,143.5
4. ตลาดเงินทุนต่างประเทศ	97.8	14.3	112.1
5. อื่น ๆ	9.7	121.0	130.7
รวม	2,344.3	3,398.8	5,743.1

หมายเหตุ

- อัตราแลกเปลี่ยน 1 เหรียญสหรัฐ = 32.1317 บาท
- หนี้ต่างประเทศที่มีการบริหารความเสี่ยงแล้ว ใช้อัตราแลกเปลี่ยน ณ วันที่ทำการบริหารความเสี่ยง
- ยอดหนี้คงค้างไม่รวม Euro Commercial Paper

ที่มา สำนักงานบริหารหนี้สาธารณะ กระทรวงการคลัง

แผนภูมิที่ 4 - 4
 หนี้ต่างประเทศ
 ณ วันที่ 31 กรกฎาคม 2557
 ยอดรวม 5,743.1 ล้านเหรียญสหรัฐ

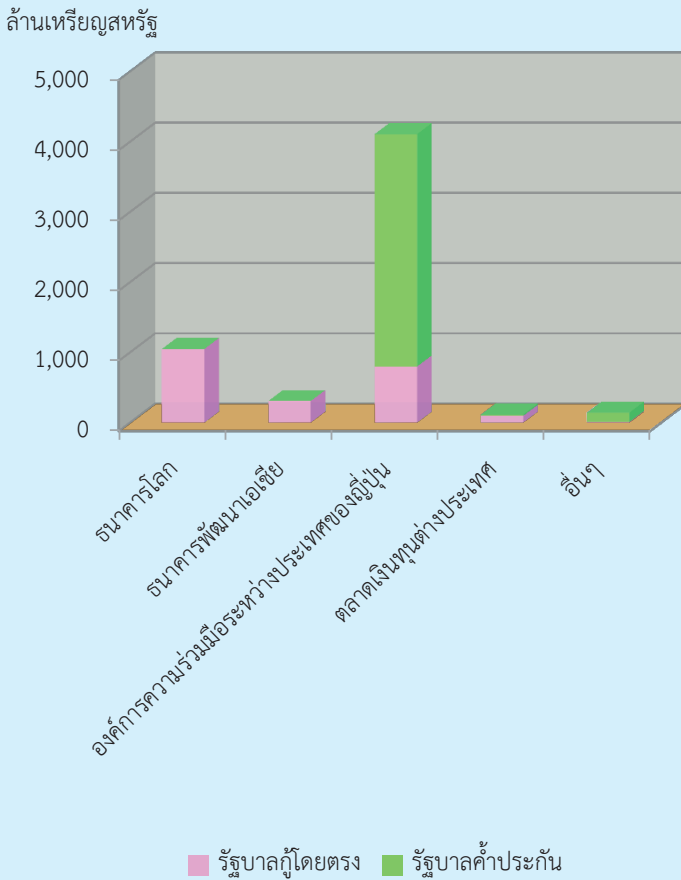

2.2.2 เงินกู้ประจำปีงบประมาณ

เงินกู้ต่างประเทศ มีสองประเภทหลัก คือ การกู้โดยตรงของรัฐบาล และการกู้ของรัฐวิสาหกิจซึ่งรัฐบาลค้ำประกัน การกู้จากต่างประเทศอาจจำแนกได้ตามแหล่งเงินกู้ที่สำคัญ ดังนี้

1. ธนาคารโลก (WB)
2. ธนาคารพัฒนาเอเชีย (ADB)
3. องค์การความร่วมมือระหว่างประเทศของญี่ปุ่น (JICA)
4. ตลาดเงินทุนต่างประเทศ

การก่อหนี้จากต่างประเทศ ในแต่ละปีงบประมาณจะพิจารณาจากปัจจัยที่เกี่ยวข้อง ได้แก่ กรอบการกู้เงินและการค้ำประกันตามที่กฎหมายกำหนด ความต้องการเงินลงทุนสำหรับโครงการที่มีค่าใช้จ่ายส่วนหนึ่งที่ต้องจ่ายเป็นเงินตราต่างประเทศ ปัญหาค่าเงินบาท แรงกดดันจากการเคลื่อนย้ายเงินทุน ความมีเสถียรภาพของค่าเงินบาท ดุลบัญชีเดินสะพัด และเงินทุนสำรองของประเทศ ตลอดจนการพิจารณาสัดส่วนภาระหนี้ต่างประเทศต่อรายได้จากการส่งออกสินค้าและบริการ (Debt Service Ratio: DSR) ที่กำหนดไว้ไม่เกินร้อยละ 9 นอกจากนี้ ได้มีการกำหนดแผนการกู้เงินในประเทศทดแทนเงินกู้จากต่างประเทศของรัฐวิสาหกิจ ซึ่งเป็นกรอกู้เงินบาทจากแหล่งเงินทุนในประเทศ เพื่อใช้จ่ายในส่วนของการใช้จ่ายที่เป็นเงินตราต่างประเทศที่กำหนดไว้เดิมว่าจะกู้จากตลาดเงินทุนต่างประเทศ และแหล่ง Export Credit โดยมีเป้าหมายเพื่อลดความเสี่ยงจากอัตราแลกเปลี่ยน ลดต้นทุนการกู้เงิน และสนับสนุนการพัฒนาตลาดตราสารหนี้ในประเทศ

ในปีงบประมาณ 2557 ไม่มีแผนการก่อหนี้จากต่างประเทศ

ตารางที่ 4 - 6
เงินกู้ต่างประเทศโดยตรงของรัฐบาล

หน่วย : ล้านบาทสหรัฐ

แหล่งเงินทุน	ปีงบประมาณ	2554	2555	2556	2557	2558
1. ธนาคารโลก		-	1,000.0	-	-	-
2. ธนาคารพัฒนาเอเชีย		300.0	-	-	-	-
3. องค์การความร่วมมือระหว่างประเทศของญี่ปุ่น		-	-	-	-	-
4. ตลาดเงินทุนต่างประเทศ		-	-	-	-	-
5. อื่นๆ		-	-	-	-	-
รวม		300.0	1,000.0	-	-	-

หมายเหตุ

- ปีงบประมาณ 2554 - 2556 เป็นผลการดำเนินงานตามแผนการบริหารหนี้สาธารณะ
- ปีงบประมาณ 2557 เป็นวงเงินตามแผนการบริหารหนี้สาธารณะ ปรับปรุงครั้งที่ 1 ที่คณะรัฐมนตรีมีมติรับทราบการปรับปรุงแผนฯ และอนุมัติการค้ำประกันเงินกู้เมื่อวันที่ 21 มกราคม 2557 และหัวหน้าคณะรักษาความสงบแห่งชาติมีมติรับทราบและอนุมัติแผนฯ อีกครั้งเมื่อวันที่ 24 พฤษภาคม 2557
- ปีงบประมาณ 2558 เป็นวงเงินตามแผนการบริหารหนี้สาธารณะ ที่คณะรักษาความสงบแห่งชาติมีมติอนุมัติ และรับทราบแผนฯ เมื่อวันที่ 2 กันยายน 2557

ที่มา สำนักงานบริหารหนี้สาธารณะ กระทรวงการคลัง

ตารางที่ 4 - 7
เงินกู้ต่างประเทศของรัฐวิสาหกิจซึ่งรัฐบาลค้ำประกัน

หน่วย : ล้านบาทสหรัฐ

แหล่งเงินทุน	ปีงบประมาณ	2554	2555	2556	2557	2558
1. ธนาคารโลก		-	-	-	-	-
2. ธนาคารพัฒนาเอเชีย		-	-	-	-	-
3. องค์การความร่วมมือระหว่างประเทศของญี่ปุ่น		-	-	-	-	-
4. ตลาดเงินทุนต่างประเทศ		-	-	-	-	-
5. อื่นๆ		-	-	-	-	-
รวม		-	-	-	-	-

หมายเหตุ

- ปีงบประมาณ 2554 - 2556 เป็นผลการดำเนินงานตามแผนการบริหารหนี้สาธารณะ
- ปีงบประมาณ 2557 เป็นวงเงินตามแผนการบริหารหนี้สาธารณะ ปรับปรุงครั้งที่ 1 ที่คณะรัฐมนตรีมีมติรับทราบการปรับปรุงแผนฯ และอนุมัติการค้ำประกันเงินกู้เมื่อวันที่ 21 มกราคม 2557 และหัวหน้าคณะรักษาความสงบแห่งชาติมีมติรับทราบและอนุมัติแผนฯ อีกครั้งเมื่อวันที่ 24 พฤษภาคม 2557
- ปีงบประมาณ 2558 เป็นวงเงินตามแผนการบริหารหนี้สาธารณะ ที่คณะรักษาความสงบแห่งชาติมีมติอนุมัติ และรับทราบแผนฯ เมื่อวันที่ 2 กันยายน 2557

ที่มา สำนักงานบริหารหนี้สาธารณะ กระทรวงการคลัง

2.2.3 แผนการเบิกจ่ายเงินกู้ต่างประเทศประจำปีงบประมาณ 2558

ในปีงบประมาณ 2558 หน่วยราชการภาครัฐมีแผนที่จะเบิกจ่ายเงินกู้ต่างประเทศ จากการกู้โดยตรงของรัฐบาล จำนวน 1,173.6 ล้านบาท

ตารางที่ 4 - 8

แผนการเบิกจ่ายเงินกู้ต่างประเทศ ประจำปีงบประมาณ 2558

หน่วย : ล้านบาท

กระทรวง/หน่วยงาน/โครงการ	แหล่งเงินทุน	ประมาณการเบิกจ่าย		
		เงินกู้	งบประมาณ สมทบ	รวม
รวมทั้งสิ้น		1,173.6	1,168.3	2,341.9
กระทรวงคมนาคม		1,173.6	1,168.3	2,341.9
1. กรมทางหลวง		895.2	1,048.6	1,943.8
- โครงการเร่งรัดขยายทางสายประธานให้ เป็น 4 ช่องจราจร (ระยะที่ 2)	ADB	895.2	1,048.6	1,943.8
2. กรมทางหลวงชนบท		278.4	119.7	398.1
- โครงการก่อสร้างสะพานข้ามแม่น้ำ เจ้าพระยาบริเวณถนนนทบุรี 1 จ.นนทบุรี	JICA	278.4	119.7	398.1

หมายเหตุ อัตราแลกเปลี่ยน 1 เหรียญสหรัฐ = 32 บาท, 100 เยน = 32 บาท
ที่มา สำนักงบประมาณ

3. ความช่วยเหลือจากต่างประเทศ

ประเทศไทยได้รับความช่วยเหลือทางเศรษฐกิจและวิชาการจากต่างประเทศในรูปของผู้เชี่ยวชาญ อาสาสมัครทุนการศึกษาและฝึกอบรม วัสดุอุปกรณ์ และเงินให้เปล่า โดยความช่วยเหลือส่วนใหญ่จัดสรรให้ในด้านคมนาคม การเกษตร การบริหารทั่วไป การศึกษา และสาธารณสุข

ความช่วยเหลือที่รัฐบาลได้รับจำแนกตามแหล่งที่มาได้ ดังนี้

ตารางที่ 4 - 9
ความช่วยเหลือจากต่างประเทศ

หน่วย : ล้านบาท

แหล่งความช่วยเหลือ	ปีงบประมาณ		
	2554 ¹	2555 ²	2556 ³
1. ญี่ปุ่น ⁴	542.6	3,769.8	321.4
2. ประเทศในยุโรป สแกนดิเนเวีย และแคนาดา	139.1	36.2	67.0
3. สหรัฐอเมริกา	414.5	419.4	1,450.5
4. ออสเตรเลีย นิวซีแลนด์ ประเทศในเอเชีย	2.7	1.9	1.4
5. สหประชาชาติ	496.9	508.3	413.1
6. อาสาสมัคร	111.3	90.1	106.6
7. องค์กรเอกชนต่างประเทศ	452.2	541.0	287.7
8. แหล่งอื่น ๆ ⁵	1.8	1.9	1.7
รวม	2,161.1	5,368.6	2,649.4

หมายเหตุ

1. ปีงบประมาณ 2554 อัตราแลกเปลี่ยน 1 เหรียญสหรัฐ = 30.50 บาท
2. ปีงบประมาณ 2555 อัตราแลกเปลี่ยน 1 เหรียญสหรัฐ = 31.20 บาท
3. ปีงบประมาณ 2556 อัตราแลกเปลี่ยน 1 เหรียญสหรัฐ = 30.72 บาท
4. ปีงบประมาณ 2555 ได้รับความช่วยเหลือแบบให้เปล่าฉุกเฉิน (Emergency Grant Aid) จากญี่ปุ่น เพื่อบรรเทาความเสียหายที่เกิดจากอุทกภัย ทำให้มีมูลค่าความช่วยเหลือมากกว่าปกติ
5. แหล่งอื่นๆ ได้แก่ องค์กรการศึกษาแห่งเอเชียตะวันออกเฉียงใต้ วิทยาลัยนักบริหารการศึกษาช่างเทคนิคแมนโคล์มโบ บราซิล และอียิปต์

ที่มา สำนักงานความร่วมมือเพื่อการพัฒนาระหว่างประเทศ กระทรวงการต่างประเทศ

แผนภูมิที่ 4 - 5
 ความช่วยเหลือจากต่างประเทศ
 ปีงบประมาณ 2554 - 2556

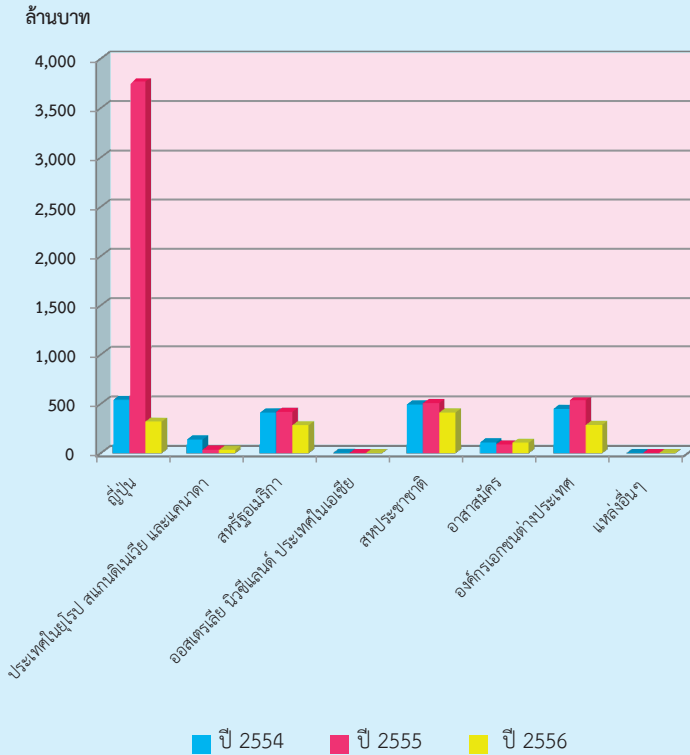

4. เงินและทรัพย์สินช่วยราชการ

ในปีหนึ่ง ๆ รัฐบาลได้รับเงินและทรัพย์สินที่บุคคล บริษัท ห้างร้าน สถาบันบริจาค เพื่อช่วยเหลือแก่ส่วนราชการตามวัตถุประสงค์ต่าง ๆ ซึ่งสำนักงบประมาณได้รวบรวมจำนวนเงิน และทรัพย์สินที่ได้รับบริจาคนี้ ตามรายงานของส่วนราชการต่าง ๆ ที่ส่งมายังสำนักงบประมาณ ในรอบปีงบประมาณ พ.ศ. 2556 ตั้งแต่วันที่ 1 ตุลาคม 2555 ถึง วันที่ 30 กันยายน 2556 (12 เดือน) และปีงบประมาณ พ.ศ. 2557 ตั้งแต่วันที่ 1 ตุลาคม 2556 ถึง วันที่ 31 มีนาคม 2557 (6 เดือน) ดังนี้

1. ปีงบประมาณ พ.ศ. 2556 จำนวนเงินสดและมูลค่าทรัพย์สินที่ได้รับบริจาครวมทั้งสิ้น 11,162.8 ล้านบาท ซึ่งในจำนวนนี้เป็นเงินสด 7,361.4 ล้านบาท และมูลค่าทรัพย์สิน 3,801.4 ล้านบาท
2. ปีงบประมาณ พ.ศ. 2557 จำนวนเงินสดและมูลค่าทรัพย์สินที่ได้รับบริจาครวมทั้งสิ้น 4,001.7 ล้านบาท ซึ่งในจำนวนนี้เป็นเงินสด 2,362.7 ล้านบาท และมูลค่าทรัพย์สิน 1,639.0 ล้านบาท

ตารางที่ 4 - 10
เงินและทรัพย์สินช่วยราชการ

หน่วย : ล้านบาท

ปีงบประมาณ	เงินสด			ทรัพย์สิน (มูลค่า)
	รับ	จ่าย	คงเหลือ	
2545	762.2	890.1	-127.9	1,630.9
2546	539.9	545.8	-5.9	1,491.3
2547	927.4	764.7	162.7	1,300.8
2548	2,132.3	1,817.7	314.6	2,825.6
2549	784.9	783.8	1.1	2,069.3
2550	1,102.9	830.3	272.6	2,216.1
2551	2,099.4	2,020.3	79.1	3,566.5
2552	1,991.9	1,948.9	43.0	2,286.2
2553	3,245.5	2,308.3	937.2	2,636.7
2554	3,638.9	2,476.1	1,162.8	1,239.9
2555	12,983.9	4,054.4	8,929.5	1,448.0
2556	7,361.4	5,328.7	2,032.7	3,801.4
2557	2,362.7	1,479.8	882.9	1,639.0

พิมพ์ที่ : หจก.อรุณการพิมพ์

๔๕๗/๖-๗ ถนนพระสุเมรุ แขวงบวรนิเวศ เขตพระนคร กรุงเทพฯ ๑๐๒๐๐

โทร. ๐-๒๒๘๒-๖๐๓๓-๔ โทรสาร ๐-๒๒๘๐-๒๑๘๗-๘

E-mail: info@aroonkarpim.co.th, www.aroonkarpim.co.th



สำนักงบประมาณ
สำนักนายกรัฐมนตรี