



งบประมาณโดยสังเขป

ฉบับปรับปรุง ตามพระราชบัญญัติงบประมาณรายจ่าย
ประจำปีงบประมาณ พ.ศ. ๒๕๕๖



ภาพพระราชทาน

คำนำ

งบประมาณโดยสังเขปฉบับนี้มีความมุ่งหมายที่จะแสดงรายละเอียดสาระสำคัญ โดยสรุปของงบประมาณรายจ่ายประจำปีงบประมาณ พ.ศ. 2556 ซึ่งเป็นทั้งแผนการใช้จ่ายเงินแผ่นดินและแผนการบริหารการเงินการคลังของรัฐบาล โดยประมวลข้อมูลสำคัญของเอกสารงบประมาณซึ่งมีจำนวนหลายเล่มและมีรายละเอียดจำนวนมากมารวมไว้ในเล่มเดียว เพื่อให้เห็นภาพรวมของการจัดสรรงบประมาณในมิติต่างๆ ได้อย่างชัดเจน สามารถทำความเข้าใจและสะดวกกว่าการศึกษาค้นคว้าจากเอกสารงบประมาณประจำปี ทั้งชุด โดยได้แบ่งเนื้อหาสาระออกเป็น **4 ภาค** ดังนี้

ภาค 1 สาระสำคัญของงบประมาณรายจ่ายประจำปีงบประมาณ พ.ศ. 2556

ภาค 2 งบประมาณการรายรับ

ภาค 3 งบประมาณรายจ่าย

ภาค 4 การคลังของรัฐบาล

สำนักงานงบประมาณหวังเป็นอย่างยิ่งว่า เอกสารฉบับนี้จะอำนวยความสะดวกแก่ส่วนราชการรัฐสภา วงการศึกษา ประชาชนและผู้ที่มีสนใจเป็นอย่างดี

สำนักงานงบประมาณ

สารบัญ

	หน้า
ภาค 1	
สาระสำคัญของงบประมาณรายจ่าย	1 ถึง 29
ประจำปีงบประมาณ พ.ศ. 2556	
1. ภาพรวมแนวโน้มเศรษฐกิจไทยปี 2556	1
2. นโยบายงบประมาณปี 2556	2
3. โครงสร้างงบประมาณ	3
4. ยุทธศาสตร์การจัดสรรงบประมาณรายจ่าย	5
ประจำปีงบประมาณ พ.ศ. 2556	
5. การจัดสรรงบประมาณตามงบรายจ่าย	28
ภาค 2	
ประมาณการรายรับ	30 ถึง 49
1. รายได้	30
2. เงินกู้	31
ภาค 3	
งบประมาณรายจ่าย	50 ถึง 99
1. งบประมาณรายจ่ายจำแนกตามลักษณะงานและ	50
ลักษณะเศรษฐกิจ	
2. งบประมาณรายจ่ายจำแนกตามโครงสร้างงบประมาณ	65
3. งบประมาณรายจ่ายจำแนกตามกระทรวงและหน่วยงาน	69
4. งบประมาณที่จัดสรรให้แก่องค์กรปกครองส่วนท้องถิ่น	91
5. การผูกพันงบประมาณข้ามปี	93
ภาค 4	
การคลังของรัฐบาล	100 ถึง 116
1. ฐานะการคลังของรัฐบาล	100
2. หนี้สาธารณะ	103
3. ความช่วยเหลือจากต่างประเทศ	114
4. เงินและทรัพย์สินช่วยราชการ	116

สารบัญตาราง

ตาราง	หน้า
ภาค 1 สารสำคัญของงบประมาณรายจ่าย ประจำปีงบประมาณ พ.ศ. 2556	1 ถึง 29
1 - 1 โครงสร้างงบประมาณ ปีงบประมาณ 2555 - 2556	4
1 - 2 งบประมาณรายจ่ายประจำปีงบประมาณ พ.ศ. 2556 จำแนกตามยุทธศาสตร์การจัดสรรงบประมาณ	23
1 - 3 งบประมาณรายจ่ายประจำปีงบประมาณ พ.ศ. 2556 จำแนกตามยุทธศาสตร์การจัดสรรงบประมาณและแผนงาน	24
1 - 4 การจัดสรรงบประมาณตามงบรายจ่าย ปีงบประมาณ 2555 - 2556	28
ภาค 2 ประมาณการรายรับ	30 ถึง 49
2 - 1 เปรียบเทียบประมาณการรายรับ	32
2 - 2 ประมาณการรายได้จำแนกตามหน่วยงานที่จัดเก็บ	34
2 - 3 ประมาณการรายได้จำแนกตามกระทรวง	35
2 - 4 เปรียบเทียบประมาณการรายได้กับรายได้ที่จัดเก็บได้	38
2 - 5 ประมาณการรายได้จำแนกตามประเภท	39
2 - 6 รายรับจริงจำแนกตามประเภท	40
2 - 7 ประมาณการรายได้จำแนกตามภาค	41
2 - 8 รายได้ประเภทภาษีอากรรวม จำแนกตามหน่วยงานที่จัดเก็บ	42
2 - 9 รายได้ที่ไม่ใช่ภาษีอากร จำแนกตามหน่วยงานที่จัดเก็บ	44
2 - 10 เปรียบเทียบประมาณการรายได้จากภาษีอากรกับภาษีอากรที่จัดเก็บได้	45
2 - 11 เปรียบเทียบรายได้ที่จัดเก็บกับผลิตภัณฑ์มวลรวมในประเทศ	46
2 - 12 การกู้เงินเพื่อชดเชยการขาดดุลงบประมาณ	47
2 - 13 เปรียบเทียบเงินกู้จริงภายในประเทศกับรายจ่ายจริงชำระคืนเงินกู้	48

ภาค 3 งบประมาณรายจ่าย

50 ถึง 99

3 - 1	เปรียบเทียบงบประมาณรายจ่ายจำแนกตามลักษณะงาน	53
3 - 2	งบประมาณรายจ่ายการบริหารทั่วไปของรัฐ	55
3 - 3	งบประมาณรายจ่ายการป้องกันประเทศ	56
3 - 4	งบประมาณรายจ่ายการรักษาความสงบภายใน	56
3 - 5	งบประมาณรายจ่ายการเศรษฐกิจ	57
3 - 6	งบประมาณรายจ่ายการสิ่งแวดล้อม	58
3 - 7	งบประมาณรายจ่ายการเคหะและชุมชน	58
3 - 8	งบประมาณรายจ่ายการสาธารณสุข	59
3 - 9	งบประมาณรายจ่ายการศาสนา วัฒนธรรม และนันทนาการ	59
3 - 10	งบประมาณรายจ่ายการศึกษา	60
3 - 11	งบประมาณรายจ่ายการสังคมสงเคราะห์	60
3 - 12	งบประมาณรายจ่ายปีงบประมาณ 2556 จำแนกตามลักษณะงานและงบรายจ่าย	61
3 - 13	งบประมาณรายจ่ายจำแนกตามลักษณะเศรษฐกิจตามระบบ Government Finance Statistics (GFS)	62
3 - 14	งบประมาณรายจ่ายจำแนกตามลักษณะงาน 4 ประเภท	63
3 - 15	งบประมาณรายจ่ายจำแนกตามลักษณะงานและโครงสร้างงบประมาณ	64
3 - 16	งบประมาณรายจ่ายจำแนกตามโครงสร้างงบประมาณ	66
3 - 17	เปรียบเทียบงบประมาณรายจ่ายกับผลิตภัณฑ์มวลรวมในประเทศ	68
3 - 18	เปรียบเทียบงบประมาณรายจ่ายจำแนกตามกระทรวง	70
3 - 19	งบประมาณรายจ่ายจำแนกตามหน่วยงาน	71
3 - 20	งบประมาณรายจ่ายปีงบประมาณ 2556 จำแนกตามกระทรวงและงบรายจ่าย	86
3 - 21	เปรียบเทียบงบประมาณรายจ่ายกับเงินเดือนและค่าจ้าง	89
3 - 22	การใช้จ่ายเงินงบประมาณ	90
3 - 23	การจัดสรรรายได้ให้แก่องค์กรปกครองส่วนท้องถิ่นปีงบประมาณ 2556	92

ตาราง

หน้า

3 - 24	ภาวะผูกพันงบประมาณข้ามปี สำหรับรายการผูกพัน ที่จะเริ่มดำเนินการในปีงบประมาณ 2556 จำแนกตามกระทรวง	94
3 - 25	ภาวะผูกพันงบประมาณข้ามปีทั้งสิ้น จำแนกตามกระทรวง	96
3 - 26	สรุปภาวะผูกพันงบประมาณข้ามปีทั้งสิ้น จำแนกเป็นภาวะผูกพัน ที่ได้รับอนุมัติแล้วกับภาวะผูกพันที่เสนอขอใหม่	98

ภาค 4 การคลังของรัฐบาล

100 ถึง 116

4 - 1	ฐานะการคลังของรัฐบาล	101
4 - 2	หนี้สาธารณะคงค้าง ณ วันที่ 30 มิถุนายน 2555	103
4 - 3	หนี้ภายในประเทศคงค้าง ณ วันที่ 30 มิถุนายน 2555	105
4 - 4	เงินกู้ภายในประเทศโดยตรงของรัฐบาล	107
4 - 5	หนี้ต่างประเทศคงค้าง ณ วันที่ 30 มิถุนายน 2555	108
4 - 6	เงินกู้ต่างประเทศโดยตรงของรัฐบาล	111
4 - 7	เงินกู้ต่างประเทศของรัฐวิสาหกิจซึ่งรัฐบาลค้ำประกัน	112
4 - 8	แผนการเบิกจ่ายเงินกู้ต่างประเทศ ประจำปีงบประมาณ 2556	113
4 - 9	ความช่วยเหลือจากต่างประเทศ	114
4 - 10	เงินและทรัพย์สินช่วยราชการ	116

สารบัญแนกภูมิ

แผนภูมิ

หน้า

ภาค 1 สารระสำคัญของงบประมาณรายจ่าย ประจำปีงบประมาณ พ.ศ. 2556

- | | | |
|-------|---------------------------------------------------------------------------------|----|
| 1 - 1 | งบประมาณรายจ่ายประจำปีงบประมาณ พ.ศ. 2556
จำแนกตามยุทธศาสตร์การจัดสรรงบประมาณ | 27 |
| 1 - 2 | สัดส่วนของงบประมาณจำแนกตามงบรายจ่าย
ปีงบประมาณ 2547 - 2556 | 29 |

ภาค 2 งบประมาณการรายรับ

- | | | |
|-------|--------------------------------------------------------------------------------------------|----|
| 2 - 1 | งบประมาณการรายรับ ปีงบประมาณ 2556 | 33 |
| 2 - 2 | งบประมาณการรายได้สุทธิ จำแนกตามหน่วยที่จัดเก็บ
ปีงบประมาณ 2556 | 37 |
| 2 - 3 | งบประมาณการรายได้ประเภทภาษีอากรรวม
จำแนกตามหน่วยงานที่จัดเก็บ ปีงบประมาณ 2556 | 43 |
| 2 - 4 | เปรียบเทียบเงินกู้จริงภายในประเทศกับรายจ่ายจริงชำระคืนต้นเงินกู้
ปีงบประมาณ 2539 - 2554 | 49 |

ภาค 3 งบประมาณรายจ่าย

- | | | |
|-------|----------------------------------------------------------------------|----|
| 3 - 1 | งบประมาณรายจ่ายประจำปีงบประมาณ พ.ศ. 2555 - 2556
จำแนกตามลักษณะงาน | 54 |
| 3 - 2 | สัดส่วนของโครงสร้างงบประมาณรายจ่าย
ปีงบประมาณ 2542 - 2556 | 67 |
| 3 - 3 | งบประมาณรายจ่ายประจำปีงบประมาณ 2556
จำแนกตามงบรายจ่าย | 88 |
| 3 - 4 | สรุปการระดมทุนงบประมาณข้ามปีทั้งสิ้น | 99 |

แผนภูมิ

หน้า

ภาค 4 การคลังของรัฐบาล

4 - 1	เงินคงคลัง ปีงบประมาณ 2550 - 2554	102
4 - 2	หนี้สาธารณะคงค้าง ณ วันที่ 30 มิถุนายน 2555	104
4 - 3	หนี้ภายในประเทศ ณ วันที่ 30 มิถุนายน 2555	106
4 - 4	หนี้ต่างประเทศ ณ วันที่ 30 มิถุนายน 2555	109
4 - 5	ความช่วยเหลือจากต่างประเทศ ปีงบประมาณ 2552 - 2554	115

ประเทศคู่ค้าปรับตัวดีขึ้น โดยเฉพาะประเทศในภูมิภาคเอเชีย อย่างไรก็ตาม ปัจจัยที่ต้องพึงระวังในการบริหารเศรษฐกิจปี 2556 ได้แก่ ราคาสินค้าเกษตรและสินค้าอุปโภคบริโภคที่อาจมีแนวโน้มสูงขึ้น ประกอบกับราคาน้ำมันและราคาวัตถุดิบในตลาดโลกยังคงผันผวนอยู่ในระดับสูง ส่งผลให้อัตราเงินเฟ้อมีแนวโน้มสูงขึ้น และการขยายตัวของเศรษฐกิจโลกยังมีความเสี่ยงจากปัญหาหนี้สาธารณะของกลุ่มประเทศยุโรปที่ยังอยู่ในระดับสูง

2. นโยบายงบประมาณ ปี 2556

แนวทางการบริหารจัดการรายจ่ายภาครัฐในปีงบประมาณ พ.ศ. 2556 รัฐบาลให้ความสำคัญกับการเร่งรัดสร้างรายได้ของประชาชนเพื่อกระจายผลประโยชน์ทางเศรษฐกิจอย่างเป็นธรรมและทั่วถึง ควบคู่กับการเพิ่มศักยภาพการแข่งขัน การลงทุนเพื่อการพัฒนาโครงสร้างพื้นฐานของประเทศ การนำประเทศไทยเข้าสู่ประชาคมอาเซียนอย่างเป็นรูปธรรม การสร้างภูมิคุ้มกันทางเศรษฐกิจจากภาวะความผันผวนของเศรษฐกิจโลกโดยการพึ่งพาเศรษฐกิจในประเทศให้มากขึ้น และการน้อมนำแนวทางของปรัชญาเศรษฐกิจพอเพียงมาเป็นหลักในการพัฒนาและจัดสรรทรัพยากรของประเทศให้เกิดประโยชน์สูงสุดแก่ประชาชน จึงกำหนดนโยบายงบประมาณและแนวทางการจัดทำงบประมาณรายจ่ายประจำปีงบประมาณ พ.ศ. 2556 ดังนี้

1. ดำเนินนโยบายงบประมาณขาดดุล ภายใต้กรอบความยั่งยืนทางการคลังและความจำเป็นของการใช้จ่ายภาครัฐ เพื่อขับเคลื่อนเศรษฐกิจให้ขยายตัวอย่างมีเสถียรภาพและเข้าสู่ประมาณสมดุลในอนาคต

2. ให้ความสำคัญกับการเพิ่มประสิทธิภาพการใช้จ่ายงบประมาณของหน่วยงาน ควบคู่กับการพิจารณาแหล่งเงินอื่น ได้แก่ เงินกู้ตามพระราชกำหนดให้อำนาจกระทรวงการคลังกู้เงินเพื่อการวางระบบบริหารจัดหาน้ำและสร้างอนาคตประเทศไทย เงินรายได้ และเงินสะสมคงเหลือของหน่วยงาน รวมทั้งพิจารณาทบทวนเพื่อลดเป้าหมายการดำเนินงานของหน่วยงานที่มีลำดับความสำคัญลดลง หรือหมดความจำเป็น หรือไม่สอดคล้องกับนโยบายของรัฐบาลและสถานการณ์ในปัจจุบัน และการบูรณาการการทำงานในระดับพื้นที่ของแต่ละภาคส่วนเพื่อลดความซ้ำซ้อน

3. ให้ความสำคัญกับการดำเนินงานของหน่วยงานที่สอดคล้องกับนโยบายของรัฐบาลที่ได้แถลงต่อรัฐสภา โดยเฉพาะนโยบายสำคัญเร่งด่วน 16 ข้อ และการดำเนินงานที่มีผลในการกระตุ้นเศรษฐกิจและเพิ่มศักยภาพการแข่งขันของประเทศ

4. ส่งเสริมการสร้างศักยภาพทางการคลังขององค์กรปกครองส่วนท้องถิ่น เพื่อให้เกิดการถ่ายโอนภารกิจการจัดบริการสาธารณะระดับท้องถิ่นให้แก่ประชาชนในด้านคุณภาพชีวิตที่ดียิ่งขึ้น และลดความเหลื่อมล้ำทางการคลังระหว่างท้องถิ่น ควบคู่กับการพัฒนาประสิทธิภาพการจัดเก็บรายได้และประสิทธิผลการใช้จ่ายขององค์กรปกครองส่วนท้องถิ่น

ในปีงบประมาณ พ.ศ. 2556 รัฐบาลประมาณการรายได้สุทธิ จำนวน 2,100,000 ล้านบาท หรือคิดเป็นร้อยละ 16.9 ของผลิตภัณฑ์มวลรวมในประเทศ ขณะที่กำหนดวงเงินงบประมาณรายจ่าย จำนวน 2,400,000 ล้านบาท หรือคิดเป็นร้อยละ 19.3 ของผลิตภัณฑ์มวลรวมในประเทศ เพื่อให้ส่วนราชการ รัฐวิสาหกิจ และหน่วยงานอื่น มีงบประมาณรายจ่ายเพียงพอในการขับเคลื่อนนโยบายและยุทธศาสตร์ของรัฐบาลให้สอดคล้องกับสภาพการณ์ทางเศรษฐกิจและสังคมของประเทศในปัจจุบัน โดยกำหนดวงเงินกู้เพื่อชดเชยการขาดดุลงบประมาณ จำนวน 300,000 ล้านบาท คิดเป็นสัดส่วนร้อยละ 2.4 ของผลิตภัณฑ์มวลรวมในประเทศ ซึ่งการขาดดุลงบประมาณจำนวนดังกล่าวยังอยู่ในระดับที่ไม่ส่งผลกระทบต่อวินัยและฐานะการคลังของประเทศในระยะยาว

3. โครงสร้างงบประมาณ

โครงสร้างงบประมาณปี 2556 มีสาระสำคัญสรุปดังนี้

3.1 งบประมาณรายจ่ายประจำปีงบประมาณ พ.ศ. 2556

งบประมาณรายจ่ายประจำปีงบประมาณ พ.ศ. 2556 จำนวน 2,400,000 ล้านบาท เพิ่มขึ้นจากปีงบประมาณ พ.ศ. 2555 จำนวน 20,000 ล้านบาท หรือเพิ่มขึ้นร้อยละ 0.8 โดยวงเงินงบประมาณดังกล่าวคิดเป็นสัดส่วนร้อยละ 19.3 ของผลิตภัณฑ์มวลรวมในประเทศ

3.2 รายจ่ายประจำ

รายจ่ายประจำกำหนดไว้เป็นจำนวน 1,900,476.7 ล้านบาท เพิ่มขึ้นจากปีงบประมาณ พ.ศ. 2555 จำนวน 59,804.1 ล้านบาท หรือเพิ่มขึ้นร้อยละ 3.2 โดยรายจ่ายประจำดังกล่าวคิดเป็นสัดส่วนร้อยละ 79.2 ของวงเงินงบประมาณเทียบกับร้อยละ 77.4 ของปีงบประมาณ พ.ศ. 2555

3.3 รายจ่ายลงทุน

รายจ่ายลงทุนกำหนดไว้เป็นจำนวน 450,373.8 ล้านบาท เพิ่มขึ้นจากปีงบประมาณ พ.ศ. 2555 จำนวน 11,818.4 ล้านบาท หรือเพิ่มขึ้นร้อยละ 2.7 โดยรายจ่ายลงทุนจำนวนดังกล่าวคิดเป็นสัดส่วนร้อยละ 18.7 ของวงเงินงบประมาณเทียบกับร้อยละ 18.4 ของปีงบประมาณ พ.ศ. 2555

3.4 รายจ่ายชำระคืนต้นเงินกู้

รายจ่ายชำระคืนต้นเงินกู้ได้จัดสรรไว้เป็นจำนวน 49,149.5 ล้านบาท เพิ่มขึ้นจากปีงบประมาณ พ.ศ. 2555 จำนวน 2,295.5 ล้านบาท หรือเพิ่มขึ้นร้อยละ 4.9 โดยรายจ่ายชำระคืนต้นเงินกู้นี้ดังกล่าวคิดเป็นสัดส่วนร้อยละ 2.1 ของวงเงินงบประมาณเทียบกับร้อยละ 2 ของปีงบประมาณ พ.ศ. 2555

โครงสร้างงบประมาณ ปีงบประมาณ พ.ศ. 2555-2556 ปรากฏตามตารางที่ 1-1

ตารางที่ 1 - 1
โครงสร้างงบประมาณ
ปีงบประมาณ 2555 - 2556

หน่วย : ล้านบาท

โครงสร้างงบประมาณ	ปีงบประมาณ 2555		ปีงบประมาณ 2556	
	จำนวน	เพิ่ม/ลด ร้อยละ	จำนวน	เพิ่ม/ลด ร้อยละ
1. วงเงินงบประมาณรายจ่าย	2,380,000.0	9.7	2,400,000.0	0.8
(สัดส่วนต่อ GDP)	20.7		19.3	
- รายจ่ายประจำ	1,840,672.6	10.4	1,900,476.7	3.2
(สัดส่วนต่องบประมาณ)	77.4		79.2	
- รายจ่ายเพื่อชดใช้เงินคงคลัง	53,918.0	-52.9	-	-100.0
(สัดส่วนต่องบประมาณ)	2.2		-	
- รายจ่ายลงทุน	438,555.4	23.4	450,373.8	2.7
(สัดส่วนต่องบประมาณ)	18.4		18.7	
- รายจ่ายชำระคืนเงินกู้	46,854.0	43.9	49,149.5	4.9
(สัดส่วนต่องบประมาณ)	2.0		2.1	
2. รายรับ	2,380,000.0	9.7	2,400,000.0	0.8
(สัดส่วนต่อ GDP)	20.7		19.3	
- รายได้	1,980,000.0	11.9	2,100,000.0	6.1
- เงินกู้	400,000.0	-	300,000.0	-25.0
3. ผลิตภัณฑ์มวลรวมในประเทศ (GDP)	11,478,600.0	8.9	12,442,800.0	8.4

หมายเหตุ 1. ผลิตภัณฑ์มวลรวมในประเทศ (GDP) ณ ราคาประจำปี ตามแถลงภาวะเศรษฐกิจไทยไตรมาสที่สอง และแนวโน้มปี 2555 ของสำนักงานคณะกรรมการพัฒนาการเศรษฐกิจและสังคมแห่งชาติ ณ วันที่ 20 สิงหาคม 2555

- ที่มา
1. สำนักงบประมาณ
 2. กระทรวงการคลัง
 3. สำนักงานคณะกรรมการพัฒนาการเศรษฐกิจและสังคมแห่งชาติ

4. ยุทธศาสตร์การจัดสรรงบประมาณรายจ่ายประจำปีงบประมาณ พ.ศ. 2556

ยุทธศาสตร์การจัดสรรงบประมาณรายจ่ายประจำปีงบประมาณ พ.ศ. 2556 ได้ให้ความสำคัญกับแผนการบริหารราชการแผ่นดิน พ.ศ. 2555 – 2558 แผนพัฒนาเศรษฐกิจและสังคมแห่งชาติ ฉบับที่ 11 (พ.ศ. 2555 – 2559) นโยบายของคณะรัฐมนตรี และได้กำหนดนโยบายการจัดสรรงบประมาณให้สอดคล้องเหมาะสมกับสภาพการณ์ทางเศรษฐกิจและสังคม โดยมุ่งเน้นให้มีการบูรณาการการดำเนินงานตามนโยบายเร่งด่วนและนโยบายสำคัญของรัฐบาลระหว่างหน่วยงานต่าง ๆ ให้มีความสอดคล้องเชื่อมโยงกัน เพื่อให้ยุทธศาสตร์การจัดสรรงบประมาณสามารถนำไปใช้เป็นแนวทางในการกำหนดลำดับความสำคัญของภารกิจหน่วยงาน และใช้เป็นเครื่องมือในการจัดสรรงบประมาณรายจ่ายประจำปีงบประมาณ พ.ศ. 2556 ให้เกิดประสิทธิภาพ ประสิทธิภาพ และเป็นการวางพื้นฐานเพื่อรองรับการพัฒนาประเทศในระยะยาวต่อไป

ยุทธศาสตร์การจัดสรรงบประมาณรายจ่ายประจำปีงบประมาณ พ.ศ. 2556 ประกอบด้วย 8 ยุทธศาสตร์และรายการค่าดำเนินการภาครัฐ ภายใต้แต่ละยุทธศาสตร์และรายการค่าดำเนินการภาครัฐ ประกอบด้วยแผนงานรวม 51 แผนงาน สำคัญของยุทธศาสตร์การจัดสรรงบประมาณและแผนงานตามยุทธศาสตร์โดยสรุป ดังนี้

1. ยุทธศาสตร์การสร้างรากฐานการพัฒนาที่สมดุลสู่สังคม

รัฐบาลได้จัดสรรงบประมาณรายจ่าย เพื่อส่งเสริมการสร้างความปลอดภัย สม่ำเสมอและสามัคคีเพื่อความเป็นอันหนึ่งอันเดียวกันของคนในชาติ พื้นฟูประชาธิปไตย ป้องกันและแก้ไขเพื่อลดความรุนแรงของปัญหาอาชญากรรม ป้องกันและปราบปรามการทุจริต และประพฤติมิชอบเพื่อให้ประเทศไทยมีภาพลักษณ์ที่ดีและได้รับการยอมรับจากสากล ส่งเสริมให้มีการบริหารจัดการน้ำอย่างบูรณาการ สร้างสันติสุขและความปลอดภัยในชีวิต และทรัพย์สินของประชาชนในพื้นที่จังหวัดชายแดนภาคใต้ พื้นฟูความสัมพันธ์และพัฒนาความร่วมมือกับประเทศในภูมิภาค เชื่อมโยงการเป็นประชาคมและวัฒนธรรมอาเซียน สนับสนุนมาตรการลดภาระค่าครองชีพ เพื่อกำกับดูแลราคาสินค้าอุปโภค บริโภค และราคาพลังงานให้อยู่ในระดับที่เหมาะสม เป็นธรรม ยกระดับคุณภาพชีวิตและส่งเสริมให้ประชาชนเข้าถึงแหล่งเงินทุน เสริมสร้างเสถียรภาพราคาสินค้าเกษตร สนับสนุนสินเชื่อเพื่อการเกษตร เพื่อความมั่นคงในอาชีพ รายได้และคุณภาพชีวิตที่ดีขึ้นของเกษตรกร เพิ่มรายได้จากการท่องเที่ยว พัฒนาศิลปหัตถกรรมและสร้างมูลค่าเพิ่มของผลิตภัณฑ์ชุมชน รวมทั้งพัฒนาระบบประกันสุขภาพเพื่อให้ประชาชนทุกคนได้รับบริการสุขภาพที่มีคุณภาพ ได้มาตรฐาน และมีความเท่าเทียมกัน สนับสนุนเครื่องคอมพิวเตอร์พกพาเพื่อพัฒนาคุณภาพการศึกษา

ตลอดจนส่งเสริมการปฏิรูปการเมืองที่ประชาชนมีส่วนร่วม ทั้งนี้ ได้จัดสรรงบประมาณไว้เป็นจำนวนทั้งสิ้น 491,744 ล้านบาท หรือคิดเป็นร้อยละ 20.5 ของวงเงินงบประมาณโดยจำแนกตามแผนงาน ดังนี้

1.1 แผนงานสร้างความปรองดองสมานฉันท์และฟื้นฟูประชาธิปไตย จำนวน 413 ล้านบาท เพื่อสนับสนุนกิจกรรมส่งเสริมการให้ความรู้ ความเข้าใจของประชาชนเกี่ยวกับระบอบประชาธิปไตยอันมีพระมหากษัตริย์ทรงเป็นประมุข โดยณรงคิให้ประชาชนเข้ามามีส่วนร่วมในกิจกรรมที่ปลูกฝังจิตสำนึก ความสามัคคี ความปรองดองและสมานฉันท์เป็นอันหนึ่งอันเดียวกันของคนในชาติ

1.2 แผนงานป้องกันปราบปราม และบำบัดรักษายาเสพติด จำนวน 11,288.2 ล้านบาท เพื่อลดความรุนแรงของปัญหายาเสพติด ส่งเสริมสังคมไทยให้เข้มแข็ง มีความปลอดภัยในชีวิตและทรัพย์สิน โดยส่งเสริมให้ทุกภาคส่วนร่วมป้องกันมิให้ประชาชนกลุ่มเสี่ยงในสถานศึกษาและสถานประกอบการเข้าไปเกี่ยวข้องกับยาเสพติด สกัดกั้นยาเสพติดในพื้นที่ตอนในและตามแนวชายแดน ควบคู่กับการขยายความร่วมมือกับประเทศเพื่อนบ้านในการแก้ไขปัญหา เร่งปราบปรามผู้ผลิต ผู้นำเข้า ผู้ค้ายาเสพติดและเครือข่ายเพื่อดำเนินคดีตามกระบวนการยุติธรรม รวมทั้งบำบัดรักษาและฟื้นฟูสมรรถภาพผู้ติดยาเสพติดให้กลับสู่สังคมและสามารถดำเนินชีวิตได้ตามปกติ ตลอดจนมีกลไกในการติดตามช่วยเหลือภายหลังการบำบัดรักษาอย่างเป็นระบบ

1.3 แผนงานป้องกันและปราบปรามการทุจริต จำนวน 419 ล้านบาท เพื่อส่งเสริมการป้องกัน แก้ไขปัญหาการทุจริตและประพฤติมิชอบอย่างเป็นระบบ โดยเสริมสร้างคุณธรรม จริยธรรม ธรรมภิบาลและความตระหนักรู้ในทุกภาคส่วน สร้างเครือข่ายและค่านิยมใหม่ในการต่อต้านการทุจริต เสริมสร้างกลไกป้องกันและปราบปรามการทุจริตให้เข้มแข็งและมีประสิทธิภาพ รวมทั้ง ปรับปรุงกฎหมายและบังคับใช้กฎหมายอย่างเข้มงวดและเป็นธรรม

1.4 แผนงานบริหารจัดการน้ำอย่างบูรณาการ จำนวน 42,725.6 ล้านบาท เพื่อเชื่อมโยงการบริหารจัดการโครงข่ายลุ่มน้ำอย่างเป็นระบบ ตั้งแต่ต้นน้ำ กลางน้ำ ปลายน้ำ ในการป้องกันอุทกภัยและภัยแล้ง โดยการเพิ่มปริมาณการกักเก็บน้ำ ขยายเขตพื้นที่ชลประทาน ปรับปรุงประสิทธิภาพการบริหารจัดการ การผันน้ำและกระจายน้ำ จัดหาและพัฒนาแหล่งน้ำชุมชน แหล่งน้ำในไร่นา แหล่งน้ำบาดาลเพื่อการเกษตร ระบบประปาเพื่อการอุปโภคบริโภค สนับสนุนปฏิบัติการฝนหลวง ตลอดจนสนับสนุนระบบป้องกันน้ำท่วมในพื้นที่การเกษตร พื้นที่ชุมชนเมือง รวมทั้งขุดลอกร่องน้ำเพื่อช่วยในการรับน้ำและระบายน้ำ

1.5 แผนงานแก้ไขปัญหาและพัฒนาจังหวัดชายแดนภาคใต้ จำนวน 21,124.9 ล้านบาท เพื่อเสริมสร้างความมั่นคงปลอดภัยในชีวิตและทรัพย์สินของประชาชน รักษาความ

สงบเรียบร้อยในพื้นที่จังหวัดชายแดนภาคใต้และให้ความสำคัญกับระบบข่าวกรองที่มีประสิทธิภาพ โดยบูรณาการการบริหารจัดการหน่วยงานภาครัฐทุกภาคส่วน เพื่อให้สถานการณ์ความไม่สงบในพื้นที่ลดความรุนแรงลง รวมทั้งให้ความช่วยเหลือเยียวยาผู้ได้รับผลกระทบจากเหตุการณ์ความไม่สงบและอำนวยความสะดวกอย่างทั่วถึง เป็นธรรม สนับสนุนความเจริญเติบโตทางเศรษฐกิจ โดยเพิ่มรายได้ของครัวเรือนยากจน ส่งเสริมอาชีพให้กับประชาชน เพิ่มผลผลิตและพื้นที่ทางการเกษตร รวมทั้งเพิ่มมูลค่าทางการค้า การลงทุน ควบคู่กับการพัฒนาด้านสังคมในจังหวัดชายแดนภาคใต้ที่มุ่งเน้นการเพิ่มโอกาสทางการศึกษา การให้บริการสาธารณสุข และการยกระดับคุณภาพชีวิต บนพื้นฐานของวิถีชีวิตประชาชนทั้งทางศาสนา ศิลปะและวัฒนธรรม

1.6 แผนงานฟื้นฟูความสัมพันธ์และพัฒนาความร่วมมือกับประเทศในภูมิภาค จำนวน 3,986.8 ล้านบาท เพื่อสนับสนุนการเจริญเติบโตทางเศรษฐกิจในภูมิภาค ฟื้นฟูและพัฒนาความสัมพันธ์กับประเทศเพื่อนบ้าน ในระดับรัฐกับรัฐ และรัฐกับประชาชน ให้ความช่วยเหลือทางด้านวิชาการและเศรษฐกิจ เร่งดำเนินการตามข้อผูกพันในการรวมตัวเป็นประชาคมอาเซียนในปี 2558 ทั้งมิติด้านเศรษฐกิจ สังคม และความมั่นคง รวมทั้งเสริมสร้างความพร้อมและความเชื่อมโยงในการเป็นประชาคมและวัฒนธรรมอาเซียน ประสานความร่วมมือระหว่างหน่วยงานในกระบวนการยุติธรรม ตลอดจนสนับสนุนทักษะด้านภาษาและมาตรฐานวิชาชีพแก่เยาวชนและบุคลากรภาครัฐ

1.7 แผนงานลดภาระค่าครองชีพ ส่งเสริมและรักษาเสถียรภาพราคาพลังงาน จำนวน 1,426.3 ล้านบาท เพื่อกำกับดูแลราคาสินค้าอุปโภค บริโภค และราคาพลังงานให้อยู่ในระดับที่เหมาะสมและเป็นธรรม โดยการจัดงานจำหน่ายสินค้าราคาประหยัดที่มีความจำเป็นแก่การครองชีพกระจายทั่วทั้งประเทศ จัดทำมาตรการเพื่อบริหารจัดการด้านพลังงาน และกองทุนน้ำมันเชื้อเพลิงที่เหมาะสม ตลอดจนส่งเสริมการใช้พลังงานอย่างประหยัด พัฒนาพลังงานทดแทน และพลังงานรูปแบบอื่น

1.8 แผนงานยกระดับคุณภาพชีวิตของประชาชน จำนวน 69,754.7 ล้านบาท เพื่อให้ประชาชนกลุ่มเป้าหมายมีคุณภาพชีวิตที่ดีขึ้น มีอัตราการบริโภคภายในประเทศเพิ่มสูงขึ้น โดยการเพิ่มรายได้ให้แรงงานและผู้จบการศึกษาระดับปริญญาตรี พักหนี้ครัวเรือน เกษตรกรรายย่อยและผู้มีรายได้น้อย ดำเนินมาตรการทางภาษีเพื่อลดภาระการลงทุน รวมทั้งสนับสนุนการสร้างหลักประกันด้านรายได้แก่ผู้สูงอายุ ให้ได้รับเบี้ยยังชีพแบบขั้นบันได

1.9 แผนงานส่งเสริมให้ประชาชนเข้าถึงแหล่งทุน จำนวน 83,313.9 ล้านบาท เพื่อเสริมสร้างศักยภาพและขีดความสามารถในการพัฒนาระดับฐานรากให้แก่หมู่บ้านและชุมชน โดยน้อมนำปรัชญาเศรษฐกิจพอเพียงมาใช้ในการพัฒนา ส่งเสริมให้กองทุนหมู่บ้าน และชุมชนเมืองแห่งชาติ มีบทบาทในการพัฒนาทั้งในระดับปัจเจกและองค์รวม โดยเพิ่มทุน

ให้กองทุนหมู่บ้านและชุมชนเมืองและใช้กลไกการพัฒนาศักยภาพตามขนาดหมู่บ้านและชุมชน ตลอดจนเร่งสร้างผู้ประกอบการรายย่อยผ่านการบ่มเพาะของสถาบันการศึกษา โดยการส่งเสริมการจัดตั้งกองทุนพัฒนาบทบาทสตรีและกองทุนตั้งตัวได้

1.10 แผนงานเสริมสร้างเสถียรภาพราคาสินค้าเกษตร จำนวน 40,302.3 ล้านบาท เพื่อสร้างความมั่นคงในอาชีพ รายได้และคุณภาพชีวิตที่ดีขึ้นให้กับเกษตรกร จัดระบบบริหารจัดการ ระบบป้องกันและปราบปรามการกระทำผิด การแสวงหาประโยชน์ และดูแลความเสี่ยงของเกษตรกรจากโครงการรับจำนำ เพื่อให้เกษตรกรได้รับผลตอบแทนจากการขายสินค้าเกษตรเพิ่มขึ้น

1.11 แผนงานสนับสนุนสินเชื่อเพื่อการเกษตร จำนวน 1,090.7 ล้านบาท เพื่อให้เกษตรกรผู้เข้าร่วมโครงการสามารถเข้าถึงระบบสินเชื่อและสามารถนำไปปรับปรุงและเพิ่มผลผลิตทางการเกษตรได้อย่างมีคุณภาพ

1.12 แผนงานเพิ่มรายได้จากการท่องเที่ยว จำนวน 8,643.9 ล้านบาท เพื่อให้ภาคการท่องเที่ยวเป็นกลไกสำคัญในการสร้างรายได้ของประเทศ มุ่งเน้นดำเนินการตลาดเชิงรุก โดยประชาสัมพันธ์ยกระดับภาพลักษณ์ประเทศไทยทั้งตลาดในประเทศและต่างประเทศ ส่งเสริมการท่องเที่ยวเชื่อมโยงกลุ่มอาเซียน การท่องเที่ยวช่วงนอกฤดูการท่องเที่ยวทั้งส่งเสริมการถ่ายทำภาพยนตร์ในประเทศไทย และสนับสนุนการจัดการแข่งขันกีฬา ระดับนานาชาติและระดับโลก ควบคู่กับการส่งเสริมธุรกิจการท่องเที่ยวจากกลุ่มการจัดประชุม การท่องเที่ยวเพื่อเป็นรางวัล และการจัดแสดงสินค้าและนิทรรศการนานาชาติ เพื่อเพิ่มจำนวนนักท่องเที่ยวคุณภาพ พัฒนาคุณภาพสินค้าและปัจจัยสนับสนุนการท่องเที่ยว โดยส่งเสริมและพัฒนาการท่องเที่ยวในแหล่งใหม่ การท่องเที่ยวเชิงวัฒนธรรม และการท่องเที่ยวชุมชน พร้อมทั้งอำนวยความสะดวกและสร้างความเชื่อมั่นแก่นักท่องเที่ยว โดยเพิ่มประสิทธิภาพการรักษาความปลอดภัยให้นักท่องเที่ยว สนับสนุนค่าใช้จ่ายประกันภัยนักท่องเที่ยวชาวต่างประเทศ ตลอดจนพัฒนาคุณภาพการให้บริการและเพิ่มศักยภาพบุคลากรด้านการท่องเที่ยว

1.13 แผนงานพัฒนาศิลปหัตถกรรมและผลิตภัณฑ์ชุมชน จำนวน 1,737.7 ล้านบาท เพื่อส่งเสริม พัฒนางานศิลปาชีพ ยกระดับและสนับสนุนการสร้างมูลค่าเพิ่มผลิตภัณฑ์ชุมชนให้สามารถเชื่อมโยงตลาดฐานรากสู่ตลาดอาเซียนและตลาดโลก พัฒนางานศิลปหัตถกรรมและผลิตภัณฑ์ชุมชนเพื่อการสร้างเอกลักษณ์การผลิตสินค้าในท้องถิ่น สร้างความเชื่อมโยงของงานศิลปาชีพในส่วนของภาคอาชีพ และสร้างตราสินค้า สนับสนุนให้ผู้ประกอบการและกลุ่มผู้ผลิตชุมชนได้รับการพัฒนาศักยภาพและการบริหารจัดการ ผลิตภัณฑ์ชุมชน เพื่อยกระดับธุรกิจและผลิตภัณฑ์ชุมชนให้ได้รับการรับรองมาตรฐานผลิตภัณฑ์และเป็นที่ยอมรับ

1.14 แผนงานพัฒนาระบบประกันสุขภาพ จำนวน 196,685.1 ล้านบาท เพื่อให้ประชาชนทุกคนได้รับบริการสุขภาพที่มีคุณภาพ สะดวก รวดเร็ว ทัวถึงและเป็นธรรม โดยพัฒนาการบริการรักษาพยาบาลของระบบประกันสุขภาพให้มีคุณภาพสูงขึ้น สนับสนุนการลดความแออัดของโรงพยาบาล พัฒนาระบบการจัดการยาดีมีคุณภาพ สนับสนุนโครงการหมอใกล้บ้านใกล้ใจ ควบคุมไปกับการสร้างเสริมสุขภาพของประชาชนให้เหมาะสมตามวัย ส่งเสริมการป้องกันโรคเพื่อลดปัจจัยเสี่ยงต่อการเจ็บป่วยจากโรคร้ายแรงเรื้อรัง รวมทั้งสนับสนุนการพัฒนาระบบบริการการแพทย์ฉุกเฉินและระบบส่งต่อให้มีคุณภาพ ได้มาตรฐานและมีความเท่าเทียมกัน ทั้งระบบประกันสุขภาพ 30 บาทรักษาทุกโรค ระบบประกันสังคม และระบบสวัสดิการในการรักษาพยาบาลข้าราชการ ลูกจ้างและพนักงานของรัฐ

1.15 แผนงานสนับสนุนเครื่องคอมพิวเตอร์พกพาเพื่อการศึกษา จำนวน 8,733.9 ล้านบาท เพื่อพัฒนาคุณภาพการศึกษา สนับสนุนการจัดการเรียนการสอนด้วยเครื่องคอมพิวเตอร์พกพา (แท็บเล็ต) ให้แก่นักเรียนชั้นประถมศึกษาปีที่ 1 และนักเรียนชั้นมัธยมศึกษาปีที่ 1 พร้อมทั้งจัดหาอุปกรณ์เครื่องมือ ที่จำเป็นสำหรับครูเพื่อใช้ประกอบการจัดการเรียนการสอนอย่างมีคุณภาพ ควบคู่กับการจัดหาและพัฒนาหลักสูตรด้วยสื่ออิเล็กทรอนิกส์ที่เหมาะสมเพื่อบรรจุในเครื่องคอมพิวเตอร์พกพา รวมทั้งพัฒนาขยายระบบโครงข่ายอินเทอร์เน็ตไร้สายเพื่อให้บริการในสถานศึกษา

1.16 แผนงานส่งเสริมการปฏิรูปการเมือง จำนวน 98 ล้านบาท เพื่อให้ประชาชนมีส่วนร่วมในการขับเคลื่อนและกำหนดกลไกการปฏิรูปการเมืองและการกำหนดนโยบายสาธารณะอย่างเป็นรูปธรรมตามหลักธรรมาภิบาล

2. ยุทธศาสตร์ความมั่นคงแห่งรัฐ

รัฐบาลได้จัดสรรงบประมาณรายจ่าย เพื่อรักษาความมั่นคงแห่งรัฐ เทิดทูนและพิทักษ์รักษาสถาบันพระมหากษัตริย์ ตลอดจนรักษาความสงบเรียบร้อยภายในประเทศ โดยเสริมสร้าง พัฒนาระบบป้องกันประเทศให้มีความพร้อมและมีศักยภาพ สร้างเครือข่ายความร่วมมือระหว่างประเทศและประชาคมโลกในการอำนวยความสะดวก เตรียมความพร้อม และจัดการวิกฤติการณ์ที่เกิดจากภัยก่อการร้าย อาชญากรรมข้ามชาติ การค้ามนุษย์ การหลบหนีเข้าเมือง ปัญหาแรงงานต่างด้าวและภัยคุกคามทุกรูปแบบ รวมทั้งส่งเสริมการบังคับใช้กฎหมายที่เกี่ยวข้อง และกฎหมายการป้องกันและปราบปรามการฟอกเงินอย่างเข้มงวด ตลอดจนเสริมสร้างประสิทธิภาพงานด้านข่าวกรองทั้งในและต่างประเทศ ทั้งนี้ได้จัดสรรงบประมาณไว้เป็นจำนวนทั้งสิ้น 204,131.9 ล้านบาท หรือคิดเป็นร้อยละ 8.5 ของวงเงินงบประมาณ โดยจำแนกตามแผนงาน ดังนี้

2.1 แผนงานเงินทุน พิทักษ์ และรักษาสถาบันพระมหากษัตริย์ จำนวน 12,487.8 ล้านบาท เพื่อเงินทุน พิทักษ์ และดำรงไว้ซึ่งสถาบันพระมหากษัตริย์ มิให้มีการล่วงละเมิด โดยพัฒนาระบบถวายความปลอดภัย ส่งเสริมการสร้างจิตสำนึกให้มีความจงรักภักดี เทิดทูน ปกป้องสถาบันพระมหากษัตริย์ ตลอดจนส่งเสริมและเผยแพร่โครงการอันเนื่องมาจากพระราชดำริเพื่อให้ประชาชนตระหนักในพระมหากรุณาธิคุณ และน้อมนำ การดำเนินชีวิตตามแนวพระราชดำริเศรษฐกิจพอเพียง

2.2 แผนงานเสริมสร้างระบบป้องกันประเทศ จำนวน 176,947.6 ล้านบาท เพื่อเสริมสร้างและพัฒนาระบบป้องกันประเทศให้มีความพร้อม มีศักยภาพในการพิทักษ์รักษา เอกราช อธิปไตย ความมั่นคง และผลประโยชน์ของชาติให้ปลอดภัยจากภัยคุกคามทั้งภายใน และภายนอกประเทศ โดยมุ่งพัฒนายุทธโศปกรณ์เพื่อเสริมสร้างกำลังกองทัพ ส่งเสริมการวิจัยและพัฒนาองค์ความรู้และเทคโนโลยีที่เป็นประโยชน์ต่อกิจการอุตสาหกรรมป้องกัน ประเทศ เสริมสร้างความร่วมมือทางทหารกับประเทศเพื่อนบ้านและมิตรประเทศ ส่งเสริม บทบาทในการรักษาสันติภาพของโลกภายใต้กรอบสหประชาชาติ รวมทั้งสนับสนุนสิทธิ หน้าที่ และปรับปรุงสวัสดิการของกำลังพลทุกระดับให้มีมาตรฐานการดำรงชีวิตที่ดียิ่งขึ้น

2.3 แผนงานรักษาความสงบเรียบร้อยภายในประเทศ จำนวน 14,696.5 ล้านบาท เพื่อรักษาผลประโยชน์ของชาติและความสงบเรียบร้อยภายในประเทศ โดยเสริมสร้าง เครื่องช่วยความร่วมมือระหว่างประเทศและประชาคมโลกในการอำนวยความสะดวก เตรียมความพร้อมและจัดการวิกฤติการณ์ที่เกิดจากภัยก่อการร้าย อาชญากรรมข้ามชาติ การค้ามนุษย์ และภัยคุกคามทุกรูปแบบ ดูแลประชาชนในเขตหมู่บ้านชายแดนและน่านน้ำ รักษาผลประโยชน์ของชาติทั้งทางบกและทางทะเล ป้องกัน ปราบปราม และแก้ไขปัญหา ผู้หลบหนีเข้าเมืองและแรงงานต่างด้าวที่ผิดกฎหมายอย่างมีประสิทธิภาพ พัฒนาระบบการ กำหนดสถานะและสิทธิของบุคคลที่ไม่มีสถานภาพให้ชัดเจน รวมทั้งส่งเสริมการบังคับใช้ กฎหมายที่เกี่ยวข้องและกฎหมายการป้องกันและปราบปรามการฟอกเงินอย่างเข้มงวด ตลอดจนเสริมสร้างประสิทธิภาพงานด้านข่าวกรองทั้งในและต่างประเทศ

3. ยุทธศาสตร์การสร้างความสำเร็จเติบโตทางเศรษฐกิจอย่างมีเสถียรภาพและยั่งยืน

รัฐบาลได้จัดสรรงบประมาณรายจ่าย เพื่อสร้างความยั่งยืนทางการคลัง และรักษา เสถียรภาพภาคการเงินและเศรษฐกิจในภาพรวม เพิ่มมูลค่าทางเศรษฐกิจของภาคเกษตร สร้างความมั่นคงทางอาหาร ความสมดุลระหว่างพืชอาหารและพืชพลังงาน สร้างความเข้ม แข็งของเกษตรกร กลุ่มเกษตรกร ชุมชนและสหกรณ์ เพิ่มมูลค่าสินค้าอุตสาหกรรมและ อุตสาหกรรมเกษตรจากเทคโนโลยีและนวัตกรรม ส่งเสริมการค้า การลงทุนให้ขยายตัวอย่าง เสรีและเป็นธรรมภายใต้กรอบความร่วมมือและข้อตกลงระหว่างประเทศ ตลอดจน

พัฒนาการท่องเที่ยวและบริการของไทยให้มีศักยภาพและได้มาตรฐาน เสริมสร้างสุขภาพ และสมรรถภาพทางกายที่ดีให้เด็ก เยาวชน ผู้พิการและประชาชน พัฒนาโครงสร้างพื้นฐาน ทางบก ทางราง ทางน้ำ และทางอากาศ สนับสนุนการลดต้นทุนโลจิสติกส์ในการขนส่งสินค้า และบริการ สนับสนุนการจัดหาพลังงานทั้งในประเทศและต่างประเทศ ให้เพียงพอต่อการ พัฒนาและความมั่นคงของประเทศ และเสริมสร้าง พัฒนาโครงสร้างพื้นฐานด้านเทคโนโลยี สารสนเทศและการสื่อสารให้มีศักยภาพและได้มาตรฐาน ทั้งนี้ ได้จัดสรรงบประมาณไว้เป็น จำนวนทั้งสิ้น 227,712.1 ล้านบาท หรือคิดเป็นร้อยละ 9.5 ของวงเงินงบประมาณ โดย จำแนกตามแผนงาน ดังนี้

3.1 แผนงานบริหารจัดการเศรษฐกิจมหภาคให้เกิดความยั่งยืน จำนวน 25,583.1 ล้านบาท เพื่อสนับสนุนความยั่งยืนทางเศรษฐกิจและสร้างเสถียรภาพทางการ คลังโดยดำเนินนโยบายการเงินการคลังให้เกิดความสมดุล เพิ่มประสิทธิภาพด้านการ งบประมาณและบริหารจัดการหนี้สาธารณะอย่างมีประสิทธิภาพ พัฒนาระบบสถาบันการเงิน ให้เข้มแข็ง เพื่อพัฒนาไปสู่ความยั่งยืนและมีเสถียรภาพในระยะยาว

3.2 แผนงานส่งเสริมประสิทธิภาพการผลิตและสร้างมูลค่าภาคการเกษตร จำนวน 62,503.8 ล้านบาท เพื่อส่งเสริมประสิทธิภาพการผลิตและสร้างมูลค่าภาคการเกษตร เพื่อให้ฐานการผลิต ภาคการเกษตรมีความเข้มแข็ง สามารถผลิตอาหารที่มีคุณภาพเพียงพอสำหรับผู้บริโภคภายในประเทศ และมีเหลือสำหรับการผลิตพลังงานทางเลือกและ การส่งออก โดยสนับสนุนการเพิ่มมูลค่าผลิตภัณฑ์มวลรวมภาคการเกษตรเพิ่มขึ้น ฝึกอบรม การจัดทำบัญชีต้นทุนอาชีพ พัฒนาระบบมาตรฐานการบัญชี การตรวจสอบบัญชีให้แก่กลุ่ม เกษตรกร สหกรณ์และวิสาหกิจชุมชน ถ่ายทอดความรู้และเทคโนโลยีด้านประมง ปศุสัตว์ เพื่อสร้างความเข้มแข็งให้แก่เกษตรกร พัฒนาพื้นที่ทางการเกษตรให้ได้รับการอนุรักษ์ พื้นฟู ส่งเสริมและบริการด้านการพัฒนาที่ดินแก่เกษตรกร วิจัยและพัฒนาสายพันธุ์เพื่อลดต้นทุน การผลิต โดยดำเนินการอนุรักษ์พันธุกรรมพืชไว้ใช้ประโยชน์ ผลิตเมล็ดข้าวพันธุ์ดี สนับสนุน เกษตรกรให้ได้รับสิทธิเข้าทำประโยชน์และส่งเสริมอาชีพในเขตปฏิรูปที่ดิน พัฒนาเกษตรกร บนพื้นที่สูงและผู้สนใจให้ได้รับการพัฒนาถ่ายทอดความรู้ตามแนวทางโครงการหลวงและ เศรษฐกิจพอเพียง พัฒนาสินค้าเกษตรให้ได้มาตรฐาน ยกระดับและสร้างโอกาสทางการ ตลาด ส่งเสริมเกษตรกรชาวสวนยางพาราให้ปลูกยางพันธุ์ดี และพัฒนาศักยภาพสถาบัน เกษตรกรเพื่อรักษาเสถียรภาพราคายางพารา ตลอดจนฟื้นฟูอาชีพและเพิ่มขีดความสามารถ ในการผลิตภาคเกษตร

3.3 แผนงานยกระดับความสามารถในการแข่งขันของภาคอุตสาหกรรม จำนวน 6,600.9 ล้านบาท เพื่อเพิ่มมูลค่าสินค้าอุตสาหกรรม และอุตสาหกรรมเกษตรจากเทคโนโลยี และนวัตกรรม สนับสนุนการพัฒนาธุรกิจแบบเครือข่ายวิสาหกิจ ส่งเสริม พัฒนาผู้ประกอบการ

วิสาหกิจขนาดกลางและขนาดย่อม สนับสนุนการผลิตที่เป็นมิตรกับสิ่งแวดล้อมใน ลักษณะเมืองอุตสาหกรรมเชิงนิเวศ ที่สามารถอยู่ร่วมกับชุมชนได้อย่างยั่งยืน พื้นฟูความเชื่อมั่นด้านการลงทุน โดยเร่งฟื้นฟูการลงทุน กำกับดูแลสถานประกอบการให้มีการแข่งขันอย่าง มีคุณภาพ เป็นธรรม และได้มาตรฐานสูงขึ้น กำกับดูแลและถ่ายทอดเทคโนโลยีให้โรงงาน อุตสาหกรรมและผู้ประกอบการวัตถุดิบตราขายรับผิดชอบต่อสิ่งแวดล้อมและความปลอดภัย ส่งเสริมด้านสิ่งแวดล้อมและความรับผิดชอบต่อสังคมแก่ผู้ประกอบการ ส่งเสริมให้ภาค อุตสาหกรรมเข้าสู่ระบบบรรณาภิบาลสิ่งแวดล้อม ส่งเสริม สนับสนุน พัฒนา และถ่ายทอด ความรู้และเทคโนโลยีให้ผู้ประกอบการ ส่งเสริมการเพิ่มมูลค่าการลงทุนของภาค อุตสาหกรรมผ่านวิสาหกิจขนาดกลางและขนาดย่อม ยกระดับศักยภาพและประสิทธิภาพ วิสาหกิจขนาดกลาง ขนาดย่อม และวิสาหกิจชุมชนในการประกอบธุรกิจให้มีการบริหารจัดการ อย่างเป็นระบบได้มาตรฐาน กำหนดมาตรฐานผลิตภัณฑ์อุตสาหกรรมและผลิตภัณฑ์ ชุมชน ออกใบอนุญาตผลิตภัณฑ์ ใบรับรองมาตรฐานผลิตภัณฑ์ และใบรับรองระบบงาน รวมทั้งให้บริการข้อมูลสารสนเทศด้านเศรษฐกิจอุตสาหกรรมที่สามารถนำไปใช้ได้ในชีวิต พานิชย์

3.4 แผนงานเพิ่มประสิทธิภาพภาคการตลาด การค้าและการลงทุน จำนวน 6,622 ล้านบาท เพื่อพัฒนาและส่งเสริมการค้าภายในและระหว่างประเทศให้ขยายตัวอย่าง ยั่งยืน มีการแข่งขัน อย่างเสรีและเป็นธรรม เกิดประโยชน์ต่อผู้ประกอบการ เกษตรกร และ ผู้บริโภค โดยการกำกับดูแลกลไกตลาด ควบคุมราคาสินค้าให้มีระดับราคาที่เหมาะสม สอดคล้องกับต้นทุนการผลิต มีคุณภาพและปริมาณเป็นไปตามมาตรฐาน เสริมสร้างศักยภาพ เศรษฐกิจการค้าระดับจังหวัด ให้บริการข้อมูลทางธุรกิจ ปกป้องคุ้มครองผู้บริโภค ทรัพย์สิน ทางปัญญา และยกระดับคุณภาพมาตรฐานอัญมณีและเครื่องประดับให้เป็นที่ยอมรับใน ระดับนานาชาติ เจริญขยายตลาดการค้า การลงทุน และสร้างความสัมพันธ์กับประเทศ คู่ค้า อำนาจความสะดวกในการส่งออก นำเข้า และการบริการ เพื่อสร้างขีดความสามารถ ในการแข่งขันทางการค้า ตลอดจนช่วยเหลือ คู่ประกัน และให้สินเชื่อเพื่อเสริมสภาพคล่อง แก่ผู้ประกอบการธุรกิจขนาดกลางและขนาดย่อม

3.5 แผนงานพัฒนาการท่องเที่ยวและบริการ จำนวน 4,216.6 ล้านบาท เพื่อพัฒนา การท่องเที่ยวและบริการของไทยให้มีศักยภาพและได้มาตรฐาน โดยส่งเสริม พัฒนา บูรณะ และฟื้นฟูแหล่งท่องเที่ยวที่มีศักยภาพ ในด้านโครงสร้างพื้นฐานและสิ่งอำนวยความสะดวก เพื่อการท่องเที่ยว รวมทั้งพัฒนามาตรฐานและศักยภาพของปัจจัยสนับสนุนการท่องเที่ยว และบริการ ตลอดจนผู้ประกอบการ เพื่อให้การท่องเที่ยวมีการเติบโตอย่างสมดุลและยั่งยืน

3.6 แผนงานส่งเสริมและพัฒนากีฬาและนันทนาการ จำนวน 10,577.7 ล้านบาท เพื่อส่งเสริมให้เด็ก เยาวชน ผู้พิการ และประชาชนได้ออกกำลังกาย เล่นกีฬา และเข้าร่วม

กิจกรรมนันทนาการ เพื่อเสริมสร้างสุขภาพและสมรรถภาพทางกายที่ดี สนับสนุนการจัดการศึกษาด้านกีฬาในระดับพื้นฐานและระดับอุดมศึกษา พัฒนาบุคลากรด้านพลศึกษา การกีฬา วิทยาศาสตร์การกีฬา วิทยาศาสตร์สุขภาพและนันทนาการ พัฒนางานวิจัยเพื่อสร้างองค์ความรู้ด้านกีฬา นันทนาการ และวิทยาศาสตร์การกีฬา รวมทั้งให้บริการทางวิชาการด้านกีฬาแก่ประชาชน ส่งเสริมการพัฒนาโครงสร้างพื้นฐานและการบริหารจัดการด้านกีฬาและนันทนาการให้มีประสิทธิภาพ เพื่อสนับสนุนการพัฒนาทักษะด้านกีฬาสู่ความเป็นเลิศและอาชีพในระดับภูมิภาคเอเชียและระดับนานาชาติ

3.7 แผนงานพัฒนาโครงสร้างพื้นฐาน จำนวน 106,859.8 ล้านบาท เพื่อพัฒนาโครงสร้างพื้นฐานทางบก ทางราง ทางน้ำ และทางอากาศ ในการขนส่งสินค้าและบริการต่างๆ ให้มีความสะดวก ปลอดภัย ประหยัด และมีคุณภาพตามมาตรฐานสากล สามารถเชื่อมโยงเครือข่ายต่าง ๆ ทั้งภายในและระหว่างประเทศได้ ลดต้นทุนด้านโลจิสติกส์เพื่อนำไปสู่การเพิ่มขีดความสามารถในการแข่งขันของประเทศ สนับสนุนการก่อสร้างท่าเรือเพื่อการสัญจรทางน้ำ ก่อสร้างเขื่อนกั้นทรายและกั้นคลื่น ป้องกันการกัดเซาะชายฝั่งทะเล และป้องกันตลิ่งพัง ก่อสร้างและพัฒนาท่าอากาศยาน พัฒนาการให้บริการด้านทะเบียนรถ ใบอนุญาตขับขี่และผู้ประจํารถ ก่อสร้างทางสนับสนุนการขนส่งแบบต่อเนื่องและเชื่อมต่อบริเวณขนส่ง ก่อสร้าง พัฒนา บูรณะ บำรุงรักษาโครงข่ายทางในพื้นที่กรุงเทพฯ ปริมณฑล เมืองหลัก ชนบท และพื้นที่เศรษฐกิจชุมชน ก่อสร้างปรับปรุงสะพานและทางหลวงชนบทเพื่อการท่องเที่ยวและขนส่ง ขยายพื้นที่การบริการขนส่งทางราง ศึกษาเพื่อพัฒนารถไฟเชื่อมโยงต่อจากท่าอากาศยานสุวรรณภูมิ - ชลบุรี - พัทยา รวมทั้งสร้างสิ่งอำนวยความสะดวกด้านการขนส่งต่อเนื่อง ศูนย์รวบรวมและกระจายสินค้าในภูมิภาค ตลอดจนพัฒนาบุคลากรด้านพาณิชย์นาวีและด้านการบิน

3.8 แผนงานพัฒนาและเพิ่มประสิทธิภาพการใช้พลังงาน จำนวน 687.9 ล้านบาท เพื่อจัดหาพลังงานให้เพียงพอต่อการพัฒนาและความมั่นคงทางพลังงานของประเทศ โดยสนับสนุนการดำเนินงานสำรวจและผลิตปิโตรเลียม จัดทำนโยบายด้านพลังงาน และแผนพลังงานระดับชุมชน เพื่อลดการใช้พลังงานหรือให้มีการใช้พลังงานทดแทนเพิ่มมากขึ้น

3.9 แผนงานพัฒนาเทคโนโลยีสารสนเทศและการสื่อสาร จำนวน 4,060.3 ล้านบาท เพื่อเสริมสร้าง พัฒนาโครงสร้างพื้นฐานด้านเทคโนโลยีสารสนเทศและการสื่อสาร โดยพัฒนาโครงข่ายการสื่อสารความเร็วสูงให้มีความครอบคลุม และเพิ่มขีดความสามารถในการแข่งขันของประเทศ สนับสนุนให้ประชาชนมีความรู้ สามารถใช้ประโยชน์จากสารสนเทศได้อย่างมีคุณภาพ บุคลากรด้านเทคโนโลยีสารสนเทศและการสื่อสารได้รับการพัฒนาให้มีความสามารถตามมาตรฐานวิชาชีพตรงกับความต้องการของภาคอุตสาหกรรมเพื่อเพิ่มศักยภาพในระดับสากล พัฒนาบุคลากรด้านซอฟต์แวร์ ส่งเสริมอุตสาหกรรมซอฟต์แวร์ให้

ผู้ประกอบการขนาดกลางและขนาดย่อมใช้เทคโนโลยีสารสนเทศ หน่วยงานธุรกิจ อุตสาหกรรมและประชาชนได้รับการส่งเสริม สนับสนุนการทำธุรกรรมอิเล็กทรอนิกส์อย่าง มั่นคงปลอดภัย โดยภาครัฐ ภาคเอกชนและประชาชนได้รับบริการข้อมูลสถิติและสารสนเทศ ที่มีคุณภาพ จัดให้มีระบบโครงสร้างพื้นฐานเชื่อมโยงเครือข่ายสื่อสารข้อมูลภาครัฐเพื่อให้เกิดการบูรณาการไปสู่หน่วยงานในส่วนกลางและส่วนภูมิภาค รวมทั้งส่งเสริมสนับสนุนให้ ภาครัฐและภาคเอกชนได้รับการพัฒนาทักษะด้านเทคโนโลยีสารสนเทศ ตลอดจนเพิ่ม ศักยภาพแก่เจ้าหน้าที่ด้านการกระทำความผิดทางเทคโนโลยีสารสนเทศ

4. ยุทธศาสตร์การศึกษา คุณธรรม จริยธรรม คุณภาพชีวิต และความเท่าเทียมกันในสังคม

รัฐบาลได้จัดสรรงบประมาณรายจ่าย เพื่อสนับสนุนด้านการจัดการศึกษาขั้นพื้นฐาน ที่มีคุณภาพและมาตรฐานให้แก่ประชากรวัยเรียนโดยไม่เสียค่าใช้จ่าย สร้างและกระจาย โอกาสทางการศึกษา ให้ทั่วถึงและเป็นธรรม สร้างสรรค์นวัตกรรมและองค์ความรู้ใหม่ๆ เพิ่มศักยภาพครู อาจารย์ บุคลากรและระบบการศึกษา รวมทั้งจัดสรรเงินให้กู้ยืมเพื่อการศึกษา สนับสนุนสถาบันอาชีวศึกษาและสถาบันอุดมศึกษาให้ผลิตบุคลากรที่มีคุณภาพ สามารถ ตอบสนองต่อความต้องการของสังคม เป็นที่ยอมรับเทียบเคียงในระดับสากล ด้านแรงงาน พัฒนาระดับมาตรฐานแรงงานไทยเป็นแรงงานทักษะหรือแรงงานกึ่งทักษะให้สอดคล้อง ตามความต้องการของตลาดแรงงานทั้งในและต่างประเทศ สร้างหลักประกันความมั่นคง และสวัสดิการด้านแรงงาน รวมทั้งจัดระบบการทำงานของแรงงานต่างด้าวให้มีการจ้าง แรงงานโดยถูกต้องตามกฎหมาย ด้านสาธารณสุขได้ให้ความสำคัญกับการเสริมสร้างสุขภาพ เพื่อให้ประชาชนมีสุขภาพดีในทุกมิติ พัฒนาคุณภาพการให้บริการทางการแพทย์และ สาธารณสุข สนับสนุนการปฏิบัติงานเชิงรุกของอาสาสมัครสาธารณสุขประจำหมู่บ้าน คุ่มครองและพัฒนาการแพทย์แผนไทย การแพทย์ทางเลือกและสมุนไพร พัฒนาผลิตภัณฑ์ สุขภาพให้มีคุณภาพ ให้บริการเฉพาะทางด้านสุขภาพจิต ด้านความมั่นคงของชีวิตและสังคม พัฒนาศักยภาพครอบครัวให้เข้มแข็ง เพิ่มขีดความสามารถเพื่อการพึ่งพาตนเองของชุมชน ท้องถิ่น ส่งเสริมความเสมอภาคและพัฒนาศักยภาพของสตรี แก้ไขปัญหาการค้ามนุษย์ จัดที่อยู่อาศัยและที่ดินทำกินแก่คนยากจนและผู้ด้อยโอกาส คุ่มครองสิทธิคนพิการหรือ ทูพพลภาพ จัดสรรเงินทุนหมุนเวียนเพื่อจัดสวัสดิการสังคม คุ่มครองเด็ก ป้องกันและ ปราบปรามการค้ามนุษย์ พัฒนาคุณภาพชีวิตคนพิการหรือทูพพลภาพ ด้านศาสนา ศิลปะ และวัฒนธรรม มุ่งเน้นการสร้างจิตสำนึกและค่านิยมที่ดีงามในสังคมไทย สนับสนุนศาสนา พุทธและศาสนาอื่น พื้นฟู รักษาและสืบสานศิลปะ ภูมิปัญญา และวัฒนธรรมของชาติ ให้คงอยู่อย่างยั่งยืน ทั้งนี้ ได้จัดสรรงบประมาณไว้เป็นจำนวนทั้งสิ้น 625,191.1 ล้านบาท หรือคิดเป็นร้อยละ 26.1 ของวงเงินงบประมาณ โดยจำแนกตามแผนงาน ดังนี้

4.1 แผนงานสนับสนุนการจัดการศึกษาตั้งแต่ปฐมวัยจนจบการศึกษาขั้นพื้นฐาน
จำนวน 88,881.4 ล้านบาท เพื่อให้ประชากรวัยเรียนตั้งแต่ระดับก่อนประถมศึกษา จนถึงมัธยมศึกษาตอนปลาย ทั้งสายสามัญและสายอาชีพ ได้รับการศึกษาขั้นพื้นฐานที่มี คุณภาพและมาตรฐานโดยไม่เสียค่าใช้จ่าย รวมทั้งสนับสนุนการจัดหาหนังสือเรียน อุปกรณ์ การเรียน เครื่องแบบนักเรียน และค่าใช้จ่ายที่จำเป็นอื่น ๆ เพื่อลดภาระค่าใช้จ่ายด้าน การศึกษาของผู้ปกครอง

4.2 แผนงานสร้างและกระจายโอกาสทางการศึกษาให้ทั่วถึงและเป็นธรรม
จำนวน 372,512.1 ล้านบาท เพื่อให้คนไทยทุกกลุ่มทุกวัยได้มีโอกาสเข้าถึงบริการทางการ ศึกษาและแหล่งความรู้ ในสาขาต่าง ๆ ที่มีคุณภาพและมาตรฐานอย่างทั่วถึง เป็นธรรมและ ต่อเนื่อง ตั้งแต่ระดับปฐมวัยต่อเนื่องไปจนตลอดชีวิต โดยมุ่งเน้นจัดการศึกษาอย่างมีคุณภาพ สร้างสรรค์นวัตกรรมและองค์ความรู้ใหม่ ๆ ที่เป็นประโยชน์ พัฒนาครูและบุคลากรทางการ ศึกษาให้มีความรู้ความสามารถ สร้างครูมืออาชีพ ครูเก่ง ครูดี มีคุณธรรม จริยธรรม และ ส่งเสริมความก้าวหน้าในวิชาชีพ สนับสนุนให้มีครูเพียงพอในโรงเรียน พัฒนาและปรับปรุง หลักสูตรและระบบการจัดการเรียนการสอนทั้งในระบบ นอกกระบบ และการศึกษาตาม อัตยาศัย สนับสนุนความร่วมมือด้านการศึกษากับต่างประเทศ ตลอดจนพัฒนาประสิทธิภาพ การบริหารจัดการทางการศึกษาเพื่อผลักดันให้ระบบการศึกษาเป็นเครื่องมือในการพัฒนา คนอย่างยั่งยืน สร้างโอกาสทางการศึกษาตามโครงการหนึ่งอำเภอหนึ่งทุน รวมทั้งจัดสรร กองทุนเงินให้กู้ยืมเพื่อการศึกษา และกองทุนกู้ยืมเพื่อการศึกษาที่ผูกติดกับรายได้ในอนาคต ให้แก่นักเรียน นิสิต นักศึกษาที่ขาดแคลนทุนทรัพย์ สนับสนุนให้สถาบันอาชีวศึกษาและ สถาบันอุดมศึกษาของรัฐผลิตบุคลากรที่มีคุณภาพและมาตรฐานสอดคล้องตรงตามความ ต้องการของประเทศ จัดสรรทุนวิจัยและทุนการศึกษาเพื่อเพิ่มศักยภาพอาจารย์และบุคลากร ทางการศึกษา พัฒนาระบบและกลไกการประกันคุณภาพการศึกษาที่เข้มแข็งและมี ประสิทธิภาพเพื่อกำกับคุณภาพมาตรฐานการศึกษาระดับอุดมศึกษาให้สามารถตอบสนอง ต่อความต้องการของสังคมและเป็นที่ยอมรับเทียบเคียงในระดับสากล สนับสนุนการให้ บริการทางวิชาการแก่ชุมชนและสังคมอย่างทั่วถึง รวมทั้งสนับสนุนศูนย์บ่มเพาะวิสาหกิจ และการถ่ายทอดเทคโนโลยีจากผลงานวิจัยของสถาบันอุดมศึกษา เพื่อสร้างผู้ประกอบการ ใหม่ที่มีศักยภาพในการแข่งขัน

4.3 แผนงานพัฒนาและยกระดับมาตรฐานแรงงาน จำนวน 11,032.1 ล้านบาท เพื่อให้ประชากรวัยแรงงาน และประชาชนทุกกลุ่มได้รับบริการและโอกาสในการทำงานและ การประกอบอาชีพเพิ่มมากขึ้น สนับสนุนแรงงานไทยให้ได้รับการพัฒนาระดับฝีมือเป็น แรงงานทักษะหรือแรงงานกึ่งทักษะ สอดคล้องตามความต้องการของตลาดแรงงาน ทั้งในและต่างประเทศ สนับสนุนแรงงานทั้งในระบบและนอกระบบให้ได้รับการคุ้มครอง

ตามกฎหมายอย่างทั่วถึง มีหลักประกันความมั่นคงและสวัสดิการด้านแรงงาน คุ้มครองแรงงานไทยในต่างประเทศให้ได้รับการปฏิบัติอย่างถูกต้อง เป็นธรรม รวมทั้งจัดระบบการทำงานของแรงงานต่างด้าวเพื่อให้มีการจ้างแรงงานโดยถูกต้องตามกฎหมาย

4.4 แผนงานพัฒนาด้านสาธารณสุข จำนวน 117,843.1 ล้านบาท เพื่อให้ประชาชนแต่ละช่วงวัยมีสุขภาพดีในทุกมิติ และได้รับบริการทางการแพทย์และสาธารณสุขที่มีคุณภาพ มีพฤติกรรมสุขภาพที่ถูกต้อง มีสภาพแวดล้อมที่เหมาะสมเพื่อลดภาวะโรคและภัยคุกคามต่อสุขภาพ ส่งเสริมประชากรกลุ่มเป้าหมายและเครือข่ายด้านสุขภาพที่มีศักยภาพให้ได้รับบริการเฝ้าระวัง ควบคุมโรคที่เป็นปัญหาสำคัญ สนับสนุนการปฏิบัติงานเชิงรุกของอาสาสมัครสาธารณสุขประจำหมู่บ้านเพื่อส่งเสริมสุขภาพ ป้องกันโรคและพัฒนาสาธารณสุขพื้นฐาน มุ่งให้การคุ้มครอง พัฒนาและถ่ายทอดองค์ความรู้ภูมิปัญญาทางการแพทย์แผนไทย การแพทย์ทางเลือกและสมุนไพร ควบคู่กับการพัฒนาผลิตภัณฑ์สุขภาพให้มีคุณภาพ ปลอดภัยและสมประโยชน์ ให้บริการเฉพาะทางด้านสุขภาพจิต สนับสนุนการวิจัยเพื่อการพัฒนาและเพิ่มประสิทธิภาพการให้บริการรักษาพยาบาลและส่งเสริมสุขภาพ รวมทั้งสนับสนุนการผลิตและพัฒนาบุคลากรด้านการแพทย์และสาธารณสุข ตลอดจนสนับสนุนการดำเนินงานของสภาวิชาชีพในการให้บริการทางการแพทย์และสาธารณสุขที่เป็นเลิศ ครบวงจร

4.5 แผนงานอนุรักษ์ ส่งเสริมและพัฒนาศาสนา ศิลปะและวัฒนธรรม จำนวน 9,028.3 ล้านบาท เพื่อให้สังคมและคนไทยมีคุณธรรม จริยธรรม จิตสำนึก ค่านิยมที่ดีงาม โดยสนับสนุนพระพุทธศาสนาและศาสนาอื่นให้ได้รับการทำนุบำรุง เผยแผ่หลักธรรม และนำหลักธรรมทางศาสนาไปใช้ใช้เป็นแนวทางในการดำรงชีวิตและอยู่ร่วมกับผู้อื่นได้อย่างเอื้ออาทรและมีความสุข ปลูกฝังคุณธรรม จริยธรรมให้แก่เด็ก เยาวชนและประชาชน สนับสนุนให้คนไทยมีความภาคภูมิใจและร่วมฟื้นฟู รักษา สืบสาน ศิลปะ ภูมิปัญญา วัฒนธรรมท้องถิ่น และวัฒนธรรมของชาติให้คงอยู่อย่างยั่งยืน สนับสนุนเครือข่ายสภาวัฒนธรรมทุกระดับทั่วประเทศเพื่อเฝ้าระวังและสร้างสรรค์ด้านศิลปะ ศาสนาและวัฒนธรรม ส่งเสริมการอนุรักษ์และพัฒนาโบราณสถานที่เป็นมรดกโลก เพิ่มคุณค่าและมูลค่าทางเศรษฐกิจด้วยทุนทางวัฒนธรรม โดยพัฒนาและเผยแพร่องค์ความรู้ด้านศิลปวัฒนธรรมร่วมสมัย รวมทั้งให้บริการและเผยแพร่องค์ความรู้ด้านศิลปวัฒนธรรม มานุษยวิทยา ภาพยนตร์ และสื่อทัศนศิลป์ เพื่อให้ประชาชนสามารถใช้บริการค้นคว้า ศึกษา และใช้ประโยชน์สูงสุดจากองค์ความรู้ทางศิลปวัฒนธรรมของชาติ ตลอดจนจนสร้างสรรค์อารยธรรมที่ดีงาม เชื่อมโยงระหว่างยุคสมัยและอารยประเทศ

4.6 แผนงานเสริมสร้างความมั่นคงของชีวิตและสังคม จำนวน 21,672 ล้านบาท เพื่อให้ประชาชนทุกกลุ่ม ทุกวัย มีคุณภาพชีวิตและความเป็นอยู่ที่ดีขึ้น โดยสนับสนุนการ

พัฒนาศักยภาพครอบครัวให้เข้มแข็ง พัฒนาขีดความสามารถเพื่อการพึ่งพาตนเอง เสริมสร้างคุณภาพชีวิตและความมั่นคงของชุมชนท้องถิ่น สนับสนุนตำบลต้นแบบเพื่อการพัฒนาและจัดสวัสดิการสังคม ส่งเสริมความเสมอภาคและพัฒนาศักยภาพของสตรีให้เข้มแข็งและมีคุณภาพชีวิตที่ดีขึ้น สนับสนุนให้เครือข่ายด้านสังคมมีส่วนร่วมในการขับเคลื่อนงานด้านสวัสดิการสังคม ให้การคุ้มครองผู้เสียหายและประชากรกลุ่มเสี่ยงจากกระบวนการค้ามนุษย์ ตลอดจนดำเนินคดีความผิดเกี่ยวกับการค้ามนุษย์อย่างมีประสิทธิภาพ สนับสนุนโครงการ บ้านเอื้ออาทร โครงการบ้านมั่นคง เพื่อแก้ไขปัญหาความเดือดร้อนด้านที่อยู่อาศัยและที่ดินทำกินแก่คนยากจนและผู้ด้อยโอกาสทั่วประเทศ ให้การคุ้มครองสิทธิคนพิการหรือทุพพลภาพภายใต้สังคมที่เสมอภาคและเท่าเทียม สนับสนุนกองทุนและเงินทุนหมุนเวียนเพื่อส่งเสริมการจัดสวัสดิการสังคม คุ้มครองเด็ก ป้องกันและปราบปรามการค้ามนุษย์ ส่งเสริมและพัฒนาคุณภาพชีวิตคนพิการหรือทุพพลภาพ

4.7 แผนงานป้องกันและแก้ไขปัญหาอุบัติเหตุทางถนน จำนวน 4,222.1 ล้านบาท เพื่อสนับสนุนมาตรการและนโยบายลดการเกิดอุบัติเหตุและความสูญเสียทางจราจร โดยอำนวยความสะดวกเพื่อให้ประชาชนมีความปลอดภัยจากการใช้ยานพาหนะ รณรงค์ป้องกันและแก้ไขปัญหาอุบัติเหตุทางถนนช่วงเทศกาลสำคัญ ประชาสัมพันธ์และเผยแพร่ความรู้ด้านอุบัติเหตุ

5. ยุทธศาสตร์การจัดการทรัพยากรธรรมชาติและสิ่งแวดล้อม

รัฐบาลได้จัดสรรงบประมาณรายจ่าย เพื่อบริหารจัดการด้านทรัพยากรธรรมชาติและ ความหลากหลายทางชีวภาพให้เกิดความสมดุล และใช้ประโยชน์ในมิติเศรษฐกิจ สังคม และสิ่งแวดล้อมอย่างยั่งยืนโดยการมีส่วนร่วมของทุกภาคส่วน ดำรงไว้ซึ่งทรัพยากรป่าไม้ สัตว์ป่าและพันธุ์พืช ทรัพยากรธรณี ทรัพยากรน้ำ ทรัพยากรทางทะเลและชายฝั่ง ตลอดจนจัดการคุณภาพสิ่งแวดล้อมให้อยู่ในระดับมาตรฐาน เอื้อต่อการมีคุณภาพชีวิตที่ดีของประชาชน ทั้งนี้ ได้จัดสรรงบประมาณไว้เป็นจำนวนทั้งสิ้น 56,757 ล้านบาท หรือคิดเป็นร้อยละ 2.4 ของวงเงินงบประมาณ โดยจำแนกตามแผนงาน ดังนี้

5.1 แผนงานอนุรักษ์และจัดการทรัพยากรธรรมชาติ จำนวน 23,695.7 ล้านบาท เพื่อการคุ้มครอง ป้องกัน อนุรักษ์ และฟื้นฟูทรัพยากรป่าไม้ สัตว์ป่า สัตว์น้ำ ทรัพยากรทางทะเลและชายฝั่ง และทรัพยากรธรณี ให้มีความสมดุลของการใช้ประโยชน์จากทรัพยากรธรรมชาติและ ความหลากหลายทางชีวภาพอย่างยั่งยืนภายใต้การมีส่วนร่วมของทุกภาคส่วน โดยการสร้างเครื่องมือเพื่อเป็นกลไกในการบริหารทรัพยากรธรรมชาติ การจัดตั้งธนาคารที่ดินเพื่อกระจายการถือครองที่ดินอย่างเป็นธรรม ฟื้นฟูแหล่งน้ำเพื่อเป็นแหล่งผลิตทางประมง ป้องกัน ฟื้นฟู อนุรักษ์ทรัพยากรป่าสงวน ป่าอนุรักษ์ และป่าไม้

ทางทะเล ให้บริการทรัพยากรธรณีวิทยาและทรัพยากรธรณี ส่งเสริมการปลูกป่าเศรษฐกิจ ชุมชน พัฒนาสวนสัตว์เป็นแหล่งท่องเที่ยวและขยายพันธุ์สัตว์ป่าที่หายากใกล้สูญพันธุ์ ตลอดจนจัดทำผังที่ดินเพื่อพัฒนาพื้นที่ให้ประชาชนมีความเป็นอยู่และคุณภาพชีวิตที่ดี

5.2 แผนงานจัดการสิ่งแวดล้อม จำนวน 3,377.4 ล้านบาท เพื่อบริหารจัดการสิ่งแวดล้อมและมลพิษได้อย่างเหมาะสมเอื้อต่อการมีคุณภาพชีวิตที่ดีของประชาชนตามเกณฑ์มาตรฐานที่รัฐกำหนด โดยการป้องกัน ควบคุม ลดและขจัดมลพิษ เพื่อรักษาคุณภาพสิ่งแวดล้อมของอากาศ น้ำ กลิ่น เสียง และกำจัดขยะทุกประเภทอย่างถูกสุขลักษณะ สร้างเครือข่ายส่งเสริมการผลิต การบริการ และการบริโภคที่เป็นมิตรกับสิ่งแวดล้อม ติดตั้งระบบกักน้ำเสียในเขตพื้นที่จัดการน้ำเสีย ตลอดจนจัดทำแผนปฏิบัติการระดับจังหวัดเพื่อจัดการคุณภาพสิ่งแวดล้อม

5.3 แผนงานจัดการทรัพยากรน้ำ จำนวน 11,347.5 ล้านบาท เพื่อพัฒนา อนุรักษ์ และใช้ทรัพยากรน้ำอย่างมีประสิทธิภาพ โดยการสร้างกลไกการบริหารจัดการทรัพยากรน้ำอย่างมีส่วนร่วม สอดคล้องกับความจำเป็นในการดำรงชีวิตและการผลิต อนุรักษ์ พื้นฟู ปรับปรุงแหล่งน้ำเพื่อบรรเทาและแก้ไขปัญหาวิกฤตน้ำ สำรวจ จัดหาแหล่งน้ำบาดาลสะอาด เพื่อการอุปโภค บริโภค รวมทั้งเฝ้าระวังและเตือนภัยในพื้นที่เสี่ยงภัยด้านน้ำแก่ประชาชน

5.4 แผนงานจัดการภัยพิบัติ จำนวน 18,231.1 ล้านบาท เพื่อเพิ่มประสิทธิภาพระบบการป้องกัน เตือนภัยให้มีความรวดเร็ว แม่นยำและทันเหตุการณ์ สามารถช่วยเหลือบรรเทาความเดือดร้อนแก่ผู้ประสบภัยทางธรรมชาติและสาธารณภัย โดยการกำหนดมาตรการป้องกันและเตือนภัยจากสาธารณภัย บูรณะ พื้นฟูโครงสร้างพื้นฐานหลังจากเกิดภัยพิบัติ สร้างเขื่อนป้องกันตลิ่งเพื่อแก้ไขปัญหาการกัดเซาะชายฝั่ง และป้องกันการสูญเสียดินแดนชายฝั่งแม่น้ำระหว่างประเทศ ติดตามการเปลี่ยนแปลงพื้นที่เสี่ยงภัยในพื้นที่ป่าอนุรักษ์ พื้นที่ธรณีพิบัติ ตลอดจนการรายงานพยากรณ์อากาศ รายงานแผ่นดินไหว ตลอดระยะเวลา 24 ชั่วโมง

5.5 แผนงานแก้ไขปัญหาการเปลี่ยนแปลงสภาวะภูมิอากาศ จำนวน 105.3 ล้านบาท เพื่อเฝ้าระวังและเตรียมพร้อมรองรับผลกระทบจากการเปลี่ยนแปลงสภาวะภูมิอากาศของโลก โดยการส่งเสริมการลดก๊าซเรือนกระจก และร่วมมือกับภาคที่เกี่ยวข้อง ตลอดจนส่งเสริมผู้ประกอบการและภาคเอกชนให้เข้าร่วมกิจกรรมตลาดซื้อขายคาร์บอน

6. ยุทธศาสตร์การพัฒนาวิทยาศาสตร์ เทคโนโลยี การวิจัยและนวัตกรรม

รัฐบาลได้จัดสรรงบประมาณรายจ่าย เพื่อเสริมสร้างพัฒนาให้ประเทศไทยเป็นสังคมที่อยู่ บนพื้นฐานขององค์ความรู้ โดยพัฒนาความรู้ด้านวิทยาศาสตร์ให้ทัดเทียมกับการพัฒนาในระดับนานาชาติ จัดให้มีแหล่งความรู้สาธารณะ พัฒนานักวิทยาศาสตร์ นักวิจัย และครูวิทยาศาสตร์ให้เพียงพอกับความต้องการของประเทศ ส่งเสริมการใช้ข้อมูลเทคโนโลยีสารสนเทศในการบริหารจัดการทรัพยากรธรรมชาติ วางแผนด้านการเกษตร การป้องกัน

และแก้ไขปัญหาภัยพิบัติ รวมทั้งส่งเสริมให้เกิดการลงทุนและความร่วมมือระหว่างภาครัฐ เอกชน และสถาบันการศึกษาชั้นสูงให้เกิดการวิจัย พัฒนาและถ่ายทอดเทคโนโลยี จัดระบบ บริหารงานวิจัยให้เกิดประสิทธิภาพเพื่อยกระดับคุณภาพชีวิตและความสามารถในการ แข่งขันของประเทศ ทั้งนี้ ได้จัดสรรงบประมาณไว้เป็นจำนวนทั้งสิ้น 19,412.7 ล้านบาท หรือคิดเป็นร้อยละ 0.8 ของวงเงินงบประมาณ โดยจำแนกตามแผนงาน ดังนี้

6.1 แผนงานพัฒนาวิทยาศาสตร์ เทคโนโลยีและนวัตกรรม จำนวน 8,569.6 ล้านบาท เพื่อเสริมสร้าง พัฒนาให้ประเทศไทยเป็นสังคมที่อยู่บนพื้นฐานขององค์ความรู้ โดยยกระดับคุณภาพผลิตภัณฑ์และบริการให้ได้มาตรฐาน พัฒนานโยบาย โครงสร้าง พื้นฐาน ระบบสนับสนุนและการบริหารจัดการที่มีคุณภาพให้เพียงพอ สนับสนุนให้มีแหล่ง ความรู้สาธารณะเพิ่มขึ้น ส่งเสริมภาคการผลิตให้สามารถเพิ่มมูลค่าและคุณภาพการผลิต เป็นที่ยอมรับในระดับสากล ให้บริการด้านโครงสร้างพื้นฐานด้านวิทยาศาสตร์และเทคโนโลยี ในการวิเคราะห์ ทดสอบ สอบเทียบ รวมทั้งบริการสารสนเทศหอสมุดวิทยาศาสตร์และ เทคโนโลยี พัฒนากำลังคนด้านวิทยาศาสตร์ เทคโนโลยีและนวัตกรรม ให้ได้รับการเสริมสร้าง ชีตความสามารถ และนำความรู้ไปประยุกต์ใช้ในการวิจัย พัฒนาหรือปฏิบัติงานด้าน วิทยาศาสตร์เทคโนโลยีและนวัตกรรม ตลอดจนสนับสนุนนักเรียนทุน จัดตั้งห้องเรียน วิทยาศาสตร์ ส่งเสริมพัฒนากำลังคนและผู้มีความสามารถพิเศษด้านวิทยาศาสตร์ให้ได้รับ การเสริมสร้างความสามารถ และฝึกอบรมบุคลากรด้านวิทยาศาสตร์ ส่งเสริมให้เด็กและ เยาวชนมีความรู้ความเข้าใจและมีทัศนคติที่ดีต่อวิทยาศาสตร์ เทคโนโลยี และนวัตกรรม สนับสนุนให้ผู้ประกอบการและชุมชนนำเทคโนโลยีและผลงานวิจัยไปใช้ประโยชน์ทางเศรษฐกิจ และสังคมเพื่อเพิ่มรายได้และพัฒนาคุณภาพชีวิต รวมทั้งส่งเสริมการใช้ข้อมูลเทคโนโลยี อวกาศและภูมิสารสนเทศในการบริหารจัดการทรัพยากรธรรมชาติและป้องกันภัยพิบัติ

6.2 แผนงานส่งเสริมและสนับสนุนการวิจัย จำนวน 10,843.1 ล้านบาท เพื่อ สนับสนุนและส่งเสริมให้เกิดการลงทุนและความร่วมมือระหว่างภาครัฐและเอกชน สถาบัน การศึกษาชั้นสูงให้มีการวิจัยและพัฒนาถ่ายทอดเทคโนโลยี รวมทั้งจัดระบบบริหารงานวิจัย ให้เกิดประสิทธิภาพสูง โดยจัดเครือข่ายความร่วมมือเพื่อจัดทำแผนวิจัยแม่บทให้ครบวงจร สนับสนุนทุนการวิจัยเพื่อนำผลไปสู่การใช้ประโยชน์ทั้งในด้านการเกษตร อุตสาหกรรม สิ่งแวดล้อมและป้องกันสาธารณสุขเพื่อสร้างความเข้มแข็งของท้องถิ่น สร้างนักวิจัยอาชีพ ที่มีความสามารถสูง ผลิตและเผยแพร่ผลงานวิจัยด้านต่าง ๆ ตลอดจนการถ่ายทอดองค์ ความรู้และสร้างนวัตกรรมที่นำไปสู่การพัฒนาเศรษฐกิจและสังคมของท้องถิ่นและประเทศ

7. ยุทธศาสตร์การต่างประเทศและเศรษฐกิจระหว่างประเทศ

รัฐบาลได้จัดสรรงบประมาณรายจ่าย เพื่อส่งเสริมและพัฒนาความสัมพันธ์ระหว่าง ประเทศกับนานาประเทศ ภายใต้กรอบความร่วมมือต่างๆ เสริมสร้างความเชื่อมั่นด้าน

เศรษฐกิจและภาพลักษณ์ของประเทศไทยให้กับประเทศคู่ค้าและประเทศหุ้นส่วน ยุทธศาสตร์ สนับสนุนให้ประเทศไทยมีบทบาทที่สร้างสรรค์ในเวทีสหประชาชาติและ องค์การระดับภูมิภาค รวมถึงสนับสนุนการคุ้มครองและดูแลสิทธิประโยชน์ของคนไทย ในต่างประเทศ โดยใช้แนวนโยบายที่ประเทศไทยในการดำเนินงานด้านการต่างประเทศ ทั้งนี้ ได้จัดสรรงบประมาณไว้เป็นจำนวนทั้งสิ้น 7,946 ล้านบาท หรือคิดเป็นร้อยละ 0.3 ของวงเงินงบประมาณ โดยจำแนกตามแผนงาน ดังนี้

7.1 แผนงานรักษา พัฒนาและคุ้มครองสิทธิคนไทยและผลประโยชน์ของประเทศ จำนวน 7,946 ล้านบาท เพื่อส่งเสริมให้ประเทศไทยได้รับการยอมรับจาก นานาประเทศ และได้รับประโยชน์จากการเป็นภาคีของความตกลงระหว่างประเทศ โดย ส่งเสริมการมีบทบาทและมีส่วนร่วมในการพัฒนาเศรษฐกิจแก่รัฐบาล รัฐวิสาหกิจ หรือ สถาบันการเงินของรัฐบาลประเทศเพื่อนบ้าน ส่งเสริมสถานะความสัมพันธ์ระหว่างไทยกับ ประเทศต่าง ๆ ที่เอื้อประโยชน์ต่อไทย และสนับสนุนความสัมพันธ์ฉันมิตรกับประเทศ เพื่อนบ้าน ประเทศหุ้นส่วนยุทธศาสตร์ และนานาประเทศ รวมทั้งมีปฏิสัมพันธ์ที่ใกล้ชิดกับ โลกมุสลิม สนับสนุนความร่วมมือระหว่างประเทศเพื่อช่วยส่งเสริมผลประโยชน์และสถานะ ของไทยในเวทีระหว่างประเทศ ตลอดจนสนับสนุนการให้บริการด้านต่างประเทศในด้านการ กงสุล งานพิธีการทูต การให้คำปรึกษาด้านกฎหมายและการให้ข้อมูลที่ถูกต้องเกี่ยวกับ ประเทศไทยอย่างมีประสิทธิภาพ เพื่อส่งเสริมให้ประเทศไทยได้รับการปฏิบัติอย่างเท่าเทียม จากต่างประเทศในการคุ้มครองคนไทยในต่างประเทศ

8. ยุทธศาสตร์การบริหารกิจการบ้านเมืองที่ดี

รัฐบาลได้จัดสรรงบประมาณรายจ่าย เพื่อพัฒนาศักยภาพการบริหารจัดการภาค รัฐให้มี ความพร้อม มีมาตรฐาน และบุคลากรภาครัฐมีขีดความสามารถในการปฏิบัติงาน มุ่งเน้นการตอบสนอง ความต้องการของประชาชนอย่างมีประสิทธิภาพ เกิดประสิทธิผล มี ความคุ้มค่า โปร่งใสในการให้บริการสาธารณะ ส่งเสริมให้จังหวัดและกลุ่มจังหวัดมีการพัฒนา พื้นที่ในทุกด้าน และพัฒนาองค์กรปกครองส่วนท้องถิ่นให้มีขีดความสามารถในการให้ บริการสาธารณะได้อย่างเหมาะสม พัฒนากฎหมายและกระบวนการยุติธรรมให้เป็น มาตรฐานสากล ตลอดจนสนับสนุนการบริหารงานของรัฐสภา ศาลและองค์กรตาม รัฐธรรมนูญให้มีการดำเนินงานที่มีประสิทธิภาพอย่างต่อเนื่อง ทั้งนี้ ได้จัดสรรงบประมาณ ไว้เป็นจำนวนทั้งสิ้น 332,293.4 ล้านบาท หรือคิดเป็นร้อยละ 13.8 ของวงเงินงบประมาณ โดยจำแนกตามแผนงาน ดังนี้

8.1 แผนงานพัฒนาประสิทธิภาพการบริหารราชการแผ่นดิน จำนวน 45,374.2 ล้านบาท เพื่อยกระดับการบริหารงานระบบราชการให้มีการดำเนินงานที่มีคุณภาพ

มาตรฐานระดับสากล และเพิ่มคุณภาพการให้บริการของหน่วยงานภาครัฐแก่ประชาชน ปรับปรุงการให้บริการเชิงรุกของภาครัฐ บริหารทรัพยากรบุคคล และเพิ่มสมรรถนะข้าราชการไปสู่ระบบสากลอย่างมีประสิทธิภาพ มีคุณธรรม จริยธรรม และธรรมาภิบาล รวมทั้งเผยแพร่ข่าวสารของทางราชการสู่สาธารณชนได้อย่างรวดเร็ว ถูกต้อง เป็นธรรม

8.2 แผนงานส่งเสริมการกระจายอำนาจให้แก่องค์กรปกครองส่วนท้องถิ่น
จำนวน 151,429.2 ล้านบาท เพื่อสนับสนุนการกระจายอำนาจให้องค์กรปกครองส่วนท้องถิ่น มีอิสระในการจัดบริการสาธารณะที่เหมาะสมตามความต้องการของประชาชน และแก้ไขปัญหาความเดือดร้อนในกรณีจำเป็นเร่งด่วนได้ทันตามศักยภาพความเหมาะสมของท้องถิ่น มีการจัดบริการที่ครอบคลุมการพัฒนาคุณภาพชีวิตของประชาชน เสริมสร้างศักยภาพและเร่งรัดการเพิ่มประสิทธิภาพการจัดเก็บรายได้ขององค์กรปกครองส่วนท้องถิ่นให้สูงขึ้น นอกจากนี้ ยังมุ่งพัฒนาบุคลากรของท้องถิ่นให้มีศักยภาพพร้อมรองรับการถ่ายโอนภารกิจจากส่วนกลาง รวมทั้งให้ความสำคัญกับการส่งเสริมให้องค์กรปกครองส่วนท้องถิ่นดำเนินการตามภารกิจถ่ายโอนที่กำหนดไว้ในแผนและขั้นตอนการกระจายอำนาจให้แก่องค์กรปกครองส่วนท้องถิ่น

8.3 แผนงานส่งเสริมการพัฒนาจังหวัดและกลุ่มจังหวัด จำนวน 18,395.8 ล้านบาท เพื่อสนับสนุนให้จังหวัดและกลุ่มจังหวัดดำเนินโครงการภายใต้แผนพัฒนาจังหวัด และกลุ่มจังหวัดอย่างบูรณาการร่วมกันในทุกภาคส่วน ในการพัฒนาด้านเศรษฐกิจ สังคม วัฒนธรรม ทรัพยากรธรรมชาติ และสิ่งแวดล้อม การรักษาความมั่นคง รวมทั้งการพัฒนาจังหวัด โดยมุ่งเน้นการกระตุ้นให้เกิดการลงทุนของภาคเอกชนและการสร้างรายได้ ซึ่งตอบสนองความต้องการของประชาชนตามความเหมาะสมกับศักยภาพของพื้นที่จังหวัด ตลอดจนส่งเสริมการมีส่วนร่วมของประชาชน และพัฒนาการบริหารจัดการให้มีการติดตาม ประเมินผลการปฏิบัติงานที่เป็นระบบ

8.4 แผนงานสนับสนุนการจัดการของรัฐสภา ศาล และองค์กรตามรัฐธรรมนูญ
จำนวน 37,827.7 ล้านบาท เพื่อสนับสนุนการบริหารงานของรัฐสภา ศาล และองค์กรตามรัฐธรรมนูญ ให้ดำเนินงานได้อย่างอิสระ มีประสิทธิภาพเป็นไปตามที่กฎหมายกำหนด และเน้นความสำคัญในการให้ประชาชนมีส่วนร่วมในด้านคุณธรรมและจริยธรรมทางการเมือง และให้การคุ้มครองสิทธิและเสรีภาพของประชาชน รวมทั้งพัฒนาระบบอำนวยความสะดวกให้แก่ประชาชนอย่างเสมอภาค ทั่วถึง รวดเร็ว และเป็นธรรม ตลอดจนเพิ่มประสิทธิภาพการดำเนินงานของหน่วยงานในการบังคับใช้กฎหมายอย่างเป็นธรรมภายใต้มาตรฐานเดียวกัน เสริมสร้างมาตรการในการป้องกันและปราบปรามการทุจริตประพฤติมิชอบให้เกิดประสิทธิผลทั้งในระดับท้องถิ่นและระดับชาติ สนับสนุนการพิจารณาและสอบสวนเรื่องร้องเรียนของประชาชน ส่งเสริมให้ภาครัฐและประชาชนมีส่วนร่วมในการตรวจสอบการทุจริตประพฤติมิชอบให้เกิดประสิทธิภาพ ประสิทธิผล และโปร่งใส

8.5 แผนงานพัฒนากฎหมายและกระบวนการยุติธรรม จำนวน 79,266.5 ล้านบาท เพื่อส่งเสริมให้ประชาชนมีความรู้ทางกฎหมายและเสริมสร้างความเข้มแข็งของกลไกการบังคับใช้กฎหมาย ที่มีประสิทธิภาพ โปร่งใส รวดเร็ว และเป็นธรรม พัฒนาสถาบันกฎหมายและกระบวนการอำนวยความสะดวกที่มีประสิทธิภาพ รวมทั้งให้ความช่วยเหลือทางกฎหมายแก่ประชาชนที่ไม่ได้รับความเป็นธรรมด้วยมาตรการเชิงรุก ส่งเสริมการใช้หลักความยุติธรรม เชิงสมานฉันท์และการระงับข้อพิพาท เพิ่มประสิทธิภาพในการคุ้มครองสิทธิและเสรีภาพของประชาชน โดยเฉพาะเด็กและเยาวชนให้มากขึ้น เสริมสร้างประสิทธิภาพในการป้องกัน ปราบปรามอาชญากรรม และพัฒนาระบบการสืบสวน เพื่อให้มีความปลอดภัยในชีวิตและทรัพย์สินของประชาชน

9. รายการค่าดำเนินการภาครัฐ

รัฐบาลได้จัดสรรงบประมาณ เพื่อรองรับเหตุการณ์ที่อาจเกิดขึ้นโดยมิได้คาดหมาย สำหรับกรณีฉุกเฉินหรือจำเป็น การบริหารจัดการบุคลากรภาครัฐให้มีประสิทธิภาพ รวมทั้งการบริหารหนี้ภาครัฐ ทั้งนี้ ได้จัดสรรงบประมาณไว้เป็นจำนวนทั้งสิ้น 434,811.8 ล้านบาท หรือคิดเป็นร้อยละ 18.1 ของวงเงินงบประมาณ โดยจำแนกตามแผนงาน ดังนี้

9.1 แผนงานบริหารเพื่อรองรับกรณีฉุกเฉินหรือจำเป็น จำนวน 76,700 ล้านบาท เพื่อสำรองไว้เป็นค่าใช้จ่ายในการแก้ไขปัญหาในสภาวะฉุกเฉินให้แก่ส่วนราชการ รัฐวิสาหกิจ และหน่วยงานอื่น สามารถนำไปใช้ตามเหตุการณ์ที่เกิดขึ้นโดยมิได้คาดหมาย เพื่อให้รัฐบาลสามารถแก้ไขสถานการณ์ทางเศรษฐกิจ สังคม และการเมือง ได้อย่างรวดเร็วและมีประสิทธิภาพ

9.2 แผนงานบริหารบุคลากรภาครัฐ จำนวน 180,164 ล้านบาท เพื่อเป็นค่าใช้จ่ายสำหรับการปรับเงินเดือนอัตราและบรรจุและการปรับเงินเดือนเชยผู้ได้รับผลกระทบของข้าราชการ เจ้าหน้าที่ของรัฐ และพนักงานของรัฐ เงินเบี้ยหวัดบำเหน็จบำนาญ เงินช่วยเหลือข้าราชการ ลูกจ้างและพนักงานของรัฐ เงินเลื่อนเงินเดือนและเงินปรับวุฒิข้าราชการ เงินสำรอง เงินสมทบและเงินชดเชยของข้าราชการ เงินสมทบของลูกจ้างประจำ ตามสิทธิทางกฎหมายที่เกี่ยวข้อง โดยให้ความสำคัญกับการพัฒนาและเสริมสร้างคุณภาพชีวิตของบุคลากรภาครัฐ

9.3 แผนงานบริหารจัดการหนี้ภาครัฐ จำนวน 177,947.8 ล้านบาท เพื่อสนับสนุนการบริหารจัดการหนี้ภาครัฐให้เกิดเสถียรภาพทางการเงินการคลังของประเทศ การดำเนินการและติดตามการชำระหนี้ของรัฐบาลและรัฐวิสาหกิจให้เป็นไปตามเงื่อนไขที่ได้ผูกพันไว้

ตารางที่ 1 - 2
งบประมาณรายจ่ายประจำปีงบประมาณ พ.ศ. 2556
จำแนกตามยุทธศาสตร์การจัดสรรงบประมาณ

หน่วย : ล้านบาท

ยุทธศาสตร์การจัดสรรงบประมาณ	งบประมาณ	
	จำนวน	ร้อยละ
รวมทั้งสิ้น	2,400,000.0	100.0
1. ยุทธศาสตร์การสร้างรากฐานการพัฒนาที่สมดุลสู่สังคม	491,744.0	20.5
2. ยุทธศาสตร์ความมั่นคงแห่งรัฐ	204,131.9	8.5
3. ยุทธศาสตร์การสร้างความเจริญเติบโตทางเศรษฐกิจอย่างมีเสถียรภาพและยั่งยืน	227,712.1	9.5
4. ยุทธศาสตร์การศึกษา คุณธรรม จริยธรรม คุณภาพชีวิตและความเท่าเทียมกันในสังคม	625,191.1	26.1
5. ยุทธศาสตร์การจัดการทรัพยากรธรรมชาติและสิ่งแวดล้อม	56,757.0	2.4
6. ยุทธศาสตร์การพัฒนาวิทยาศาสตร์ เทคโนโลยี การวิจัยและนวัตกรรม	19,412.7	0.8
7. ยุทธศาสตร์การต่างประเทศและเศรษฐกิจระหว่างประเทศ	7,946.0	0.3
8. ยุทธศาสตร์การบริหารกิจการบ้านเมืองที่ดี	332,293.4	13.8
9. รายการค่าดำเนินการภาครัฐ	434,811.8	18.1

ตารางที่ 1 - 3

งบประมาณรายจ่ายประจำปีงบประมาณ พ.ศ. 2556
 จำแนกตามยุทธศาสตร์การจัดสรรงบประมาณและแผนงาน

หน่วย : ล้านบาท

ยุทธศาสตร์การจัดสรรงบประมาณและแผนงาน	งบประมาณ
รวมงบประมาณทั้งสิ้น	2,400,000.0
1. ยุทธศาสตร์การสร้างความมั่นคงและคุณภาพชีวิตของประชาชน	491,744.0
1.1 แผนงานสร้างความปรองดองสมานฉันท์และฟื้นฟูประชาชนไทย	413.0
1.2 แผนงานป้องกันปราบปรามและบำบัดรักษาเสพติด	11,288.2
1.3 แผนงานป้องกันและปราบปรามการทุจริต	419.0
1.4 แผนงานบริหารจัดการน้ำอย่างบูรณาการ	42,725.6
1.5 แผนงานแก้ไขปัญหาและพัฒนาจังหวัดชายแดนภาคใต้	21,124.9
1.6 แผนงานฟื้นฟูความสัมพันธ์และพัฒนาความร่วมมือกับประเทศในภูมิภาค	3,986.8
1.7 แผนงานลดภาระค่าครองชีพ ส่งเสริมและรักษาเสถียรภาพราคาสินค้า	1,426.3
1.8 แผนงานยกระดับคุณภาพชีวิตของประชาชน	69,754.7
1.9 แผนงานส่งเสริมให้ประชาชนเข้าถึงแหล่งทุน	83,313.9
1.10 แผนงานเสริมสร้างเสถียรภาพราคาสินค้าเกษตร	40,302.3
1.11 แผนงานสนับสนุนสินเชื่อเพื่อการเกษตร	1,090.7
1.12 แผนงานเพิ่มรายได้จากการท่องเที่ยว	8,643.9
1.13 แผนงานพัฒนาศิลปหัตถกรรมและผลิตภัณฑ์ชุมชน	1,737.7
1.14 แผนงานพัฒนาระบบประกันสุขภาพ	196,685.1
1.15 แผนงานสนับสนุนเครื่องคอมพิวเตอร์พกพาเพื่อการศึกษา	8,733.9
1.16 แผนงานส่งเสริมการปฏิรูปการเมือง	98.0
2. ยุทธศาสตร์ความมั่นคงแห่งรัฐ	204,131.9
2.1 แผนงานเทิดทูน พิทักษ์ และรักษาสถาบันพระมหากษัตริย์	12,487.8
2.2 แผนงานเสริมสร้างระบบป้องกันประเทศ	176,947.6
2.3 แผนงานรักษาความสงบเรียบร้อยภายในประเทศ	14,696.5

ยุทธศาสตร์การจัดสรรงบประมาณและแผนงาน	งบประมาณ
3. ยุทธศาสตร์การสร้างความรู้เชิงปฏิบัติทางเศรษฐกิจอย่างมีเสถียรภาพและยั่งยืน	227,712.1
3.1 แผนงานบริหารจัดการเศรษฐกิจมหภาคให้เกิดความยั่งยืน	25,583.1
3.2 แผนงานส่งเสริมประสิทธิภาพการผลิตและสร้างมูลค่าภาคการเกษตร	62,503.8
3.3 แผนงานยกระดับความสามารถในการแข่งขันของภาคอุตสาหกรรม	6,600.9
3.4 แผนงานเพิ่มประสิทธิภาพภาคการตลาด การค้าและการลงทุน	6,622.0
3.5 แผนงานพัฒนาการท่องเที่ยวและบริการ	4,216.6
3.6 แผนงานส่งเสริมและพัฒนากีฬาและนันทนาการ	10,577.7
3.7 แผนงานพัฒนาโครงสร้างพื้นฐาน	106,859.8
3.8 แผนงานพัฒนาและเพิ่มประสิทธิภาพการใช้พลังงาน	687.9
3.9 แผนงานพัฒนาเทคโนโลยีสารสนเทศและการสื่อสาร	4,060.3
4. ยุทธศาสตร์การศึกษา คุณธรรม จริยธรรม คุณภาพชีวิต และความเท่าเทียมกันในสังคม	625,191.1
4.1 แผนงานสนับสนุนการจัดการศึกษาตั้งแต่ปฐมวัยจนจบการศึกษาขั้นพื้นฐาน	88,881.4
4.2 แผนงานสร้างและกระจายโอกาสทางการศึกษาให้ทั่วถึงและเป็นธรรม	372,512.1
4.3 แผนงานพัฒนาและยกระดับมาตรฐานแรงงาน	11,032.1
4.4 แผนงานพัฒนาด้านสาธารณสุข	117,843.1
4.5 แผนงานอนุรักษ์ ส่งเสริมและพัฒนาศาสนา ศิลปะและวัฒนธรรม	9,028.3
4.6 แผนงานเสริมสร้างความมั่นคงของชีวิตและสังคม	21,672.0
4.7 แผนงานป้องกันและแก้ไขปัญหาอุบัติเหตุทางถนน	4,222.1
5. ยุทธศาสตร์การจัดการทรัพยากรธรรมชาติและสิ่งแวดล้อม	56,757.0
5.1 แผนงานอนุรักษ์และจัดการทรัพยากรธรรมชาติ	23,695.7
5.2 แผนงานจัดการสิ่งแวดล้อม	3,377.4
5.3 แผนงานจัดการทรัพยากรน้ำ	11,347.5
5.4 แผนงานจัดการภัยพิบัติ	18,231.1
5.5 แผนงานแก้ไขปัญหาการเปลี่ยนแปลงสภาพภูมิอากาศ	105.3

ยุทธศาสตร์การจัดสรรงบประมาณและแผนงาน	งบประมาณ
6. ยุทธศาสตร์การพัฒนาวิทยาศาสตร์ เทคโนโลยี การวิจัยและนวัตกรรม	19,412.7
6.1 แผนงานพัฒนาวิทยาศาสตร์ เทคโนโลยีและนวัตกรรม	8,569.6
6.2 แผนงานส่งเสริมและสนับสนุนการวิจัย	10,843.1
7. ยุทธศาสตร์การต่างประเทศและเศรษฐกิจระหว่างประเทศ	7,946.0
7.1 แผนงานรักษา พัฒนาและคุ้มครองสิทธิคนไทยและผลประโยชน์ ของประเทศ	7,946.0
8. ยุทธศาสตร์การบริหารกิจการบ้านเมืองที่ดี	332,293.4
8.1 แผนงานพัฒนาประสิทธิภาพการบริหารราชการแผ่นดิน	45,374.2
8.2 แผนงานส่งเสริมการกระจายอำนาจให้แก่องค์กรปกครองส่วนท้องถิ่น	151,429.2
8.3 แผนงานส่งเสริมการพัฒนาจังหวัดและกลุ่มจังหวัด	18,395.8
8.4 แผนงานสนับสนุนการจัดการของรัฐสภา ศาล และองค์กรตามรัฐธรรมนูญ	37,827.7
8.5 แผนงานพัฒนากฎหมายและกระบวนการยุติธรรม	79,266.5
9. รายการดำเนินการภาครัฐ	434,811.8
9.1 แผนงานบริหารเพื่อรองรับกรณีฉุกเฉินหรือจำเป็น	76,700.0
9.2 แผนงานบริหารบุคลากรภาครัฐ	180,164.0
9.3 แผนงานบริหารจัดการหนี้ภาครัฐ	177,947.8

แผนภูมิที่ 1 - 1
งบประมาณรายจ่ายประจำปีงบประมาณ พ.ศ. 2556
จำแนกตามยุทธศาสตร์การจัดสรรงบประมาณ

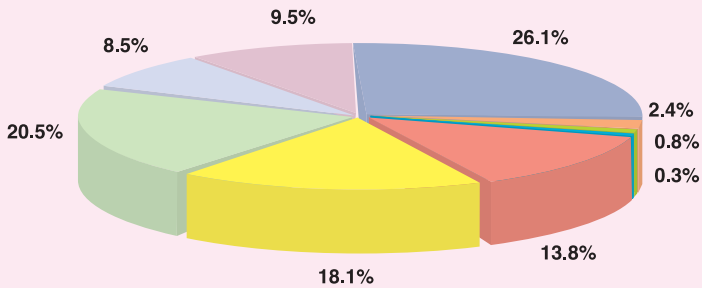

- ยุทธศาสตร์การพัฒนาระบบราชการที่สมดุลงบประมาณ
- ยุทธศาสตร์ความมั่นคงแห่งรัฐ
- ยุทธศาสตร์การสร้างความเจริญเติบโตทางเศรษฐกิจอย่างมีเสถียรภาพและยั่งยืน
- ยุทธศาสตร์การศึกษาศุณธรรม จริยธรรม คุณภาพชีวิต และความเท่าเทียมกันในสังคม
- ยุทธศาสตร์การจัดการทรัพยากรธรรมชาติและสิ่งแวดล้อม
- ยุทธศาสตร์การพัฒนาระบบราชการที่สมดุลงบประมาณ
- ยุทธศาสตร์การต่างประเทศและเศรษฐกิจระหว่างประเทศ
- ยุทธศาสตร์การบริหารกิจการบ้านเมืองที่ดี
- รายการค่าดำเนินการภาครัฐ

5. การจัดสรรงบประมาณตามงบรายจ่าย

งบประมาณรายจ่ายประจำปีงบประมาณ พ.ศ. 2556 จำนวน 2,400,000 ล้านบาท ได้จัดสรรเพื่อดำเนินงานด้านต่าง ๆ ตามงบรายจ่ายที่สำคัญ ปรากฏตามตารางที่ 1 - 4

ตารางที่ 1 - 4

การจัดสรรงบประมาณตามงบรายจ่าย ปีงบประมาณ 2555 - 2556

หน่วย : ล้านบาท

งบรายจ่าย	ปีงบประมาณ		ปีงบประมาณ 2556 เทียบกับ ปีงบประมาณ 2555	
	2555	2556	จำนวน	ร้อยละ
1. งบบุคลากร (สัดส่วนต่องบประมาณ)	547,690.9 23.0	577,325.1 24.1	29,634.2	5.4
2. งบดำเนินงาน (สัดส่วนต่องบประมาณ)	213,267.6 9.0	228,134.5 9.5	14,866.9	7.0
3. งบลงทุน (สัดส่วนต่องบประมาณ)	264,465.9 11.1	288,104.6 12.0	23,638.7	8.9
4. งบเงินอุดหนุน (สัดส่วนต่องบประมาณ)	575,677.3 24.2	653,757.2 27.2	78,079.9	13.6
5. งบรายจ่ายอื่น (สัดส่วนต่องบประมาณ)	778,898.3 32.7	652,678.6 27.2	-126,219.7	-16.2
รวม	2,380,000.0	2,400,000.0	20,000.0	0.8

หมายเหตุ

งบบุคลากร	รายจ่ายเพื่อการบริหารงานบุคคลภาครัฐ เช่น เงินเดือน ค่าจ้างประจำ ค่าจ้างชั่วคราวค่าตอบแทน พนักงานราชการ
งบดำเนินงาน	รายจ่ายเพื่อการบริหารและดำเนินงาน เช่น ค่าตอบแทน ใช้สอย วัสดุ และสาธารณูปโภค
งบลงทุน	รายจ่ายเพื่อการลงทุน เช่น ค่าครุภัณฑ์ ที่ดิน สิ่งก่อสร้าง และค่าใช้จ่ายที่เกี่ยวข้องเนื่อง
งบเงินอุดหนุน	รายจ่ายเพื่อช่วยเหลือ สนับสนุนการดำเนินงานขององค์กรปกครองส่วนท้องถิ่น องค์กรเอกชน และนิติบุคคลต่างๆ ซึ่งจำแนกรายจ่ายเป็น งบบุคลากร งบดำเนินงาน และงบลงทุน
งบรายจ่ายอื่น	รายจ่ายที่ไม่เข้าลักษณะงบรายจ่ายใด หรือสำนักงบประมาณกำหนดให้ใช้จ่ายจากงบรายจ่ายนี้ ซึ่งจำแนกรายจ่ายเป็น งบบุคลากร งบดำเนินงาน และงบลงทุน

สัดส่วนของงบประมาณจำแนกตามงบรายจ่าย ตั้งแต่ปีงบประมาณ พ.ศ. 2547 - 2556 ปรากฏตามแผนภูมิที่ 1 - 2

แผนภูมิที่ 1 - 2
สัดส่วนของงบประมาณจำแนกตามงบรายจ่าย
ปีงบประมาณ 2547 - 2556

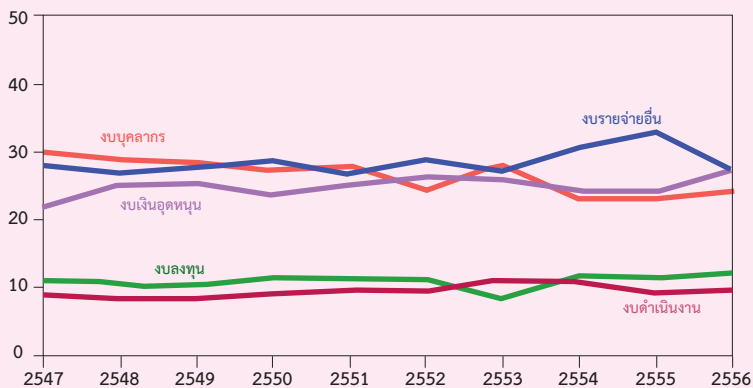

ภาค 2 ประมาณการรายรับ

รายรับประจำปีงบประมาณ พ.ศ. 2556 ได้ประมาณการไว้ จำนวน 2,400,000 ล้านบาท เพิ่มขึ้นจำนวน 20,000 ล้านบาท หรือร้อยละ 0.8 เมื่อเปรียบเทียบกับประมาณการตามเอกสาร ปีงบประมาณ พ.ศ. 2555 ซึ่งประมาณการไว้ จำนวน 2,380,000 ล้านบาท

ประมาณการรายรับประจำปีงบประมาณ พ.ศ. 2556 จำนวน 2,400,000 ล้านบาท จำแนกได้ดังนี้

1. รายได้

ในปีงบประมาณ พ. ศ. 2556 คาดว่าจะจัดเก็บรายได้ประเภทต่าง ๆ ได้จำนวน 2,511,000 ล้านบาท เมื่อหักลดภาระการคืนภาษีของกรมสรรพากร จำนวน 280,500 ล้านบาท การจัดสรรภาษีมูลค่าเพิ่มให้องค์กรบริหารส่วนจังหวัด จำนวน 15,600 ล้านบาท การกั้นเงินเพื่อชดเชยภาษีสำหรับสินค้าส่งออก จำนวน 17,000 ล้านบาท และการจัดสรรภาษีมูลค่าเพิ่มให้องค์กรปกครองส่วนท้องถิ่นตามพระราชบัญญัติกำหนดแผนและขั้นตอนการกระจายอำนาจให้แก่องค์กรปกครองส่วนท้องถิ่น พ.ศ. 2542 จำนวน 97,900 ล้านบาท จะคงเหลือเป็นรายได้สุทธิจำนวน 2,100,000 ล้านบาท ซึ่งคิดเป็นร้อยละ 87.5 ของประมาณการรายรับ

จำแนกตามประเภทของการจัดเก็บได้ ดังนี้

(1) **ภาษีอากร (สุทธิ)** จำนวน 1,939,475.0 ล้านบาท เท่ากับร้อยละ 80.8 ของประมาณการรายรับ ซึ่งในจำนวนนี้เป็นภาษีทางตรง และภาษีทางอ้อม ดังนี้

(1.1) **ภาษีทางตรง** จำนวน 1,012,000.0 ล้านบาท ประกอบด้วย

ก. ภาษีเงินได้บุคคลธรรมดา	จำนวน 275,000.0 ล้านบาท
ข. ภาษีเงินได้นิติบุคคล	จำนวน 640,000.0 ล้านบาท
ค. ภาษีเงินได้ปิโตรเลียม	จำนวน 97,000.0 ล้านบาท

(1.2) **ภาษีทางอ้อม** จำนวน 1,338,475.0 ล้านบาท ประกอบด้วย

ก. ภาษีการขายทั่วไป	จำนวน 761,750.0 ล้านบาท
- ภาษีมูลค่าเพิ่ม	จำนวน 710,000.0 ล้านบาท
- ภาษีสรรพสามิต	จำนวน 40,500.0 ล้านบาท
- อากรแสตมป์	จำนวน 11,250.0 ล้านบาท
ข. ภาษีการขายเฉพาะ	จำนวน 459,477.0 ล้านบาท
- ภาษีน้ำมันและผลิตภัณฑ์น้ำมัน	จำนวน 79,930.0 ล้านบาท
- ภาษีสรรพสามิตจากการนำเข้า	จำนวน 65,480.0 ล้านบาท

- ภาษีโภคภัณฑ์อื่น	จำนวน	266,425.9	ล้านบาท
- ค่าภาคหลวงแร่	จำนวน	1,170.0	ล้านบาท
- ค่าภาคหลวงน้ำมัน และก๊าซธรรมชาติ	จำนวน	46,445.9	ล้านบาท
- ภาษีทรัพยากรธรรมชาติอื่น	จำนวน	25.2	ล้านบาท
ค. ภาษีสินค้าเข้า – ออก	จำนวน	113,900.0	ล้านบาท
ง. ภาษีลักษณะอนุญาต	จำนวน	3,348.0	ล้านบาท

(1.3) **หักลด** จำนวน 411,000 ล้านบาท ประกอบด้วยการคืนภาษีของกรมสรรพากร จำนวน 280,500 ล้านบาท การจัดสรรภาษีมูลค่าเพิ่มให้องค์การบริหารส่วนจังหวัดจำนวน 15,600 ล้านบาท การกั้นเงินเพื่อชดเชยภาษีสำหรับสินค้าส่งออกจำนวน 17,000 ล้านบาท และการจัดสรรภาษีมูลค่าเพิ่มให้องค์กรปกครองส่วนท้องถิ่นตามพระราชบัญญัติกำหนดแผนและขั้นตอนการกระจายอำนาจให้แก่องค์กรปกครองส่วนท้องถิ่น พ.ศ. 2542 จำนวน 97,900 ล้านบาท

(2) **การขายสิ่งของและบริการ** จำนวน 18,467.1 ล้านบาท หรือร้อยละ 0.8 ของประมาณการรายรับ ซึ่งเป็นรายได้ที่เก็บจาก

(2.1) **การขายหลักทรัพย์และทรัพย์สิน** จำนวน 1,440.8 ล้านบาท ประกอบด้วย ค่าขายทรัพย์สินซึ่งเป็นอสังหาริมทรัพย์ จำนวน 58.9 ล้านบาท ค่าขายผลิตภัณฑ์ธรรมชาติ จำนวน 126.7 ล้านบาท ค่าขายหนังสือราชการ จำนวน 11.0 ล้านบาท ค่าขายสิ่งของอื่นจำนวน 1,244.2 ล้านบาท

(2.2) **การขายบริการ** จำนวน 17,026.3 ล้านบาท ประกอบด้วยค่าบริการจำนวน 13,598.2 ล้านบาท และค่าเช่า จำนวน 3,428.1 ล้านบาท

(3) **รายได้จากรัฐพาณิชย์** จำนวน 100,000 ล้านบาท หรือร้อยละ 4.2 ของประมาณการรายรับ ประกอบด้วยผลกำไรขององค์การรัฐบาล หน่วยงานธุรกิจที่รัฐบาลเป็นเจ้าของ นำส่งเป็นรายได้แผ่นดินจำนวน 85,533.4 ล้านบาท รายได้จากสำนักงานสลากกินแบ่งรัฐบาล จำนวน 14,466.6 ล้านบาท

(4) **รายได้อื่น** จำนวน 42,057.9 ล้านบาท หรือร้อยละ 1.7 ของประมาณการรายรับ ประกอบด้วยค่าเสตมปีฤชาและค่าปรับ จำนวน 3,963.4 ล้านบาท เงินรับคืนจำนวน 1,663.3 ล้านบาท และรายได้เบ็ดเตล็ดอื่น จำนวน 36,431.2 ล้านบาท

2. เงินกู้

ด้วยประมาณการรายจ่ายจะสูงกว่าประมาณการรายได้สุทธิ จำนวน 300,000 ล้านบาท จึงกำหนดจำนวนดังกล่าวให้เป็นเงินกู้ซึ่งคิดเป็นร้อยละ 12.5 ของประมาณการรายรับ

ตารางที่ 2-1
เปรียบเทียบประมาณการรายรับ

หน่วย : ล้านบาท

ประเภทรายรับ	ปีงบประมาณ				ปีงบประมาณ 2556 เทียบกับ ปีงบประมาณ 2555	
	2555		2556		จำนวน	ร้อยละ
	จำนวน	ร้อยละ	จำนวน	ร้อยละ		
รายได้						
1. ภาษีอากรรวม	2,182,279.9	91.7	2,350,475.0	97.9	168,195.1	7.7
2. การขายสิ่งของและบริการ	18,390.4	0.8	18,467.1	0.8	76.7	0.4
3. รัฐพาณิชย์	104,000.0	4.4	100,000.0	4.2	- 4,000.0	-3.8
4. รายได้อื่น	42,029.7	1.8	42,057.9	1.7	28.2	0.1
รายได้รวม	2,346,700.0	98.6	2,511,000.0	104.6	164,300.0	7.0
หักลด						
1. การคืนภาษีของกรมสรรพากร	250,000.0	10.5	280,500.0	11.7	30,500.0	12.2
2. การจัดสรรภาษีมูลค่าเพิ่มให้อบจ.	13,800.0	0.6	15,600.0	0.7	1,800.0	13.0
3. การกั้นเงินเพื่อชดเชยภาษีสำหรับสินค้าส่งออก	16,000.0	0.7	17,000.0	0.7	1,000.0	6.3
รายได้สุทธิ	2,066,900.0	86.8	2,197,900.0	91.6	131,000.0	6.3
การจัดสรรภาษีมูลค่าเพิ่มให้อปท.ตาม พรบ.กระจายอำนาจฯ	86,900.0	3.7	97,900.0	4.1	11,000.0	12.7
คงเหลือรายได้สุทธิ	1,980,000.0	83.2	2,100,000.0	87.5	120,000.0	6.1
เงินกู้	400,000.0	16.8	300,000.0	12.5	-100,000.0	-25.0
รวมรายรับ	2,380,000.0	100.0	2,400,000.0	100.0	20,000.0	0.8

แผนภูมิที่ 2-1
ประมาณการรายรับ
ปีงบประมาณ 2556
ยอดรวม 2,400,000 ล้านบาท

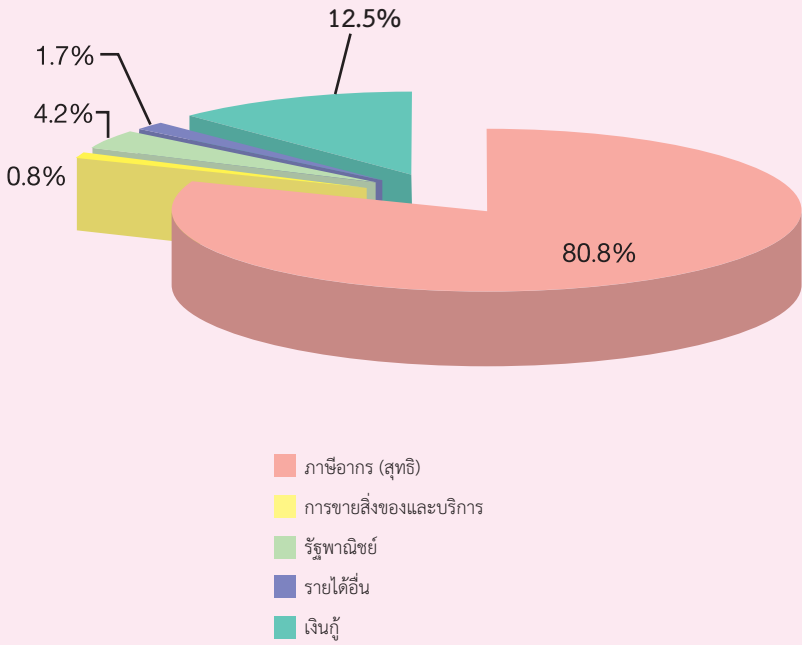

ตารางที่ 2-2
ประมาณการรายได้จำแนกตามหน่วยงานที่จัดเก็บ

หน่วย : ล้านบาท

หน่วยงานที่จัดเก็บ	ปีงบประมาณ				ปีงบประมาณ 2556 เทียบกับ ปีงบประมาณ 2555	
	2555		2556		จำนวน	ร้อยละ
	จำนวน	ร้อยละ	จำนวน	ร้อยละ		
1. กรมสรรพากร	1,624,800.0	82.1	1,774,000.0	84.5	149,200.0	9.2
2. กรมสรรพสามิต	405,000.0	20.5	412,000.0	19.6	7,000.0	1.7
3. กรมศุลกากร	105,500.0	5.3	115,900.0	5.5	10,400.0	9.9
4. ส่วนราชการอื่น	107,400.0	5.4	109,100.0	5.2	1,700.0	1.6
5. รัฐพาณิชย์	104,000.0	5.3	100,000.0	4.8	-4,000.0	-3.8
รายได้รวม	2,346,700.0	118.5	2,511,000.0	119.6	164,300.0	7.0
หักลด						
1. การคืนภาษีของกรมสรรพากร	250,000.0	12.6	280,500.0	13.4	30,500.0	12.2
2. การจัดสรรภาษีมูลค่าเพิ่มให้ อบจ.	13,800.0	0.7	15,600.0	0.7	1,800.0	13.0
3. การกักเงินเพื่อชดเชยภาษีสำหรับสินค้าส่งออก	16,000.0	0.8	17,000.0	0.8	1,000.0	6.3
รายได้สุทธิ	2,066,900.0	104.4	2,197,900.0	104.7	131,000.0	6.3
การจัดสรรภาษีมูลค่าเพิ่มให้ อบท.ตาม พรบ.กระจายอำนาจฯ	86,900.0	4.4	97,900.0	4.7	11,000.0	12.7
คงเหลือรายได้สุทธิ	1,980,000.0	100.0	2,100,000.0	100.0	120,000.0	6.1

ตารางที่ 2-3

ประมาณการรายได้จำแนกตามกระทรวง

หน่วย : ล้านบาท

กระทรวง	ปีงบประมาณ				ปีงบประมาณ 2556 เทียบกับ ปีงบประมาณ 2555	
	2555		2556		จำนวน	ร้อยละ
	จำนวน	ร้อยละ	จำนวน	ร้อยละ		
1. สำนักนายกรัฐมนตรี	207.61	0.01	232.60	0.01	24.99	12.04
2. กระทรวงกลาโหม	380.04	0.02	363.06	0.02	-16.98	-4.47
3. กระทรวงการคลัง	2,158,926.58	109.04	2,324,048.46	110.67	165,121.88	7.65
4. กระทรวงการต่างประเทศ	4,405.42	0.22	4,460.66	0.21	55.24	1.25
5. กระทรวงการท่องเที่ยว และกีฬา	4.84	0.00	5.28	0.00	0.44	9.07
6. กระทรวงการพัฒนาสังคม และความมั่นคงของมนุษย์	8.95	0.00	8.27	0.00	-0.68	-7.60
7. กระทรวงเกษตรและสหกรณ์	800.55	0.04	904.58	0.04	104.03	12.99
8. กระทรวงคมนาคม	1,676.91	0.08	1,751.24	0.08	74.33	4.43
9. กระทรวงทรัพยากรธรรมชาติและ สิ่งแวดล้อม	656.28	0.03	666.77	0.03	10.49	1.60
10. กระทรวงเทคโนโลยี สารสนเทศและการสื่อสาร	496.88	0.03	499.24	0.02	2.35	0.47
11. กระทรวงพลังงาน	58,083.68	2.93	60,368.02	2.87	2,284.33	3.93
12. กระทรวงพาณิชย์	2,114.71	0.11	2,240.62	0.11	125.91	5.95
13. กระทรวงมหาดไทย	1,634.96	0.08	1,999.36	0.10	364.39	22.29
14. กระทรวงยุติธรรม	2,821.88	0.14	2,862.16	0.14	40.29	1.43
15. กระทรวงแรงงาน	2,017.70	0.10	2,015.23	0.10	-2.47	-0.12
16. กระทรวงวัฒนธรรม	64.05	0.00	66.26	0.00	2.21	3.45
17. กระทรวงวิทยาศาสตร์ และเทคโนโลยี	54.98	0.00	67.43	0.00	12.45	22.64
18. กระทรวงศึกษาธิการ	853.70	0.04	864.18	0.04	10.47	1.23
19. กระทรวงสาธารณสุข	588.30	0.03	738.33	0.04	150.03	25.50
20. กระทรวงอุตสาหกรรม	2,125.52	0.11	2,227.39	0.11	101.87	4.79

หน่วย : ล้านบาท

กระทรวง	ปีงบประมาณ				ปีงบประมาณ 2556 เทียบกับ ปีงบประมาณ 2555	
	2555		2556		จำนวน	ร้อยละ
	จำนวน	ร้อยละ	จำนวน	ร้อยละ		
21. ส่วนราชการที่ไม่สังกัด สำนักนายกรัฐมนตรี กระทรวงหรือทบวง	2,471.79	0.12	2,108.29	0.10	-363.50	-14.71
22. หน่วยงานของรัฐสภา	9.29	0.00	16.66	0.00	7.37	79.35
23. หน่วยงานของศาล	2,287.84	0.12	2,468.32	0.12	180.48	7.89
24. หน่วยงานขององค์กร ตามรัฐธรรมนูญ	7.53	0.00	17.61	0.00	10.08	133.85
25. รัฐพาณิชย์	104,000.00	5.25	100,000.00	4.76	-4,000.00	-3.85
รายได้รวม	2,346,700.00	118.52	2,511,000.00	119.57	164,300.00	7.00
หักลด						
1. การคืนภาษีของ กรมสรรพากร	250,000.00	12.63	280,500.00	13.36	30,500.00	12.20
2. การจัดสรรภาษี มูลค่าเพิ่มให้ อบจ.	13,800.00	0.70	15,600.00	0.74	1,800.00	13.04
3. การกั้นเงินเพื่อชดเชยภาษี สำหรับสินค้าส่งออก	16,000.00	0.81	17,000.00	0.81	1,000.00	6.25
รายได้สุทธิ	2,066,900.00	104.39	2,197,900.00	104.66	131,000.00	6.34
การจัดสรรภาษีมูลค่าเพิ่มให้ อปท.ตาม พรบ.กระจายอำนาจฯ	86,900.00	4.39	97,900.00	4.66	11,000.00	12.66
คงเหลือรายได้สุทธิ	1,980,000.00	100.00	2,100,000.00	100.00	120,000.00	6.06

แผนภูมิที่ 2-2
ประมาณการรายได้สุทธิ
จำแนกตามหน่วยงานที่จัดเก็บ
ปีงบประมาณ 2556
ยอดรวม 2,100,000 ล้านบาท

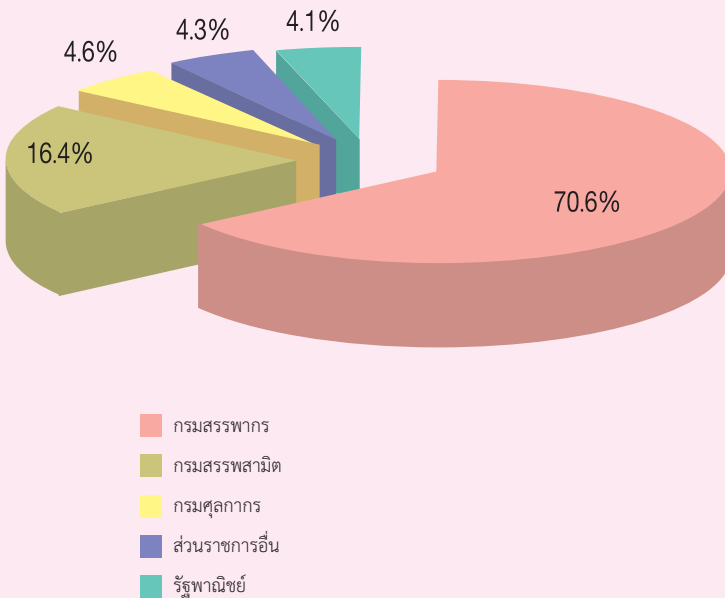

ตารางที่ 2-4
เปรียบเทียบประมาณการรายได้กับรายได้ที่จัดเก็บได้

หน่วย : ล้านบาท

ปีงบประมาณ	ประมาณการ	จัดเก็บได้	จัดเก็บได้เทียบกับประมาณการ	
			จำนวน	ร้อยละ
2545	823,000.0 (2.2)	851,097.2 (10.1)	28,097.2	3.4
2546	825,000.0 (0.2)	961,365.1 (13.0)	136,365.1	16.5
2547	1,063,600.0 (28.9)	1,114,834.7 (16.0)	51,234.7	4.8
2548	1,250,000.0 (17.5)	1,255,629.2 (12.6)	5,629.2	0.5
2549	1,360,000.0 (8.8)	1,339,690.2 (6.7)	-20,309.8	-1.5
2550	1,420,000.0 (4.4)	1,444,411.3 (7.8)	24,411.3	1.7
2551	1,495,000.0 (5.3)	1,547,850.2 (7.2)	52,850.2	3.5
2552	1,472,590.0 (-1.5)	1,410,857.1 (-8.9)	-61,732.9	-4.2
2553	1,522,000.0 (3.4)	1,769,461.9 (25.4)	247,461.9	16.3
2554	1,770,000.0 (16.3)	1,892,317.0 (6.9)	122,317.0	6.9
2555	1,980,000.0 (11.9)			

หมายเหตุ

1. ตัวเลขในวงเล็บเป็นอัตราเพิ่ม / ลดจากปีก่อน
2. ปี 2552 - 2554 เป็นประมาณการปรับปรุง
3. ปี 2555 เป็นประมาณการ

ตารางที่ 2-5
ประมาณการรายได้จำแนกตามประเภท

หน่วย : ล้านบาท

ประเภทรายได้	2552		2553		2554		2555		2556	
	จำนวน	ร้อยละ	จำนวน	ร้อยละ	จำนวน	ร้อยละ	จำนวน	ร้อยละ	จำนวน	ร้อยละ
1. ภาษีอากรรวม	1,768,497.1 (1,630,867.6)	111.5 (110.7)	1,497,310.7 (1,673,681.2)	110.9 (110.0)	1,818,713.3 (1,949,037.2)	110.2 (110.1)	2,182,279.9	110.2	2,350,475.0	111.9
2. การขายสิ่งของและบริการ	14,607.1 (14,603.1)	0.9 (1.0)	16,081.0 (15,161.0)	1.2 (1.0)	17,909.2 (18,109.2)	1.1 (1.0)	18,390.4	0.9	18,467.1	0.9
3. รัฐพาณิชย์	93,000.0 (85,000.0)	5.9 (5.8)	83,300.0 (85,000.0)	6.2 (5.5)	84,400.0 (90,000.0)	5.1 (5.1)	104,000.0	5.3	100,000.0	4.8
4. รายได้อื่น	23,895.8 (17,419.3)	1.5 (1.2)	28,908.3 (38,757.8)	2.1 (2.5)	37,477.5 (38,453.6)	2.3 (2.2)	42,029.7	2.1	42,057.9	2.0
รายได้รวม	1,900,000.0 (1,747,890.0)	119.8 (118.7)	1,625,600.0 (1,810,900.0)	120.4 (119.0)	1,958,500.0 (2,095,600.0)	118.7 (118.4)	2,346,700.0	118.5	2,511,000.0	119.6
หักลด										
1. การคืนภาษีของกรมสรรพากร	218,000.0 (192,400.0)	13.7 (13.1)	210,000.0 (204,400.0)	15.6 (13.4)	212,800.0 (225,600.0)	12.9 (12.7)	250,000.0	12.6	280,500.0	13.4
2. การจัดสรรภาษีมูลค่าเพิ่มให้อบจ.	11,700.0 (10,300.0)	0.7 (0.7)	9,200.0 (10,500.0)	0.7 (0.7)	11,900.0 (11,900.0)	0.7 (0.7)	13,800.0	0.7	15,600.0	0.7
3. การกักเงินเพื่อชดเชยภาษีสำหรับสินค้าส่งออก	12,900.0 (11,700.0)	0.8 (0.8)	11,000.0 (12,300.0)	0.8 (0.8)	13,300.0 (14,300.0)	0.8 (0.8)	16,000.0	0.8	17,000.0	0.8
รายได้สุทธิ	1,657,400.0 (1,533,490.0)	104.5 (104.1)	1,395,400.0 (1,583,700.0)	103.4 (104.1)	1,720,500.0 (1,843,800.0)	104.3 (104.2)	2,066,900.0	104.4	2,197,900.0	104.7
การจัดสรรภาษีมูลค่าเพิ่มให้อบจ.ตามพรบ.กระจายอำนาจฯ	71,900.0 (60,900.0)	4.5 (4.1)	45,400.0 (61,700.0)	3.4 (4.1)	70,500.0 (73,800.0)	4.3 (4.2)	86,900.0	4.4	97,900.0	4.7
คงเหลือรายได้สุทธิ	1,585,500.0 (1,472,590.0)	100.0 (100.0)	1,350,000.0 (1,522,000.0)	100.0 (100.0)	1,650,000.0 (1,770,000.0)	100.0 (100.0)	1,980,000.0	100.0	2,100,000.0	100.0

หมายเหตุ: ปีงบประมาณ พ.ศ. 2552

ตัวเลขในวงเล็บเป็นประมาณการปรับปรุง ตามมติ ครม. เมื่อวันที่ 12 กุมภาพันธ์ 2552 และได้รับ

ประมาณการรายได้ จำนวน 19,139,4763 ล้านบาท จากพระราชบัญญัติงบประมาณรายจ่ายเพิ่มเติม ประจำปีงบประมาณ พ.ศ.2552 ด้วยแล้ว

ปีงบประมาณ พ.ศ. 2553

ปีงบประมาณ พ.ศ. 2554

ปีงบประมาณ พ.ศ. 2555

ตัวเลขในวงเล็บเป็นประมาณการปรับปรุง ตามมติ ครม. เมื่อวันที่ 26 มกราคม 2553

ตัวเลขในวงเล็บเป็นประมาณการปรับปรุงซึ่งได้รวมประมาณการรายได้เพิ่มเติม จำนวน 120,000 ล้านบาท ตามมติ ครม. เมื่อวันที่ 24 มกราคม 2554

และปีงบประมาณ พ. ศ. 2556 เป็นประมาณการ

ตารางที่ ๒-๖
รายรับจริงจำแนกตามประเภท

ประเภทรายรับ	หน่วย : ล้านบาท									
	2550	อัตรา เพิ่ม/ลด	2551	อัตรา เพิ่ม/ลด	2552	อัตรา เพิ่ม/ลด	2553	อัตรา เพิ่ม/ลด	2554	อัตรา เพิ่ม/ลด
รายได้										
1. ภาษีอากรรวม	1,530,969.1	4.6	1,698,544.6	10.9	1,551,033.5	-8.7	1,810,292.1	16.7	2,069,248.0	14.3
2. การขายสิ่งของและบริการ	14,936.3	-6.7	20,212.6	35.3	20,068.8	-0.7	15,498.6	-22.8	23,007.4	48.4
3. รัฐพาณิชย์	86,128.3	11.6	101,430.1	17.8	86,640.7	-14.6	91,553.3	5.7	92,493.9	1.0
4. รายได้อื่น	71,692.6	186.6	19,467.9	-72.8	26,554.2	36.4	84,952.0	219.9	39,627.7	-53.4
รายได้รวม	1,703,726.3	7.7	1,839,655.2	8.0	1,684,297.1	-8.4	2,002,295.9	18.9	2,224,377.0	11.1
หักลด										
1. การคืนภาษีของกรมสรรพากร	181,793.0	11.6	202,716.0	11.5	199,408.0	-1.6	208,733.0	4.7	230,014.0	10.2
2. การจัดสรรภาษีมูลค่าเพิ่มให้ออจ.	9,514.0	3.7	11,625.0	22.2	9,040.0	-22.2	11,096.0	22.7	12,677.0	14.2
3. การกักเงินเพื่อชดเชยภาษี สำหรับสินค้าส่งออก	10,416.0	-16.0	12,044.0	15.6	11,160.0	-7.3	13,005.0	16.5	14,813.0	13.9
รายได้สุทธิ	1,502,003.3	7.5	1,613,270.2	7.4	1,464,689.1	-9.2	1,769,461.9	20.8	1,966,873.0	11.2
การจัดสรรภาษีมูลค่าเพิ่มให้อปท. ตาม พรบ.กระจายอำนาจ	57,592.0	0.5	65,420.0	13.6	53,832.0	-17.7	65,736.0	22.1	74,556.0	13.4
คงเหลือรายได้สุทธิ	1,444,411.3	7.8	1,547,850.2	7.2	1,410,857.1	-8.9	1,703,725.9	20.8	1,892,317.0	11.1
เงินกู้										
รวมรายรับทั้งสิ้น	1,590,611.3	18.7	1,712,850.2	7.7	1,851,917.7	8.1	1,936,301.3	4.6	2,092,983.0	8.1

ตารางที่ 2-7
ประมาณการรายได้จำแนกตามภาค

หน่วย : ล้านบาท

ภาค	ประเภทรายได้	รายได้จัดเก็บ	ประมาณการ	ประมาณการ
		2554	2555	2556
รายได้สุทธิ		1,892,317.0	1,980,000.0	2,100,000.0
	งบภาษีอากร	1,737,188.0	1,815,579.86	1,939,475.0
	งบการขายสิ่งของและบริการ	23,007.4	18,390.4	18,467.1
	งบรัฐพาณิชย์	92,493.9	104,000.0	100,000.0
	งบรายได้อื่น	39,627.7	42,029.7	42,057.9
1. กรุงเทพมหานคร		1,267,238.4	1,328,465.2	1,405,400.0
	งบภาษีอากร	1,133,862.6	1,185,029.0	1,265,895.3
	งบการขายสิ่งของและบริการ	15,016.9	12,003.4	12,053.5
	งบรัฐพาณิชย์	92,493.9	104,000.0	100,000.0
	งบรายได้อื่น	25,865.0	27,432.8	27,451.2
2. ภาคเหนือ		29,157.1	30,391.2	32,400.0
	งบภาษีอากร	28,142.4	29,412.4	31,419.5
	งบการขายสิ่งของและบริการ	372.7	297.9	299.2
	งบรายได้อื่น	642.0	680.9	681.3
3. ภาคตะวันออกเฉียงเหนือ		35,456.5	36,957.2	39,400.0
	งบภาษีอากร	34,222.6	35,766.9	38,207.7
	งบการขายสิ่งของและบริการ	453.2	362.3	363.8
	งบรายได้อื่น	780.7	828.0	828.5
4. ภาคกลาง		518,709.0	540,663.2	576,400.0
	งบภาษีอากร	500,657.6	523,250.1	558,956.7
	งบการขายสิ่งของและบริการ	6,630.7	5,300.1	5,322.2
	งบรายได้อื่น	11,420.7	12,113.0	12,121.1
5. ภาคใต้		41,755.9	43,523.2	46,400.0
	งบภาษีอากร	40,302.8	42,121.5	44,995.8
	งบการขายสิ่งของและบริการ	533.8	426.7	428.4
	งบรายได้อื่น	919.4	975.1	975.7

หมายเหตุ : ปีงบประมาณ 2554 เป็นการประมาณการจากรายได้ที่จัดเก็บจริง
ปีงบประมาณ พ. ศ. 2555 และปีงบประมาณ พ.ศ. 2556 เป็นประมาณการ

ตารางที่ 2-8
รายได้ประเภทภาษีอากรรวม จำแนกตามหน่วยงานที่จัดเก็บ

หน่วย : ล้านบาท

ปีงบประมาณ หน่วยงานที่จัดเก็บ	2552		2553		2554		2555		2556	
	จำนวน	ร้อยละ	จำนวน	ร้อยละ	จำนวน	ร้อยละ	จำนวน	ร้อยละ	จำนวน	ร้อยละ
กรมสรรพากร	1,138,341.0	73.4	1,264,602.5	69.8	1,515,848.5	71.3	1,624,550.0	74.4	1,773,750.0	75.5
กรมสรรพสามิต	291,221.2	18.8	405,368.3	22.4	399,354.3	18.8	404,605.0	18.5	411,588.0	17.5
กรมศุลกากร	77,590.8	5.0	93,681.4	5.2	100,209.2	4.8	103,200.0	4.7	113,900.0	4.8
กรมเชื้อเพลิงธรรมชาติ	40,777.4	2.6	42,659.5	2.4	49,273.9	2.9	45,500.0	2.1	46,445.9	2.0
สำนักงานตำรวจแห่งชาติ	1,298.6	0.1	1,512.0	0.1	1,640.0	0.1	1,672.4	0.1	1,805.0	0.1
ส่วนราชการอื่น	1,804.5	0.1	2,468.4	0.1	2,922.1	2.1	2,752.5	0.1	2,986.0	0.1
รวมทั้งสิ้น	1,551,033.5	100.0	1,810,292.1	100.0	2,069,248.0	100.0	2,182,279.9	100.0	2,350,474.9	100.0

หมายเหตุ

1. ปีงบประมาณ 2552 - 2554 เป็นรายได้ที่จัดเก็บได้
2. ปีงบประมาณ 2555 - 2556 เป็นตัวเลขประมาณการ

แผนภูมิที่ 2-3
ประมาณการรายได้ประเภทภาษีอากรรวม
จำแนกตามหน่วยงานที่จัดเก็บ
ปีงบประมาณ 2556
ยอดรวม 2,350,474.9 ล้านบาท

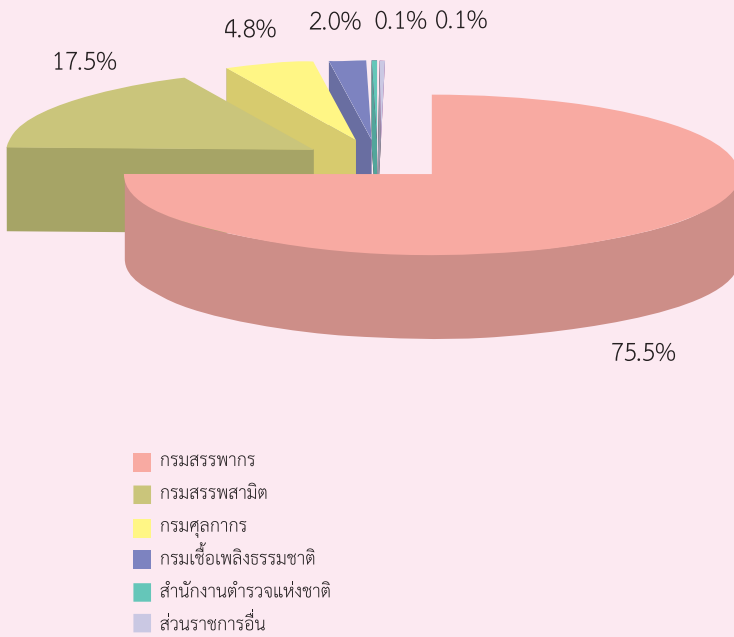

ตารางที่ 2-9
รายได้ที่ไม่เข้าภาษีอากร จำแนกตามหน่วยงานที่จัดเก็บ

หน่วย : ล้านบาท

ปีงบประมาณ หน่วยงานที่จัดเก็บ	2552		2553		2554		2555		2556	
	จำนวน	ร้อยละ	จำนวน	ร้อยละ	จำนวน	ร้อยละ	จำนวน	ร้อยละ	จำนวน	ร้อยละ
สำนักงานปลัดกระทรวงการคลัง	2,230.6	1.7	49,337.9	25.7	9,244.1	6.0	18,855.7	11.5	17,364.7	10.8
กรมธนารักษ์	3,838.8	2.9	3,880.1	2.0	4,588.7	3.0	4,400.0	2.7	4,400.0	2.7
สำนักงานปลัดกระทรวงการต่างประเทศ	3,022.2	2.2	2,730.7	1.4	4,337.9	2.8	4,405.4	2.7	4,460.7	2.8
กรมที่ดิน	354.1	0.3	479.8	0.2	418.2	0.3	463.3	0.3	453.7	0.3
สำนักงานปลัดกระทรวงอุตสาหกรรม	255.0	0.2	185.4	0.1	109.0	0.1	248.1	0.2	166.2	0.1
กรมโรงงานอุตสาหกรรม	91.2	0.1	96.1	0.1	106.4	0.1	78.4	0.05	116.9	0.07
สำนักงานศาลยุติธรรม	2,289.4	1.7	2,379.2	1.2	3,155.4	2.0	2,287.8	1.4	2,468.3	1.5
รัฐพาณิชย์	86,640.7	65.0	91,553.3	47.7	92,493.8	59.6	104,000.0	63.3	100,000.0	62.3
ส่วนราชการอื่น	34,541.6	25.9	41,361.3	21.6	40,675.3	26.2	29,681.4	18.1	31,548.3	19.7
รวมทั้งสิ้น	133,263.6	100.0	192,003.8	100.0	155,129.0	100.0	164,420.1	100.0	160,525.1	100.0

หมายเหตุ

1. ปีงบประมาณ 2552 - 2554 เป็นรายได้ที่จัดเก็บได้
2. ปีงบประมาณ 2555 - 2556 เป็นตัวเลขประมาณการ

ตารางที่ 2 - 10

เปรียบเทียบประมาณการรายได้จากภาษีอากรกับภาษีอากรที่จัดเก็บได้

หน่วย : ล้านบาท

ปีงบประมาณ	ภาษีอากรรวม		จัดเก็บได้เทียบกับประมาณการ	
	ประมาณการ	จัดเก็บได้	จำนวน	ร้อยละ
2539	820,803.4	808,631.8	-12,171.6	-1.5
2540	882,603.1	807,882.1	-74,721.0	-8.5
2541	732,915.3	731,023.9	-1,891.4	-0.3
2542	666,231.5	691,597.7	25,366.2	3.8
2543	705,095.9	727,078.1	21,982.2	3.1
2544	783,809.3	784,386.5	577.2	0.1
2545	815,920.6	863,949.6	48,029.0	5.9
2546	856,440.3	1,002,509.3	146,069.0	17.1
2547	1,083,409.3	1,172,124.7	88,715.4	8.2
2548	1,333,928.5	1,354,946.8	21,018.3	1.6
2549	1,459,678.4	1,463,328.3	3,649.9	0.3
2550	1,504,901.7	1,530,969.1	26,067.4	1.7
2551	1,623,125.9	1,698,544.6	75,418.7	4.6
2552	1,630,867.6	1,551,033.5	-79,834.1	-4.9
2553	1,673,681.2	1,810,292.1	136,610.9	8.2
2554	1,949,037.2	2,069,248.0	120,210.8	6.2

หมายเหตุ 1. ประมาณการปีงบประมาณ พ.ศ. 2540 - 2543 เป็นประมาณการปรับปรุง
 2. ประมาณการปีงบประมาณ พ.ศ. 2548 เป็นประมาณการปรับปรุงตามมติ ครม. เมื่อวันที่ 12 เมษายน 2548
 3. ประมาณการปีงบประมาณ พ.ศ. 2549 เป็นประมาณการปรับปรุงตามมติ ครม. เมื่อวันที่ 17 ตุลาคม 2549
 4. ประมาณการปีงบประมาณ พ.ศ. 2550 เป็นประมาณการปรับปรุงตามมติ ครม. เมื่อวันที่ 5 มิถุนายน 2550
 5. ประมาณการปีงบประมาณ พ.ศ. 2551 เป็นประมาณการปรับปรุงตามมติ ครม. เมื่อวันที่ 18 มีนาคม 2551
 6. ประมาณการปีงบประมาณ พ.ศ. 2552 เป็นประมาณการปรับปรุงตามมติ ครม. เมื่อวันที่ 12 กุมภาพันธ์ 2552
 7. ประมาณการปีงบประมาณ พ.ศ. 2553 เป็นประมาณการปรับปรุงตามมติ ครม. เมื่อวันที่ 26 มกราคม 2553
 8. ประมาณการปีงบประมาณ พ.ศ. 2554 เป็นประมาณการปรับปรุงตามมติ ครม. เมื่อวันที่ 24 มกราคม 2554

ตารางที่ 2 - 11

เปรียบเทียบรายได้ที่จัดเก็บกับผลิตภัณฑ์มวลรวมในประเทศ

หน่วย : ล้านบาท

ปีงบประมาณ	รายได้ที่จัดเก็บ (1)	ผลิตภัณฑ์มวลรวม ในประเทศ (2)	(1) เป็นร้อยละ ของ (2)
2541	733,463.7	4,626,447.0	15.9
2542	709,117.7	4,637,079.0	15.3
2543	750,082.5	4,922,731.0	15.2
2544	772,966.4	5,133,502.0	15.1
2545	851,097.2	5,450,643.0	15.6
2546	961,365.1	5,917,369.0	16.2
2547	1,114,834.7	6,489,476.0	17.2
2548	1,255,629.2	7,092,893.0	17.7
2549	1,339,690.2	7,844,939.0	17.1
2550	1,444,411.3	8,525,197.0	16.9
2551	1,547,850.2	9,080,466.0	17.0
2552	1,410,857.1	9,041,551.0	15.6
2553	1,703,725.9	10,104,821.0	16.9
2554	1,892,317.0	10,540,134.0	18.0
2555	1,980,000.0	11,478,600.0	17.2
2556	2,100,000.0	12,442,800.0	16.9

หมายเหตุ	<ol style="list-style-type: none"> ปีงบประมาณ พ.ศ. 2541 - 2543 เป็นรายได้สุทธิ ปีงบประมาณ พ.ศ. 2544 - 2554 เป็นรายได้สุทธิหลังหักการจัดสรรภาษีมูลค่าเพิ่มให้ อปท. ตาม พ.ร.บ. กระจายอำนาจ ปีงบประมาณ พ.ศ. 2555 และปีงบประมาณ พ.ศ. 2556 เป็นตัวเลขประมาณการรายได้สุทธิหลังหักการจัดสรรภาษีมูลค่าเพิ่มให้ อปท. ตาม พ.ร.บ. กระจายอำนาจ
ที่มา	<ol style="list-style-type: none"> สำนักงบประมาณ สำนักงานคณะกรรมการพัฒนาการเศรษฐกิจและสังคมแห่งชาติ

ตารางที่ 2 - 12
การกู้เงินเพื่อชดเชยการขาดดุลงบประมาณ

หน่วย : ล้านบาท

ปีงบประมาณ	งบประมาณ รายจ่าย ตาม พ.ร.บ. (1)	วงเงินสูงสุดที่กู้ได้ ตาม พ.ร.บ. วิธีการ งบประมาณ ¹ (2)	เงินกู้เพื่อชดเชย การขาดดุล งบประมาณ (3)	(3) เป็นร้อยละ ของ (1)
2540	984,000.0	216,397.5	-	-
2541	923,000.0	209,588.9	-	-
2542	825,000.0	169,280.2	25,000.0	3.0
2543	860,000.0	177,853.8	110,000.0	12.8
2544	910,000.0	191,708.2	105,000.0	11.5
2545	1,023,000.0	225,135.1	200,000.0	19.6
2546	999,900.0	227,941.4	174,900.0	17.5
2547	1,163,500.0	260,024.3	99,900.0	8.6
2548	1,250,000.0	290,061.0	-	-
2549	1,360,000.0	306,549.8	-	-
2550	1,566,200.0	357,632.4	146,200.0	9.3
2551	1,660,000.0	368,421.6	165,000.0	9.9
2552	1,951,700.0	441,280.9	441,060.5	22.6
2553	1,700,000.0	380,736.7	350,000.0	20.6
2554	2,169,967.5	460,037.2	400,000.0	18.4
2555	2,380,000.0	513,483.2	400,000.0	16.8
2556	2,400,000.0	519,319.6	300,000.0	12.5

- หมายเหตุ**
- * การกู้เงินเพื่อชดเชยการขาดดุลงบประมาณในแต่ละปีต้องไม่เกิน
 - ร้อยละยี่สิบของจำนวนเงินงบประมาณรายจ่ายประจำปีกับอีก
 - ร้อยละแปดสิบของงบประมาณรายจ่ายที่ตั้งไว้สำหรับชำระคืนต้นเงินกู้
 2. ปีงบประมาณ พ.ศ. 2552 รวมงบประมาณรายจ่ายเพิ่มเติมประจำปี จำนวน 116,700 ล้านบาท
 3. เงินกู้เพื่อชดเชยการขาดดุลปีงบประมาณ พ.ศ. 2552 รวมเงินกู้เพื่อชดเชยการขาดดุลงบประมาณ ตามพระราชบัญญัติงบประมาณรายจ่ายเพิ่มเติม ประจำปีงบประมาณ พ.ศ. 2552 จำนวน 97,560.5 ล้านบาท และเงินกู้เพื่อรองรับกรณีรายจ่ายสูงกว่ารายได้ จำนวน 94,000 ล้านบาท ตามมติ ครม. เมื่อวันที่ 17 เมษายน 2552
 4. ปีงบประมาณ พ.ศ. 2554 รวมงบประมาณรายจ่ายเพิ่มเติมประจำปี จำนวน 99,967.5 ล้านบาท

ตารางที่ 2 - 13

เปรียบเทียบเงินกู้จริงภายในประเทศกับรายจ่ายจริงชำระคืนเงินกู้

หน่วย : ล้านบาท

ปีงบประมาณ	เงินกู้จริง ภายในประเทศ	รายจ่ายจริง ชำระคืนเงินกู้	เงินกู้เทียบกับ ชำระคืน
2539	-	24,295.8	-24,295.8
2540	-	14,774.3	-14,774.3
2541	-	8,443.6	-8,443.6
2542	40,000.0	6,738.7	33,261.3
2543	107,925.0	6,564.2	101,360.8
2544	104,797.3	12,403.3	92,394.0
2545	170,000.0	3,312.7	166,687.3
2546	76,000.0	18.3	75,981.7
2547	90,000.0	5,354.1	84,645.9
2548	-	20,017.7	-20,017.7
2549	-	24,140.0	-24,140.0
2550	146,200.0	10,015.1	136,184.9
2551	165,000.0	18,014.5	146,985.5
2552	441,060.5	55,606.0	385,454.5
2553	232,575.5	68,764.9	163,810.6
2554	200,666.0	53,879.2	146,786.9

ที่มา สำนักงานบริหารหนี้สาธารณะ กระทรวงการคลัง

แผนภูมิที่ 2 - 4
 เปรียบเทียบเงินกู้จริงภายในประเทศ
 กับรายจ่ายจริงชำระคืนต้นเงินกู้
 ปีงบประมาณ 2539 - 2554

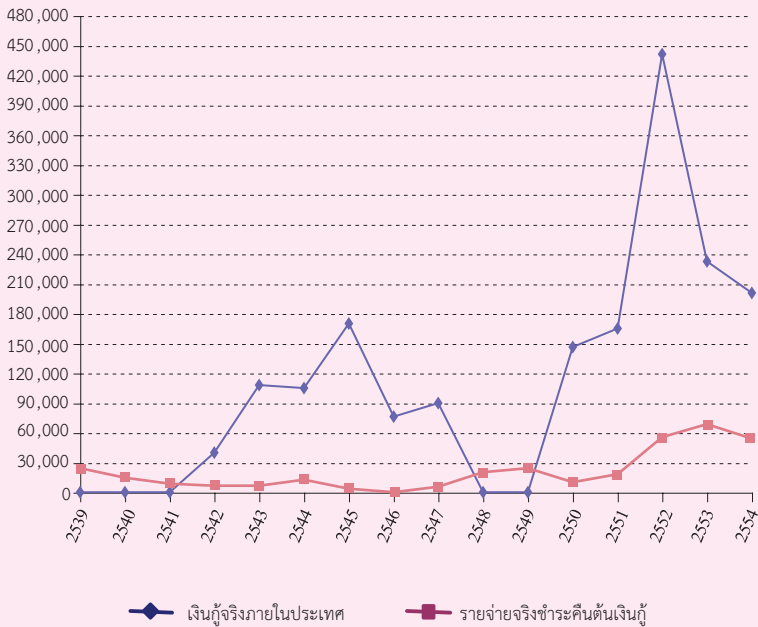

ภาค 3

งบประมาณรายจ่าย

1. งบประมาณรายจ่ายจำแนกตามลักษณะงานและลักษณะเศรษฐกิจ*

การจำแนกตามลักษณะงาน เป็นการแสดงงบประมาณรายจ่ายตามวัตถุประสงค์ในการดำเนินกิจกรรมต่างๆของรัฐบาลโดยยึดถือหลักการในการจำแนกรายจ่ายรัฐบาลของกองทุนการเงินระหว่างประเทศซึ่งได้จำแนกการดำเนินงานของรัฐบาลตามวัตถุประสงค์อย่างกว้างขวางออกเป็นด้านต่างๆ 10 ด้าน 3 ประเภท ดังนี้

การบริหารทั่วไป

1. การบริหารทั่วไปของรัฐ
2. การป้องกันประเทศ
3. การรักษาความสงบภายใน

การเศรษฐกิจ

4. การเศรษฐกิจ

การบริการชุมชนและสังคม

5. การสิ่งแวดล้อม
6. การเคหะและชุมชน
7. การสาธารณสุข
8. การศาสนา วัฒนธรรม และนันทนาการ
9. การศึกษา
10. การสังคมสงเคราะห์

งบประมาณรายจ่ายประจำปีงบประมาณ พ.ศ. 2556 จำนวน 2,400,000 ล้านบาท ได้กำหนดเป้าหมายที่จะนำไปใช้จ่ายตามลักษณะต่างๆ ดังต่อไปนี้

* ตั้งแต่ปีงบประมาณ พ.ศ. 2554 เป็นต้นไป สำนักงบประมาณได้ปรับปรุงหลักการจำแนกงบประมาณรายจ่าย จากที่เคยใช้หลัก Government Finance Statistics (GFS) ปี ค.ศ. 1986 มาใช้หลัก GFS ปี ค.ศ. 2001

1. **การบริหารทั่วไปของรัฐ** จำนวน 500,692.9 ล้านบาท หรือร้อยละ 20.9 ของงบประมาณรายจ่ายทั้งสิ้น เพื่อเป็นค่าใช้จ่ายสำหรับการดำเนินกิจกรรมขององค์กร นิติบัญญัติ การบริหารการเงิน การคลัง การบริหารงานบุคคลกลาง การจัดทำสถิติ การบริหารงานต่างประเทศ การให้ความช่วยเหลือทางเศรษฐกิจแก่ประเทศต่างๆ ตลอดจนการวิจัยและการพัฒนาด้านการบริหารทั่วไปของรัฐ นอกจากนี้ยังรวมถึง การชำระหนี้เงินกู้และเงินโอนให้ท้องถิ่น

2. **การป้องกันประเทศ** จำนวน 177,664.8 ล้านบาท หรือคิดเป็นร้อยละ 7.4 ของงบประมาณรายจ่ายทั้งสิ้น เพื่อเป็นค่าใช้จ่ายสำหรับการดำเนินงานป้องกันประเทศและ การรักษาดินแดนโดยฝ่ายพลเรือน รวมทั้งสมาชิกอาสารักษาดินแดนและเจ้าหน้าที่ฝ่าย ปกครอง

3. **การรักษาความสงบภายใน** จำนวน 144,384.7 ล้านบาท หรือร้อยละ 6 ของ งบประมาณรายจ่ายทั้งสิ้น เพื่อเป็นค่าใช้จ่ายสำหรับงานตุลาการ อัยการ ตำรวจ การป้องกัน อัคคีภัย และงานราชทัณฑ์ ตลอดจนการวิจัยและการพัฒนาด้านการรักษาความสงบภายใน

4. **การเศรษฐกิจ** จำนวน 470,002.1 ล้านบาท หรือร้อยละ 19.6 ของงบประมาณ รายจ่ายทั้งสิ้น เพื่อเป็นค่าใช้จ่ายในการจัดการที่ดิน การจัดที่ดินทำกินให้เกษตรกร การพยุง ราคาผลผลิต การส่งเสริมการเกษตร การปศุสัตว์ การควบคุมศัตรูพืช การป่าไม้ การประมง การสำรวจ การจัดหา พัฒนา และควบคุมทรัพยากรเชื้อเพลิง การผลิตไฟฟ้าจากแหล่ง พลังงานต่างๆ การดำเนินงานด้านทรัพยากรธรณี การส่งเสริมการควบคุมอุตสาหกรรมของ กระทรวงอุตสาหกรรม การวิจัยเพื่อการพัฒนาอุตสาหกรรม การดำเนินงานด้านการโยธา การพาณิชย์ การควบคุมการดำเนินกิจการโรงแรมและภัตตาคาร การส่งเสริมการท่องเที่ยว การแรงงาน การดำเนินโครงการอนุประสงค์ต่างๆ การบริหารและก่อสร้างระบบขนส่ง ทางบก ทางน้ำ และทางอากาศ การสื่อสาร (ไม่รวมระบบโทรทัศน์และวิทยุกระจายเสียง ซึ่งจัดอยู่ในลักษณะงานการศาสนา วัฒนธรรม และนันทนาการ) ตลอดจนการวิจัยและการ พัฒนาด้านการเศรษฐกิจ

5. **การสิ่งแวดล้อม** จำนวน 2,159.1 ล้านบาท หรือคิดเป็นร้อยละ 0.1 ของ งบประมาณรายจ่ายทั้งสิ้น เพื่อเป็นค่าใช้จ่ายในการจัดเก็บ การแปรสภาพ และการกำจัด การจัดการสิ่งปฏิกูลและน้ำโสโครกในท่อระบายน้ำ ระบบการบำบัดน้ำเสีย การจัดการและ การก่อสร้างระบบท่อระบายน้ำ รางน้ำ การป้องกันสิ่งแวดล้อมทางอากาศและภูมิอากาศ การป้องกันพื้นดินและน้ำบริเวณผิวดิน การลดมลภาวะทางเสียง การป้องกันกัมมันตภาพรังสี การก่อสร้างเขื่อนหรือรั้วกันเสียง มาตรการลดมลภาวะทางน้ำ การรักษาระบบนิเวศวิทยา และภูมิทัศน์ ตลอดจนการวิจัยและการพัฒนาด้านสิ่งแวดล้อม

6. การเคหะและชุมชน จำนวน 133,744.9 ล้านบาท หรือคิดเป็นร้อยละ 5.5 ของงบประมาณรายจ่ายทั้งสิ้น เพื่อเป็นค่าใช้จ่ายสำหรับการดำเนินงานจัดหาที่พักอาศัย และการกำหนดมาตรฐาน การวางผังเมือง การพัฒนาชุมชน ตลอดจนการจัดหาน้ำเพื่ออุปโภคบริโภค และการวิจัยและการพัฒนาด้านการเคหะและชุมชน

7. การสาธารณสุข จำนวน 254,793.5 ล้านบาท หรือร้อยละ 10.6 ของงบประมาณรายจ่ายทั้งสิ้น เพื่อเป็นค่าใช้จ่ายในการจัดบริการสาธารณสุข ทั้งการวางแผน การบริหารการดำเนินงานโรงพยาบาล สถานพยาบาลต่างๆ การวิจัยเพื่อพัฒนาด้านการสาธารณสุข และการให้ความรู้และบริการด้านสุขภาพอนามัย

8. การศาสนา วัฒนธรรม และนันทนาการ จำนวน 21,483.4 ล้านบาท หรือร้อยละ 0.9 ของงบประมาณรายจ่ายทั้งสิ้น เพื่อเป็นค่าใช้จ่ายในการจัดการศึกษาในส่วนที่เป็นนโยบายนอกเหนือจากการจัดการศึกษา นอกจากนั้นยังเป็นค่าใช้จ่ายในการดำเนินงานด้านวัฒนธรรม การศาสนา ค่าใช้จ่ายในการกระจายเสียงและจัดระบบโทรทัศน์ ตลอดจนการบริหารด้านสิ่งพิมพ์ต่างๆ การจัดสร้างสวนสาธารณะหรือสถานที่พักผ่อนหย่อนใจ ห้องสมุด พิพิธภัณฑ์ และสวนพฤกษศาสตร์ ตลอดจนการวิจัยและการพัฒนาด้านการศาสนา วัฒนธรรม และนันทนาการ

9. การศึกษา จำนวน 493,927.1 ล้านบาท หรือคิดเป็นร้อยละ 20.6 ของงบประมาณรายจ่ายทั้งสิ้น เพื่อเป็นค่าใช้จ่ายในการดำเนินงานเกี่ยวกับการบริหารการศึกษา การจัดการศึกษาตั้งแต่ระดับก่อนประถมศึกษาจนถึงระดับอุดมศึกษา รวมทั้งการศึกษานอกโรงเรียน การจัดทุนการศึกษา และการวิจัยเพื่อพัฒนาการศึกษา งบประมาณจำนวนดังกล่าว รวมถึงเงินอุดหนุนองค์กรปกครองส่วนท้องถิ่นเพื่อดำเนินการด้านการศึกษา

10.การสังคมสงเคราะห์ จำนวน 201,147.5 ล้านบาท หรือร้อยละ 8.4 ของงบประมาณรายจ่ายทั้งสิ้น เพื่อเป็นค่าใช้จ่ายในการจัดการประกันสังคมให้แก่บุคคล ผู้สูญเสียรายได้เนื่องจากเจ็บป่วย การให้ประโยชน์ทดแทนแก่บุคคลทั่วไป ลูกจ้างของรัฐ กรณีเกษียณอายุ ค่าใช้จ่ายสำหรับการดำเนินงานสังคมสงเคราะห์ด้านที่อยู่อาศัย รวมทั้งการสงเคราะห์อื่น เช่น กรณีประสบภัยพิบัติ ตลอดจนการวิจัยและการพัฒนาด้านสังคมสงเคราะห์

ตารางที่ 3 - 1
เปรียบเทียบงบประมาณรายจ่ายจำแนกตามลักษณะงาน

หน่วย : ล้านบาท

ลักษณะงาน	ปีงบประมาณ				ปีงบประมาณ 2556 เทียบกับ ปีงบประมาณ 2555	
	2555		2556		จำนวน	ร้อยละ
	จำนวน	ร้อยละ	จำนวน	ร้อยละ		
การบริหารทั่วไป	871,416.5	36.6	822,742.4	34.3	-48,674.1	-5.6
การบริหารทั่วไปของรัฐ	571,731.6	24.0	500,692.9	20.9	-71,038.7	-12.4
การป้องกันประเทศ	167,444.3	7.0	177,664.8	7.4	10,220.5	6.1
การรักษาความสงบภายใน	132,240.6	5.6	144,384.7	6.0	12,144.1	9.2
การเศรษฐกิจ	421,238.8	17.7	470,002.1	19.6	48,763.3	11.6
การเศรษฐกิจ	421,238.8	17.7	470,002.1	19.6	48,763.3	11.6
การบริการชุมชนและสังคม	1,087,344.7	45.7	1,107,255.5	46.1	19,910.8	1.8
การสิ่งแวดล้อม	1,522.8	0.1	2,159.1	0.1	636.3	41.8
การเคหะและชุมชน	222,721.9	9.3	133,744.9	5.5	-88,977.0	-39.9
การสาธารณสุข	220,411.3	9.3	254,793.5	10.6	34,382.2	15.6
การศาสนา วัฒนธรรม และ นันทนาการ	19,173.4	0.8	21,483.4	0.9	2,310.0	12.0
การศึกษา	444,483.5	18.7	493,927.1	20.6	49,443.6	11.1
การสังคมสงเคราะห์	179,031.8	7.5	201,147.5	8.4	22,115.7	12.4
รวมทั้งสิ้น	2,380,000.0	100.0	2,400,000.0	100.0	20,000.0	0.8

แผนภูมิที่ 3 - 1
งบประมาณรายจ่ายประจำปีงบประมาณ พ.ศ. 2555 - 2556
จำแนกตามลักษณะงาน

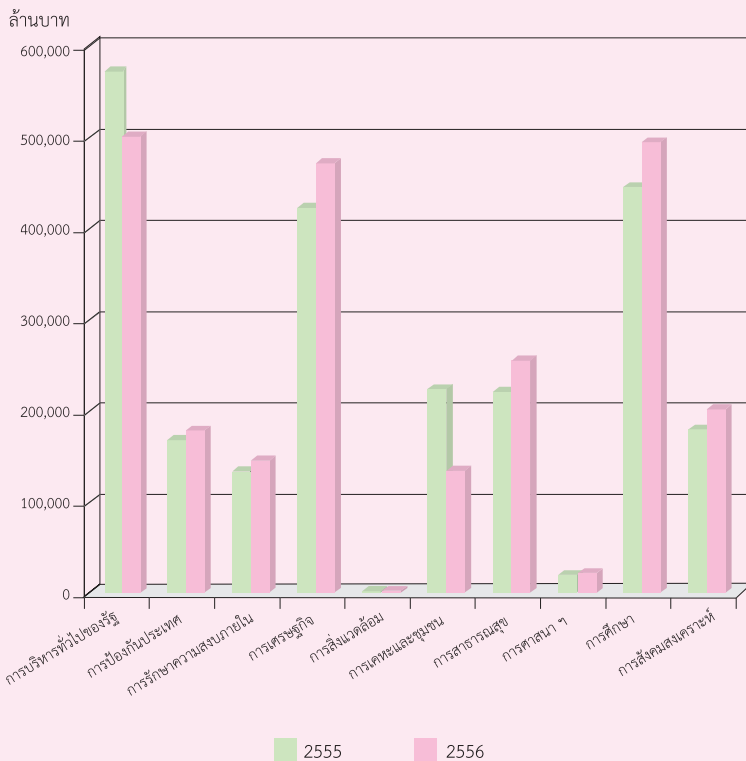

ตารางที่ 3 - 2
งบประมาณรายจ่ายการบริหารทั่วไปของรัฐ

หน่วย : ล้านบาท

การบริหารทั่วไปของรัฐ	ปีงบประมาณ	
	2555	2556
1. องค์กรบริหารของรัฐ การบริหารงานคลัง การบริหารงานต่างประเทศ	51,857.4	73,325.6
2. ความช่วยเหลือทางเศรษฐกิจต่างประเทศ	420.8	585.8
3. การบริหารทั่วไป	127,388.4	121,016.3
4. การวิจัยพื้นฐาน	3,856.7	4,674.2
5. การวิจัยและการพัฒนาด้านการบริหารทั่วไป	121.2	113.7
6. การบริหารทั่วไปอื่น	165,988.8	123,029.5
7. การชำระหนี้เงินกู้	222,098.3	177,947.8
รวมการบริหารทั่วไปของรัฐ	571,731.6	500,692.9
ร้อยละของงบประมาณรายจ่ายประจำปี	24.0	20.9

ตารางที่ 3 - 3
งบประมาณรายจ่ายการป้องกันประเทศ

หน่วย : ล้านบาท

การป้องกันประเทศ	ปีงบประมาณ	
	2555	2556
1. งานกองทัพ	163,858.1	173,685.8
2. การรักษาดินแดน	2,613.1	2,715.5
3. การวิจัยประยุกต์และการพัฒนาอาวุธยุทธโปกรณ์	973.1	1,263.5
รวมการป้องกันประเทศ	167,444.3	177,664.8
ร้อยละของงบประมาณรายจ่ายประจำปี	7.0	7.4

ตารางที่ 3 - 4
งบประมาณรายจ่ายการรักษาความสงบภายใน

หน่วย : ล้านบาท

การรักษาความสงบภายใน	ปีงบประมาณ	
	2555	2556
1. งานตำรวจ	82,831.8	88,374.0
2. งานตุลาการ	24,495.6	26,600.9
3. งานราชทัณฑ์	9,064.2	9,302.8
4. งานรักษาความสงบภายในอื่น	15,849.0	20,107.0
รวมการรักษาความสงบภายใน	132,240.6	144,384.7
ร้อยละของงบประมาณรายจ่ายประจำปี	5.6	6.0

ตารางที่ 3 - 5
งบประมาณรายจ่ายการเศรษฐกิจ

หน่วย : ล้านบาท

การเศรษฐกิจ	ปีงบประมาณ	
	2555	2556
1. การเศรษฐกิจทั่วไป การพาณิชย์ และการแรงงาน	23,079.4	19,107.9
2. การเกษตร การป่าไม้ การประมง และการสงวนพันธุ์สัตว์ป่า	141,235.5	161,941.2
3. การเชื้อเพลิงและพลังงาน	2,487.6	2,643.3
4. การเหมืองแร่ ทรัพยากรธรณี การอุตสาหกรรม และการโยธา	12,574.2	12,825.4
5. การขนส่ง	95,851.0	105,900.1
6. การสื่อสาร	1,336.4	2,476.8
7. การอุตสาหกรรมอื่น	17,199.8	20,525.2
8. การวิจัยและการพัฒนาด้านการเศรษฐกิจ	20.0	30.0
9. การเศรษฐกิจอื่น	127,454.9	144,552.2
รวมการเศรษฐกิจ	421,238.8	470,002.1
ร้อยละของงบประมาณรายจ่ายประจำปี	17.7	19.6

ตารางที่ 3 - 6
งบประมาณรายจ่ายการสิ่งแวดล้อม

หน่วย : ล้านบาท

การสิ่งแวดล้อม	ปีงบประมาณ	
	2555	2556
1. การกำจัดของเสีย	665.2	1,256.9
2. การควบคุมและกำจัดมลภาวะ	857.6	902.2
รวมการสิ่งแวดล้อม	1,522.8	2,159.1
ร้อยละของงบประมาณรายจ่ายประจำปี	0.1	0.1

ตารางที่ 3 - 7
งบประมาณรายจ่ายการเคหะและชุมชน

หน่วย : ล้านบาท

การเคหะและชุมชน	ปีงบประมาณ	
	2555	2556
1. การเคหะ	4,338.0	4,352.7
2. การพัฒนาชุมชน	205,376.1	112,470.7
3. การจัดหาที่อยู่อาศัย	11,640.6	14,031.3
4. การเคหะและชุมชนอื่น	1,367.2	2,890.2
รวมการเคหะและชุมชน	222,721.9	133,744.9
ร้อยละของงบประมาณรายจ่ายประจำปี	9.3	5.5

ตารางที่ 3 - 8
งบประมาณรายจ่ายการสาธารณสุข

หน่วย : ล้านบาท

การสาธารณสุข	ปีงบประมาณ	
	2555	2556
1. งานโรงพยาบาล	92,301.2	98,772.8
2. งานบริการสาธารณสุข	2,711.9	3,562.1
3. งานวิจัยสาธารณสุข	7,375.6	7,381.4
4. งานสาธารณสุขอื่น	118,022.6	145,077.2
รวมการสาธารณสุข	220,411.3	254,793.5
ร้อยละของงบประมาณรายจ่ายประจำปี	9.3	10.6

ตารางที่ 3 - 9
งบประมาณรายจ่ายการศาสนา วัฒนธรรม และนันทนาการ

หน่วย : ล้านบาท

การศาสนา วัฒนธรรม และนันทนาการ	ปีงบประมาณ	
	2555	2556
1. การกีฬาและนันทนาการ	7,743.3	8,733.6
2. วัฒนธรรม	5,169.7	5,678.2
3. การกระจายเสียงและสิ่งพิมพ์	1,565.4	1,886.6
4. การศาสนาและบริการชุมชนอื่น	4,695.0	5,185.0
รวมการศาสนา วัฒนธรรม และนันทนาการ	19,173.4	21,483.4
ร้อยละของงบประมาณรายจ่ายประจำปี	0.8	0.9

ตารางที่ 3 - 10
งบประมาณรายจ่ายการศึกษา

หน่วย : ล้านบาท

การศึกษา	ปีงบประมาณ	
	2555	2556
1. ระดับก่อนวัยเรียน ประถมศึกษา และมัธยมศึกษา	341,316.1	368,163.2
2. ระดับอุดมศึกษา	72,734.5	82,551.6
3. การศึกษาไม่กำหนดระดับ	2,262.7	2,610.8
4. การบริการสนับสนุนการศึกษา	14,199.0	22,135.7
5. การศึกษาอื่น	13,971.2	18,465.8
รวมการศึกษา	444,483.5	493,927.1
ร้อยละของงบประมาณรายจ่ายประจำปี	18.7	20.6

ตารางที่ 3 - 11
งบประมาณรายจ่ายการสังคมสงเคราะห์

หน่วย : ล้านบาท

การสังคมสงเคราะห์	ปีงบประมาณ	
	2555	2556
1. สวัสดิการผู้สูงอายุ	161,262.6	183,073.3
2. สวัสดิการสังคมอื่น	14,916.5	16,331.9
3. การสังคมสงเคราะห์อื่น	2,852.7	1,742.3
รวมการสังคมสงเคราะห์	179,031.8	201,147.5
ร้อยละของงบประมาณรายจ่ายประจำปี	7.5	8.4

ตารางที่ 3 - 12
งบประมาณรายจ่ายปีงบประมาณ 2556
จำแนกตามลักษณะงานและงบรายจ่าย

หน่วย : ล้านบาท

ลักษณะงาน	งบบุคลากร	งบดำเนินงาน	งบลงทุน	งบเงินอุดหนุน	งบรายจ่ายอื่น	รวม
การบริการทั่วไปของรัฐ	45,260.7	86,624.2	65,252.1	53,545.1	250,010.8	500,692.9
การป้องกันประเทศ	82,232.9	22,086.7	2,706.5	2,191.8	68,446.9	177,664.8
การรักษาความสงบภายใน	70,585.0	23,704.2	9,676.7	5,191.9	35,226.9	144,384.7
การเศรษฐกิจ	48,057.7	27,857.2	134,621.6	177,853.3	81,612.3	470,002.1
การสิ่งแวดล้อม	378.2	437.1	259.8	661.0	423.0	2,159.1
การเกษตรและชุมชน	4,965.7	8,395.8	35,955.0	7,386.6	77,041.8	133,744.9
การสาธารณสุข	71,323.0	14,127.4	9,710.0	46,751.2	112,881.9	254,793.5
การศาสนา วัฒนธรรม และนันทนาการ	2,855.3	1,671.3	4,014.4	11,401.3	1,541.1	21,483.4
การศึกษา	249,218.4	39,369.3	25,317.3	155,487.0	24,535.1	493,927.1
การสังคมสงเคราะห์	2,448.2	3,861.3	591.2	193,288.0	958.8	201,147.5
รวมทั้งสิ้น	577,325.1	228,134.5	288,104.6	653,757.2	652,678.6	2,400,000.0

ตารางที่ 3 - 13
งบประมาณรายจ่าย

จำแนกตามลักษณะเศรษฐกิจตามระบบ Government Finance Statistics (GFS)

หน่วย : ล้านบาท

ลักษณะเศรษฐกิจตามระบบ (GFS)	ปีงบประมาณ				ปีงบประมาณ 2556 เทียบกับ	
	2555		2556		ปีงบประมาณ 2555	
	จำนวน	ร้อยละ	จำนวน	ร้อยละ	จำนวน	ร้อยละ
วงเงินงบประมาณรายจ่าย	2,380,000.0	100.0	2,400,000.0	100.0	20,000.0	0.8
ค่าใช้จ่าย	2,059,587.1	86.5	2,085,171.1	86.9	25,584.0	1.2
<i>ค่าตอบแทนแรงงาน</i>	<i>646,694.1</i>	<i>27.2</i>	<i>702,460.0</i>	<i>29.3</i>	<i>55,765.9</i>	<i>8.6</i>
เงินเดือนและค่าจ้าง	613,787.1	25.8	666,663.0	27.8	52,875.9	8.6
เงินสมทบเพื่อสังคม	32,907.0	1.4	35,797.0	1.5	2,890.0	8.8
<i>การใช้สินค้าและบริการ</i>	<i>532,696.1</i>	<i>22.4</i>	<i>475,370.6</i>	<i>19.8</i>	<i>-57,325.5</i>	<i>-10.8</i>
<i>รายจ่ายดอกเบี้ย</i>	<i>169,631.4</i>	<i>7.1</i>	<i>124,932.8</i>	<i>5.2</i>	<i>-44,698.6</i>	<i>-26.4</i>
รายจ่ายดอกเบี้ยภายในประเทศ	167,714.8	7.0	122,573.3	5.1	-45,141.5	-26.9
รายจ่ายดอกเบี้ยต่างประเทศ	1,916.6	0.1	2,359.5	0.1	442.9	23.1
<i>เงินอุดหนุน</i>	<i>69,007.6</i>	<i>2.9</i>	<i>77,093.9</i>	<i>3.2</i>	<i>8,086.3</i>	<i>11.7</i>
เงินอุดหนุนให้แก่รัฐวิสาหกิจ	68,212.6	2.9	76,403.1	3.2	8,190.5	12.0
เงินอุดหนุนรัฐวิสาหกิจที่ไม่ใช่ สถาบันการเงิน	19,516.4	0.8	13,204.3	0.6	-6,312.1	-32.3
เงินอุดหนุนสถาบันการเงิน	48,696.2	2.1	63,198.8	2.6	14,502.6	29.8
เงินอุดหนุนให้แก่หน่วยธุรกิจ	795.0	0.0	690.8	0.0	-104.2	-13.1
<i>เงินช่วยเหลือ</i>	<i>387,751.2</i>	<i>16.3</i>	<i>452,309.8</i>	<i>18.9</i>	<i>64,558.6</i>	<i>16.6</i>
เงินช่วยเหลือที่ให้แก่องค์กร ระหว่างประเทศ	1,569.5	0.1	1,347.1	0.1	-222.4	-14.2
เงินช่วยเหลือที่ให้แก่องค์กรอื่น ของรัฐบาล	386,181.7	16.2	450,962.7	18.8	64,781.0	16.8
เพื่อการใช้จ่ายประจำ	315,232.2	13.2	365,085.5	15.2	49,853.3	15.8
เพื่อการลงทุน	70,949.5	3.0	85,877.2	3.6	14,927.7	21.0
<i>ผลประโยชน์เพื่อสังคม</i>	<i>177,898.0</i>	<i>7.5</i>	<i>192,350.4</i>	<i>8.0</i>	<i>14,452.4</i>	<i>8.1</i>
<i>ค่าใช้จ่ายอื่นๆ</i>	<i>75,908.7</i>	<i>3.2</i>	<i>60,653.6</i>	<i>2.5</i>	<i>-15,255.1</i>	<i>-20.1</i>
เพื่อการใช้จ่ายประจำ	22,433.7	0.9	24,595.0	1.0	2,161.3	9.6
เพื่อการลงทุน	53,475.0	2.3	36,058.6	1.5	-17,416.4	-32.6
รายจ่ายเพื่อซื้อสินทรัพย์ทุนถาวร	264,465.9	11.1	288,104.6	12.0	23,638.7	8.9
รายจ่ายเพื่อสินทรัพย์การเงิน	650.5	0.0	2,120.6	0.1	1,470.1	226.0
รายจ่ายเพื่อชำระคืนเงินกู้*	1,378.5	0.1	24,603.7	1.0	23,225.2	1,684.8
รายจ่ายเพื่อซื้อใช้เงินคงคลัง	53,918.0	2.3	-	-	-53,918.0	-100.0

หมายเหตุ *ไม่รวมรายจ่ายชำระคืนเงินกู้ของรัฐวิสาหกิจ เนื่องจากได้รวมอยู่ในหัวข้อค่าใช้จ่ายอื่นๆ

ตารางที่ 3 - 14
งบประมาณรายจ่ายจำแนกตามลักษณะงาน 4 ประเภท

หน่วย : ล้านบาท

ปีงบประมาณ	การบริหารทั่วไป		การเศรษฐกิจ		การบริการชุมชนและสังคม		อื่นๆ		รวม	
	จำนวน	ร้อยละ	จำนวน	ร้อยละ	จำนวน	ร้อยละ	จำนวน	ร้อยละ	จำนวน	ร้อยละ
2545	186,161.1	18.2	238,763.1	23.4	425,846.8	41.6	172,229.0	16.8	1,023,000.0	
2546	190,756.5	19.1	206,219.2	20.6	421,130.6	42.1	181,793.7	18.2	999,900.0	
2547	209,296.3	18.0	282,325.2	24.3	470,096.1	40.4	201,782.4	17.3	1,163,500.0	
2548	211,041.2	16.9	296,571.2	23.7	476,334.7	38.1	266,052.9	21.3	1,250,000.0	
2549	241,660.9	17.8	339,783.5	25.0	543,505.3	39.9	235,050.3	17.3	1,360,000.0	
2550	284,170.1	18.2	332,282.9	21.2	655,123.2	41.8	294,623.8	18.8	1,566,200.0	
2551	328,435.1	19.8	320,416.4	19.3	693,976.6	41.8	317,171.9	19.1	1,660,000.0	
2552	383,915.9	19.7	341,177.7	17.5	832,451.6	42.6	394,154.8	20.2	1,951,700.0	
2553	350,648.8	20.6	246,328.7	14.5	762,877.8	44.9	340,144.7	20.0	1,700,000.0	
2554	896,841.0	41.3	429,338.6	19.8	843,787.9	38.9	-	-	2,169,967.5	
2555	871,416.5	36.6	421,238.8	17.7	1,087,344.7	45.7	-	-	2,380,000.0	
2556	822,742.4	34.3	470,002.1	19.6	1,107,255.5	46.1	-	-	2,400,000.0	

หมายเหตุ ตั้งแต่ปีงบประมาณ พ.ศ. 2554 เป็นต้นไป สำนักงบประมาณได้ปรับปรุงหลักเกณฑ์การจำแนกงบประมาณรายจ่าย จากที่เคยใช้หลัก Government Finance Statistics (GFS) ปี ค.ศ. 1986 มาใช้หลัก GFS ปี ค.ศ. 2001

ปีงบประมาณ พ.ศ. 2547 รวมงบประมาณรายจ่ายเพิ่มเติมประจำปี จำนวน 135,500 ล้านบาท
ปีงบประมาณ พ.ศ. 2548 รวมงบประมาณรายจ่ายเพิ่มเติมประจำปี จำนวน 50,000 ล้านบาท
ปีงบประมาณ พ.ศ. 2552 รวมงบประมาณรายจ่ายเพิ่มเติมประจำปี จำนวน 116,700 ล้านบาท
ปีงบประมาณ พ.ศ. 2554 รวมงบประมาณรายจ่ายเพิ่มเติมประจำปี จำนวน 99,967.5 ล้านบาท

ตารางที่ 3 - 15
งบประมาณรายจ่ายจำแนกตามลักษณะงานและโครงสร้างงบประมาณ

หน่วย : ล้านบาท

ลักษณะงาน	รายจ่ายลงทุน			รายจ่ายประจำ						รายจ่ายเพื่อชดใช้เงินคงคลัง						
	2555		2556	2555		2556		2555		2556		2555		2556		
	จำนวน	ร้อยละ	จำนวน	ร้อยละ	จำนวน	ร้อยละ	จำนวน	ร้อยละ	จำนวน	ร้อยละ	จำนวน	ร้อยละ	จำนวน	ร้อยละ	จำนวน	ร้อยละ
การบริหารทั่วไป	67,710.4	2.8	84,110.1	3.5	702,934.1	29.6	689,482.8	28.7	46,854.0	2.0	49,149.5	2.1	53,918.0	2.2	53,918.0	2.2
การบริหารทั่วไปของรัฐ	59,657.7	2.5	72,142.9	3.0	411,301.9	17.3	379,400.5	15.8	46,854.0	2.0	49,149.5	2.1	53,918.0	2.2	-	-
การป้องกันประเทศ	212.8	0.0	174.9	0.0	167,231.5	7.0	177,489.9	7.4	-	-	-	-	-	-	-	-
การรักษาความสงบภายใน	7,839.9	0.3	11,792.3	0.5	124,400.7	5.3	132,592.4	5.5	-	-	-	-	-	-	-	-
การเศรษฐกิจ	206,845.4	8.7	226,062.1	9.4	214,393.4	9.0	243,940.0	10.2	-	-	-	-	-	-	-	-
การเศรษฐกิจ	206,845.4	8.7	226,062.1	9.4	214,393.4	9.0	243,940.0	10.2	-	-	-	-	-	-	-	-
การบริหารชุมชนและสังคม	163,999.6	6.9	140,201.6	5.8	923,345.1	38.8	967,053.9	40.3	-	-	-	-	-	-	-	-
การสิ่งแวดล้อม	281.7	0.0	841.5	0.0	1,241.1	0.1	1,317.6	0.1	-	-	-	-	-	-	-	-
การเคหะและชุมชน	113,311.4	4.8	78,825.0	3.2	109,410.5	4.5	54,919.9	2.3	-	-	-	-	-	-	-	-
การสาธารณสุข	18,035.3	0.8	18,168.7	0.8	202,376.0	8.5	236,624.8	9.8	-	-	-	-	-	-	-	-
การศาสนา วัฒนธรรม และ นันทนาการ	2,557.3	0.1	4,014.5	0.2	16,616.1	0.7	17,468.9	0.7	-	-	-	-	-	-	-	-
การศึกษา	29,246.2	1.2	37,760.7	1.6	415,237.3	17.5	456,166.4	19.0	-	-	-	-	-	-	-	-
การสังคมสงเคราะห์	567.7	0.0	591.2	0.0	178,464.1	7.5	200,556.3	8.4	-	-	-	-	-	-	-	-
รวมทั้งสิ้น	438,555.4	18.4	450,373.8	18.7	1,840,672.6	77.4	1,900,476.7	79.2	46,854.0	2.0	49,149.5	2.1	53,918.0	2.2	53,918.0	2.2

หมายเหตุ ร้อยละ หมายถึง เป็นร้อยละของงบประมาณรายจ่ายประจำปี

2. งบประมาณรายจ่ายจำแนกตามโครงสร้างงบประมาณ

โครงสร้างงบประมาณ ประกอบด้วย รายจ่ายลงทุน รายจ่ายประจำ รายจ่ายชำระคืนต้นเงินกู้ และรายจ่ายเพื่อชดใช้เงินคงคลัง ซึ่งโครงสร้างงบประมาณปี พ.ศ. 2542 – 2556 มีรายละเอียดปรากฏในตารางดังต่อไปนี้

ตารางที่ 3 - 16 งบประมาณรายจ่ายจำแนกตามโครงสร้างงบประมาณ

หน่วย : ล้านบาท

ปีงบประมาณ	รายจ่ายลงทุน		รายจ่ายประจำ		รายจ่ายชำระคืนเงินกู้		รายจ่ายเพื่อวัตถุประสงค์		รวม จำนวน
	จำนวน	ร้อยละ	จำนวน	ร้อยละ	จำนวน	ร้อยละ	จำนวน	ร้อยละ	
2542	233,534.7	28.3	586,115.1	71.1	5,350.2	0.6	-	-	825,000.0
2543	217,097.6	25.2	635,585.1	73.9	7,317.3	0.9	-	-	860,000.0
2544	218,578.2	24.0	679,286.5	74.7	12,135.3	1.3	-	-	910,000.0
2545	223,617.0	21.9	773,714.1	75.6	25,668.9	2.5	-	-	1,023,000.0
2546	211,493.5	21.1	753,454.7	75.4	34,951.8	3.5	-	-	999,900.0
2547	292,800.2	25.2	836,544.4	71.9	34,155.4	2.9	-	-	1,163,500.0
2548	318,672.0	25.5	881,251.7	70.5	50,076.3	4.0	-	-	1,250,000.0
2549	358,335.8	26.3	958,477.0	70.5	43,187.2	3.2	-	-	1,360,000.0
2550	374,721.4	24.0	1,135,988.1	72.5	55,490.5	3.5	-	-	1,566,200.0
2551	400,483.9	24.1	1,213,989.1	73.1	45,527.0	2.8	-	-	1,660,000.0
2552	429,961.8	22.0	1,411,382.4	72.3	63,676.1	3.3	46,679.7	2.4	1,951,700.0
2553	214,369.0	12.6	1,434,710.1	84.4	50,920.9	3.0	-	-	1,700,000.0
2554	355,484.6	16.4	1,667,439.7	76.8	32,554.6	1.5	114,488.6	5.3	2,169,967.5
2555	438,555.4	18.4	1,840,672.6	77.4	46,854.0	2.0	53,918.0	2.2	2,380,000.0
2556	450,373.8	18.7	1,900,476.7	79.2	49,149.5	2.1	-	-	2,400,000.0

หมายเหตุ

1. ร้อยละ หมายถึง ร้อยละของงบประมาณรายจ่ายประจำปี
2. ปีงบประมาณ พ.ศ. 2547 รวมงบประมาณรายจ่ายเพิ่มเติมประจำปี จำนวน 135,500 ล้านบาท
ปีงบประมาณ พ.ศ. 2548 รวมงบประมาณรายจ่ายเพิ่มเติมประจำปี จำนวน 50,000 ล้านบาท
ปีงบประมาณ พ.ศ. 2552 รวมงบประมาณรายจ่ายเพิ่มเติมประจำปี จำนวน 116,700 ล้านบาท
ปีงบประมาณ พ.ศ. 2554 รวมงบประมาณรายจ่ายเพิ่มเติมประจำปี จำนวน 99,967.5 ล้านบาท

แผนภูมิที่ 3-2
สัดส่วนของโครงสร้างงบประมาณรายจ่าย
ปีงบประมาณ 2542 - 2556

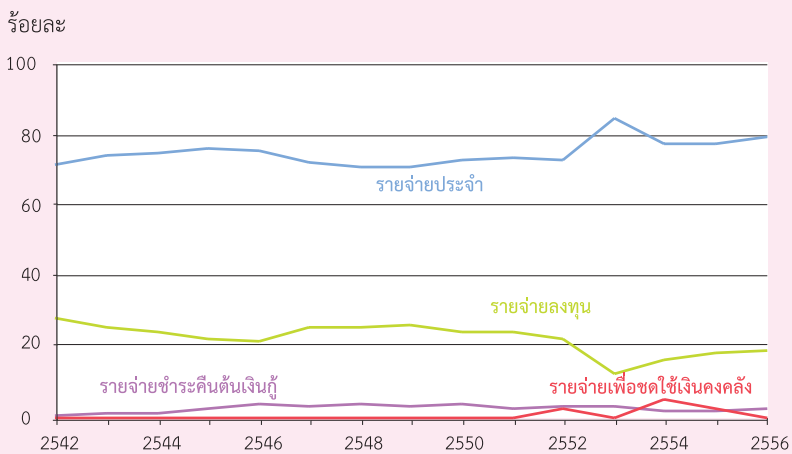

ตารางที่ 3 - 17
เปรียบเทียบงบประมาณรายจ่ายกับผลิตภัณฑ์มวลรวมในประเทศ

หน่วย : ล้านบาท

ปีงบประมาณ	งบประมาณรายจ่าย (1)	รายจ่ายประจำ (2)	รายจ่ายลงทุน (3)	ผลิตภัณฑ์ มวลรวมในประเทศ(4)	(1) เป็นร้อยละ ของ (4)	(2) เป็นร้อยละ ของ (4)	(3) เป็นร้อยละ ของ (4)
2542	825,000.0	586,115.1	233,534.7	4,637,079.0	17.8	12.6	5.0
2543	860,000.0	635,585.1	217,097.6	4,922,731.0	17.5	12.9	4.4
2544	910,000.0	679,286.5	218,578.2	5,133,502.0	17.7	13.2	4.3
2545	1,023,000.0	773,714.1	223,617.0	5,450,643.0	18.8	14.2	4.1
2546	999,900.0	753,454.7	211,493.5	5,917,369.0	16.9	12.7	3.6
2547	1,163,500.0	836,544.4	292,800.2	6,489,476.0	17.9	12.9	4.5
2548	1,250,000.0	881,251.7	318,672.0	7,092,893.0	17.6	12.4	4.5
2549	1,360,000.0	958,477.0	358,335.8	7,844,939.0	17.3	12.2	4.6
2550	1,566,000.0	1,135,988.1	374,721.4	8,525,197.0	18.4	13.3	4.4
2551	1,660,000.0	1,213,989.1	400,483.9	9,080,466.0	18.3	13.4	4.4
2552	1,951,700.0	1,411,382.4	429,961.8	9,041,551.0	21.6	15.6	4.8
2553	1,700,000.0	1,434,710.1	214,369.0	10,104,821.0	16.8	14.2	2.1
2554	2,169,967.5	1,667,439.7	355,484.6	10,540,134.0	20.6	15.8	3.4
2555	2,380,000.0	1,840,672.6	438,555.4	11,478,600.0	20.7	16.0	3.8
2556	2,400,000.0	1,900,476.7	450,373.8	12,442,800.0	19.3	15.3	3.6

หมายเหตุ 1. ปีงบประมาณ พ.ศ. 2547 รวมงบประมาณรายจ่ายเพิ่มเติมประจำปี จำนวน 135,500 ล้านบาท

ปีงบประมาณ พ.ศ. 2548 รวมงบประมาณรายจ่ายเพิ่มเติมประจำปี จำนวน 50,000 ล้านบาท

ปีงบประมาณ พ.ศ. 2552 รวมงบประมาณรายจ่ายเพิ่มเติมประจำปี จำนวน 116,700 ล้านบาท

ปีงบประมาณ พ.ศ. 2554 รวมงบประมาณรายจ่ายเพิ่มเติมประจำปี จำนวน 99,967.5 ล้านบาท

2. รายจ่ายประจำ (2) เป็นงบประมาณซึ่งไม่รวมรายจ่ายค่าธรรมเนียมเงินกู้ และรายจ่ายเพื่อชดเชยเงินคงคลัง

ที่มา (4) สำนักงานคณะกรรมการพัฒนาการเศรษฐกิจและสังคมแห่งชาติ

3. งบประมาณรายจ่ายจำแนกตามกระทรวงและหน่วยงาน

งบประมาณรายจ่ายจำนวน 2,400,000 ล้านบาท ได้จัดสรรให้แก่กระทรวงและหน่วยงาน เพื่อดำเนินภารกิจที่อยู่ในความรับผิดชอบ ทั้งในส่วนที่เป็นภารกิจพื้นฐานและภารกิจยุทธศาสตร์ ซึ่งสอดคล้องกับแผนการบริหารราชการแผ่นดิน พ.ศ. 2555 - 2558

ในปีงบประมาณ 2556 กระทรวงศึกษาธิการ ได้รับงบประมาณสูงเป็นอันดับหนึ่ง สำหรับพัฒนาคุณภาพและมาตรฐานการจัดการศึกษาในทุกระดับ ลำดับรองลงมา ได้แก่ งบกลาง กระทรวงมหาดไทย กองทุนและเงินทุนหมุนเวียน และกระทรวงกลาโหม ตามลำดับ

รายละเอียดปรากฏในตารางต่อไปนี้

ตารางที่ 3-18

เปรียบเทียบงบประมาณรายจ่ายจำแนกตามกระทรวง

หน่วย : ล้านบาท

กระทรวง	ปีงบประมาณ				ปีงบประมาณ 2555 เทียบกับ ปีงบประมาณ 2556	
	2555		2556		จำนวน	ร้อยละ
	จำนวน	สัดส่วน	จำนวน	สัดส่วน		
1. งบกลาง	422,211.1	17.7	319,864.0	13.3	-102,347.1	-24.2
2. สำนักนายกรัฐมนตรี	22,123.7	0.9	25,246.8	1.0	3,123.1	14.1
3. กระทรวงกลาโหม	168,667.4	7.1	180,491.5	7.5	11,824.1	7.0
4. กระทรวงการคลัง	191,415.1	8.0	180,707.9	7.5	-10,707.2	-5.6
5. กระทรวงการต่างประเทศ	7,579.8	0.3	7,876.0	0.3	296.2	3.9
6. กระทรวงการท่องเที่ยวและกีฬา	10,264.5	0.4	11,926.0	0.5	1,661.5	16.2
7. กระทรวงการพัฒนาสังคม และความมั่นคงของมนุษย์	10,201.1	0.4	10,448.8	0.4	247.7	2.4
8. กระทรวงเกษตรและสหกรณ์	76,721.3	3.2	72,882.9	3.0	-3,838.4	-5.0
9. กระทรวงคมนาคม	88,852.7	3.7	95,948.7	4.0	7,096.0	8.0
10. กระทรวงทรัพยากรธรรมชาติและ สิ่งแวดล้อม	25,585.0	1.1	30,657.8	1.3	5,072.8	19.8
11. กระทรวงเทคโนโลยีสารสนเทศและ การสื่อสาร	3,761.7	0.2	7,598.8	0.3	3,837.1	102.0
12. กระทรวงพลังงาน	1,850.9	0.1	1,956.6	0.1	105.7	5.7
13. กระทรวงพาณิชย์	6,592.7	0.3	7,430.3	0.3	837.6	12.7
14. กระทรวงมหาดไทย	285,255.0	12.0	308,835.0	12.9	23,580.0	8.3
15. กระทรวงยุติธรรม	17,946.4	0.8	19,407.6	0.8	1,461.2	8.1
16. กระทรวงแรงงาน	16,316.1	0.7	36,525.5	1.5	20,209.4	123.9
17. กระทรวงวัฒนธรรม	5,468.0	0.2	5,957.1	0.2	489.1	8.9
18. กระทรวงวิทยาศาสตร์และเทคโนโลยี	8,052.3	0.3	8,830.8	0.4	778.5	9.7
19. กระทรวงศึกษาธิการ	420,490.0	17.7	460,411.7	19.2	39,921.7	9.5
20. กระทรวงสาธารณสุข	91,996.8	3.9	99,788.2	4.2	7,791.4	8.5
21. กระทรวงอุตสาหกรรม	5,737.5	0.2	6,341.2	0.3	603.7	10.5
22. ส่วนราชการไม่สังกัดสำนักนายกรัฐมนตรี กระทรวง หรือทบวง	89,457.0	3.8	97,299.0	4.1	7,842.0	8.8
23. หน่วยงานของรัฐสภา	6,257.1	0.3	8,553.4	0.4	2,296.3	36.7
24. หน่วยงานของศาล	15,168.6	0.6	16,445.4	0.7	1,276.8	8.4
25. หน่วยงานขององค์กรตาม รัฐธรรมนูญ และหน่วยงานอิสระ ตามรัฐธรรมนูญ	11,642.4	0.5	12,615.0	0.5	972.6	8.4
26. จังหวัดและกลุ่มจังหวัด	17,802.0	0.8	18,090.2	0.8	288.2	1.6
27. รัฐวิสาหกิจ	129,107.9	5.4	129,041.6	5.4	-66.3	-0.1
28. สภากาชาดไทย	4,467.9	0.2	4,359.5	0.2	-108.4	-2.4
29. กองทุนและเงินทุนหมุนเวียน	165,090.0	6.9	214,462.7	8.9	49,372.7	29.9
30. รายจ่ายเพื่อชดใช้เงินคงคลัง	53,918.0	2.3	-	-	-53,918.0	-100.0
รวมทั้งสิ้น	2,380,000.0	100.0	2,400,000.0	100.0	20,000.0	0.8

ตารางที่ 3 - 19
งบประมาณรายจ่ายจำแนกตามหน่วยงาน

หน่วย : ล้านบาท

หน่วยงาน	ปีงบประมาณ	
	2555	2556
งบกลาง	422,211.1	319,864.0
1. ค่าใช้จ่ายในการรักษาพยาบาลข้าราชการ ลูกจ้าง และพนักงานของรัฐ	61,844.0	60,000.0
2. ค่าใช้จ่ายตามโครงการอันเนื่องมาจากพระราชดำริ	2,300.0	2,300.0
3. ค่าใช้จ่ายเกี่ยวกับการเสด็จพระราชดำเนินและต้อนรับประมุขต่างประเทศ	600.0	700.0
4. ค่าใช้จ่ายในการเยียวยา พิ้นฟู และป้องกันความเสียหายจากอุทกภัย อย่างบูรณาการ	120,000.0	-
5. เงินชดเชยค่างานสิ่งก่อสร้าง	2,700.0	3,000.0
6. เงินสำรองจ่ายเพื่อกรณีฉุกเฉินหรือจำเป็น	66,000.0	73,700.0
7. เงินปรับเงินเดือนแรกบรรจุและเงินปรับเงินเดือนชดเชยผู้ได้รับผลกระทบ ของข้าราชการและเจ้าหน้าที่ของรัฐ	-	1,000.0
8. ค่าใช้จ่ายการปรับเพิ่มเงินเพิ่มการครองชีพชั่วคราวของ ข้าราชการ ลูกจ้างประจำ ลูกจ้างชั่วคราว พนักงานราชการและทหารกองประจำการ	12,800.0	-
9. เงินเบี้ยหวัด บำเหน็จ บำนาญ	108,094.1	124,017.0
10. เงินช่วยเหลือข้าราชการ ลูกจ้างและพนักงานของรัฐ	5,200.0	4,000.0
11. เงินเลื่อนเงินเดือนและเงินปรับวุฒิข้าราชการ	9,766.0	13,350.0
12. เงินสำรอง เงินสมทบและเงินชดเชยของข้าราชการ	32,142.0	35,000.0
13. เงินสมทบของลูกจ้างประจำ	765.0	797.0
14. ค่าใช้จ่ายในการปรับเงินค่าตอบแทนบุคลากรภาครัฐ	-	2,000.0
สำนักนายกรัฐมนตรี	22,123.7	25,246.8
1. สำนักงานปลัดสำนักนายกรัฐมนตรี	1,232.6	2,346.5
2. กรมประชาสัมพันธ์	1,565.4	1,886.5
3. สำนักงานคณะกรรมการคุ้มครองผู้บริโภค	188.8	216.0
4. สำนักเลขาธิการนายกรัฐมนตรี	3,294.9	3,458.1
5. สำนักเลขาธิการคณะรัฐมนตรี	510.5	559.6
6. สำนักข่าวกรองแห่งชาติ	567.3	533.8
7. สำนักงบประมาณ	539.5	620.4
8. สำนักงานสภาความมั่นคงแห่งชาติ	170.3	172.5
9. สำนักงานคณะกรรมการกฤษฎีกา	347.1	383.5
10. สำนักงานคณะกรรมการข้าราชการพลเรือน	1,810.0	2,098.6
11. สำนักงานคณะกรรมการพัฒนาการเศรษฐกิจและสังคมแห่งชาติ	499.8	505.0
12. สำนักงานคณะกรรมการพัฒนาระบบราชการ	268.4	295.5
13. กองอำนวยการรักษาความมั่นคงภายในราชอาณาจักร	6,915.9	7,980.1
14. สำนักงานกองทุนสนับสนุนการวิจัย	1,100.0	1,275.7

หน่วย : ล้านบาท

หน่วยงาน	ปีงบประมาณ	
	2555	2556
15. สำนักงานคณะกรรมการสุขภาพแห่งชาติ	251.7	302.5
16. สำนักงานรับรองมาตรฐานและประเมินคุณภาพการศึกษา (องค์การมหาชน)	412.6	431.1
17. สำนักงานส่งเสริมการจัดประชุมและนิทรรศการ (องค์การมหาชน)	801.4	870.5
18. องค์การบริหารการพัฒนาพื้นที่พิเศษเพื่อการท่องเที่ยวอย่างยั่งยืน (องค์การมหาชน)	437.9	442.3
19. สำนักงานบริหารและพัฒนาองค์ความรู้ (องค์การมหาชน)	361.3	659.7
20. สถาบันบริหารจัดการธนาคารที่ดิน (องค์การมหาชน)	735.3	48.2
21. สถาบันคุณวุฒิวิชาชีพ (องค์การมหาชน)	113.0	160.7
กระทรวงกลาโหม	168,667.4	180,491.5
1. สำนักงานปลัดกระทรวงกลาโหม	5,833.0	6,090.1
2. กรมราชองครักษ์	615.4	580.4
3. กองบัญชาการกองทัพไทย	14,012.3	15,134.7
4. กองทัพบก	82,574.3	88,558.4
5. กองทัพเรือ	32,746.0	35,071.0
6. กองทัพอากาศ	31,999.7	33,881.9
7. สถาบันเทคโนโลยีป้องกันประเทศ (องค์การมหาชน)	886.7	1,175.0
กระทรวงการคลัง	191,415.1	180,707.9
1. สำนักงานปลัดกระทรวงการคลัง	765.9	940.7
2. กรมธนารักษ์	3,364.8	4,490.9
3. กรมบัญชีกลาง	1,184.0	1,348.1
4. กรมศุลกากร	2,757.4	2,815.0
5. กรมสรรพสามิต	2,086.0	9,819.1
6. กรมสรรพากร	8,045.5	8,206.3
7. สำนักงานคณะกรรมการนโยบายรัฐวิสาหกิจ	707.1	1,860.3
8. สำนักงานบริหารหนี้สาธารณะ	171,109.8	149,637.8
9. สำนักงานเศรษฐกิจการคลัง	973.8	1,003.9
10. สำนักงานความร่วมมือพัฒนาเศรษฐกิจกับประเทศเพื่อนบ้าน (องค์การมหาชน)	420.8	585.8
กระทรวงการต่างประเทศ	7,579.8	7,876.0
1. สำนักงานปลัดกระทรวงการต่างประเทศ	7,579.8	7,876.0
กระทรวงการท่องเที่ยวและกีฬา	10,264.5	11,926.0
1. สำนักงานปลัดกระทรวงการท่องเที่ยวและกีฬา	1,622.8	1,451.9
2. กรมพลศึกษา	3,858.1	4,166.8
3. กรมการท่องเที่ยว	2,623.8	3,932.6
4. สถาบันการพลศึกษา	2,159.8	2,374.7

หน่วยงาน	ปีงบประมาณ	
	2555	2556
กระทรวงการพัฒนาสังคมและความมั่นคงของมนุษย์	10,201.1	10,448.8
1. สำนักงานปลัดกระทรวงการพัฒนาสังคมและความมั่นคงของมนุษย์	1,657.2	1,896.2
2. กรมพัฒนาสังคมและสวัสดิการ	5,947.4	5,986.5
3. สำนักงานกิจการสตรีและสถาบันครอบครัว	342.9	341.4
4. สำนักงานส่งเสริมสวัสดิภาพและพิทักษ์เด็ก เยาวชน ผู้ด้อยโอกาส และผู้สูงอายุ	638.2	656.7
5. สำนักงานส่งเสริมและพัฒนาคุณภาพชีวิตคนพิการแห่งชาติ	197.9	203.0
6. สถาบันพัฒนาองค์กรชุมชน (องค์การมหาชน)	1,417.5	1,365.0
กระทรวงเกษตรและสหกรณ์	76,721.3	72,882.9
1. สำนักงานปลัดกระทรวงเกษตรและสหกรณ์	2,725.7	3,256.6
2. กรมการข้าว	1,638.1	1,726.7
3. กรมชลประทาน	42,919.2	35,493.3
4. กรมตรวจบัญชีสหกรณ์	1,061.4	1,138.1
5. กรมประมง	3,233.2	3,585.3
6. กรมปศุสัตว์	4,753.0	5,405.0
7. กรมพัฒนาที่ดิน	4,247.1	5,337.8
8. กรมวิชาการเกษตร	3,667.6	3,780.2
9. กรมส่งเสริมการเกษตร	5,205.1	5,397.2
10. กรมส่งเสริมสหกรณ์	3,839.3	4,116.0
11. กรมหม่อนไหม	472.6	487.2
12. สำนักงานการปฏิรูปที่ดินเพื่อเกษตรกรรม	1,661.0	1,691.8
13. สำนักงานมาตรฐานสินค้าเกษตรและอาหารแห่งชาติ	243.5	279.1
14. สำนักงานเศรษฐกิจการเกษตร	561.7	583.2
15. สถาบันวิจัยและพัฒนาพื้นที่สูง (องค์การมหาชน)	330.0	420.9
16. สำนักงานพิพิธภัณฑสถานแห่งชาติเฉลิมพระเกียรติ พระบาทสมเด็จพระเจ้าอยู่หัว (องค์การมหาชน)	162.8	184.5
กระทรวงคมนาคม	88,852.7	95,948.7
1. สำนักงานปลัดกระทรวงคมนาคม	350.9	353.5
2. กรมเจ้าท่า	4,565.7	4,032.5
3. กรมการขนส่งทางบก	2,320.9	2,511.4
4. กรมการขนส่งทางเรือ	1,131.9	1,494.1
5. กรมทางหลวง	50,422.1	52,966.3
6. กรมทางหลวงชนบท	29,597.1	33,951.4
7. สำนักงานนโยบายและแผนการขนส่งและจราจร	464.1	639.5

หน่วยงาน	ปีงบประมาณ	
	2555	2556
กระทรวงทรัพยากรธรรมชาติและสิ่งแวดล้อม	25,585.0	30,657.8
1. สำนักงานปลัดกระทรวงทรัพยากรธรรมชาติและสิ่งแวดล้อม	1,253.2	1,338.4
2. กรมควบคุมมลพิษ	417.7	432.9
3. กรมทรัพยากรทางทะเลและชายฝั่ง	1,204.4	1,114.4
4. กรมทรัพยากรธรณี	504.1	631.5
5. กรมทรัพยากรน้ำ	7,864.0	9,938.3
6. กรมทรัพยากรน้ำบาดาล	1,434.4	1,893.1
7. กรมป่าไม้	3,466.1	3,870.1
8. กรมส่งเสริมคุณภาพสิ่งแวดล้อม	535.7	570.4
9. กรมอุทยานแห่งชาติ สัตว์ป่า และพันธุ์พืช	8,256.5	9,740.5
10. สำนักงานนโยบายและแผนทรัพยากรธรรมชาติและสิ่งแวดล้อม	415.9	878.7
11. สำนักงานพัฒนาเศรษฐกิจจากฐานชีวภาพ (องค์การมหาชน)	138.3	144.2
12. องค์การบริหารจัดการก๊าซเรือนกระจก (องค์การมหาชน)	94.7	105.3
กระทรวงเทคโนโลยีสารสนเทศและการสื่อสาร	3,761.7	7,598.8
1. สำนักงานปลัดกระทรวงเทคโนโลยีสารสนเทศและการสื่อสาร	853.4	3,066.2
2. กรมอุตุนิยมวิทยา	856.6	1,002.7
3. สำนักงานสถิติแห่งชาติ	953.7	1,373.1
4. สำนักงานส่งเสริมอุตสาหกรรมซอฟต์แวร์แห่งชาติ (องค์การมหาชน)	290.3	305.0
5. สำนักงานพัฒนาธุรกรรมทางอิเล็กทรอนิกส์ (องค์การมหาชน)	228.4	315.5
6. สำนักงานรัฐบาลอิเล็กทรอนิกส์ (องค์การมหาชน)	579.3	1,536.3
กระทรวงพลังงาน	1,850.9	1,956.6
1. สำนักงานปลัดกระทรวงพลังงาน	453.7	480.4
2. กรมเชื้อเพลิงธรรมชาติ	191.6	207.5
3. กรมธุรกิจพลังงาน	249.5	273.5
4. กรมพัฒนาพลังงานทดแทนและอนุรักษ์พลังงาน	844.9	880.5
5. สำนักงานนโยบายและแผนพลังงาน	91.6	95.0
6. สถาบันบริหารกองทุนพลังงาน (องค์การมหาชน)	19.6	19.7
กระทรวงพาณิชย์	6,592.7	7,430.3
1. สำนักงานปลัดกระทรวงพาณิชย์	1,138.2	1,209.8
2. กรมการค้าต่างประเทศ	414.9	491.1
3. กรมการค้าภายใน	1,135.5	1,232.8
4. กรมเจรจาการค้าระหว่างประเทศ	346.7	388.2
5. กรมทรัพย์สินทางปัญญา	295.4	313.2
6. กรมพัฒนาธุรกิจการค้า	548.5	583.7

หน่วยงาน	ปีงบประมาณ	
	2555	2556
7. กรมส่งเสริมการค้าระหว่างประเทศ	2,318.0	2,749.9
8. ศูนย์ส่งเสริมศิลปาชีพระหว่างประเทศ (องค์การมหาชน)	270.2	335.7
9. สถาบันวิจัยและพัฒนาอัญมณีและเครื่องประดับแห่งชาติ (องค์การมหาชน)	125.3	125.9
กระทรวงมหาดไทย	285,255.0	308,835.0
1. สำนักงานปลัดกระทรวงมหาดไทย	3,315.5	3,751.0
2. กรมการปกครอง	34,307.9	34,795.9
3. กรมการพัฒนาชุมชน	4,409.7	4,468.7
4. กรมที่ดิน	5,411.9	7,382.6
5. กรมป้องกันและบรรเทาสาธารณภัย	3,918.7	5,444.7
6. กรมโยธาธิการและผังเมือง	11,295.6	15,792.0
7. กรมส่งเสริมการปกครองท้องถิ่น	206,922.6	221,306.9
8. กรุงเทพมหานคร	14,219.7	14,419.8
9. เมืองพัทยา	1,453.4	1,473.4
กระทรวงยุติธรรม	17,946.4	19,407.6
1. สำนักงานปลัดกระทรวงยุติธรรม	649.8	779.9
2. กรมคุมประพฤติ	1,451.3	1,706.9
3. กรมคุ้มครองสิทธิและเสรีภาพ	410.2	428.9
4. กรมบังคับคดี	750.2	805.6
5. กรมพินิจและคุ้มครองเด็กและเยาวชน	1,458.0	1,662.3
6. กรมราชทัณฑ์	9,297.5	9,623.3
7. กรมสอบสวนคดีพิเศษ	1,038.9	1,117.2
8. สำนักงานกิจการยุติธรรม	202.3	154.9
9. สถาบันนิติวิทยาศาสตร์	232.4	244.0
10. สำนักงานคณะกรรมการป้องกันและปราบปรามยาเสพติด	2,252.8	2,464.0
11. สำนักงานคณะกรรมการป้องกันและปราบปรามการทุจริตในภาครัฐ	203.0	245.6
12. สถาบันเพื่อการยุติธรรมแห่งประเทศไทย (องค์การมหาชน)	-	175.0
กระทรวงแรงงาน	16,316.1	36,525.5
1. สำนักงานปลัดกระทรวงแรงงาน	1,105.0	1,346.6
2. กรมการจัดหางาน	992.9	1,046.7
3. กรมพัฒนาฝีมือแรงงาน	2,009.6	2,126.0
4. กรมสวัสดิการและคุ้มครองแรงงาน	1,043.5	1,086.0
5. สำนักงานประกันสังคม	11,165.1	30,920.2
กระทรวงวัฒนธรรม	5,468.0	5,957.1
1. สำนักงานปลัดกระทรวงวัฒนธรรม	1,523.8	1,611.6
2. กรมการศาสนา	365.4	411.6

หน่วยงาน	ปีงบประมาณ	
	2555	2556
3. กรมศิลปากร	1,632.6	1,713.0
4. กรมส่งเสริมวัฒนธรรม	592.0	670.4
5. สำนักงานศิลปวัฒนธรรมร่วมสมัย	237.8	352.3
6. สถาบันบัณฑิตพัฒนศิลป์	906.1	876.8
7. ศูนย์มานุษยวิทยาสิรินธร (องค์การมหาชน)	88.9	91.0
8. หอภาพยนตร์ (องค์การมหาชน)	74.7	170.8
9. ศูนย์คุณธรรม (องค์การมหาชน)	46.7	59.6
กระทรวงวิทยาศาสตร์และเทคโนโลยี	8,052.3	8,830.8
1. สำนักงานปลัดกระทรวงวิทยาศาสตร์และเทคโนโลยี	2,238.2	2,615.0
2. กรมวิทยาศาสตร์บริการ	395.8	439.9
3. สำนักงานปรมาณูเพื่อสันติ	230.7	248.3
4. สำนักงานพัฒนาวิทยาศาสตร์และเทคโนโลยีแห่งชาติ	3,246.0	3,349.8
5. สำนักงานคณะกรรมการนโยบายวิทยาศาสตร์ เทคโนโลยีและนวัตกรรมแห่งชาติ	121.5	184.2
6. สำนักงานพัฒนาเทคโนโลยีอวกาศและภูมิสารสนเทศ (องค์การมหาชน)	342.7	402.8
7. สถาบันเทคโนโลยีนิวเคลียร์แห่งชาติ (องค์การมหาชน)	406.0	438.4
8. สถาบันวิจัยแสงซินโครตรอน (องค์การมหาชน)	262.8	299.6
9. สถาบันวิจัยดาราศาสตร์แห่งชาติ (องค์การมหาชน)	188.7	196.4
10. สถาบันสารสนเทศทรัพยากรน้ำและการเกษตร (องค์การมหาชน)	224.7	122.9
11. สำนักงานนวัตกรรมแห่งชาติ (องค์การมหาชน)	319.2	410.5
12. ศูนย์ความเป็นเลิศด้านชีววิทยาศาสตร์ (องค์การมหาชน)	76.0	123.0
กระทรวงศึกษาธิการ	420,490.0	460,411.7
1. สำนักงานปลัดกระทรวงศึกษาธิการ	43,234.4	52,002.3
2. สำนักงานเลขาธิการสภาการศึกษา	270.4	274.6
3. สำนักงานคณะกรรมการการศึกษาขั้นพื้นฐาน	273,230.0	294,298.7
4. สำนักงานคณะกรรมการการอาชีวศึกษา	21,548.6	21,519.9
5. สำนักงานคณะกรรมการการอุดมศึกษา	6,192.0	6,804.9
6. มหาวิทยาลัยเกษตรศาสตร์	3,503.7	3,917.3
7. มหาวิทยาลัยขอนแก่น	3,400.0	3,712.5
8. มหาวิทยาลัยธรรมศาสตร์	2,310.2	2,543.7
9. มหาวิทยาลัยนครสวรรค์	1,487.8	1,651.2
10. มหาวิทยาลัยมหาสารคาม	926.0	896.1
11. มหาวิทยาลัยแม่โจ้	716.1	839.7
12. มหาวิทยาลัยรามคำแหง	1,187.1	1,268.5
13. มหาวิทยาลัยศรีนครินทรวิโรฒ	2,348.4	2,558.9
14. มหาวิทยาลัยศิลปากร	1,071.6	1,125.4

หน่วยงาน	ปีงบประมาณ	
	2555	2556
15. มหาวิทยาลัยสงขลานครินทร์	3,925.4	4,171.1
16. มหาวิทยาลัยสุโขทัยธรรมาธิราช	715.6	731.1
17. มหาวิทยาลัยอุบลราชธานี	597.9	574.7
18. สถาบันบัณฑิตพัฒนบริหารศาสตร์	713.7	633.9
19. สถาบันเทคโนโลยีปทุมวัน	105.7	157.9
20. มหาวิทยาลัยนราธิวาสราชนครินทร์	418.7	461.6
21. มหาวิทยาลัยนครพนม	437.6	473.7
22. มหาวิทยาลัยราชภัฏกาญจนบุรี	206.2	275.6
23. มหาวิทยาลัยราชภัฏกาฬสินธุ์	90.2	117.0
24. มหาวิทยาลัยราชภัฏกำแพงเพชร	270.0	482.0
25. มหาวิทยาลัยราชภัฏจันทรเกษม	339.6	304.7
26. มหาวิทยาลัยราชภัฏชัยภูมิ	117.3	155.5
27. มหาวิทยาลัยราชภัฏเชียงใหม่	311.4	389.6
28. มหาวิทยาลัยราชภัฏเชียงใหม่	390.1	560.7
29. มหาวิทยาลัยราชภัฏเทพสตรี	271.9	356.7
30. มหาวิทยาลัยราชภัฏธนบุรี	258.2	372.1
31. มหาวิทยาลัยราชภัฏนครปฐม	283.1	411.0
32. มหาวิทยาลัยราชภัฏนครราชสีมา	372.0	429.4
33. มหาวิทยาลัยราชภัฏนครศรีธรรมราช	279.1	486.4
34. มหาวิทยาลัยราชภัฏนครสวรรค์	278.2	379.9
35. มหาวิทยาลัยราชภัฏบ้านสมเด็จเจ้าพระยา	342.5	555.1
36. มหาวิทยาลัยราชภัฏบุรีรัมย์	259.0	296.9
37. มหาวิทยาลัยราชภัฏพระนคร	381.0	442.6
38. มหาวิทยาลัยราชภัฏพระนครศรีอยุธยา	216.5	261.7
39. มหาวิทยาลัยราชภัฏพิบูลสงคราม	315.2	373.6
40. มหาวิทยาลัยราชภัฏเพชรบุรี	285.6	349.9
41. มหาวิทยาลัยราชภัฏวไลยอลงกรณ์ ในพระบรมราชูปถัมภ์ จังหวัดปทุมธานี	261.9	281.6
42. มหาวิทยาลัยราชภัฏเพชรบูรณ์	228.0	292.7
43. มหาวิทยาลัยราชภัฏภูเก็ต	277.3	311.3
44. มหาวิทยาลัยราชภัฏมหาสารคาม	313.6	457.1
45. มหาวิทยาลัยราชภัฏยะลา	332.9	280.7
46. มหาวิทยาลัยราชภัฏราชชนครินทร์	213.0	283.9
47. มหาวิทยาลัยราชภัฏร้อยเอ็ด	156.1	209.9
48. มหาวิทยาลัยราชภัฏรำไพพรรณี	231.1	329.8

หน่วยงาน	ปีงบประมาณ	
	2555	2556
49. มหาวิทยาลัยราชภัฏเลย	320.5	303.8
50. มหาวิทยาลัยราชภัฏลำปาง	252.0	295.9
51. มหาวิทยาลัยราชภัฏศรีสะเกษ	185.2	307.8
52. มหาวิทยาลัยราชภัฏสกลนคร	281.7	344.7
53. มหาวิทยาลัยราชภัฏสงขลา	349.9	425.3
54. มหาวิทยาลัยราชภัฏสวนดุสิต	518.8	682.8
55. มหาวิทยาลัยราชภัฏสวนสุนันทา	433.1	638.5
56. มหาวิทยาลัยราชภัฏสุราษฎร์ธานี	327.7	443.1
57. มหาวิทยาลัยราชภัฏสุรินทร์	240.2	312.3
58. มหาวิทยาลัยราชภัฏหมู่บ้านจอมบึง	179.5	216.9
59. มหาวิทยาลัยราชภัฏอุดรธานี	382.7	442.6
60. มหาวิทยาลัยราชภัฏอุดรดิตถ์	277.0	372.8
61. มหาวิทยาลัยราชภัฏอุบลราชธานี	335.7	339.9
62. มหาวิทยาลัยเทคโนโลยีราชมงคลธัญบุรี	1,019.1	1,106.6
63. มหาวิทยาลัยเทคโนโลยีราชมงคลกรุงเทพ	705.7	765.6
64. มหาวิทยาลัยเทคโนโลยีราชมงคลตะวันออก	529.2	647.9
65. มหาวิทยาลัยเทคโนโลยีราชมงคลพระนคร	765.1	858.9
66. มหาวิทยาลัยเทคโนโลยีราชมงคลรัตนโกสินทร์	732.7	937.2
67. มหาวิทยาลัยเทคโนโลยีราชมงคลล้านนา	1,016.5	1,300.8
68. มหาวิทยาลัยเทคโนโลยีราชมงคลศรีวิชัย	771.1	888.8
69. มหาวิทยาลัยเทคโนโลยีราชมงคลสุวรรณภูมิ	664.6	752.9
70. มหาวิทยาลัยเทคโนโลยีราชมงคลอีสาน	1,174.1	1,303.4
71. มหาวิทยาลัยเทคโนโลยีสุรนารี	993.9	1,045.7
72. มหาวิทยาลัยวลัยลักษณ์	714.9	737.8
73. มหาวิทยาลัยเทคโนโลยีพระจอมเกล้าธนบุรี	1,076.5	1,153.9
74. มหาวิทยาลัยแม่ฟ้าหลวง	687.2	880.5
75. มหาวิทยาลัยมหาจุฬาลงกรณราชวิทยาลัย	1,030.3	1,427.8
76. มหาวิทยาลัยมหามกุฏราชวิทยาลัย	657.6	910.6
77. มหาวิทยาลัยมหิดล	10,133.5	10,361.6
78. มหาวิทยาลัยเทคโนโลยีพระจอมเกล้าพระนครเหนือ	1,300.7	1,453.3
79. มหาวิทยาลัยบูรพา	1,164.7	1,216.0
80. มหาวิทยาลัยทักษิณ	632.0	926.8
81. จุฬาลงกรณ์มหาวิทยาลัย	4,670.5	5,325.2
82. มหาวิทยาลัยเชียงใหม่	5,188.3	5,299.1
83. สถาบันเทคโนโลยีพระจอมเกล้าเจ้าคุณทหารลาดกระบัง	1,378.6	1,371.5
84. มหาวิทยาลัยพะเยา	572.7	883.3

หน่วยงาน	ปีงบประมาณ	
	2555	2556
85. สถาบันส่งเสริมการสอนวิทยาศาสตร์และเทคโนโลยี	1,684.7	1,820.3
86. สำนักงานเลขาธิการคุรุสภา	302.3	284.2
87. สำนักงานคณะกรรมการส่งเสริมสวัสดิการและสวัสดิภาพครูและบุคลากรทางการศึกษา	208.8	224.5
88. โรงเรียนมหิดลวิทยานุสรณ์	328.5	324.9
89. สถาบันระหว่างประเทศเพื่อการค้าและการพัฒนา (องค์การมหาชน)	75.8	44.5
90. สถาบันทดสอบทางการศึกษาแห่งชาติ (องค์การมหาชน)	604.5	900.8
91. สถาบันดนตรีกัลยาณีวัฒนา	-	65.8
กระทรวงสาธารณสุข	91,996.8	99,788.2
1. สำนักงานปลัดกระทรวงสาธารณสุข	74,321.4	81,735.5
2. กรมการแพทย์	5,168.3	5,316.1
3. กรมควบคุมโรค	3,553.7	3,492.1
4. กรมพัฒนาการแพทย์แผนไทยและการแพทย์ทางเลือก	315.8	258.9
5. กรมวิทยาศาสตร์การแพทย์	1,052.4	1,101.0
6. กรมสนับสนุนบริการสุขภาพ	1,061.1	991.2
7. กรมสุขภาพจิต	2,446.2	2,665.3
8. กรมอนามัย	1,847.0	1,865.9
9. สำนักงานคณะกรรมการอาหารและยา	767.8	774.9
10. สถาบันวิจัยระบบสาธารณสุข	111.7	118.4
11. สำนักงานหลักประกันสุขภาพแห่งชาติ	1,099.8	1,209.1
12. สถาบันการแพทย์ฉุกเฉินแห่งชาติ	174.0	181.2
13. สถาบันรับรองคุณภาพสถานพยาบาล (องค์การมหาชน)	77.6	78.6
กระทรวงอุตสาหกรรม	5,737.5	6,341.2
1. สำนักงานปลัดกระทรวงอุตสาหกรรม	1,321.7	1,703.1
2. กรมโรงงานอุตสาหกรรม	616.7	605.8
3. กรมส่งเสริมอุตสาหกรรม	815.4	1,109.8
4. กรมอุตสาหกรรมพื้นฐานและการเหมืองแร่	402.4	445.0
5. สำนักงานคณะกรรมการอ้อยและน้ำตาลทราย	616.6	663.0
6. สำนักงานมาตรฐานผลิตภัณฑ์อุตสาหกรรม	622.3	613.7
7. สำนักงานเศรษฐกิจอุตสาหกรรม	567.7	364.5
8. สำนักงานคณะกรรมการส่งเสริมการลงทุน	774.7	836.3
ส่วนราชการไม่สังกัดสำนักนายกรัฐมนตรี กระทรวง หรือทบวง	89,457.0	97,299.0
1. สำนักราชเลขาธิการ	525.5	553.2
2. สำนักพระราชวัง	2,795.0	3,070.9
3. สำนักงานพระพุทธศาสนาแห่งชาติ	4,329.5	4,821.8

หน่วยงาน	ปีงบประมาณ	
	2555	2556
4. สำนักงานคณะกรรมการพิเศษเพื่อประสานงานโครงการอันเนื่องมาจากพระราชดำริ	603.5	538.7
5. สำนักงานคณะกรรมการวิจัยแห่งชาติ	1,496.4	1,887.1
6. ราชบัณฑิตยสถาน	139.3	158.4
7. สำนักงานตำรวจแห่งชาติ	77,759.8	83,758.8
8. สำนักงานป้องกันและปราบปรามการฟอกเงิน	182.0	214.2
9. ศูนย์อำนวยการบริหารจังหวัดชายแดนภาคใต้	1,626.0	2,295.9
หน่วยงานของรัฐสภา	6,257.1	8,553.4
1. สำนักงานเลขาธิการวุฒิสภา	1,288.1	1,498.0
2. สำนักงานเลขาธิการสภาผู้แทนราษฎร	4,596.0	6,659.0
3. สถาบันพระปกเกล้า	373.0	396.4
หน่วยงานของศาล	15,168.6	16,445.4
1. สำนักงานศาลรัฐธรรมนูญ	168.4	177.0
2. สำนักงานศาลยุติธรรม	13,533.4	14,473.8
3. สำนักงานศาลปกครอง	1,466.8	1,794.6
หน่วยงานขององค์กรตามรัฐธรรมนูญและหน่วยงานอิสระตามรัฐธรรมนูญ	11,642.4	12,615.0
1. สำนักงานคณะกรรมการการเลือกตั้ง	1,912.8	1,973.1
2. สำนักงานผู้ตรวจการแผ่นดิน	183.5	212.8
3. สำนักงานคณะกรรมการป้องกันและปราบปรามการทุจริตแห่งชาติ	1,086.4	1,228.2
4. สำนักงานการตรวจเงินแผ่นดิน	1,445.4	1,588.0
5. สำนักงานคณะกรรมการสิทธิมนุษยชนแห่งชาติ	173.6	198.5
6. สำนักงานอัยการสูงสุด	6,585.2	7,118.7
7. สำนักงานสภาที่ปรึกษาเศรษฐกิจและสังคมแห่งชาติ	174.3	201.7
8. สำนักงานคณะกรรมการปฏิรูปกฎหมาย	81.2	94.0
จังหวัดและกลุ่มจังหวัด	17,802.0	18,090.2
1. จังหวัดนนทบุรี	151.6	152.5
2. จังหวัดปทุมธานี	174.6	184.5
3. จังหวัดพระนครศรีอยุธยา	204.8	206.6
4. จังหวัดสระบุรี	156.8	158.7
5. จังหวัดชัยนาท	136.4	134.8
6. จังหวัดลพบุรี	150.3	148.4
7. จังหวัดสิงห์บุรี	114.3	113.2
8. จังหวัดอ่างทอง	115.4	114.3
9. จังหวัดฉะเชิงเทรา	175.4	148.8

หน่วยงาน	ปีงบประมาณ	
	2555	2556
10. จังหวัดปราจีนบุรี	136.8	135.6
11. จังหวัดสระแก้ว	155.4	155.8
12. จังหวัดนครนายก	131.9	132.8
13. จังหวัดสมุทรปราการ	262.6	260.3
14. จังหวัดกาญจนบุรี	164.0	166.5
15. จังหวัดนครปฐม	158.9	159.3
16. จังหวัดราชบุรี	161.3	163.3
17. จังหวัดสุพรรณบุรี	172.2	171.9
18. จังหวัดประจวบคีรีขันธ์	152.7	152.6
19. จังหวัดเพชรบุรี	148.4	148.0
20. จังหวัดสมุทรสาคร	190.4	192.1
21. จังหวัดสมุทรสงคราม	127.1	119.4
22. จังหวัดชุมพร	129.1	128.8
23. จังหวัดสุราษฎร์ธานี	156.8	155.7
24. จังหวัดนครศรีธรรมราช	188.8	188.0
25. จังหวัดพัทลุง	140.8	140.1
26. จังหวัดระนอง	122.9	124.1
27. จังหวัดพังงา	121.6	122.0
28. จังหวัดภูเก็ต	119.7	121.8
29. จังหวัดกระบี่	130.1	129.6
30. จังหวัดตรัง	142.5	142.6
31. จังหวัดสงขลา	179.9	179.7
32. จังหวัดสตูล	126.3	126.0
33. จังหวัดปัตตานี	171.1	172.1
34. จังหวัดยะลา	141.6	140.8
35. จังหวัดนราธิวาส	192.6	193.0
36. จังหวัดจันทบุรี	140.8	122.6
37. จังหวัดชลบุรี	235.0	239.9
38. จังหวัดระยอง	232.3	229.9
39. จังหวัดตราด	134.4	133.3
40. จังหวัดหนองคาย	156.7	158.4
41. จังหวัดเลย	170.8	170.5
42. จังหวัดอุดรธานี	199.1	199.1
43. จังหวัดหนองบัวลำภู	158.7	157.5

หน่วยงาน	ปีงบประมาณ	
	2555	2556
44. จังหวัดบึงกาฬ	152.4	154.6
45. จังหวัดนครพนม	174.3	175.0
46. จังหวัดมุกดาหาร	135.4	134.9
47. จังหวัดสกลนคร	175.5	176.2
48. จังหวัดร้อยเอ็ด	193.4	193.5
49. จังหวัดขอนแก่น	209.1	208.6
50. จังหวัดมหาสารคาม	157.6	157.4
51. จังหวัดกาฬสินธุ์	197.9	197.4
52. จังหวัดอำนาจเจริญ	147.9	147.2
53. จังหวัดศรีสะเกษ	226.1	227.0
54. จังหวัดยโสธร	174.9	175.6
55. จังหวัดอุบลราชธานี	209.1	210.2
56. จังหวัดสุรินทร์	217.5	217.3
57. จังหวัดนครราชสีมา	246.8	246.9
58. จังหวัดบุรีรัมย์	209.5	209.5
59. จังหวัดชัยภูมิ	198.9	198.9
60. จังหวัดเชียงใหม่	215.3	192.9
61. จังหวัดแม่ฮ่องสอน	207.4	204.9
62. จังหวัดลำปาง	175.5	174.5
63. จังหวัดลำพูน	141.1	139.0
64. จังหวัดน่าน	156.0	155.0
65. จังหวัดพะเยา	165.5	164.6
66. จังหวัดเชียงราย	200.6	200.6
67. จังหวัดแพร่	164.8	163.5
68. จังหวัดตาก	173.7	172.8
69. จังหวัดพิษณุโลก	172.7	171.3
70. จังหวัดสุโขทัย	159.5	157.3
71. จังหวัดเพชรบูรณ์	174.4	175.0
72. จังหวัดอุตรดิตถ์	151.6	149.7
73. จังหวัดกำแพงเพชร	162.0	161.0
74. จังหวัดพิจิตร	137.4	136.2
75. จังหวัดนครสวรรค์	179.8	179.9
76. จังหวัดอุทัยธานี	137.5	137.3
77. กลุ่มจังหวัดภาคกลางตอนบน 1	274.0	295.7

หน่วยงาน	ปีงบประมาณ	
	2555	2556
78. กลุ่มจังหวัดภาคกลางตอนบน 2	274.0	302.5
79. กลุ่มจังหวัดภาคกลางตอนกลาง	308.0	336.8
80. กลุ่มจังหวัดภาคกลางตอนล่าง 1	274.0	283.8
81. กลุ่มจังหวัดภาคกลางตอนล่าง 2	274.0	292.3
82. กลุ่มจังหวัดภาคใต้ฝั่งอ่าวไทย	274.0	300.8
83. กลุ่มจังหวัดภาคใต้ฝั่งอันดามัน	308.0	330.0
84. กลุ่มจังหวัดภาคใต้ชายแดน	308.0	324.9
85. กลุ่มจังหวัดภาคตะวันออกเฉียงเหนือตอนบน 1	274.0	294.0
86. กลุ่มจังหวัดภาคตะวันออกเฉียงเหนือตอนบน 2	308.0	316.4
87. กลุ่มจังหวัดภาคตะวันออกเฉียงเหนือตอนกลาง	240.0	251.2
88. กลุ่มจังหวัดภาคตะวันออกเฉียงเหนือตอนล่าง 1	274.0	295.7
89. กลุ่มจังหวัดภาคตะวันออกเฉียงเหนือตอนล่าง 2	274.0	280.4
90. กลุ่มจังหวัดภาคเหนือตอนบน 1	274.0	290.6
91. กลุ่มจังหวัดภาคเหนือตอนบน 2	274.0	289.3
92. กลุ่มจังหวัดภาคเหนือตอนล่าง 1	274.0	302.5
93. กลุ่มจังหวัดภาคเหนือตอนล่าง 2	308.0	341.9
94. กลุ่มจังหวัดภาคเหนือตอนล่าง 3	274.0	300.8
รัฐวิสาหกิจ	129,107.9	129,041.6
1. ธนาคารเพื่อการเกษตรและสหกรณ์การเกษตร	46,393.2	61,332.1
2. ธนาคารเพื่อการส่งออกและนำเข้าแห่งประเทศไทย	62.3	13.3
3. ธนาคารพัฒนาวิสาหกิจขนาดกลางและขนาดย่อมแห่งประเทศไทย	38.2	241.9
4. บริษัทประกันสินเชื่ออุตสาหกรรมขนาดย่อม	954.4	460.6
5. ธนาคารออมสิน	948.7	1,043.0
6. ธนาคารอาคารสงเคราะห์	319.1	-
7. ธนาคารอิสลามแห่งประเทศไทย	115.8	107.9
8. การท่องเที่ยวแห่งประเทศไทย	4,807.7	5,591.0
9. การกีฬาแห่งประเทศไทย	3,062.6	3,678.3
10. การเคหะแห่งชาติ	3,400.7	3,738.5
11. องค์การตลาดเพื่อเกษตรกร	1,434.5	2,298.5
12. องค์การสวนยาง	17.5	120.6
13. สำนักงานกองทุนสงเคราะห์การทำสวนยาง	415.8	1,223.0
14. การทางพิเศษแห่งประเทศไทย	4,488.8	4,152.8
15. องค์การขนส่งมวลชนกรุงเทพ	4,568.4	4,594.6
16. สถาบันการบินพลเรือน	199.9	217.5

หน่วยงาน	ปีงบประมาณ	
	2555	2556
17. การรถไฟแห่งประเทศไทย	14,148.1	18,061.3
18. การรถไฟฟ้านครหลวงแห่งประเทศไทย	7,717.8	8,529.2
19. องค์การอุตสาหกรรมป่าไม้	157.2	228.6
20. องค์การสวนพฤกษศาสตร์	181.6	216.7
21. องค์การจัดการน้ำเสีย	121.0	257.0
22. องค์การสวนสัตว์	912.3	894.1
23. องค์การคลังสินค้า	3,763.7	5,181.4
24. การไฟฟ้านครหลวง	1,794.4	-
25. การไฟฟ้าส่วนภูมิภาค	22,038.0	2,885.1
26. การประปานครหลวง	1,196.9	-
27. การประปาส่วนภูมิภาค	4,364.6	2,306.7
28. สถาบันวิจัยวิทยาศาสตร์และเทคโนโลยีแห่งประเทศไทย	833.3	875.6
29. องค์การพิพิธภัณฑ์วิทยาศาสตร์แห่งชาติ	567.4	761.4
30. องค์การเภสัชกรรม	28.3	-
31. การนิคมอุตสาหกรรมแห่งประเทศไทย	55.7	30.9
สภาอากาศไทย	4,467.9	4,359.5
1. สภาอากาศไทย	4,467.9	4,359.5
กองทุนและเงินทุนหมุนเวียน	165,090.0	214,462.7
1. กองทุนหมู่บ้านและชุมชนเมืองแห่งชาติ	38,522.6	67,969.9
2. กองทุนพัฒนาบทบาทสตรี	1,720.0	6,360.0
3. กองทุนตั้งตัวได้	-	5,000.0
4. กองทุนเงินให้กู้ยืมเพื่อการศึกษา	9,500.0	12,000.0
5. กองทุนเงินกู้ยืมเพื่อการศึกษาที่ผูกกับรายได้ในอนาคต	-	4,800.0
6. กองทุนรวมเพื่อช่วยเหลือเกษตรกร	-	3,000.0
7. กองทุนการออมแห่งชาติ	225.0	500.0
8. กองทุนเพื่อส่งเสริมการท่องเที่ยวไทย	-	85.0
9. กองทุนส่งเสริมการจัดสวัสดิการสังคม	90.0	87.3
10. กองทุนคุ้มครองเด็ก	36.0	34.9
11. กองทุนส่งเสริมและพัฒนาคุณภาพชีวิตคนพิการ	27.0	26.2
12. กองทุนผู้สูงอายุ	180.0	174.6
13. กองทุนเพื่อการป้องกันและปราบปรามการค้ามนุษย์	18.0	22.0
14. กองทุนจัดรูปที่ดิน	200.0	300.0
15. กองทุนฟื้นฟูและพัฒนาเกษตรกร	1,507.5	842.1
16. กองทุนปรับโครงสร้างการผลิตภาคเกษตรเพื่อเพิ่มขีดความสามารถการแข่งขันของประเทศ	-	58.0

หน่วย : ล้านบาท

หน่วยงาน	ปีงบประมาณ	
	2555	2556
17. กองทุนหมุนเวียนเพื่อการกู้ยืมแก่เกษตรกรและผู้ยากจน	50.0	190.0
18. กองทุนพัฒนาสหกรณ์	61.7	65.0
19. กองทุนยุติธรรม	36.0	72.0
20. กองทุนเพื่อการพัฒนาาระบบมาตริวิทยา	200.0	205.0
21. กองทุนสงเคราะห์	630.0	630.0
22. กองทุนส่งเสริมโรงเรียนในระบบ	80.0	55.0
23. กองทุนส่งเสริมและพัฒนาการศึกษาสำหรับคนพิการ	150.0	150.0
24. กองทุนหลักประกันสุขภาพแห่งชาติ	107,814.1	108,744.5
25. กองทุนภูมิปัญญาแพทย์แผนไทย	124.2	120.0
26. กองทุนการแพทย์ฉุกเฉิน	567.0	773.8
27. กองทุนส่งเสริมวิสาหกิจขนาดกลางและขนาดย่อม	2,122.5	887.8
28. กองทุนเพื่อการสืบสวนและสอบสวนคดีอาญา	450.0	450.0
29. กองทุนพัฒนาการเมืองภาคพลเมือง	10.0	14.1
30. กองทุนเพื่อการพัฒนาพรรคการเมือง	174.4	200.0
31. กองทุนพัฒนาการกีฬาแห่งชาติ	450.0	450.0
32. กองทุนกีฬามวย	36.0	90.7
33. กองทุนส่งเสริมกีฬาอาชีพ	108.0	104.8
รายจ่ายเพื่อขอใช้เงินคงคลัง	53,918.0	-
1. รายจ่ายเพื่อขอใช้เงินคงคลัง	53,918.0	-
รวมทั้งสิ้น	2,380,000.0	2,400,000.0

ตารางที่ 3 - 20
งบประมาณรายจ่ายปีงบประมาณ 2556
จำแนกตามกระทรวงและงบรายจ่าย

หน่วย : ล้านบาท

กระทรวง	งบรายจ่าย	งบบุคลากร	งบดำเนินงาน	งบลงทุน	งบเงินอุดหนุน	งบรายจ่ายอื่น	รวม
1.	งบกลาง	16,350.0	69,122.0	62,697.0	159,814.0	11,881.0	319,864.0
2.	สำนักนายกรัฐมนตรี	3,385.8	1,998.6	1,395.3	6,352.3	12,114.8	25,246.8
3.	กระทรวงกลาโหม	81,687.4	21,635.8	5,444.6	3,308.3	68,415.4	180,491.5
4.	กระทรวงการคลัง	10,635.1	6,196.3	1,664.5	592.9	161,619.1	180,707.9
5.	กระทรวงการต่างประเทศ	2,698.5	2,287.0	565.2	973.9	1,351.4	7,876.0
6.	กระทรวงการท่องเที่ยวและกีฬา	1,208.4	1,131.6	4,851.0	2,951.5	1,783.5	11,926.0
7.	กระทรวงการพัฒนาสังคมและความมั่นคงของมนุษย์	2,448.2	3,861.3	591.2	3,350.0	198.1	10,448.8
8.	กระทรวงเกษตรและสหกรณ์	23,278.8	13,624.8	32,285.6	2,596.0	1,097.7	72,882.9
9.	กระทรวงคมนาคม	8,634.2	2,252.0	83,917.6	39.7	1,105.2	95,948.7
10.	กระทรวงทรัพยากรธรรมชาติและสิ่งแวดล้อม	9,228.0	6,101.6	12,831.4	912.0	1,584.8	30,657.8
11.	กระทรวงเทคโนโลยีสารสนเทศและการสื่อสาร	1,016.2	2,989.9	546.8	2,310.6	735.3	7,598.8
12.	กระทรวงพลังงาน	684.3	619.0	373.6	23.2	256.5	1,956.6
13.	กระทรวงพาณิชย์	2,189.6	2,542.7	205.8	698.1	1,794.1	7,430.3
14.	กระทรวงมหาดไทย	15,765.1	10,917.7	19,093.5	236,013.3	27,045.4	308,835.0
15.	กระทรวงยุติธรรม	7,710.8	7,547.4	1,538.9	848.1	1,762.4	19,407.6
16.	กระทรวงแรงงาน	3,117.6	1,628.3	518.8	30,209.5	1,051.3	36,525.5

งบรายจ่าย	งบบุคลากร	งบดำเนินงาน	งบลงทุน	งบเงินอุดหนุน	งบรายจ่ายอื่น	รวม
กระทรวง						
17. กระทรวงวัฒนธรรม	1,918.6	869.8	1,349.3	1,110.2	709.2	5,957.1
18. กระทรวงวิทยาศาสตร์และเทคโนโลยี	345.4	439.7	172.7	7,716.1	156.9	8,830.8
19. กระทรวงศึกษาธิการ	249,592.1	36,797.6	24,003.0	143,172.4	6,846.6	460,411.7
20. กระทรวงสาธารณสุข	68,873.1	12,935.1	9,204.7	5,555.2	3,220.1	99,788.2
21. กระทรวงอุตสาหกรรม	1,801.4	906.6	301.6	746.2	2,585.4	6,341.2
22. ส่วนราชการไม่สังกัดสำนักนายกรัฐมนตรี กระทรวง หรือทบวง	64,756.5	16,621.2	5,353.4	8,260.6	2,307.3	97,299.0
23. หน่วยงานของรัฐสภา	-	-	-	396.4	8,157.0	8,553.4
24. หน่วยงานของศาล	-	-	-	-	16,445.4	16,445.4
25. หน่วยงานขององค์กรตามรัฐธรรมนูญ และหน่วยงานอิสระตามรัฐธรรมนูญ	-	-	-	2,279.9	10,335.1	12,615.0
26. จังหวัดและกลุ่มจังหวัด	-	5,108.5	11,885.9	-	1,095.8	18,090.2
27. รัฐวิสาหกิจ	-	-	7,313.2	29,167.3	92,561.1	129,041.6
28. สภาภาคไทย	-	-	-	4,359.5	-	4,359.5
29. กองทุนและเงินทุนหมุนเวียน	-	-	-	-	-	-
30. รายจ่ายเพื่อขอคืนเงินคลัง	-	-	-	-	214,462.7	214,462.7
รวมทั้งสิ้น	577,325.1	228,134.5	288,104.6	653,757.2	652,678.6	2,400,000.0

แผนภูมิที่ 3 -3
งบประมาณรายจ่ายประจำปีงบประมาณ 2556
จำแนกตามงบรายจ่าย

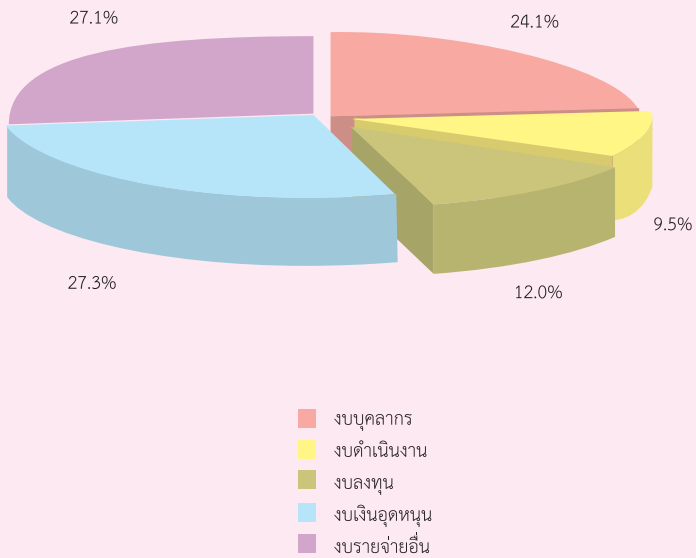

ตารางที่ 3 - 21

เปรียบเทียบงบประมาณรายจ่ายกับเงินเดือนและค่าจ้าง

หน่วย : ล้านบาท

ปีงบประมาณ	งบประมาณรายจ่าย	เงินเดือนและค่าจ้าง	
		จำนวน	ร้อยละของ งบประมาณรายจ่าย
2540	925,000.0	242,847.0	26.3
2541	830,000.0	291,580.9	35.1
2542	825,000.0	263,210.9	31.9
2543	860,000.0	275,047.9	32.0
2544	910,000.0	279,940.9	30.8
2545	1,023,000.0	287,494.5	28.1
2546	999,900.0	298,027.1	29.8
2547	1,163,500.0	314,610.5	27.0
2548	1,250,000.0	352,705.8	28.2
2549	1,360,000.0	374,720.0	27.6
2550	1,566,200.0	413,104.0	26.4
2551	1,660,000.0	447,011.1	26.9
2552	1,951,700.0	478,376.8	24.5
2553	1,700,000.0	474,489.0	27.9
2554	2,169,967.5	495,979.7	22.9
2555	2,380,000.0	545,922.1	22.9
2556	2,400,000.0	577,325.1	24.1

หมายเหตุ 1. เงินเดือนและค่าจ้าง หมายถึง เงินที่จ่ายให้แก่ข้าราชการและพนักงานของรัฐทุกประเภทเป็นรายเดือน รวมถึงค่าจ้างที่จ่ายให้แก่ลูกจ้างประจำของส่วนราชการ โดยมีอัตราตามที่กำหนดไว้ในบัญชีถือจ่ายประจำปี รวมถึงเงินที่กระทรวงการคลังกำหนดให้จ่ายในลักษณะเงินเดือน ค่าจ้างประจำ และเงินเพิ่มอื่นที่จ่ายควบกับเงินเดือน

2. ปีงบประมาณ 2540 เป็นตัวเลขที่ปรับลดจาก พ.ร.บ.ที่ประกาศใช้จำนวน 984,000 ล้านบาท

3. ปีงบประมาณ 2541 เป็นตัวเลขที่ปรับลดและปรับเพิ่มจาก พ.ร.บ.ที่ประกาศใช้จำนวน 923,000 ล้านบาท

4. ปีงบประมาณ 2547 ตัวเลขงบประมาณรายจ่ายเป็นตัวเลขที่รวมงบประมาณตาม พ.ร.บ งบประมาณรายจ่ายเพิ่มเติมจำนวน 135,500 ล้านบาทไว้ด้วย

5. ปีงบประมาณ 2548 ตัวเลขงบประมาณรายจ่ายเป็นตัวเลขที่รวมงบประมาณตาม พ.ร.บ งบประมาณรายจ่ายเพิ่มเติมจำนวน 50,000 ล้านบาทไว้ด้วย

6. ปีงบประมาณ 2549 รวมค่าใช้จ่ายการปรับเงินค่าตอบแทนบุคลากรภาครัฐ

7. ปีงบประมาณ 2551 รวมค่าใช้จ่ายการปรับเงินค่าตอบแทนบุคลากรภาครัฐ

8. ปีงบประมาณ 2552 ตัวเลขงบประมาณรายจ่ายเป็นตัวเลขที่รวมงบประมาณตาม พ.ร.บ งบประมาณรายจ่ายเพิ่มเติมจำนวน 116,700 ล้านบาทไว้ด้วย

9. ปีงบประมาณ 2554 ตัวเลขงบประมาณรายจ่ายเป็นตัวเลขที่รวมงบประมาณตาม พ.ร.บ งบประมาณรายจ่ายเพิ่มเติมจำนวน 99,967.5 ล้านบาทไว้ด้วย

ตารางที่ 3 - 22
การใช้จ่ายเงินงบประมาณ

หน่วย : ล้านบาท

ปีงบประมาณ	งบประมาณ รายจ่าย	การใช้จ่ายเงินงบประมาณ			งบประมาณ คงเหลือ
		เบิกจ่ายในปี งบประมาณ	เงินกันไว้เบิก จ่ายเหลือในปี	รวม	
2550	1,566,200.0	1,466,915.2	112,594.6	1,579,509.8	-13,309.8
	สัดส่วนต่อ งบประมาณ	93.6	7.2	100.8	-0.8
2551	1,660,000.0	1,514,847.5	140,947.5	1,655,795.0	4,205.0
	สัดส่วนต่อ งบประมาณ	91.2	8.5	99.7	0.3
2552	1,951,700.0	1,771,446.4	183,692.9	1,955,139.3	-3,439.3
	สัดส่วนต่อ งบประมาณ	90.8	9.4	100.2	-0.2
2553	1,700,000.0	1,663,095.4	102,636.8	1,765,732.2	-65,732.2
	สัดส่วนต่อ งบประมาณ	97.8	6.0	103.9	-3.9
2554	2,169,967.5	2,056,352.1	165,641.4	2,221,993.5	-52,026.0
	สัดส่วนต่อ งบประมาณ	94.8	7.6	102.4	-2.4

หมายเหตุ 1. ปีงบประมาณ 2550 และ 2552-2554 ส่วนที่ใช้จ่ายเงินวงเงินงบประมาณ ใช้จากเงินคงคลัง
2. ปีงบประมาณ 2554 เป็นข้อมูลเบื้องต้นจากระบบ GFMS

ที่มา 1. กรมบัญชีกลาง
2. ระบบบริหารการเงินการคลังภาครัฐแบบอิเล็กทรอนิกส์ (GFMS)

4. งบประมาณที่จัดสรรให้แก่องค์กรปกครองส่วนท้องถิ่น

รัฐธรรมนูญแห่งราชอาณาจักรไทย พุทธศักราช 2550 หมวด 14 การปกครองส่วนท้องถิ่น มาตรา 283 วรรคสาม กำหนดให้มีกฎหมายกำหนดแผนและขั้นตอนการกระจายอำนาจ เพื่อกำหนดการแบ่งอำนาจหน้าที่และการจัดสรรรายได้ระหว่างราชการส่วนกลางและราชการส่วนภูมิภาคกับองค์กรปกครองส่วนท้องถิ่น และระหว่างองค์กรปกครองส่วนท้องถิ่นด้วยกันเอง โดยคำนึงถึงการกระจายอำนาจเพิ่มขึ้นตามระดับความสามารถขององค์กรปกครองส่วนท้องถิ่นในแต่ละรูปแบบ และตามนัยมาตรา 30 (4) ของพระราชบัญญัติกำหนดแผนและขั้นตอนการกระจายอำนาจให้แก่องค์กรปกครองส่วนท้องถิ่น พ.ศ. 2542 และที่แก้ไขเพิ่มเติม กำหนดให้รัฐจัดสรรรายได้ให้แก่องค์กรปกครองส่วนท้องถิ่นคิดเป็นสัดส่วนต่อรายได้สุทธิของรัฐบาลในอัตราไม่น้อยกว่าร้อยละ 25 ตั้งแต่ปีงบประมาณ พ.ศ. 2550 เป็นต้นไป และการจัดสรรเงินอุดหนุนให้แก่องค์กรปกครองส่วนท้องถิ่น ต้องมีจำนวนไม่น้อยกว่าที่จัดสรรไว้ในปีงบประมาณ พ.ศ. 2549 ที่ได้จัดสรรไว้ จำนวน 126,013 ล้านบาท

เพื่อให้การกระจายอำนาจให้แก่องค์กรปกครองส่วนท้องถิ่นสอดคล้องกับหลักการตามรัฐธรรมนูญแห่งราชอาณาจักรไทย พุทธศักราช 2550 และพระราชบัญญัติกำหนดแผนและขั้นตอนการกระจายอำนาจให้แก่องค์กรปกครองส่วนท้องถิ่น พ.ศ. 2542 และที่แก้ไขเพิ่มเติม ที่ต้องการให้มีการกระจายอำนาจให้แก่องค์กรปกครองส่วนท้องถิ่นเพิ่มขึ้น สำหรับปีงบประมาณ พ.ศ. 2556 ได้ให้ความสำคัญกับการสร้างศักยภาพและเร่งรัดการเพิ่มประสิทธิภาพการจัดเก็บรายได้ขององค์กรปกครองส่วนท้องถิ่นเองให้สูงขึ้น และลดความเหลื่อมล้ำทางการคลัง โดยจัดสรรเงินอุดหนุนเพิ่มให้องค์กรปกครองส่วนท้องถิ่นที่มีรายได้ต่ำ มีรายได้ที่เหมาะสมกับการดำเนินการตามอำนาจหน้าที่ โดยมีเป้าหมายเพื่อให้เกิดความยั่งยืนทางการคลังของท้องถิ่น รวมทั้งเพิ่มประสิทธิภาพการใช้จ่ายและจัดบริการสาธารณะให้แก่ประชาชนในด้านคุณภาพชีวิตที่ดียิ่งขึ้น อีกทั้งแก้ไขปัญหาความเดือดร้อนของประชาชนกรณีจำเป็นเร่งด่วน โดยรวมภารกิจตามนโยบายรัฐบาลเกี่ยวกับเบี้ยยังชีพคนชรา เบี้ยยังชีพคนพิการ เบี้ยยังชีพผู้ป่วยเอดส์ ค่าตอบแทนอาสาสมัครสาธารณสุขประจำหมู่บ้าน การป้องกันและแก้ไขปัญหายาเสพติด การบริหารจัดการน้ำ และภารกิจที่เกี่ยวกับการศึกษาขององค์กรปกครองส่วนท้องถิ่น จึงเห็นควรกำหนดสัดส่วนรายได้ที่รัฐบาลจัดสรรให้แก่องค์กรปกครองส่วนท้องถิ่นต่อรายได้สุทธิของรัฐบาล เป็นร้อยละ 27.27 หรือจำนวน 572,670 ล้านบาท โดยเป็นรายได้ขององค์กรปกครองส่วนท้องถิ่น ทั้งที่จัดเก็บเองและรัฐบาลจัดเก็บให้และแบ่งให้ จำนวน 336,170 ล้านบาท และจัดสรรเป็นเงินอุดหนุนให้แก่องค์กรปกครองส่วนท้องถิ่น จำนวน 236,500 ล้านบาท เพิ่มขึ้นจากปีงบประมาณ พ.ศ. 2555 ที่ได้รับการจัดสรร 221,091.8 ล้านบาท เป็นจำนวน 15,408.2 ล้านบาท หรือเพิ่มขึ้นร้อยละ 7

ตาราง 3-23
การจัดสรรรายได้ให้แก่องค์กรปกครองส่วนท้องถิ่น
ปีงบประมาณ 2556

หน่วย : ล้านบาท

หน่วยงาน	ปีงบประมาณ		+ เพิ่ม / - ลด	
	2555	2556	จำนวน	ร้อยละ
1. รายได้ที่องค์กรปกครองส่วนท้องถิ่น จัดเก็บเองและรายได้ที่รัฐบาลเก็บให้ และแบ่งให้	308,887.0	336,170.0	27,283.0	8.8
2. เงินอุดหนุน	221,091.8	236,500.0	15,408.2	7.0
2.1 องค์กรบริหารส่วนจังหวัด เทศบาล และองค์การบริหารส่วนตำบล	205,418.7	220,606.8	15,188.1	7.4
2.2 กรุงเทพมหานคร	14,219.7	14,419.8	200.1	1.4
2.3 เมืองพัทยา	1,453.4	1,473.4	20.0	1.4
รวมทั้งสิ้น	529,978.8	572,670.0	42,691.2	8.1

5. การผูกพันงบประมาณข้ามปี

การผูกพันงบประมาณข้ามปี หมายถึง รายการงบประมาณรายจ่าย ซึ่งจะต้องทำสัญญาก่อนนี้ผูกพัน และมีวงเงินที่คาดว่าจะต้องก่อหนี้ผูกพันงบประมาณรายจ่ายประจำปีต่อไป โดยวงเงินผูกพันดังกล่าวจะรวมเงินเพื่อเหลือเพื่อขาดไว้ด้วยแล้ว ทั้งนี้ เป็นไปตามหลักการที่กำหนดไว้ในมาตรา 23 แห่งพระราชบัญญัติวิธีการงบประมาณ พ.ศ. 2502 และที่แก้ไขเพิ่มเติม

สำหรับภาระผูกพันงบประมาณข้ามปีที่จะเริ่มดำเนินการในปีงบประมาณ พ.ศ. 2556 และภาระผูกพันงบประมาณข้ามปีทั้งสิ้นซึ่งรวมปีงบประมาณ พ.ศ. 2556 ด้วยนั้นสรุปได้ดังนี้

5.1 ภาระผูกพันงบประมาณข้ามปีรายการใหม่ que เริ่มในปีงบประมาณ พ.ศ. 2556

ในปีงบประมาณ พ.ศ. 2556 มีภาระผูกพันงบประมาณรายการใหม่ของส่วนราชการและรัฐวิสาหกิจที่จะเริ่มดำเนินการ คิดเป็นวงเงินรวม 138,702.5 ล้านบาท จำแนกเป็นเงินงบประมาณ 126,484.5 ล้านบาท เงินนอกงบประมาณ 6,298.7 ล้านบาท และเงินสำรองเพื่อเหลือเพื่อขาดอีก 5,919.3 ล้านบาท รายละเอียดเป็นรายการกระทรวงปรากฏในตารางที่ 3 - 24

5.2 ภาระผูกพันงบประมาณข้ามปีทั้งสิ้น

ภาระผูกพันงบประมาณจากรายการที่ได้รับอนุมัติไว้แล้วจนถึงปีงบประมาณ พ.ศ. 2555 รวมกับภาระผูกพันงบประมาณจากรายการใหม่ในปีงบประมาณ พ.ศ. 2556 แล้ว จะเป็นวงเงินที่ผูกพันทั้งสิ้น 635,324.9 ล้านบาท จำแนกเป็นเงินงบประมาณ 590,540.0 ล้านบาท เงินนอกงบประมาณ 33,987.8 ล้านบาท และเงินสำรองเพื่อเหลือเพื่อขาด 10,797.1 ล้านบาท รายละเอียดเป็นรายการกระทรวงปรากฏในตารางที่ 3 - 25

สำหรับภาระผูกพันงบประมาณรวมทั้งสิ้นจนถึงปีงบประมาณ พ.ศ. 2556 จำนวน 635,324.9 ล้านบาท ดังกล่าว ประกอบด้วยภาระผูกพันงบประมาณที่ได้รับอนุมัติแล้วจนถึงปีงบประมาณ พ.ศ.2555 จำนวน 496,622.4 ล้านบาท และเป็นภาระผูกพันงบประมาณรายการใหม่ que เริ่มในปีงบประมาณ พ.ศ. 2556 จำนวน 138,702.5 ล้านบาท โดยสามารถแสดงภาระผูกพันงบประมาณในแต่ละปี เริ่มตั้งแต่ปีงบประมาณ พ.ศ. 2556 และปีงบประมาณต่อไป ได้ในตารางที่ 3 -26

ตารางที่ 3 - 24
การผูกพันงบประมาณข้ามปี สำหรับรายการผูกพันที่จะเริ่มดำเนินการในปีงบประมาณ 2556
จำแนกตามกระทรวง

หน่วย : ล้านบาท

กระทรวง	งบประมาณ					เงินนอกงบประมาณ	เงินสำรองเพื่อเหลือเพื่อขาด	วงเงินภาระผูกพัน
	ปี 2556	ปี 2557	ปี 2558	ปี 2559	ปีต่อ ๆ ไป			
สำนักนายกรัฐมนตรี	724.2	1,501.1	1,367.2	39.6	-	-	176.8	3,808.8
กระทรวงกลาโหม	3,417.3	7,815.9	5,853.5	-	-	-	854.3	17,941.0
กระทรวงการคลัง	314.6	762.4	646.0	-	-	-	86.1	1,809.1
กระทรวงการต่างประเทศ	97.1	66.4	63.3	56.6	-	-	-	283.3
กระทรวงการท่องเที่ยวและกีฬา	94.2	360.3	7.1	15.3	-	-	22.1	498.9
กระทรวงเกษตรและสหกรณ์	927.3	1,725.0	1,307.5	676.9	-	-	216.8	4,853.6
กระทรวงคมนาคม	5,858.3	14,245.0	9,099.8	53.3	-	60.0	1,435.4	30,751.7
กระทรวงทรัพยากรธรรมชาติและสิ่งแวดล้อม	463.5	1,211.1	642.9	-	-	257.5	128.7	2,703.6
กระทรวงเทคโนโลยีสารสนเทศและการสื่อสาร	85.3	341.1	-	-	-	-	21.3	447.7
กระทรวงพลังงาน	108.4	133.3	100.1	1.9	-	-	2.1	345.9
กระทรวงพาณิชย์	118.1	171.2	21.9	16.5	-	-	4.4	332.1
กระทรวงมหาดไทย	2,750.2	7,072.0	4,171.1	164.8	-	-	679.8	14,838.0
กระทรวงยุติธรรม	169.4	346.2	322.2	9.3	-	-	41.2	888.4
กระทรวงวัฒนธรรม	144.2	382.8	158.8	56.9	-	-	30.6	773.3

หน่วย : ล้านบาท

กระทรวง	งบประมาณ					เงินนอกงบประมาณ	เงินสำรองเพื่อถือเพื่อขาด	วงเงินภาระผูกพัน
	ปี 2556	ปี 2557	ปี 2558	ปี 2559	ปีต่อไป			
กระทรวงวิทยาศาสตร์และเทคโนโลยี	208.8	519.9	253.3	62.0	-	-	52.0	1,096.1
กระทรวงศึกษาธิการ	2,929.3	7,338.4	4,110.7	73.9	-	3,741.6	878.7	19,072.7
กระทรวงสาธารณสุข	1,783.5	4,293.2	2,792.2	48.7	-	-	428.5	9,346.2
กระทรวงอุตสาหกรรม	62.5	63.3	57.6	32.7	-	-	-	216.1
ส่วนราชการไม่สังกัดสำนักนายกรัฐมนตรี กระทรวง หรือทบวง	2,594.8	3,004.8	2,684.8	4,689.7	-	-	62.8	13,036.9
หน่วยงานของรัฐสภา	406.2	840.7	774.7	9.3	-	-	96.3	2,127.2
หน่วยงานของศาล	196.3	405.7	379.4	-	-	-	49.1	1,030.5
หน่วยงานขององค์กรตามรัฐธรรมนูญและหน่วยงานอิสระตามรัฐธรรมนูญ	126.7	251.0	251.0	31.0	-	-	29.4	689.1
รัฐวิสาหกิจ	1,625.6	3,427.2	2,884.6	111.9	-	1,077.1	577.7	9,704.2
สภาขาดไทย	180.1	360.2	360.2	-	-	1,162.5	45.0	2,108.0
รวมทั้งสิ้น	25,386.0	56,638.3	38,309.9	6,150.35	-	6,298.7	5,919.3	138,702.5

ตารางที่ 3 - 25
ภาระผูกพันงบประมาณข้ามปีทั้งสิ้น จำแนกตามกระทรวง

หน่วย : ล้านบาท

กระทรวง	งบประมาณ					เงินนอกงบประมาณ	เงินสำรองเพื่อเหลือเดือขาด	วงเงินภาระผูกพัน
	ถึงปี 2555	ปี 2556	ปี 2557	ปี 2558	ปี 2559			
	ปีต่อ ๆ ไป							
สำนักงานรัฐมนตรี	327.7	910.7	1,692.8	1,380.0	39.6	-	185.7	4,536.6
กระทรวงกลาโหม	42,189.7	26,862.2	32,959.7	10,786.2	-	-	2,903.6	115,701.4
กระทรวงการคลัง	10,995.5	3,346.5	3,503.2	2,945.9	2,300.0	333.0	86.1	86,243.0
กระทรวงการต่างประเทศ	3,126.7	1,200.5	1,051.9	984.3	1,132.9	-	-	7,496.3
กระทรวงการท่องเที่ยวและกีฬา	380.2	689.3	424.7	21.6	15.3	-	22.1	1,553.1
กระทรวงการพัฒนาสังคมและความมั่นคงของมนุษย์	159.9	180.6	432.4	225.7	-	-	6.0	1,004.6
กระทรวงเกษตรและสหกรณ์	11,009.2	8,768.3	11,072.0	3,779.6	681.3	-	252.8	37,885.5
กระทรวงคมนาคม	18,398.8	24,189.2	30,888.2	9,887.5	59.5	-	2,124.4	95,260.4
กระทรวงทรัพยากรธรรมชาติและสิ่งแวดล้อม	1,619.5	3,374.1	3,116.0	642.9	-	-	128.7	9,217.8
กระทรวงเทคโนโลยีสารสนเทศและการสื่อสาร	251.8	412.3	413.6	-	-	-	21.3	1,099.0
กระทรวงพลังงาน	3,130.2	215.6	337.7	190.5	1.9	-	2.1	3,877.9
กระทรวงพาณิชย์	899.8	271.4	278.4	76.5	51.7	-	4.4	1,582.2
กระทรวงมหาดไทย	13,941.6	14,597.3	20,232.1	4,761.6	1,723.0	919.1	692.4	56,867.3
กระทรวงยุติธรรม	1,681.5	1,172.3	2,662.4	1,069.4	9.3	-	198.3	6,793.2
กระทรวงแรงงาน	137.5	229.9	18.5	5.8	5.8	-	-	397.6

หน่วย : ล้านบาท

กระทรวง	งบประมาณ					เงินนอก งบประมาณ	เงินสำรอง เผื่อเหลือ เผื่อขาด	วงเงิน การผูกพัน
	ถึงปี 2555	ปี 2556	ปี 2557	ปี 2558	ปี 2559			
	ปีต่อ ๆ ไป							
กระทรวงวัฒนธรรม	401.9	618.1	1,135.8	797.2	56.9	-	76.7	3,086.7
กระทรวงวิทยาศาสตร์และเทคโนโลยี	368.3	505.0	999.6	253.3	62.0	-	52.0	2,304.0
กระทรวงศึกษาธิการ	13,234.6	16,734.7	21,687.6	6,565.3	1,017.8	-	1,463.7	74,183.0
กระทรวงสาธารณสุข	10,435.1	6,510.4	12,707.9	4,196.3	828.7	-	444.7	35,480.7
กระทรวงอุตสาหกรรม	293.6	175.6	223.7	64.1	33.0	-	-	790.0
ส่วนราชการไม่สังกัดสำนักนายกรัฐมนตรี กระทรวง หรือทบวง	9,086.8	5,411.6	7,316.3	3,937.1	6,673.1	-	381.3	33,331.2
หน่วยงานของรัฐสภา	2,322.3	1,266.5	3,601.8	6,901.9	26.8	-	684.8	14,804.1
หน่วยงานของศาล	5,425.1	1,305.5	2,778.3	1,299.5	720.8	-	180.5	11,709.7
หน่วยงานขององค์กรตามรัฐธรรมนูญ และหน่วยงานอิสระ	1,522.1	549.2	1,327.3	692.0	31.0	-	119.4	4,488.6
ตามรัฐธรรมนูญ								
รัฐสภาทั้ง	1,164.9	3,737.0	5,093.1	3,110.1	119.8	-	721.3	15,251.2
สภาขาดไทย	3,060.0	1,614.4	914.9	360.2	-	-	45.0	10,379.9
รวมทั้งสิ้น	155,564.4	124,848.0	166,870.0	64,934.5	15,590.4	62,732.7	10,797.1	635,324.9

หมายเหตุ : รายการผูกพันงบประมาณข้ามปี ของกระทรวงการคลัง ประกอบด้วย รายการค่าเช่าศูนย์ราชการกรุงเทพมหานคร ของกรมธนารักษ์ ซึ่งในตารางแสดงการผูกพันไว้ถึงปี 2559 (9 ปี) คิดเป็นวงเงิน 19,381.4 ล้านบาท และผูกพันปีต่อๆ ไปอีก 62,732.7 ล้านบาท (จากวงเงินที่สิ้นตามสัญญา 82,114.1 ล้านบาท ระยะเวลา 30 ปี)

ตารางที่ 3-26
สรุปการผูกพันงบประมาณข้ามปีทั้งสิ้น
จำแนกเป็นการผูกพันที่ได้รับอนุมัติแล้วกับการผูกพันที่เสนอขอใหม่

หน่วย : ล้านบาท

รายการ	ได้รับงบประมาณ ตั้งแต่เริ่มดำเนินการ จนถึงปี 2555	การผูกพันในงบประมาณ					รวมภาระ งบประมาณ ปี 2556 จนถึงสิ้นสุด	เงินนอก งบประมาณ	เงินสำรอง เพื่อเหลือ เผื่อขาด	รวม
		ปี 2556	ปี 2557	ปี 2558	ปี 2559	ปี 2560 และ ปีต่อ ๆ ไป				
1. รายการที่อนุมัติ ให้ผูกพันแล้ว จนถึงปี 2555	155,564.4	99,462.0	110,231.7	26,624.6	9,440.1	62,732.8	308,491.1	27,689.1	4,877.8	496,622.4
1.1. ภาระผูกพัน ก่อนปี 2555	139,613.6	43,676.9	77,644.0	24,637.1	9,440.1	62,732.8	218,130.8	25,540.1	261.0	383,545.4
1.2. ภาระผูกพัน ปี 2555	15,950.8	55,785.1	32,587.7	1,987.5	-	-	90,360.3	2,149.0	4,616.9	113,077.0
2. เสนอขอผูกพันใหม่ ในปี 2556	-	25,386.0	56,638.3	38,309.9	6,150.3	-	126,484.5	6,298.7	5,919.3	138,702.5
รวมทั้งสิ้น	155,564.4	124,848.0	166,870.0	64,934.5	15,590.4	62,732.8	434,975.6	33,987.8	10,797.1	635,324.9

แผนภูมิที่ 3-4
สรุปการผูกพันงบประมาณข้ามปีทั้งสิ้น

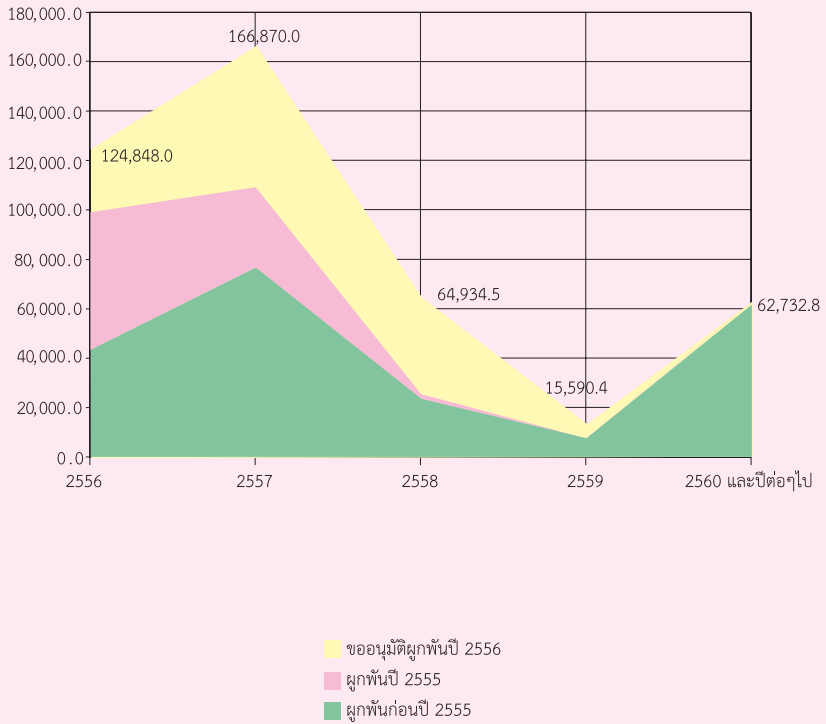

ภาค 4 การคลังของรัฐบาล

1. ฐานะการคลังของรัฐบาล

รายได้ หมายถึง รายได้ที่นำส่งคลังในแต่ละปีงบประมาณ ซึ่งประกอบด้วยรายได้จากภาษีอากร รายได้จากการขายสิ่งของและบริการ รายได้จากรัฐพาณิชย์ และรายได้อื่น ๆ

รายจ่าย หมายถึง รายจ่ายจริงจากเงินงบประมาณประจำปีงบประมาณนั้น ๆ และรายจ่ายจากปีงบประมาณก่อน ๆ ซึ่งเป็นรายจ่ายจากเงินกันไว้เบิกจ่ายเหลือในปี

เงินนอกงบประมาณ หมายถึง เงินใด ๆ ที่ไม่ใช่เงินงบประมาณ ซึ่งส่วนราชการและองค์การนำมาฝากไว้กับกระทรวงการคลัง เช่น เงินกู้จากต่างประเทศ เงินทุนหมุนเวียน เป็นต้น

เงินกู้ หมายถึง การกู้เงินของรัฐบาลในแต่ละปีงบประมาณเพื่อชดเชยการขาดดุลงบประมาณหรือเมื่อมีรายจ่ายสูงกว่ารายได้ โดยอาศัยอำนาจตามมาตรา 9 ทวิ ของพระราชบัญญัติวิธีการงบประมาณ พ.ศ. 2502 และที่แก้ไขเพิ่มเติม และมาตรา 21 ของพระราชบัญญัติการบริหารหนี้สาธารณะ พ.ศ. 2548 ซึ่งกำหนดให้กู้ได้ร้อยละ 20 ของงบประมาณรายจ่ายประจำปีที่ใช้บังคับอยู่ในขณะนั้นและงบประมาณรายจ่ายเพิ่มเติมกับอีกร้อยละ 80 ของงบประมาณรายจ่ายที่ตั้งไว้สำหรับชำระคืนต้นเงินกู้ การกู้เงินดังกล่าวจะเป็นไปตามหลักเกณฑ์และวิธีการที่กำหนดในกฎหมายว่าด้วยหนี้สาธารณะ

ตารางที่ 4 - 1
ฐานะการคลังของรัฐบาล

หน่วย : ล้านบาท

รายการ	ปีงบประมาณ	2550	2551	2552	2553	2554*
รายได้		1,428,294.9	1,537,719.0	1,451,254.9	1,692,432.5	2,037,057.9
รายจ่าย		1,571,737.6	1,615,773.6	1,897,712.8	1,819,620.4	2,183,707.4
ดุลเงินงบประมาณ		-143,442.7	-78,054.6	-446,457.9	-127,187.9	-146,649.5
ดุลเงินนอกงบประมาณ		4,117.2	-4,728.1	42,958.2	15,267.1	31,206.9
ดุลเงินสด		-139,325.5	-82,782.7	-403,499.7	-111,920.8	-115,442.6
เงินกู้เพื่อชดเชยการขาดดุล		146,200.0	165,000.0	441,060.5	232,575.5	200,666.0
ผลกระทบต่อเงินคงคลัง		6,874.5	82,217.3	37,560.8	120,654.7	85,223.4
ฐานะเงินคงคลังสิ้นปีงบประมาณ		142,806.1	229,060.3	293,835.2	429,322.1	521,290.0

หมายเหตุ	* เป็นข้อมูลเบื้องต้นจากระบบ GFMS
ที่มา	กรมบัญชีกลาง

สำหรับฐานะเงินคงคลังเป็นรายเดือน ตั้งแต่ปีงบประมาณ พ.ศ. 2550 - 2554
ปรากฏตามแผนภูมิที่ 4 - 1

แผนภูมิที่ 4-1
เงินคงคลัง
ปีงบประมาณ 2550 - 2554

พันล้านบาท

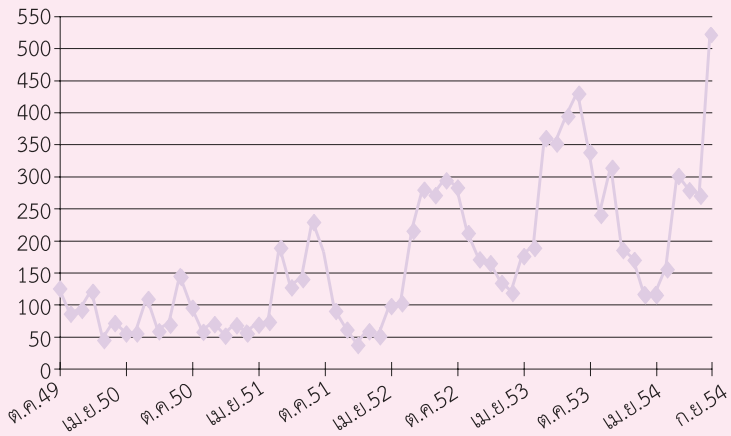

2. หนี้สาธารณะ

หนี้สาธารณะที่เป็นข้อผูกพันของรัฐบาลซึ่งเกิดจากการกู้ยืมโดยตรง และการค้ำประกันเงินกู้โดยรัฐบาล

ตารางที่ 4 - 2
หนี้สาธารณะคงค้าง ณ วันที่ 30 มิถุนายน 2555

หน่วย : ล้านบาท

ลักษณะเงินกู้	รัฐบาลกู้โดยตรง	รัฐบาลค้ำประกัน	รวม
ในประเทศ	3,459,073.7	559,695.1	4,018,768.8
อัตราเพิ่ม/(ลด)	17.0	4.4	15.1
สัดส่วนต่องบประมาณ	144.1	23.3	167.4
สัดส่วนต่อ GDP	30.1	4.9	35.0
ต่างประเทศ *	47,275.5	169,959.8	217,235.3
อัตราเพิ่ม/(ลด)	7.3	0.1	1.6
สัดส่วนต่องบประมาณ	2.0	7.1	9.1
สัดส่วนต่อ GDP	0.4	1.5	1.9
รวม	3,506,349.2	729,654.9	4,236,004.1
อัตราเพิ่ม/(ลด)	16.9	3.3	14.3
สัดส่วนต่องบประมาณ	146.1	30.4	176.5
สัดส่วนต่อ GDP	30.5	6.4	36.9

หมายเหตุ

1. อัตราเพิ่ม/ลด เป็นการเปรียบเทียบกับวันที่ 30 มิถุนายน 2554
2. งบประมาณที่ใช้เปรียบเทียบ คือ งบประมาณรายจ่ายประจำปีงบประมาณ พ.ศ. 2555
3. GDP ปี 2555 เท่ากับ 11,478,600 ล้านบาท ตามแถลงภาวะเศรษฐกิจไทยไตรมาสที่สอง และแนวโน้มปี 2555 ของ สศช. ณ วันที่ 20 สิงหาคม 2555
4. * อัตราแลกเปลี่ยน 1 เหรียญสหรัฐ = 31.8261 บาท
5. ข้อมูลข้างต้นไม่รวมถึงหนี้ที่รัฐบาลไม่ได้ค้ำประกัน

ที่มา สำนักงานบริหารหนี้สาธารณะ กระทรวงการคลัง

แผนภูมิที่ 4 - 2
หนี้สาธารณะคงค้าง
ณ วันที่ 30 มิถุนายน 2555
ยอดรวม 4,236,004.1 ล้านบาท

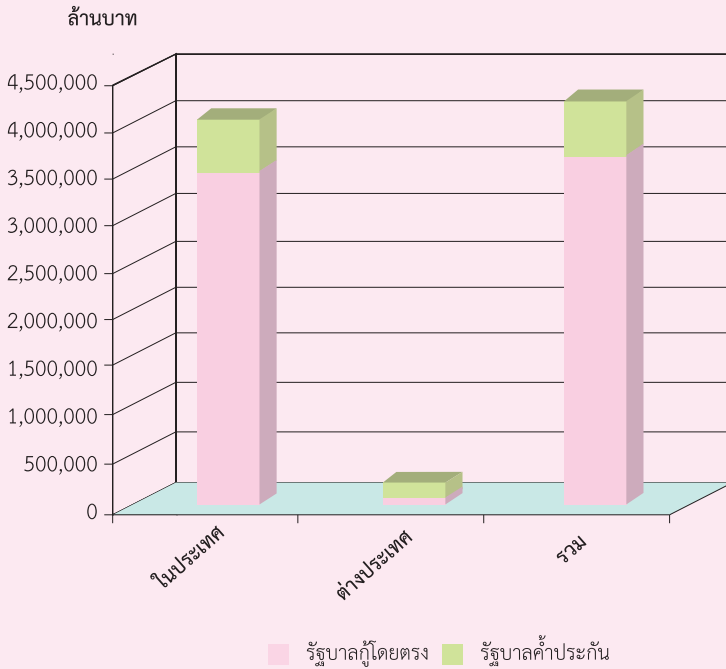

2.1 หนี้ภายในประเทศ

2.1.1 หนี้คงค้าง

รัฐบาลมีหนี้สินและข้อผูกพันในประเทศ ณ วันที่ 30 มิถุนายน 2555 เป็นจำนวน 4,018,768.8 ล้านบาท เป็นพันธบัตรเงินกู้จำนวน 2,899,940 ล้านบาท ตัวสัญญาใช้เงินจำนวน 376,109.3 ล้านบาท ตัวเงินคลัง จำนวน 100,000 ล้านบาท สัญญาเงินกู้ จำนวน 83,024.5 ล้านบาท ที่เหลือเป็นการค้ำประกันเงินกู้ของรัฐวิสาหกิจ ซึ่งเบิกแล้วและค้างชำระอีก จำนวน 559,695.1 ล้านบาท

ตารางที่ 4 - 3

หนี้ภายในประเทศคงค้าง ณ วันที่ 30 มิถุนายน 2555

หน่วย : ล้านบาท

แหล่งเงินกู้	รัฐบาลกู้โดยตรง	รัฐบาลค้ำประกัน	รวม
1. ธนาคารแห่งประเทศไทย	369,142.5	81,780.8	450,923.3
2. สถาบันการเงินที่รับฝากเงิน	842,466.0	117,562.3	960,028.3
3. สถาบันการเงินอื่นและอื่นๆ	2,247,465.2	360,352.0	2,607,817.2
รวม	3,459,073.7	559,695.1	4,018,768.8

ที่มา สำนักงานบริหารหนี้สาธารณะ กระทรวงการคลัง
ธนาคารแห่งประเทศไทย

แผนภูมิที่ 4 - 3
หนี้ภายในประเทศ
ณ วันที่ 30 มิถุนายน 2555
ยอดรวม 4,018,768.8 ล้านบาท

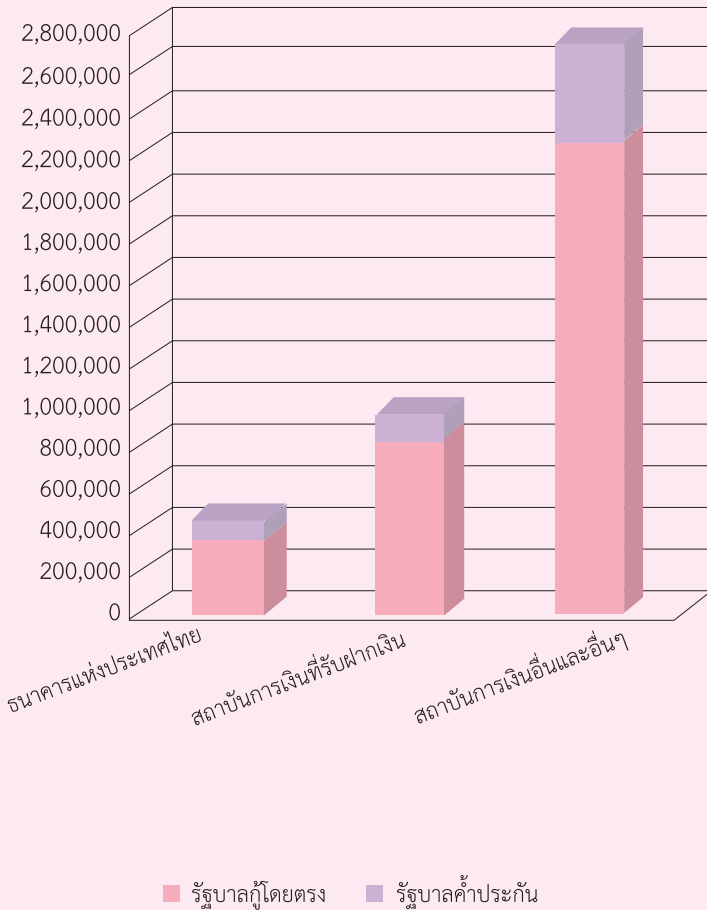

2.1.2 เงินกู้ประจำปีงบประมาณ

เงินกู้ภายในประเทศโดยตรงของรัฐบาลประจำปีงบประมาณ 2555 รัฐบาลมีแผนกู้เงินทั้งสิ้น จำนวน 1,448,295.3 ล้านบาท จำแนกเป็น เงินกู้เพื่อชดเชยการขาดดุลงบประมาณ จำนวน 400,000 ล้านบาท เงินกู้เพื่อให้กู้ต่อ จำนวน 15,372.1 ล้านบาท เงินกู้เพื่อการบริหารและจัดการหนี้ จำนวน 125,691 ล้านบาท ตามพระราชบัญญัติการบริหารหนี้สาธารณะ พ.ศ. 2548 และที่แก้ไขเพิ่มเติม (ฉบับที่ 2) พ.ศ. 2551 เงินกู้เพื่อกองทุน เพื่อการฟื้นฟูและพัฒนาระบบสถาบันการเงิน (FIDF1) จำนวน 107,099.2 ล้านบาท ตามพระราชกำหนดให้อำนาจกระทรวงการคลังกู้เงินและจัดการเงินกู้ เพื่อช่วยเหลือกองทุนเพื่อการฟื้นฟูและพัฒนาระบบสถาบันการเงิน พ.ศ. 2541 เงินกู้เพื่อกองทุนเพื่อการฟื้นฟูและพัฒนาระบบสถาบันการเงิน ระยะที่สอง พ.ศ. 2545 (FIDF 3) จำนวน 251,023.3 ล้านบาท ตามพระราชกำหนดให้อำนาจกระทรวงการคลังกู้เงินและจัดการเงินกู้ เพื่อช่วยเหลือกองทุน เพื่อการฟื้นฟูและพัฒนาระบบสถาบันการเงิน ระยะที่สอง พ.ศ. 2545 เงินกู้เพื่อฟื้นฟูและเสริมสร้างความมั่นคงทางเศรษฐกิจ จำนวน 149,109.8 ล้านบาท ตามพระราชกำหนดให้อำนาจกระทรวงการคลังกู้เงินเพื่อฟื้นฟูและเสริมสร้างความมั่นคงทางเศรษฐกิจ พ.ศ. 2552 เงินกู้เพื่อการวางระบบบริหารจัดการน้ำและสร้างอนาคตประเทศ จำนวน 350,000 ล้านบาท ตามพระราชกำหนดให้อำนาจกระทรวงการคลังกู้เงินเพื่อการวางระบบบริหารจัดการน้ำและสร้างอนาคตประเทศ พ.ศ. 2555 และเงินกู้เพื่อการนำส่งเข้ากองทุนส่งเสริมการประกันภัยพิบัติ จำนวน 50,000 ล้านบาท ตามพระราชกำหนดกองทุนส่งเสริมการประกันภัยพิบัติ พ.ศ. 2555

ตารางที่ 4 - 4

เงินกู้ภายในประเทศโดยตรงของรัฐบาล

หน่วย : ล้านบาท

แหล่งเงินกู้	ปีงบประมาณ				
	2552	2553	2554	2555	2556
1. ธนาคารแห่งประเทศไทย	1,211.9	1,308.8	5,525.8	1,448,295.3	1,245,317.4
2. สถาบันการเงินที่รับฝากเงิน	296,679.8	232,053.0	83,600.4		
3. สถาบันการเงินอื่นและอื่นๆ	538,330.0	579,869.0	651,127.1		
รวม	836,221.7	813,230.8	740,253.3	1,448,295.3	1,245,317.4

- หมายเหตุ**
- ปีงบประมาณ 2554 เป็นผลการดำเนินงานตามแผนการบริหารหนี้สาธารณะ
 - ปีงบประมาณ 2555 เป็นวงเงินตามแผนการบริหารหนี้สาธารณะ ปรับปรุงครั้งที่ 4
 - ปีงบประมาณ 2556 เป็นข้อมูลตามแผนการบริหารหนี้สาธารณะ
- ที่มา**
- ธนาคารแห่งประเทศไทย
สำนักงานบริหารหนี้สาธารณะ กระทรวงการคลัง

2.2 หนี้ต่างประเทศ

2.2.1 หนี้คงค้าง

ณ วันที่ 30 มิถุนายน 2555 รัฐบาลมีหนี้คงค้างจำนวน 6,825.7 ล้านเหรียญสหรัฐ (ประมาณ 217,235.3 ล้านบาท) จำแนกเป็นการกู้ยืมโดยตรงของรัฐบาล 1,485.4 ล้านเหรียญสหรัฐ (ประมาณ 47,275.5 ล้านบาท) และการค้าประกันเงินกู้ของรัฐวิสาหกิจ 5,340.3 ล้านเหรียญสหรัฐ (ประมาณ 169,959.8 ล้านบาท)

ตารางที่ 4-5 หนี้ต่างประเทศคงค้าง ณ วันที่ 30 มิถุนายน 2555

หน่วย : ล้านเหรียญสหรัฐ

แหล่งเงินกู้	รัฐบาลกู้โดยตรง	รัฐบาลค้าประกัน	รวม
1. ธนาคารโลก	63.4	-	63.4
2. ธนาคารพัฒนาเอเชีย	200.1	-	200.1
3. องค์การความร่วมมือระหว่างประเทศของญี่ปุ่น	789.1	5,156.9	5,946.0
4. ตลาดเงินทุนต่างประเทศ	418.4	27.3	445.7
5. อื่นๆ	14.4	156.1	170.5
รวม	1,485.4	5,340.3	6,825.7

หมายเหตุ อัตราแลกเปลี่ยน 1 เหรียญสหรัฐ = 31.8261 บาท
ที่มา สำนักงานบริหารหนี้สาธารณะ กระทรวงการคลัง

แผนภูมิที่ 4 - 4
หนี้ภายในประเทศ
ณ วันที่ 30 มิถุนายน 2555
ยอดรวม 6,825.7 ล้านบาท

ล้านเหรียญสหรัฐ

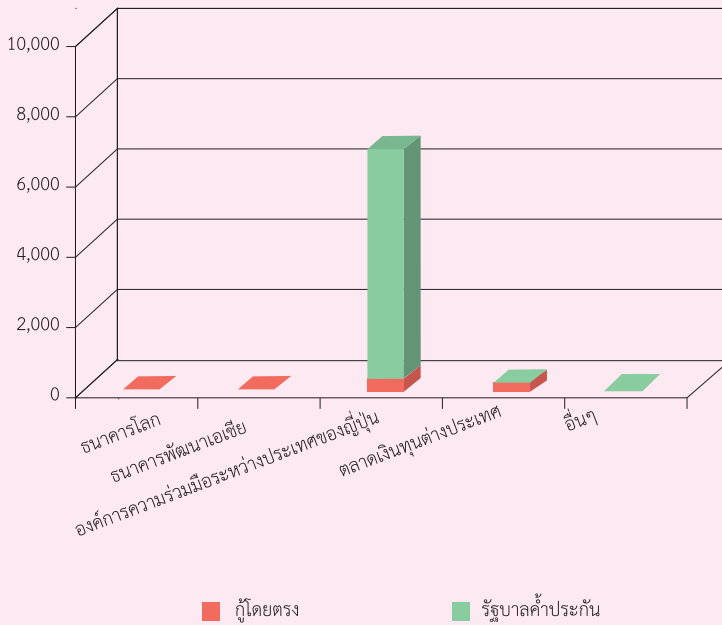

2.2.2 เงินกู้ประจำปีงบประมาณ

เงินกู้ต่างประเทศ มีสองประเภทหลัก คือ การกู้โดยตรงของรัฐบาล และการกู้ของรัฐวิสาหกิจ ซึ่งรัฐบาลค้ำประกัน การกู้จากต่างประเทศอาจจำแนกได้ตามแหล่งเงินกู้ที่สำคัญ ดังนี้

1. ธนาคารโลก (WB)
2. องค์การความร่วมมือระหว่างประเทศของญี่ปุ่น (JICA)
3. ธนาคารพัฒนาเอเชีย (ADB)

แผนการก่อหนี้จากต่างประเทศ ประจำปีงบประมาณ 2555 มีวงเงินทั้งสิ้น 1,000 ล้านดอลลาร์สหรัฐ ซึ่งเป็นโครงการที่รัฐบาลกู้โดยตรง 1 โครงการ โดยได้มีการลงนามในสัญญาเงินกู้แล้ว เมื่อวันที่ 18 พฤษภาคม 2555

การก่อหนี้จากต่างประเทศ ในปีงบประมาณ 2555 พิจารณาจากปัจจัยที่เกี่ยวข้อง ได้แก่ กรอบการกู้เงินและการค้ำประกันตามที่กฎหมายกำหนด ความต้องการเงินลงทุน สำหรับโครงการที่มีค่าใช้จ่ายส่วนหนึ่งที่ต้องจ่ายเป็นเงินตราจากต่างประเทศ ปัญหาค่าเงินบาท แรงกดดันจากการเคลื่อนย้ายเงินทุน ความมีเสถียรภาพของค่าเงินบาท ดุลบัญชีเดินสะพัด และเงินทุนสำรองของประเทศ ตลอดจนการพิจารณาสัดส่วนภาระหนี้ต่างประเทศต่อรายได้จากการส่งออกสินค้าและบริการ (Debt Service Ratio: DSR) ที่กำหนดไว้ไม่เกินร้อยละ 9 นอกจากนี้ ได้มีการกำหนดแผนการกู้เงินในประเทศทดแทน เงินกู้จากต่างประเทศของรัฐวิสาหกิจ ซึ่งเป็นการกู้เงินบาทจากแหล่งเงินทุนในประเทศ เพื่อใช้จ่ายในส่วนของการใช้จ่ายที่เป็นเงินตราต่างประเทศที่กำหนดไว้เดิมว่าจะกู้จากตลาดเงินทุนต่างประเทศ และแหล่ง Export Credit โดยมีเป้าหมายเพื่อลดความเสี่ยงจากอัตราแลกเปลี่ยน ลดต้นทุนการกู้เงิน และสนับสนุนการพัฒนาตลาดตราสารหนี้ในประเทศ

ตารางที่ 4-6
เงินกู้ต่างประเทศโดยตรงของรัฐบาล

หน่วย : ล้านเหรียญสหรัฐ

แหล่งเงินกู้	ปีงบประมาณ				
	2552	2553	2554	2555	2556
1. ธนาคารโลก	-	79.3	-	1,000.0	-
2. ธนาคารพัฒนาเอเชีย	-	77.1	300.0	-	-
3. องค์การความร่วมมือ ระหว่างประเทศของญี่ปุ่น	649.1	86.8	-	-	-
4. ตลาดเงินทุนต่างประเทศ	-	-	-	-	-
5. อื่นๆ	-	-	-	-	-
รวม	649.1	243.2	300.0	1,000.0	-

หมายเหตุ	<ol style="list-style-type: none"> 1. ปีงบประมาณ 2552-2554 เป็นผลการดำเนินงานตามแผนการก่อหนี้จากต่างประเทศ 2. ปีงบประมาณ 2555 เป็นวงเงินตามแผนการบริหารหนี้สาธารณะ ปรับปรุงครั้งที่ 4 3. ปีงบประมาณ 2556 เป็นข้อมูลตามแผนการบริหารหนี้สาธารณะ
ที่มา	สำนักงานบริหารหนี้สาธารณะ กระทรวงการคลัง

ตารางที่ 4-7
เงินกู้ต่างประเทศของรัฐวิสาหกิจซึ่งรัฐบาลค้ำประกัน

หน่วย : ล้านบาทสหรัฐ

แหล่งเงินกู้ / ปีงบประมาณ	2552	2553	2554	2555	2556
1. ธนาคารโลก	-	-	-	-	-
2. ธนาคารพัฒนาเอเชีย	-	-	-	-	-
3. องค์การความร่วมมือ ระหว่างประเทศของญี่ปุ่น	-	248.4	-	-	379.2
4. ตลาดเงินทุนต่างประเทศ	-	-	-	-	-
5. อื่นๆ	-	-	-	-	119.4
รวม	-	248.4	-	-	498.6

หมายเหตุ	<ol style="list-style-type: none"> 1. ปีงบประมาณ 2552-2554 เป็นผลการดำเนินงานตามแผนการก่อหนี้จากต่างประเทศ 2. ปีงบประมาณ 2555 เป็นวงเงินตามแผนการบริหารหนี้สาธารณะ ปรับปรุงครั้งที่ 4 3. ปีงบประมาณ 2556 เป็นข้อมูลตามแผนการบริหารหนี้สาธารณะ
ที่มา	สำนักงานบริหารหนี้สาธารณะ กระทรวงการคลัง

2.2.3 แผนการเบิกจ่ายเงินกู้ต่างประเทศประจำปีงบประมาณ 2556

ในปีงบประมาณ 2556 หน่วยราชการภาครัฐมีแผนที่จะเบิกจ่ายเงินกู้ต่างประเทศจากการกู้ตรงของรัฐบาล จำนวน 1,329.9 ล้านบาท

ตารางที่ 4 - 8

แผนการเบิกจ่ายเงินกู้ต่างประเทศ ประจำปีงบประมาณ 2556

หน่วย : ล้านบาท

กระทรวง/หน่วยงาน/โครงการ	แหล่งเงินกู้	ประมาณการเบิกจ่าย		
		เงินกู้	เงินบาท สมทบ	รวม
รวมทั้งสิ้น		1,329.9	1,014.6	2,344.5
กระทรวงคมนาคม		1,329.9	1,014.6	2,344.5
1. กรมทางหลวง		771.7	774.6	1,546.3
- โครงการเร่งรัดขยายทางสายประธานให้เป็น 4 ช่องจราจร (ระยะที่ 2)	WB / ADB	763.0	763.0	1,526.0
- ผลผลิตโครงการขยายทางหลวงได้รับการพัฒนา (กิจกรรมอำนวยยานและสนับสนุนการก่อสร้างทางหลวง)	ADB	8.7	11.6	20.3
2. กรมทางหลวงชนบท		558.2	240.0	798.2
- โครงการก่อสร้างสะพานข้ามแม่น้ำเจ้าพระยา บริเวณถนนนนทบุรี 1 จ.นนทบุรี	JICA	558.2	240.0	798.2

หมายเหตุ อัตราแลกเปลี่ยน 1 เหรียญสหรัฐ = 31 บาท, 100 เยน = 41 บาท

ที่มา สำนักงบประมาณ

3. ความช่วยเหลือจากต่างประเทศ

ประเทศไทยได้รับความช่วยเหลือทางเศรษฐกิจและวิชาการจากต่างประเทศ ในรูปของผู้เชี่ยวชาญ อาสาสมัคร ทุนการศึกษาและฝึกอบรม วัสดุอุปกรณ์ และเงินให้เปล่า ความช่วยเหลือส่วนใหญ่จัดสรรให้ในด้านการศึกษา การเกษตร การบริหารทั่วไป และการพัฒนาสังคม

ความช่วยเหลือที่รัฐบาลได้รับจำแนกตามแหล่งที่มาได้ ดังนี้

ตารางที่ 4-9 ความช่วยเหลือจากต่างประเทศ

หน่วย : ล้านบาท

แหล่งความช่วยเหลือ	ปีงบประมาณ		
	2552 ¹	2553 ²	2554 ³
1. ญี่ปุ่น	210.6	592.4	542.6
2. ประเทศในยุโรป สแกนดิเนเวีย และแคนาดา	235.2	159.0	139.1
3. สหรัฐอเมริกา	89.0	215.1	414.5
4. ออสเตรเลีย นิวซีแลนด์ ประเทศในเอเชีย	4.7	3.1	2.7
5. สหประชาชาติ	104.8	221.8	496.9
6. สหภาพยุโรป	14.1	0.0	-
7. อาสาสมัคร	130.1	129.0	111.3
8. องค์กรเอกชนต่างประเทศ	450.4	221.3	452.2
9. แหล่งอื่นๆ ⁴	2.8	2.0	1.8
รวม	1,241.7	1,543.8	2,161.1

หมายเหตุ	1. ปีงบประมาณ 2552 อัตราแลกเปลี่ยน 1 เหรียญสหรัฐ = 34.65 บาท 2. ปีงบประมาณ 2553 อัตราแลกเปลี่ยน 1 เหรียญสหรัฐ = 32.50 บาท 3. ปีงบประมาณ 2554 อัตราแลกเปลี่ยน 1 เหรียญสหรัฐ = 30.50 บาท 4. แหล่งอื่นๆ ได้แก่ องค์กรการศึกษาแห่งเอเชียตะวันออกเฉียงใต้ วิทยาลัยนักบริหารการศึกษาช่วงเทคนิคนิคแนโคลิ้มโบ และประเทศในแอฟริกา
ที่มา	สำนักงานความร่วมมือเพื่อการพัฒนาระหว่างประเทศ กระทรวงการต่างประเทศ

แผนภูมิที่ 4-5
 ความช่วยเหลือจากต่างประเทศ
 ปีงบประมาณ 2552 - 2554

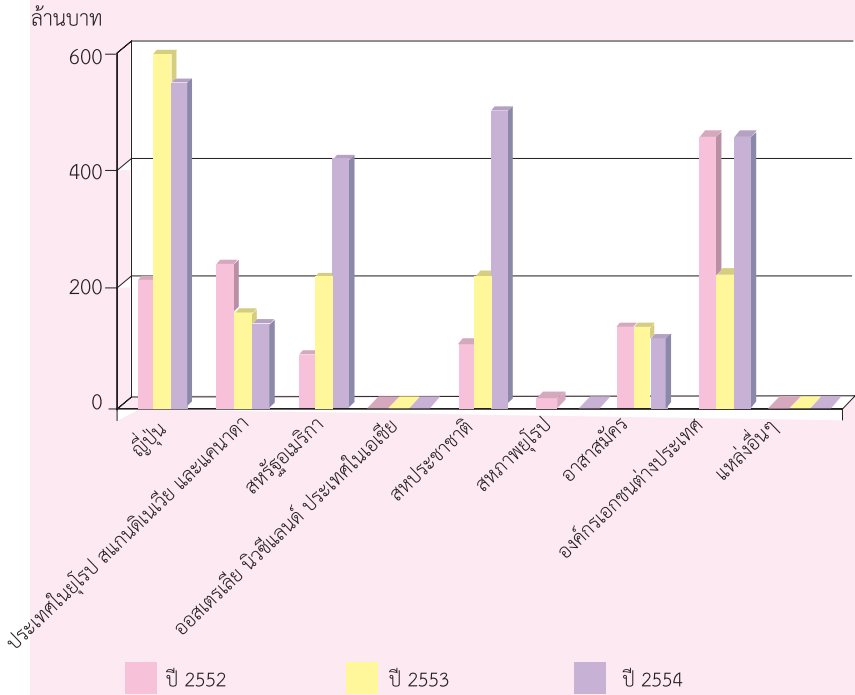

4. เงินและทรัพย์สินช่วยราชการ

ในปีหนึ่งๆ รัฐบาลได้รับเงินและทรัพย์สินที่บุคคล บริษัท ห้างร้าน สถาบัน บริจาค เพื่อช่วยเหลือแก่ส่วนราชการตามวัตถุประสงค์ต่าง ๆ ซึ่งสำนักงบประมาณได้พยายามรวบรวมจำนวนเงินและทรัพย์สินที่ได้รับบริจาคนี้ ตามรายงานของส่วนราชการต่าง ๆ ที่ส่งมายังสำนักงบประมาณในรอบปีงบประมาณ พ.ศ. 2554 ตั้งแต่วันที่ 1 ตุลาคม 2553 ถึง วันที่ 30 กันยายน 2554 (12 เดือน) และปีงบประมาณ พ.ศ. 2555 ตั้งแต่วันที่ 1 ตุลาคม 2554 ถึง วันที่ 31 มีนาคม 2555 (6 เดือน) ดังนี้

1. ปีงบประมาณ พ.ศ. 2554 จำนวนเงินสดและมูลค่าทรัพย์สินที่ได้รับบริจาค รวมทั้งสิ้น 4,878.8 ล้านบาท ซึ่งในจำนวนนี้เป็นเงินสด 3,638.9 ล้านบาท และมูลค่าทรัพย์สิน 1,239.9 ล้านบาท

2. ปีงบประมาณ พ.ศ. 2555 จำนวนเงินสดและมูลค่าทรัพย์สินที่ได้รับบริจาค รวมทั้งสิ้น 4,248.8 ล้านบาท ซึ่งในจำนวนนี้เป็นเงินสด 3,489.9 ล้านบาท และมูลค่าทรัพย์สิน 758.9 ล้านบาท

ตารางที่ 4 - 10 เงินและทรัพย์สินช่วยราชการ

หน่วย : ล้านบาท

ปีงบประมาณ	เงินสด			ทรัพย์สิน (มูลค่า)
	รับ	จ่าย	คงเหลือ	
2545	762.2	890.1	-127.9	1,630.9
2546	539.9	545.8	-5.9	1,491.3
2547	927.4	764.7	162.7	1,300.8
2548	2,132.3	1,817.7	314.6	2,825.6
2549	784.9	783.8	1.1	2,069.3
2550	1,102.9	830.3	272.6	2,216.1
2551	2,099.4	2,020.3	79.1	3,566.5
2552	1,991.9	1,948.9	43.0	2,286.2
2553	3,245.5	2,308.3	937.2	2,636.7
2554	3,638.9	2,476.1	1,162.8	1,239.9
2555	3,489.9	2,264.4	1,225.5	758.9

พิมพ์ที่ บริษัท บพิธการพิมพ์ จำกัด

70 ถนนราชบพิธ เขตพระนคร กรุงเทพฯ 10200

โทร.0-2222-5555, 0-2221-9781 แฟกซ์ 0-2221-6433 พ.ศ.2555

E-mail: borpitt@hotmail.co.th



สำนักงานประมง
สำนักนายกรัฐมนตรื