

# Songkhla

จังหวัดสงขลา ๒๕๕๔

พระตำหนักเขาน้อย - จวนผู้ว่าราชการจังหวัดสงขลาในปัจจุบัน



INFORMATION OF

*Songkhla*

ข้อมูลจังหวัดสงขลา ๒๕๕๔

# ผู้จัดทำ



ที่ปรึกษา : นายวิญญู ทองสกุล ผู้ว่าราชการจังหวัดสงขลา นายพิศาล ทองเลิศ รองผู้ว่าราชการจังหวัดสงขลา นายสุรพล พันธุ์อำพล รองผู้ว่าราชการจังหวัดสงขลา นายพิรสิญจ์ พันธุ์เพ็ง รองผู้ว่าราชการจังหวัดสงขลา กองบรรณาธิการ : นายสุกิตติ ธนพิทักษ์ หัวหน้าสำนักงานจังหวัดสงขลา นายฉัตรชัย อูสาหะ หัวหน้ากลุ่มงานข้อมูลสารสนเทศและการสื่อสาร นางโสภา ทับทวี นักวิเคราะห์นโยบายและแผนชำนาญการ นางสาวมณี ศิริพร นักจัดการงานทั่วไปชำนาญการ นายสรารุช คงช่วย นายช่างไฟฟ้าปฏิบัติการ นางวลีรัตน์ วงศ์โพธิพันธ์ เจ้าพนักงานธุรการชำนาญงาน นายลักษณ์อิทธิ แว่นประดิษฐ์ นักวิชาการคอมพิวเตอร์ชำนาญการ

เรียบเรียงข้อมูล : กลุ่มงานข้อมูลสารสนเทศและการสื่อสาร สำนักงานจังหวัดสงขลา ออกแบบ-จัดพิมพ์ : iQue Media ไอคิว มีเดีย ๑๓๐/๔๒ ถ.กาญจนวนิช ต.คอหงส์ อ.หาดใหญ่ จ.สงขลา ๐๘๙-๔๖๖๐๗๕๒, ๐๗๔-๒๑๖๔๘๐

ภาพประกอบ : สันติ เศษสิน จัดทำโดย : กลุ่มงานข้อมูลสารสนเทศและการสื่อสาร สำนักงานจังหวัดสงขลา ศาลากลางจังหวัดสงขลา ถนนราชดำเนิน อำเภอเมือง จังหวัดสงขลา โทร. ๐๗๔-๓๑๓๒๐๖, ๐๗๔-๓๑๖๔๖๔ สป.มท. ๗๓๐๒๙, ๗๓๐๒๖ โทรสาร ๐๗๔-๓๑๓๒๐๖, ๐๗๔-๓๑๖๔๖๔ E-mail : songkhla@moi.go.th www.songkhla.go.th



นายวิญญู ทองสกุล ผู้ว่าราชการจังหวัดสงขลา

# ผู้บริหาร



นายวิญญู ทองสกุล  
ผู้ว่าราชการจังหวัดสงขลา



นายพิศาล ทองเลิศ  
รองผู้ว่าราชการจังหวัดสงขลา



นายสุรพล พนัสอำพล  
รองผู้ว่าราชการจังหวัดสงขลา



นายพิรสัญ พันธ์รุ่งเรือง  
รองผู้ว่าราชการจังหวัดสงขลา

# คำนำ

“สงขลา” ดินแดนที่อุดมสมบูรณ์ไปด้วยทรัพยากรธรรมชาติอันหลากหลาย เป็นเมืองท่า เมืองเศรษฐกิจที่สำคัญของภาคใต้ และเป็นศูนย์กลางการศึกษาที่พร้อมสรรพด้วยศิลปวัฒนธรรม ขนบธรรมเนียม ประเพณี และวิถีชีวิตที่หลากหลาย จากความโดดเด่นและด้วยความพร้อมพร้อม ทั้งด้านทรัพยากรธรรมชาติ เศรษฐกิจ สังคม และความรู้วิทยาการ ทำให้เมืองสงขลามีชื่อเสียง เป็นที่รู้จักมายาวนานนับร้อยปี

“จังหวัดสงขลา ๒๕๕๓” จัดทำขึ้นเป็นข้อมูลสารสนเทศ ประกอบด้วยข้อมูลทั่วไปของ จังหวัดสงขลา ด้านภูมิประเทศ สังคม เศรษฐกิจ และข้อมูลสถิติสำคัญในด้านต่าง ๆ ที่เป็นปัจจุบัน และทันสมัย ซึ่งในปัจจุบันระบบข้อมูลข่าวสารสารสนเทศนับเป็นเครื่องมือที่สำคัญประการหนึ่ง ในการกำหนดทางเลือกเพื่อการตัดสินใจของผู้บริหารและเป็นปัจจัยสนับสนุนในการบริหารเพื่อการพัฒนาจังหวัดไปสู่ความสำเร็จ รวมถึงเพื่อเป็นการเปิดโอกาส และส่งเสริมให้ประชาชนผู้สนใจได้มีส่วนร่วมในการรับรู้และเข้าถึงข้อมูลข่าวสารของทางราชการเพื่อใช้ประโยชน์ในส่วนที่เกี่ยวข้องต่อไป

ขอขอบคุณทุกส่วนราชการ และทุกหน่วยงานที่ได้ให้ความร่วมมือเป็นอย่างดียิ่งในการ สนับสนุนข้อมูล เพื่อให้การจัดทำเอกสาร “จังหวัดสงขลา ๒๕๕๓” สำเร็จลุล่วงด้วยดีตลอดมา



(นายวิญญู ทองสกุล)  
ผู้ว่าราชการจังหวัดสงขลา

# คำขวัญจังหวัดสงขลา

“นกน้ำเพลินตา สมิหลาเพลินใจ เมืองใหญ่สองทะเล  
เสน่ห์สะพานป๋า ศูนย์การค้าแดนใต้”



# ตราสัญลักษณ์



ตราสัญลักษณ์จังหวัดสงขลา : รูปหอยสังข์บนพานแว่นฟ้า

รูปหอยสังข์บนพานแว่นฟ้า หมายถึง รูปหอยสังข์ ซึ่งยังค้นหาหลักฐานของความหมายได้ไม่แน่ชัด แต่บุคคลบางคนบอกที่มาของตราประจำจังหวัดนี้ว่า เดิมเคยเป็นตรากระดุมเสี้ยวฉลองพระองค์ ของกรมหลวงสงขลานครินทร์ สมเด็จพระมหิตลาธิเบศรอดุลยเดชวิกรมพระบรมราชชนก ต่อมากรมศิลปากรออกแบบตราสังข์ใช้เป็นเครื่องหมายตราจังหวัดสงขลา



- |                             |                                      |
|-----------------------------|--------------------------------------|
| จังหวัดสงขลา ใช้อักษรย่อว่า | : “สข”                               |
| ดอกไม้ประจำจังหวัด          | : ดอกสะเดาเทียม                      |
| ต้นไม้ประจำจังหวัดสงขลา     | : ต้นสะเดาเทียม                      |
| ชื่อวิทยาศาสตร์             | : Azadirachta excelsa (Jack) Jacobs. |
| ชื่อวงศ์                    | : Miliaceae                          |
| ชื่อสามัญ                   | : สะเดาเทียม                         |
| ชื่อทางการค้า               | : -                                  |
| ชื่อพื้นเมือง               | : เทียม                              |
| สีประจำจังหวัดสงขลา         | : สีเขียว                            |





.....อาจจะได้พบเห็นบ่อยนักกับภาพบรรยากาศนอกป่าคลุมตัวเมืองภาคใหญ่ในยามเช้า ซึ่งมองจากเขาคองฝ...

สวยงานและน่ามองมีใช่น้อย

# Contents

Chapter ๑	ความเป็นมา : จุดเริ่มต้นประวัติศาสตร์	๑๐
Chapter ๒	สภาพทั่วไป	๑๖
Chapter ๓	การปกครอง การเมือง และการรักษาความสงบเรียบร้อย	๒๘
Chapter ๔	สภาพทางเศรษฐกิจ	๔๖
Chapter ๕	สภาพทางสังคม	๗๘
Chapter ๖	โครงสร้างพื้นฐาน	๑๐๘
Chapter ๗	การท่องเที่ยว	๑๒๒
Chapter ๘	ยุทธศาสตร์การพัฒนาลำปาง	๑๕๒





...ย่านเมืองเก่าลงมาตั้งอยู่ในเขตอำเภอเมือง มีถนนสายสำคัญนำเดินเที่ยว ๓ สาย คือ ถนนนครนอก ถนนนครใน และถนนนางงาม เมื่ออดีตราว ๒๐๐ ปีก่อน ตัวเมืองลงมาตั้งอยู่ทางฝั่งตะวันตกของทะเลสาบ เรียกว่า “เมืองลงมาเพียงหลอนสน” จนกระทั่ง พ.ศ. ๒๓๘๕ จึงขยายมาทางฝั่งทิศตะวันออกบนริวกนตำบลบ่อ่าง เรียกกันว่า “เมืองลงมาเพียงบ่อ่าง” โดยเริ่มแรกมีถนนสองสายคือ ถนนนครนอก เป็นถนนเส้นนอกติดกับทะเลสาบ และถนนนครใน เป็นถนนเส้นในเมือง ต่อมามีการตัดถนนสายที่สามเรียกว่าถนนเก่าห้องหรือย่านเก่าห้อง เพื่อถนนลมโอบเลียหลักเมือง และต่อมาเรียกกันว่า ถนนนางงาม...

*ประวัติความเป็นมา* : จุดเริ่มต้นประวัติศาสตร์





...ถนนนครนอก ถนนนครใน และถนนบางนางยังคง  
เอกลักษณ์ดั้งเดิมเอาไว้ มีห้องแถวไม้แบบจีน สถาปัตยกรรม  
ลัทธิชิโนโปรตุกีส ศาลเจ้าพ่อทวนอู โรงเรณูบางนาง  
โรงเรณูไม้เก่าแก่ประดับลายรดนุไว้วิจิตรบรรจง และขนมอร่อย  
ทั้งไทย จีน ฝรั่งเศส ให้อาหารและเครื่องดื่มอร่อย...

# ประวัติความเป็นมา

สงขลาเป็นเมืองท่าที่สำคัญเมืองหนึ่ง ตั้งอยู่ฝั่งตะวันออกของภาคใต้ตอนล่างมาตั้งแต่สมัยโบราณ มีชุมชนโบราณ เมืองเก่าแก่ โบราณสถาน โบราณวัตถุ ขนบธรรมเนียมประเพณี และการละเล่นพื้นเมือง ศิลปะพื้นบ้านอันเป็นมรดกทางวัฒนธรรมที่สืบทอดกันมาช้านาน



สงขลาเพิ่งปรากฏเป็นครั้งแรกในบันทึกของพ่อค้าและนักเดินเรือชาวอาหรับ-เปอร์เซีย ระหว่างปี พ.ศ. ๑๙๙๓-๒๐๙๓ ในนามของเมืองซิงกูร์ หรือ ซิงกอรา แต่ในหนังสือประวัติศาสตร์ ธรรมชาติ และการเมืองแห่งราชอาณาจักรสยามของนายกีโลลาส แซร์เวส เรียกชื่อเมืองสงขลาว่า “เมืองสิงขร” จึงมีการสันนิษฐานว่า คำว่า สงขลา เพี้ยนมาจากชื่อ “สิงหลา” (สิง-หะ-ลา) หรือ สิงขร แปลว่า เมืองสิง เหตุผลที่สงขลามีชื่อว่า สิงหลา สืบเนื่องมาจากพ่อค้าชาวเปอร์เซีย อินเดีย แล่นเรือมาค้าขายได้เห็นเกาะหนู เกาะแมว เมื่อมองแต่ไกลจะเห็นเป็นรูปสิงห์สองตัว หมอบเฝ้าปากทางเข้าเมืองสงขลา จึงเรียกเมืองนี้ว่า สิงหลา ส่วนคนไทยเรียกว่า เมืองสทิง เมื่อมาลายุเข้ามาติดต่อกับเมืองสทิง ก็เรียกว่าเมือง สิงหลา แต่ออกเสียงเพี้ยนเป็น “เซ็งคอร่า” เมื่อฝรั่งเข้ามาค้าขาย เรียกว่าเซ็งคอร่า ตามมาลายุ แต่เสียงเพี้ยนเป็นสำเนียงฝรั่งคือ ซิงกอรา (Singora) ไทยเรียกตามเสียงมาลายุและฝรั่ง แต่เสียงเพี้ยนเป็นสงขลา อีกเหตุผลหนึ่งอ้างว่า สงขลา เพี้ยนมาจาก “สิงขร” แปลว่า ภูเขา โดยอ้างว่าเมืองสงขลาตั้งอยู่บริเวณเชิงเขาแดง



ต่อมาได้มีการพระราชทานนามเจ้าเมืองสงขลา ว่า “วิเชียรคีรี” ซึ่งความหมายสอดคล้องกับลักษณะภูมิประเทศ

พระบาทสมเด็จพระจุลจอมเกล้าเจ้าอยู่หัวได้มีพระบรมราชวินิจฉัยไว้ว่า “สงขลา” เดิมชื่อ สิงหนคร (สิง-หะ-นะ-คะ-ระ) เสียงสระอะอยู่ท้าย มาลาญไม่ชอบจึงเปลี่ยนเป็นอา และชาวมาลาญพูดสั้นเร็ว ตัดหะ และ นะ ออก คงเหลือ สิง-คะ-รา แต่ออกเสียงเป็น ชิงคะรา หรือ ชิงโครา จนมีการเรียกเป็น สิงกอรา

นอกจากนี้เมืองสงขลาเคยเป็นที่ประทับของสมเด็จพระบรมวงศ์เธอกรมหลวงลพบุรีราเมศวร์ เมื่อครั้งดำรงตำแหน่งสมุหเทศาภิบาลและอุปราชภาคใต้ จนสิ้นสมัยพระบาทสมเด็จพระมงกุฎเกล้าเจ้าอยู่หัว ครั้นถึง ปี พ.ศ. ๒๔๗๕ ได้ยุบมณฑลและภาคเปลี่ยนเป็นจังหวัด สงขลาจึงเป็นจังหวัดหนึ่งในภาคใต้จนถึงปัจจุบัน





...มองจากเขตังทอน สามารถให้เราได้เห็นวิวเมืองสงขลาใต้โดยรอบ



ស្រែកស្រែ



# สภาพทั่วไป

## ๑. ที่ตั้งและอาณาเขต

จังหวัดสงขลาตั้งอยู่ฝั่งตะวันออกของภาคใต้ตอนล่าง ระหว่างละติจูดที่ ๖° ๑๗'–๗° ๕๖' องศาเหนือ ลองจิจูด ๑๐๐° ๐๑' – ๑๐๑° ๐๖' องศาตะวันออก สูงจากระดับน้ำทะเลปานกลาง ๔ เมตร อยู่ห่างจากกรุงเทพฯ ตามเส้นทางรถไฟ ๙๔๗ กิโลเมตร และทางหลวงแผ่นดิน ๙๕๐ กิโลเมตร มีอาณาเขตติดต่อกับจังหวัดใกล้เคียง ดังนี้

ทิศเหนือ	ติดต่อกับจังหวัดนครศรีธรรมราช และจังหวัดพัทลุง
ทิศตะวันออก	ติดต่อกับอ่าวไทย
ทิศใต้	ติดต่อกับจังหวัดยะลา จังหวัดปัตตานี รัฐเคดาห์ และรัฐเปอร์ลิสของมาเลเซีย
ทิศตะวันตก	ติดต่อกับจังหวัดพัทลุง และจังหวัดสตูล



# แผนที่สงขลา

## ๒ ขนาดพื้นที่

จังหวัดสงขลามีพื้นที่ ๗,๓๙๓.๘๘๙ ตารางกิโลเมตร หรือประมาณ ๔,๖๒๑,๑๘๐ ไร่ มีขนาดใหญ่ เป็นอันดับ ๒๗ ของประเทศ และใหญ่เป็นอันดับที่ ๓ ของภาคใต้

## ๓ ลักษณะภูมิประเทศ

ทางตอนเหนือเป็นคาบสมุทรแคบและยาวยื่นลงมาทางใต้เรียกว่า คาบสมุทรสทิงพระ กับส่วนที่เป็นแผ่นดินรูปสี่เหลี่ยมผืนผ้าทางตอนใต้ แผ่นดินทั้งสองส่วนเชื่อมต่อกันโดยสะพานดินสุสานนท์ พื้นที่ทางทิศเหนือส่วนใหญ่เป็นที่ราบลุ่ม ทิศตะวันออกเป็นที่ราบริมทะเล ทิศใต้และทิศตะวันตกเป็นภูเขาและที่ราบสูง ซึ่งเป็นแหล่งกำเนิดต้นน้ำลำธารที่สำคัญ

## ๔ ลักษณะภูมิอากาศ

จังหวัดสงขลาตั้งอยู่ในเขตอิทธิพลของลมมรสุมเมืองร้อน มีลมมรสุมพัดผ่านประจำทุกปี ในปี ๒๕๕๓ มีลมมรสุมพัดผ่าน คือ

๔.๑ ลมมรสุมตะวันตกเฉียงใต้ เริ่มตั้งแต่กลางเดือนพฤษภาคมถึงกลางเดือนตุลาคม มีแหล่งกำเนิดจากบริเวณความกดอากาศสูงในซีกโลกใต้บริเวณมหาสมุทรอินเดีย ซึ่งพัดออกจากศูนย์กลางเป็นลมตะวันออกเฉียงใต้ และเปลี่ยนเป็น ลมตะวันตกเฉียงใต้เมื่อพัดข้ามเส้นศูนย์สูตร มรสุมนี้จะนำมวลอากาศชื้นจากมหาสมุทรอินเดียมาสู่ประเทศไทย ทำให้มีเมฆมากและฝนตกชุกทั่วไป โดยเฉพาะอย่างยิ่งตามบริเวณชายฝั่งทะเล และเทือกเขาด้านรับลมจะมีฝนมากกว่าบริเวณอื่น

๔.๒ ลมมรสุมตะวันออกเฉียงเหนือ เริ่มตั้งแต่กลางเดือนตุลาคมถึงกลางเดือนกุมภาพันธ์ มีแหล่งกำเนิดจากบริเวณความกดอากาศสูงในซีกโลกเหนือแถบประเทศมองโกเลียและจีน จึงพัดพาเอามวลอากาศเย็นและแห้งจากแหล่งกำเนิดเข้ามาปกคลุมประเทศไทย ทำให้ท้องฟ้าโปร่ง อากาศหนาวเย็นและแห้งแล้งทั่วไป โดยเฉพาะภาคเหนือและภาคตะวันออกเฉียงเหนือ ส่วนภาคใต้จะมีฝนชุกโดยเฉพาะภาคใต้ฝั่งตะวันออก เนื่องจากมรสุมนี้นำความชุ่มชื้นจากอ่าวไทยเข้ามาปกคลุม

จากการพัฒนาของลมมรสุมที่มีแหล่งกำเนิดจากบริเวณแตกต่างกัน ทำให้จังหวัดสงขลามี ๒ ฤดู คือ

๑) ฤดูร้อน เริ่มตั้งแต่กลางเดือนกุมภาพันธ์ถึงกลางเดือนพฤษภาคม ระยะนี้เป็นช่องว่างระหว่างฤดูมรสุมหลังจากสิ้นฤดูมรสุมตะวันออกเฉียงเหนือหรือฤดูหนาวแล้ว อากาศจะเริ่มร้อนและมีอากาศร้อนจัดที่สุดในเดือนเมษายน

๒) ฤดูฝน แบ่งออกเป็น ๒ ระยะ

- ฤดูฝน จากมรสุมตะวันตกเฉียงใต้ กลางเดือนพฤษภาคม-กลางเดือนตุลาคม ฝนเคลื่อนตัวมาจากด้านตะวันตก (ทะเลอันดามัน) ส่วนมากฝนตกในช่วงบ่ายถึงค่ำ ปริมาณและการกระจายของฝนจะน้อยกว่า ช่วงมรสุมตะวันออกเฉียงเหนือ

- ฤดูฝน จากมรสุมตะวันออกเฉียงเหนือ กลางเดือนตุลาคม – กลางเดือนกุมภาพันธ์ ฝนเคลื่อนตัวมาจากด้านตะวันออก (อ่าวไทย) ฝนจะตกชุกหนาแน่น

ในปี ๒๕๕๓ จังหวัดสงขลามีปริมาณน้ำฝนเฉลี่ยรวมตลอดปี ๒,๘๕๐.๙ มิลลิเมตร ฝนตกจำนวน ๑๗๒ วัน ปริมาณฝนตกมากที่สุดในช่วงเดือนพฤศจิกายน-ธันวาคม วัดได้สูงสุดคือในช่วงเดือนพฤศจิกายน วัดได้ ๘๒๕.๓ มิลลิเมตร ปริมาณฝนตกน้อยที่สุดช่วงเดือนกุมภาพันธ์ วัดปริมาณน้ำฝนได้ ๑.๓ มิลลิเมตร

อุณหภูมิเฉลี่ยทั้งจังหวัด ๓๒.๑๘ องศาเซลเซียส อุณหภูมิสูงสุดที่ ๓๔.๕ องศาเซลเซียส อุณหภูมิต่ำสุดที่ ๒๓.๙ องศาเซลเซียส ซึ่งส่งผลทำให้จังหวัดมีความชื้นตลอดทั้งปีเฉลี่ยที่ ๗๘ %

## ปริมาณน้ำฝนจังหวัดสงขลา ประจำปี ๒๕๕๓

เดือน	ปริมาณน้ำฝน ทั้งเดือน (มม.)		อุณหภูมิ (ข.)			ความชื้นสัมพัทธ์ (%)		
	ปริมาณ น้ำฝน	จำนวน วัน ฝนตก	สูงสุด	ต่ำสุด	เฉลี่ย	สูงสุด	ต่ำสุด	เฉลี่ย
มกราคม	๖๘.๓	๘	๓๐.๔	๒๕.๒	๒๗.๖	๘๖	๗๐	๗๗
กุมภาพันธ์	๑.๓	๔	๓๑.๔	๒๖.๑	๒๘.๓	๘๒	๖๗	๗๕
มีนาคม	๒๒.๕	๖	๓๒.๕	๒๕.๙	๒๘.๙	๘๗	๖๔	๗๕
เมษายน	๔๐.๖	๑๐	๓๓.๓	๒๖.๙	๒๙.๗	๘๗	๖๔	๗๖
พฤษภาคม	๑๘.๑	๙	๓๔.๕	๒๖.๙	๓๐.๑	๘๖	๖๐	๗๓
มิถุนายน	๑๘๔.๕	๑๔	๓๓.๘	๒๕.๖	๒๘.๘	๘๘	๖๐	๗๕
กรกฎาคม	๑๗๘.๕	๒๑	๓๓.๒	๒๔.๙	๒๘.๒	๘๙	๖๐	๗๗
สิงหาคม	๙๘.๖	๑๒	๓๓.๒	๒๕.๓	๒๘.๖	๘๙	๖๐	๗๖
กันยายน	๓๐๗.๖	๑๘	๓๒.๖	๒๔.๘	๒๗.๘	๙๒	๖๔	๘๐
ตุลาคม	๓๙๙.๐	๑๗	๓๒.๒	๒๔.๙	๒๗.๘	๘๙	๖๖	๗๙
พฤศจิกายน	๘๒๕.๓	๒๘	๒๙.๘	๒๔.๓	๒๖.๖	๙๕	๗๗	๘๗
ธันวาคม	๗๐๖.๖	๒๕	๒๙.๓	๒๓.๙	๒๖.๒	๙๔	๗๖	๘๖
รวม	๒,๘๕๐.๙	๑๗๒	๓๑.๒	๒๓.๗	๒๗.๖	๘๖	๗๘	๘๖
เฉลี่ย	๒๓๗.๕๘	๑๔.๓๓	๓๒.๑๘	๒๕.๓๙	๒๘.๒๒	๘๘.๖๗	๖๕.๖๗	๗๘.๐๐

ที่มา : ศูนย์อุตุนิยมวิทยาภาคใต้ฝั่งตะวันออก





## ๕ ทรัพยากรธรรมชาติ

ทรัพยากรธรรมชาติที่สำคัญของจังหวัดสงขลา ได้แก่

๑. ทรัพยากรดิน เนื้อที่ทั้งหมดของจังหวัดสงขลา ๗,๓๙๓,๘๘๙ ตารางกิโลเมตร กองสำรวจดิน กรมพัฒนาที่ดิน ได้จำแนกดินในจังหวัดสงขลาไว้ ๙๕ ชุด ดินส่วนใหญ่เป็น ดินทราย และดินทรายปนดินร่วนและดินเหนียวบางส่วน

๒. ทรัพยากรน้ำ มีทั้งแหล่งน้ำผิวดินและแหล่งน้ำใต้ดิน

> แหล่งน้ำผิวดินที่สำคัญ ได้แก่

๑) ทะเลสาบสงขลา เป็นแหล่งน้ำธรรมชาติที่มีขนาดใหญ่ที่สุดของประเทศ มีพื้นที่ ส่วนที่เป็นพื้นน้ำประมาณ ๑,๐๔๖.๐๔ ตารางกิโลเมตร หรือ ๖๕๐,๐๐๐ ไร่ แบ่งออกเป็น ๓ ช่วง คือ

- ทะเลน้อย พื้นที่ส่วนใหญ่อยู่ในเขตจังหวัดพัทลุง จะมีสภาพเป็นน้ำจืด

- ทะเลหลวง หรือ ทะเลสาบตอนบน เป็นบริเวณที่มีพื้นที่มากที่สุด สภาพน้ำ

ส่วนใหญ่ เป็นน้ำกร่อย เป็นที่อยู่อาศัยของสัตว์น้ำนานาชนิด

- ทะเลสาบตอนล่าง มีพื้นที่ตั้งแต่ปากทะเลสาบที่เปิดออกสู่อ่าวไทยลึกเข้าไป ยังทะเลหลวง สภาพน้ำเป็นน้ำเค็มและน้ำกร่อย

๒) คลองอู่ตะเภา ต้นน้ำเกิดจากเทือกเขาสันกาลาศีรี ในตำบลสำนักแก้ว อำเภอสะเดา ไหลผ่านตำบลต่าง ๆ ในอำเภอสะเดา ผ่านหาดใหญ่ลงสู่ทะเลสาบสงขลาที่บ้านคลอง บางกล้ามีความยาวประมาณ ๙๐ กิโลเมตร

๓) คลองวาด มีต้นน้ำจากเทือกเขาบรรทัด ในอำเภอหาดใหญ่ ไหลไปลงคลองอู่ตะเภา ความยาวประมาณ ๓๗ กิโลเมตร

๔) คลองเทพา มีต้นน้ำจากเทือกเขาสันกาลาศีรี ไหลผ่านอำเภอสะบ้าย้อย และอำเภอ เทพาไปลงอ่าวไทยที่ตำบลเทพา ความยาวประมาณ ๘๐ กิโลเมตร

๕) คลองรัตภูมิ ต้นน้ำเกิดจากเทือกเขาบรรทัดและเขาหลวง กั้นเขตแดนระหว่าง อำเภอรัตภูมิกับจังหวัดสตูล ไหลผ่านอำเภอรัตภูมิ อำเภอควนเนียง ลงสู่ทะเลสาบสงขลาที่ บ้านปากบาง ความยาวประมาณ ๔๕ กิโลเมตร

๖) คลองนาทวี ต้นน้ำเกิดจากเทือกเขาสันกาลาศรีผ่านอำเภอนาทวี อำเภोजะนะ ไหลลงสู่ อ่าวไทยที่ปากบางสะกอม ความยาวประมาณ ๗๐ กิโลเมตร

### ๓. ทรัพยากรป่าไม้

จังหวัดสงขลาได้ประกาศเป็นป่าสงวนแห่งชาติ (ตั้งแต่ พ.ศ. ๒๕๐๗) รวม ๔๑ ป่า เนื้อที่ ๑,๒๕๖,๖๖๙.๒๕ ไร่ หรือ ๒๗.๘๔ % ของเนื้อที่จังหวัด จากการแปลภาพถ่ายดาวเทียมคงเหลือพื้นที่ป่าอุดมสมบูรณ์ ปี ๒๕๔๙ ทั้งจังหวัดเนื้อที่ ๔๘๓,๐๒๕.๒๘ ไร่ หรือ ๙.๙๘ % ของเนื้อที่จังหวัด โดยผืนป่าใหญ่ ๆ ของจังหวัดสงขลา ได้แก่

> กลุ่มป่าในท้องที่อำเภอรัตภูมิ อำเภอหาดใหญ่ อำเภอกลองหอยโข่ง และอำเภอสะเดา ซึ่งเป็นบางส่วนของเขตรักษาพันธุ์สัตว์ป่าเขาบรรทัด (อำเภอรัตภูมิ) และเขตรักษาพันธุ์สัตว์ป่าโตงนาช้าง (อำเภอรัตภูมิ และอำเภอหาดใหญ่) ทั้งนี้ยังมีพื้นที่บางส่วนเป็นพื้นที่เตรียมการผนวกกับเขตรักษาพันธุ์สัตว์ป่าโตงนาช้าง (อำเภอกลองหอยโข่งและอำเภอสะเดา) ซึ่งเป็นแหล่งต้นน้ำสายสำคัญ ได้แก่ คลองงูมี คลองกลอย คลองพรุพ้อ คลองเขาน้ำร้อน คลองจำไทร คลองหลา คลองวาด คลองแก้ว คลองรำ คลองต่า คลองสายวา คลองโตงนาช้าง คลองบางกล้า คลองท่าช้าง ฯลฯ

> กลุ่มป่าในท้องที่อำเภอสะเดา และอำเภอนาทวี ซึ่งได้รับการจัดตั้งเป็นอุทยานแห่งชาติเขาน้ำค้าง เป็นแหล่งต้นน้ำสายสำคัญ ได้แก่ คลองสะเดา คลองแฉะ คลองพน คลองลำใหญ่ไหลลงสู่คลองอู่ตะเภา ส่วนคลองกวาง คลองลำพุด คลองลำชิง คลองบอน ไหลรวมกันเป็นคลองนาทวี

> กลุ่มป่าในท้องที่อำเภอนาหม่อม อำเภोजะนะ และอำเภอหาดใหญ่ ซึ่งได้รับการจัดตั้งเป็นเขตห้ามล่าสัตว์ป่าเขาแดง เป็นแหล่งต้นน้ำสายสำคัญ เช่น คลองหะ และคลองประจำ

> กลุ่มป่าในท้องที่อำเภอจะนะ อำเภอหาดใหญ่ และอำเภอสะเดา เป็นแหล่งต้นน้ำสายสำคัญ เช่น คลองลำพุด คลองคล้า คลองพ้อแดง คลองดินแดง แล้วไหลรวมกันเป็นคลองสะกอม

> กลุ่มป่าในท้องที่อำเภอจะนะ อำเภอเทพา และอำเภอนาทวี ซึ่งบางส่วนได้รับการจัดตั้งเป็นเขตห้ามล่าสัตว์ป่าเขาปะช้าง - แผลมขาม

> กลุ่มป่าในท้องที่ตำบลเปียน ตำบลบ้านโหนด ตำบลสะบ้าย้อย และตำบลธารคีรี อำเภอสะบ้าย้อย ซึ่งเป็นพื้นที่บางส่วนของพื้นที่เตรียมการอุทยานแห่งชาติน้ำตกทรายขาว ซึ่งเป็นแหล่งต้นน้ำสายสำคัญ คือ คลองเปียน ซึ่งไหลรวมกับคลองเทพา

> กลุ่มป่าไม้ในท้องที่ตำบลทุ่งพอ ตำบลเขาแดง ตำบลจะแหน ตำบลบาไทย อำเภอสะบ้าย้อย ซึ่งเป็นพื้นที่บางส่วนของพื้นที่เตรียมการอุทยานแห่งชาติสันกาลาศีรี ซึ่งเป็นแหล่งต้นน้ำสายสำคัญ คือ คลองเทพา คลองลำเปา คลองใหญ่ คลองตุงหยง ไหลรวมกันเป็นคลองเทพา

ในปี ๒๕๕๓ พบว่าในพื้นที่จังหวัดสงขลายังมีการบุกรุกทำลายทรัพยากรป่าไม้ ซึ่งจังหวัดสามารถดำเนินการจับกุมและดำเนินการตามกฎหมายจำนวน ๑๖๖ คดี จำนวนเนื้อที่ ๑,๖๒๘-๓-๗๐ ไร่ ดังนี้

๑. คดีแผ้วถางป่า ๑๔๐ คดี เนื้อที่ ๑,๔๑๗-๐-๔๖ ไร่

๒. คดีลักลอบตัดไม้ ๒๖ คดี ไม้ของกลาง ๑๒ ท่อน ๒๐๘ แผ่น ปริมาตร ๑๑๑.๐๕ ลูกบาศก์เมตร ซึ่งมีอุปกรณ์ของกลางที่สามารถจับกุมได้ คือ เลื่อยโซยนต์ ๑ เครื่อง รถจักรยานยนต์ ๓ คัน รถกระบะ ๒ คัน รถแทรกเตอร์ ๑ คัน

ที่มา: สำนักงานทรัพยากรธรรมชาติและสิ่งแวดล้อมจังหวัดสงขลา



การปกครอง การเมือง และการรักษาความสงบเรียบร้อย



...สะพานติณสูลานนท์  
เป็นสะพานคอนกรีตที่ยาวที่สุดใน  
ประเทศไทย อยู่ในอำเภอเมืองสงขลา  
และอำเภอสิงหนคร โดยเชื่อมเกาะยอ  
2 ตำบล ระหว่างเมืองบ้านน้ำกระจาย  
อำเภอเมืองสงขลา และบ้านเขาเขียว  
อำเภอสิงหนคร ความยาวของสะพาน  
2 ช่วง 940 เมตร และ 1,700 เมตร  
ตามลำดับ ก่อสร้างระหว่างปี  
พ.ศ. 2527 - พ.ศ. 2529 สบัย  
ฯพณฯ พลเอกเปรม ติณสูลานนท์  
เป็นนายกรัฐมนตรี

# การปกครอง การเมือง และการรักษาความสงบเรียบร้อย

## ๑ การปกครอง

จังหวัดสงขลา มีรูปแบบการปกครองและการบริหารราชการแผ่นดิน ๓ รูปแบบ คือ

๑. การบริหารราชการส่วนกลาง ประกอบด้วยส่วนราชการสังกัดส่วนกลาง ซึ่งมาตั้งหน่วยงานในพื้นที่จังหวัด จำนวน ๒๒๑ ส่วนราชการ และหน่วยงานอิสระ จำนวน ๔ ส่วนราชการ

๒. การบริหารราชการส่วนภูมิภาค จัดรูปแบบการปกครองและการบริหารราชการออกเป็น ๒ ระดับ คือ

- > ระดับจังหวัด ประกอบด้วยส่วนราชการประจำจังหวัด จำนวน ๓๕ ส่วนราชการ
- > ระดับอำเภอ ประกอบด้วย ๑๖ อำเภอ ๑๒๗ ตำบล ๑,๐๒๓ หมู่บ้าน



๓. การบริหารราชการส่วนท้องถิ่น จำนวน ๑๔๑ แห่ง ประกอบด้วย

> องค์การบริหารส่วนจังหวัด ๑ แห่ง

> เทศบาลจำนวน ๓๗ แห่ง แยกเป็น

- เทศบาลนคร จำนวน ๒ แห่ง คือ (๑) เทศบาลนครสงขลา (๒) เทศบาลนครหาดใหญ่

- เทศบาลเมือง จำนวน ๗ แห่ง คือ (๑) เทศบาลเมืองคอกหงส์ (๒) เทศบาลเมืองบ้านพรุ (๓) เทศบาลเมืองควนลัง (๔) เทศบาลเมืองปาดังเบซาร์ (๕) เทศบาลเมืองคลองแห (๖) เทศบาลเมืองสะเดา (๗) เทศบาลเมืองสิงหนคร

- เทศบาลตำบล จำนวน ๒๘ แห่ง คือ (๑) เทศบาลตำบลพะตง (๒) เทศบาลตำบลกำแพงเพชร (๓) เทศบาลตำบลจะนะ (๔) เทศบาลตำบลควนเนียง (๕) เทศบาลตำบลระโนด (๖) เทศบาลตำบลพะวง (๗) เทศบาลตำบลคลองแงะ (๘) เทศบาลตำบลน้ำน้อย (๙) เทศบาลตำบลเทพา (๑๐) เทศบาลตำบลนาทวี (๑๑) เทศบาลตำบลบ่อตรุ (๑๒) เทศบาลตำบลเขารูปช้าง (๑๓) เทศบาลตำบลปริก (๑๔) เทศบาลตำบลสำนักขาม (๑๕) เทศบาลตำบลท่าช้าง (๑๖) เทศบาลตำบลบ้านไร่ (๑๗) เทศบาลตำบลนาสีทอง (๑๘) เทศบาลตำบลสทิงพระ (๑๙) เทศบาลตำบลลำไพล (๒๐) เทศบาลตำบลโคกม่วง (๒๑) เทศบาลตำบลบ้านหาร (๒๒) เทศบาลตำบลคูเต่า (๒๓) เทศบาลตำบลสะบ้าย้อย (๒๔) เทศบาลตำบลเกาะแต้ว (๒๕) เทศบาลตำบลกระแสดินธุ์ (๒๖) เทศบาลตำบลทุ่งลาน (๒๗) เทศบาลตำบลชะแล้ (๒๘) เทศบาลตำบลเชิงแส

> องค์การบริหารส่วนตำบล จำนวน ๑๐๓ แห่ง

## ๒ การเมือง

จังหวัดสงขลา มีเขตการเลือกตั้งสมาชิกสภาผู้แทนราษฎร (สส.) และสมาชิกวุฒิสภา (สว.) ๓ เขตการเลือกตั้ง จากจำนวนประชากรของจังหวัดสงขลา มีจำนวนสมาชิกสภาผู้แทนราษฎรทั้งสิ้น ๘ คน โดยในปี พ.ศ.๒๕๕๐ มีการเลือกตั้งสมาชิกสภาผู้แทนราษฎร (สส.) แบบแบ่งเขตการเลือกตั้ง จังหวัดสงขลาเป็นการเลือกตั้งทั่วไป พ.ศ. ๒๕๕๐ ดังนี้

- > จำนวนผู้มีสิทธิเลือกตั้ง ๙๐๑,๗๕๗ คน
- > จำนวนผู้มาใช้สิทธิ ๗๐๙,๓๙๙ คน (ร้อยละ ๗๘.๖๗)
- > จำนวนบัตรดี ๖๕๙,๙๔๐ บัตร (ร้อยละ ๙๓.๐๓)
- > จำนวนบัตรเสีย ๓๖,๘๕๐ บัตร (ร้อยละ ๕.๑๙)
- > จำนวนบัตรไม่ลงคะแนน ๑๒,๖๐๙ คน (ร้อยละ ๑.๗๘)

ในปี ๒๕๕๒ มีการเลือกตั้งสมาชิกสภาผู้แทนราษฎรจังหวัดสงขลา เขตเลือกตั้งที่ ๑ แทนตำแหน่งที่ว่าง เนื่องจากสมาชิกสภาผู้แทนราษฎร นายวินัย เสนเนียม เสียชีวิต และมีการเลือกตั้งแทนตำแหน่งที่ว่าง เมื่อวันที่ ๒๙ พฤศจิกายน ๒๕๕๒ ดังนี้

- > จำนวนผู้มีสิทธิเลือกตั้ง ๓๖๒,๓๙๖ คน
- > จำนวนผู้มาใช้สิทธิ ๑๗๒,๖๖๐ คน (ร้อยละ ๔๗.๖๔)
- > จำนวนบัตรเสีย ๓,๑๔๙ บัตร (ร้อยละ ๑.๘๒)
- > จำนวนบัตรไม่ลงคะแนน ๑๓,๙๘๘ คน (ร้อยละ ๘.๑๐)

จังหวัดสงขลามีผลคะแนนการเลือกตั้งสมาชิกวุฒิสภา ดังนี้

- > จำนวนผู้มีสิทธิเลือกตั้ง ๙๒๔,๒๓๘ คน
- > จำนวนผู้มาใช้สิทธิ ๕๕๒,๔๔๕ คน (ร้อยละ ๕๙.๗๗)
- > จำนวนบัตรเสีย ๑๙,๗๔๕ บัตร (ร้อยละ ๓.๕๗)
- > จำนวนบัตรไม่ลงคะแนน ๔๘,๔๔๔ คน (ร้อยละ ๘.๗๘)

### สมาชิกสภาผู้แทนราษฎร

เขตเลือกตั้งที่ ๑ นายชัยวุฒิ ผ่องแผ้ว นายประพร เอกอูร์ นายเจือ ราขสิทธิ์

เขตเลือกตั้งที่ ๒ นายถาวร เสนเนียม นายวิรัตน์ กัลยาศิริ นายลากศักดิ์ ลาภาโรจน์กิจ

เขตเลือกตั้งที่ ๓ นายศิริโชค โสภา นายนาราช สุวิทย์

สมาชิกวุฒิสภาจังหวัดสงขลา จำนวน ๑ ราย คือ นายประเสริฐ ชิตพงศ์

### ๓ การรักษาความสงบเรียบร้อย

ตำรวจภูธรจังหวัดสงขลา ได้ยึดหลักแนวทางการปฏิบัติตามแผนพัฒนาสำนักงานตำรวจแห่งชาติ (พ.ศ.๒๕๕๐-๒๕๕๔) โดยมีกรอบแนวคิดตามที่พระบาทสมเด็จพระเจ้าอยู่หัวรัชกาลปัจจุบัน ได้พระราชทานพระบรมราโชวาทสำหรับข้าราชการตำรวจไว้ความตอนหนึ่งว่า

“...ผู้ที่จะเป็นตำรวจ จำเป็นต้องฝึกฝนอบรมตนเองให้แข็งแกร่งเสมอ ทั้งในด้านความรู้ กำลัง และจิตใจ พร้อมกับมีอุดมคติ มีความมั่นคงในความคิดอย่างสูง จึงสามารถปฏิบัติการให้มีประสิทธิภาพเต็มที่..”

สถิติคดีอาญา ๕ กลุ่ม ของตำรวจภูธรจังหวัดสงขลา ระหว่างมกราคม - ธันวาคม ๒๕๕๒/๒๕๕๓

ประเภทความผิด	ม.ค.-ต.ค.2552		ม.ค.-ต.ค.2553		เปรียบเทียบรับแจ้ง		จับ %	จับกุม	อัตราคดี	ปราบปราม	
	รับแจ้ง	จับ	รับแจ้ง	จับ	เพิ่ม/ลด	%				ตกค้าง	ต่อแสน
1. คดีอุกฉกรรจ์ สะเทือนขวัญ	๒๗๔	๒๑๐	๒๐๙	๑๐๕	-๒๕	-๒๓.๓๒๒	๕๐.๒๔	๕๖	๕.๖๔	๓๔.๒๓๗	๕๐.๒๔
2. คดีชีวิต ร่างกาย และเพศ	๖๙๑	๕๑๐	๖๓๓	๓๒๒	-๕๔	-๘.๓๙	๕๐.๘๗	๑๔๕	๑๔.๑๘	๓๘.๐๗	๕๐.๘๗
3. คดีประทุษร้าย ต่อทรัพย์สิน	๒,๓๓๑	๗๙๙	๑,๘๕๐	๕๙๖	-๕๘๑	-๒๐.๖๓	๓๒.๒๒๒	๑๕๐	๕.๑๕	๒๙.๕๙	๓๒.๒๒๒
4. คดีอาญาที่นำสนใจ	๑,๖๑๒	๓๔๘	๑๒๐๑	๒๑๗	-๕๑๑	-๒๕.๕๐	๑๘.๐๗	๕๗	-	-	-
5. คดีที่รัฐเป็น ผู้เสียหาย	๕,๕๑๑	๘,๓๙๖	๕,๗๔๒	๘,๘๒๒	๒๓๑	๑๗๖.๕๕๙	-	-	-	-	-

ที่มา : ตำรวจภูธรจังหวัดสงขลา

#### ๔ การป้องกันและบรรเทาสาธารณภัย

สำนักงานป้องกันและบรรเทาสาธารณภัยจังหวัดสงขลา ในฐานะกองอำนวยการป้องกันภัยฝ่ายพลเรือนจังหวัดสงขลา มีนโยบายการป้องกันและบรรเทาสาธารณภัย ตามมาตรา ๑๑ แห่งพระราชบัญญัติป้องกันและบรรเทาสาธารณภัย พ.ศ. ๒๕๕๐ โดยมีภารกิจหลักในการวางแผน ฝึกระวัง ป้องกัน เตือนภัย การปฏิบัติการป้องกันและบรรเทาสาธารณภัย ตลอดจนช่วยเหลือ สงเคราะห์ผู้ประสบภัยทั้งในภาวะปกติ และภาวะฉุกเฉินได้อย่างทันท่วงที เพื่อลดความสูญเสีย ทั้งชีวิตและทรัพย์สินของประชาชนและของทางราชการให้ได้มากที่สุด ทั้งก่อนเกิดภัย ขณะเกิดภัย และหลังเกิดภัย ในการให้ความช่วยเหลือผู้ประสบภัย ทั้งทางร่างกายและจิตใจ เพื่อ บรรเทาความเดือดร้อน รวมทั้งการบูรณะและฟื้นฟูภายหลังสถานการณ์บรรเทาหรือยุติ เพื่อให้ กลับคืนสู่สภาพเดิมได้อย่างรวดเร็ว รัฐมีความปลอดภัยจากสาธารณภัย

#### ผลการดำเนินงานในปี ๒๕๕๓ สรุปสถิติภัยพิบัติในพื้นที่จังหวัดสงขลา ดังนี้

- อัคคีภัย เกิดภัย ๙๔ ครั้ง	มูลค่าความเสียหาย	-	บาท
	มูลค่าการให้ความช่วยเหลือ	๑๙๓,๑๒๒	บาท
- วาตภัย เกิดภัย ๑๒ ครั้ง	มูลค่าความเสียหาย	-	บาท
	มูลค่าการให้ความช่วยเหลือ	๗๕,๕๙๘	บาท
- อุทกภัย เกิดภัย ๑ ครั้ง	มูลค่าความเสียหาย	-	บาท
	มูลค่าการให้ความช่วยเหลือ	๑๗๔,๒๗๙,๙๗๓	บาท

การให้ความช่วยเหลือผู้ประสบภัยพิบัติกรณีอุทกภัยยังไม่สิ้นสุด เนื่องจากอยู่ในช่วงการขยายเวลาช่วยเหลือจนถึงวันที่ ๑๔ เมษายน ๒๕๕๔ สำหรับมูลค่าความเสียหายไม่สามารถระบุได้เนื่องจากในรายละเอียดส่วนสาธารณภัยพิบัติมีจะระบุว่ากำลังอยู่ในระหว่างประมาณการมูลค่าความเสียหาย

นอกจากนี้ จังหวัดสงขลา ยังมีการดำเนินการวางแผนการป้องกัน การฝึกระวังและเตือนภัยที่สำคัญ เช่น

๑. จัดพิธีลงนามบันทึกข้อตกลงว่าด้วยการป้องกันและบรรเทาสาธารณภัย ระหว่างผู้ว่าราชการจังหวัดสงขลา (นายวิญญู ทองสกุล) และผู้บัญชาการทัพเรือภาคที่ ๒ (พลเรือโท ชัยวัฒน์ ภู่ทอง) เมื่อวันที่ ๑๕ กุมภาพันธ์ ๒๕๕๓ ณ ห้องเฟื่องฟ้า ชั้น ๔ ศาลากลางจังหวัดสงขลา และมีหน่วยงานร่วมเป็นพยาน เช่น ผู้บัญชาการฐานทัพเรือสงขลา ทัพเรือภาคที่ ๒ (พลเรือตรี พิระศักดิ์ กมลศิลป์) นายกเทศมนตรีนครสงขลา (นายพีระ ตันติเศรณี) และหัวหน้าสำนักงาน ปก. สงขลา (นายวิจิตร จันทร์ปาน)



๒. โครงการเสริมสร้างศักยภาพชุมชนด้านการป้องกันและบรรเทาสาธารณภัยโดยอาศัยชุมชนเป็นฐาน จำนวน ๒ รุ่น
๓. โครงการฝึกอบรมเครือข่ายอาสาสมัครเตือนภัย“มิสเตอร์เตือนภัย”จังหวัดสงขลา ประจำปี ๒๕๕๓
๔. โครงการเยาวชนเรียนรู้ด้านการป้องกันและบรรเทาสาธารณภัย จำนวน ๒ รุ่น
๕. ฝึกซ้อมแผนป้องกันและบรรเทาสาธารณภัย จำนวน ๒ ครั้ง
๖. การณรงค์ป้องกันและลดอุบัติเหตุทางถนนช่วงเทศกาลปี ๒๕๕๓ สำนักงานป้องกันและบรรเทาสาธารณภัยจังหวัดสงขลา บูรณาการร่วมกับกองบังคับการตำรวจภูธรจังหวัดสงขลา สำนักงานขนส่งจังหวัดสงขลา องค์กรปกครองส่วนท้องถิ่น และหน่วยงานอื่นที่เกี่ยวข้อง จัดกิจกรรมณรงค์ฯ



## การช่วยเหลือสงเคราะห์ผู้ประสบภัย

๑. การช่วยเหลือผู้ประสบอัคคีภัย จังหวัดสงขลาได้ร่วมมือกับสำนักงานกาชาดจังหวัดสงขลาโดย นางศิริวรรณ ทองสกุล นายกเหล่ากาชาดจังหวัดสงขลา ช่วยเหลือผู้ประสบอัคคีภัย โดยมอบเงินช่วยเหลือและเครื่องอุปโภคบริโภคแก่ผู้ประสบอัคคีภัย



## ๒. การช่วยเหลือผู้ประสบอุทกภัย

จังหวัดสงขลา ร่วมกับเหล่ากาชาดจังหวัดสงขลา สำนักงานป้องกันและบรรเทาสาธารณภัย จังหวัดสงขลา และสมาคมผู้สื่อข่าววิทยุหนังสือพิมพ์ โทรทัศน์จังหวัดสงขลา เปิดศูนย์ช่วยเหลือผู้ประสบภัยน้ำท่วม “ธารน้ำใจ ชาวสงขลา ช่วยภัยน้ำท่วม” โดยมีนายวิญญู ทองสกุล ผู้ว่าราชการจังหวัดสงขลา เป็นประธานการรับบริจาค เมื่อวันที่ ๒๒ ตุลาคม ๒๕๕๓ ณ สำนักงานเหล่ากาชาดจังหวัดสงขลา





นอกจากนี้ นายวิญญู ทองสกุล ผู้ว่าราชการจังหวัดสงขลา พร้อมด้วยหัวหน้าส่วนราชการ นายอำเภอ และหน่วยงานที่เกี่ยวข้องได้เดินทางเข้าตรวจเยี่ยมพร้อมมอบเงิน และถุงยังชีพช่วยเหลือผู้ประสบภัยในพื้นที่ทุกอำเภอของจังหวัดสงขลา





## ๕ การป้องกันและแก้ไขปัญหายาเสพติดจังหวัดสงขลา

### สถานการณ์ปัญหายาเสพติดของจังหวัดสงขลา

จังหวัดสงขลาเป็นจังหวัดซึ่งมีนักท่องเที่ยวเข้ามาเที่ยวเป็นจำนวนมาก กอปรกับมีพื้นที่ติดต่อกับประเทศเพื่อนบ้านคือประเทศมาเลเซีย ทำให้มีการลักลอบนำเข้าและส่งออกของยาเสพติด การจำหน่าย และการแพร่ระบาดผ่านเข้ามาทางด้านศุลกากรระเสดา และด่านปาดังเบซาร์ อ.สะเดา จ.สงขลา โดยนักท่องเที่ยวชาวมาเลเซีย นักค้าขามาเลเซียร่วมกับหญิงไทยที่ประกอบอาชีพในสถานบริการ/สถานบันเทิงในพื้นที่

นอกจากนี้ยังมีความเชื่อมโยงกับนักค้ายาเสพติดในพื้นที่ชายแดนภาคเหนือ ภาคตะวันออกเฉียงเหนือ ภาคกลาง และกรุงเทพฯ โดยมีนักค้ายาเสพติดขายปลีกส่งปลายทางพื้นที่ จ.พัทลุง ตรัง สตูล และอำเภอต่าง ๆ ในพื้นที่จังหวัดสงขลา ทำให้มีการลักลอบจำหน่ายอย่างต่อเนื่อง

ปัญหายาเสพติดยังคงขยายตัวและกระทบต่อความมั่นคงทั้งทางเศรษฐกิจและสังคม กลุ่มผู้ค้าทั้งรายเก่าและรายใหม่ ยังคงพยายามลักลอบนำยาเสพติดออกมาจำหน่ายอยู่ตลอดเวลา

**ยาเสพติดที่แพร่ระบาด ได้แก่ ยาบ้า ยาอี ยาไอซ์ กัญชา เฮโรอีน**

**ยาเสพติดที่มีการนำเข้า ได้แก่ ยาเสพติดในกลุ่ม Club Drugs (ไอซ์ เอ็กตาซี อิริมิน ๕ และอัลฟาโซแลม) และวัตถุออกฤทธิ์**

**ยาเสพติดที่มีการแพร่ระบาด ได้แก่ พืชกระท่อม ยาแก้ไอ และ ๔ คูณ ๑๐๐ (ส่วนผสมน้ำตาลพืชกระท่อม ยาแก้ไอ น้ำอัดลม และยากันยุง)**

**การนำเข้า-ส่งออกของยาเสพติด** ใช้ช่องทางด้านศุลกากรเดิมคือ ผ่านด่านศุลกากรระเสดา และด่านปาดังเบซาร์ โดยนักค้าในพื้นที่ จ.สงขลา ขึ้นไปรับยาเสพติดจากแหล่งผลิตเอง และมีการนำเข้าจากนักท่องเที่ยว

## แนวโน้มสถานการณ์และการเฝ้าระวัง

สถานการณ์ยาเสพติดจังหวัดสงขลา ในปี ๒๕๕๓ ถือว่ามีสถานการณ์เพิ่มขึ้น โดยพื้นที่ที่มีการค้าและการแพร่ระบาดของสูงอย่างต่อเนื่องคือ อ.หาดใหญ่ อ.สะเดา อ.เมืองสงขลา และตัวบ้านที่มีการแพร่ระบาดหลักยังคงเป็นยาบ้า รองลงมาคือยาไอซ์ ยาไอซ์ พิษกระท่อม และ ๔ คน ๑๐๐

การดำเนินงานการแก้ไขปัญหายาเสพติดจังหวัดสงขลา ยึดตามนโยบายของรัฐบาลเป็นกรอบหลักในการแก้ไข ซึ่งได้ดำเนินงานภายใต้ยุทธศาสตร์ ๕ รั้วป้องกัน คือ

๑) รั้วชายแดน เฝ้าระวังปฏิบัติการตรวจค้น ปิดล้อมพื้นที่เป้าหมาย ดำเนินการจับกุมผู้มีพฤติการณ์ค้าและแพร่ระบาดยาเสพติด โดยเน้นการสกัดกั้นยาเสพติดบริเวณพื้นที่ชายแดน

๒) รั้วชุมชน กำหนดหมู่บ้านและชุมชนที่ยังคงมีปัญหา เป็นเป้าหมายสำคัญที่จะต้องแก้ไขและพัฒนาหมู่บ้านกองทุนแม่ของแผ่นดินให้เข้มแข็ง (จ.สงขลา มีหมู่บ้าน/ชุมชน ที่ปรากฏข่าวสารจำนวน ๖๑๗ หมู่บ้าน/ชุมชน และ ปรากฏข่าวสารซ้ำซาก ๓ ปี จำนวน ๒๖๘ หมู่บ้าน/ชุมชน)

๓) รั้วสังคม กำหนดปัจจัยเสี่ยงหรือพื้นที่ที่มีความเสี่ยงสูงในแต่ละอำเภอ/จังหวัด เป็นเป้าหมายสำคัญ (จ.สงขลา อ.เมืองสงขลา อ.หาดใหญ่ และอ.สะเดา)

๔) รั้วโรงเรียน กำหนดสถานศึกษาที่อยู่ในเกณฑ์เสี่ยง/เสี่ยงสูงในแต่ละพื้นที่อำเภอ/จังหวัดเป็นเป้าหมายป้องกันและแก้ไขปัญหา (โรงเรียนเสี่ยง ๖๙ โรงเรียน)

๕) รั้วครอบครัว กำหนดเป้าหมาย

> การจัดตั้งศูนย์พัฒนาครอบครัวในตำบล (ศพค.) มีการจัดกิจกรรมด้านครอบครัว จำนวน ๑๓๑ แห่ง

> การอบรมให้ความรู้/กิจกรรมความเข้มแข็งในครอบครัว จำนวน ๖,๕๕๐ ครอบครัว

## โครงการ/กิจกรรมภายใต้ยุทธศาสตร์ ๕ รั้วป้องกัน ปี ๒๕๕๓

ยุทธศาสตร์แต่ละรั้ว	จำนวนเงิน/หน่วยงาน	โครงการ/กิจกรรมสำคัญที่ดำเนินการ
๑. รั้วชายแดน	๒๐๐,๐๐๐ บาท - ตร.	- พัฒนาประสิทธิภาพการบริหารจัดการ การอำนวยความสะดวกกักกันยาเสพติดตามแนวชายแดนให้มีความเข้มแข็ง มีเอกภาพ
๒. รั้วชุมชน	๓,๗๘๐,๐๐๐ บาท - ศตส.อ.ทุกแห่ง/ ศตส.จ.	- ดำเนินการต่อหมู่บ้าน/ชุมชนปรากฏข่าวสารยาเสพติด - โครงการหมู่บ้านกองทุนแม่ของแผ่นดิน - จัดประชาคมค้นหาผู้เกี่ยวข้องกับยาเสพติด
๓. รั้วสังคม	๒,๒๙๐,๐๐๐ บาท - ปค./วธ./ อ.เมือง หาดใหญ่สะเดา	- การจัดระเบียบสังคมแบบบูรณาการ - ลานกีฬาสร้างสรรค์ - ดำเนินเป้าหมายปัจจัยเสี่ยง เช่น สถานประกอบการ หอพัก ร้านเกมส์ ร้านอินเทอร์เน็ต โต๊ะสนุกเกอร์ แหล่งมั่วสุม ฯลฯ
๔. รั้วโรงเรียน	๒,๖๑๐,๐๐๐ บาท - สพท. ประถมเขต ๑ สพท. ประถมเขต ๒ สพท. ประถมเขต ๓ สพท. มัธยมเขต ๑๖ สช.	- ดำเนินการต่อสถานศึกษาที่มีความเสี่ยง - การปรับเปลี่ยนพฤติกรรมและการติดตามดูแลช่วยเหลือนักเรียน นักศึกษาที่มีพฤติกรรมเสี่ยง - พัฒนาระบบงานดูแลช่วยเหลือนักเรียน นักศึกษาในสถานศึกษา - จัดระเบียบพื้นที่รอบสถานศึกษา (บ้านหลังโรงเรียน) - เพิ่มพื้นที่และกิจกรรมเชิงบวกสำหรับเด็กและเยาวชน
๕. รั้วครอบครัว	๖๐,๐๐๐ บาท - พมจ.สช.	- พัฒนาศูนย์ครอบครัวในชุมชนให้เข้มแข็ง ส่งเสริมให้ครอบครัวมีส่วนร่วมในการบำบัดรักษา - เสริมสร้างความเข้มแข็งของสถาบันครอบครัว
๖. โครงการปราบปราม	๔,๒๒๐,๐๐๐. บาท - ตร./ปชส./ ท้องถิ่น/สภิตติ นโยบายเร่งด่วน ผวจ.	- การสืบสวนปราบปรามผู้ค้า ผู้เสพ การแพร่ระบาดของยาเสพติด - การเฝ้าระวังยาเสพติดในหมู่บ้าน/ชุมชนที่มีการแพร่ระบาด - สนับสนุนมาตรการด้านการปราบปรามยาเสพติดในหมู่บ้าน/ชุมชน - การสกัดกั้นยาเสพติดในพื้นที่ - เพิ่มประสิทธิภาพ และสนับสนุนการปราบปรามยาเสพติด การจัดระเบียบสังคม - ดำเนินงานตามนโยบายเร่งด่วนของจังหวัด รัฐบาล

ยุทธศาสตร์แต่ละรัฐ	จำนวนเงิน	โครงการ/กิจกรรมสำคัญที่ดำเนินการ
๗. โครงการบำบัด	๑,๘๕๐,๐๐๐ บาท - สสจ. ปค./๔ อ.ชายแดน สนง.คุมประพฤติ	- การติดตาม ช่วยเหลือ พี่นพอาชีพแก่ผู้ผ่านการบำบัด ผู้เสพ ผู้ติด กลุ่มเสี่ยง - นำผู้เสพ ผู้ติด เข้าสู่กระบวนการบำบัดรักษา - ดำเนินการด้านการบำบัดต่อผู้เสพในพื้นที่หมู่บ้าน/ชุมชน
๘. โครงการ สถานประกอบการ	๑๑๐,๐๐๐ บาท - สวัสดิการฯ/แรงงาน	- ดำเนินการสถานประกอบการกลุ่มเสี่ยง - โรงงานสีชาวลอดยาเสพติด - ค้นหาผู้เสพ/ผู้ติด ในสถานประกอบการ
๙. โครงการบริหาร จัดการ	๑,๑๘๐,๐๐๐ บาท - ศตส.จังหวัด ส่วนราชการ	- บูรณาการ/บริหารงานด้านการอำนวยความสะดวกกับหน่วยงานต่าง ๆ - ดำเนินงานตามนโยบายเร่งด่วนของจังหวัด รัฐบาล - งานณรงค์ประชาสัมพันธ์ตามนโยบาย - จัดמהาลูกจ้างปฏิบัติงานประจำ สนง.ศตสจ.





# สภาพทางเศรษฐกิจ





# สภาพทางเศรษฐกิจ

## โครงสร้างทางเศรษฐกิจจังหวัด

โครงสร้างเศรษฐกิจของจังหวัดสงขลา ขึ้นกับการผลิตในสาขาอุตสาหกรรม สาขาเกษตรกรรม และสาขาประมง เป็นสำคัญ ทั้งนี้ปัจจัยหลักในการขับเคลื่อนเศรษฐกิจ คือ ยางพารา อุตสาหกรรมที่เกี่ยวข้องกับยางพาราและผลิตภัณฑ์แปรรูปอาหารทะเล

เศรษฐกิจจังหวัดสงขลาปี ๒๕๕๓ บ่งชี้ว่า ภาวะเศรษฐกิจโดยรวมขยายตัว และมีแนวโน้มขยายตัวต่อเนื่อง เป็นการขยายตัวตามการผลิตภาคเกษตร โดยเฉพาะด้านอุปทานทั้งการผลิตภาคการเกษตร และภาคนอกเกษตร รวมทั้งด้านอุปสงค์ขยายตัวเมื่อเทียบกับปีที่แล้ว จากการใช้จ่ายเพื่อการอุปโภคบริโภค และการลงทุนภาคเอกชน

## ตารางแสดงมูลค่าผลิตภัณฑ์มวลรวมจังหวัดสงขลา

GROSS PROVINCIAL PRODUCT AT CURRENT MARKET PRICES (Millions of Baht)

สาขาการผลิต		๒๐๐๕	๒๐๐๖	๒๐๐๗	๒๐๐๘	๒๐๐๙
	Agriculture	๓๗,๔๙๒	๔๓,๖๑๘	๔๓,๒๖๒	๔๖,๐๑๐	๔๒,๔๒๓
๑	Agriculture, Hunting and Forestry	๒๓,๑๒๖	๓๐,๑๐๕	๓๑,๒๑๖	๓๓,๖๒๓	๒๘,๓๑๖
๒	Fishing	๑๔,๓๖๖	๑๓,๕๑๓	๑๒,๐๔๖	๑๒,๓๘๗	๑๔,๑๐๘
	Non-Agriculture	๑๐๔,๕๐๕	๑๑๑,๐๓๙	๑๑๕,๗๓๒	๑๒๐,๑๖๔	๑๒๐,๖๓๑
๓	Mining and Quarrying	๕๓๔	๖๒๓	๕๖๒	๙๑๘	๓,๕๗๖
๔	Manufacturing	๑๒,๗๖๒	๑๔,๕๐๓	๑๕,๑๖๔	๑๕,๙๙๒	๑๓,๖๕๘
๕	Electricity, Gas and Water Supply	๒,๘๘๕	๓,๒๔๑	๓,๒๗๖	๓,๐๖๕	๓,๓๒๓
๖	Construction	๕,๒๔๕	๕,๕๕๔	๕,๙๓๙	๕,๒๕๕	๕,๙๒๖
๗	Wholesale and Retail Trade; Repair of Motor Vehicles, Motorcycles and					
	Personal and Household Goods	๑๔,๖๖๑	๑๖,๑๑๑	๑๗,๐๔๑	๑๙,๐๑๕	๑๖,๒๘๘
๘	Hotels and Restaurants	๓,๖๕๖	๓,๙๒๕	๔,๒๕๓	๔,๔๖๙	๕,๐๓๐
๙	Transport, Storage and Communications	๘,๓๓๔	๘,๖๓๙	๙,๓๗๖	๙,๖๒๓	๙,๙๒๔
๑๐	Financial Intermediation	๓,๘๑๕	๔,๓๓๔	๔,๘๙๔	๕,๓๔๖	๕,๖๕๑
๑๑	Real Estate, Renting and Business Activities	๓,๖๗๘	๓,๔๙๐	๓,๕๕๙	๓,๕๕๗	๓,๖๙๘
๑๒	Public Administration and Defence; Compulsory Social Security	๖,๘๖๐	๗,๒๘๑	๗,๗๔๘	๘,๐๘๓	๘,๗๔๕
๑๓	Education	๘,๓๒๓	๙,๒๑๕	๑๐,๔๗๗	๑๐,๒๘๕	๑๐,๙๗๑
๑๔	Health and Social Work	๒,๙๗๑	๓,๒๘๗	๓,๖๑๘	๓,๗๕๘	๔,๑๐๐
๑๕	Other Community, Social and Personal Services Activities	๗๒๙	๗๗๙	๗๗๓	๗๖๐	๖๖๕
๑๖	Private Households with Employed Persons	๕๕	๕๘	๖๓	๖๙	๗๔
	Gross Provincial Product (GPP)	๑๔๑,๙๙๗	๑๕๔,๖๕๗	๑๕๘,๙๙๔	๑๖๖,๑๗๔	๑๖๓,๐๕๔
	GPP Per capital (Baht)	๑๐๓,๗๖๕	๑๑๑,๓๑๒	๑๑๒,๗๙๘	๑๑๖,๓๒๘	๑๑๒,๗๑๖
	Population (๑,๐๐๐ persons)	๑,๓๖๘	๑,๓๘๙	๑,๔๑๐	๑,๔๑๙	๑,๔๕๗

GROSS PROVINCIAL PRODUCT AT CONSTANT ๑๙๘๘ PRICES (Millions of Baht)

สาขาการผลิต	๒๐๐๕	๒๐๐๖	๒๐๐๗	๒๐๐๘	๒๐๐๙
Agriculture	๑๗,๖๓๕	๑๗,๖๖๔	๑๗,๓๓๕	๑๗,๑๖๐	๑๖,๐๙๗
๑ Agriculture, Hunting and Forestry	๙,๖๑๕	๙,๖๙๑	๙,๘๒๕	๙,๖๕๒	๘,๓๑๗
๒ Fishing	๘,๐๒๑	๗,๙๗๓	๗,๕๑๒	๗,๕๐๘	๗,๗๘๐
Non-Agriculture	๕๐,๕๓๕	๕๐,๒๑๘	๕๑,๑๐๐	๕๐,๐๕๓	๕๐,๗๐๑
๓ Mining and Quarrying	๓๕๓	๕๐๗	๓๕๕	๓๕๕	๗๙๘
๔ Manufacturing	๑๙,๕๐๘	๑๘,๒๗๐	๑๘,๑๕๐	๑๗,๒๖๔	๑๗,๐๓๕
๕ Electricity, Gas and Water Supply	๒,๓๓๐	๒,๕๐๕	๒,๖๕๒	๒,๖๓๙	๒,๗๕๕
๖ Construction	๒,๒๙๙	๒,๓๐๗	๑,๙๘๖	๑,๙๖๖	๑,๙๑๙
๗ Wholesale and Retail Trade; Repair of Motor Vehicles, Motorcycles and					
Personal and Household Goods	๗,๕๘๑	๗,๙๘๑	๘,๒๖๐	๘,๓๓๓	๗,๕๖๒
๘ Hotels and Restaurants	๑,๕๑๗	๑,๕๙๕	๑,๖๖๗	๑,๖๙๕	๑,๘๖๗
๙ Transport, Storage and Communications	๕,๙๙๒	๕,๙๐๗	๖,๑๐๕	๖,๐๗๙	๖,๕๑๘
๑๐ Financial Intermediation	๑,๙๖๕	๒,๑๓๑	๒,๓๕๕	๒,๕๒๖	๒,๕๖๖
๑๑ Real Estate, Renting and Business Activities	๒,๓๗๒	๒,๓๒๐	๒,๓๖๖	๒,๕๑๓	๒,๕๐๕
๑๒ Public Administration and Defence; Compulsory Social Security	๒,๕๕๖	๒,๓๙๙	๒,๕๖๘	๒,๕๓๖	๒,๕๙๐
๑๓ Education	๒,๗๙๖	๒,๘๕๕	๓,๑๒๑	๒,๘๗๙	๓,๐๓๘
๑๔ Health and Social Work	๑,๐๖๙	๑,๑๑๓	๑,๑๙๐	๑,๑๘๕	๑,๒๗๖
๑๕ Other Community, Social and Personal Services Activities	๓๙๖	๔๑๘	๔๑๓	๓๙๘	๓๖๐
๑๖ Private Households with Employed Persons	๒๕	๒๕	๒๕	๒๗	๒๘
Gross Provincial Product (GPP)	๖๘,๑๗๐	๖๗,๘๘๓	๖๘,๔๓๕	๖๗,๒๐๓	๖๖,๗๙๘

## ภาวะเศรษฐกิจจังหวัดสงขลา ปี พ.ศ. ๒๕๕๓

เศรษฐกิจจังหวัดสงขลาปี ๒๕๕๓ ภาวะเศรษฐกิจโดยรวมขยายตัว และมีแนวโน้มขยายตัวต่อเนื่อง เป็นการขยายตัวตามการผลิตภาคเกษตร โดยเฉพาะด้านอุปทานทั้งการผลิตภาคการเกษตร และภาคนอกเกษตร รวมทั้งด้านอุปสงค์ขยายตัวเมื่อเทียบกับปีที่แล้ว จากการใช้จ่ายเพื่อการอุปโภคบริโภค และการลงทุนภาคเอกชน

### ๑. เศรษฐกิจด้านอุปทาน (ด้านการผลิต)

การผลิตโดยรวมของจังหวัดขยายตัวจากปีที่แล้ว ซึ่งวัดได้จากการผลิตในภาคการเกษตร ผลผลิตพืชเศรษฐกิจที่สำคัญ คือ ยางพารา มูลค่าผลผลิตยางพาราทั้งหมดเพิ่มขึ้นเมื่อเทียบกับปีที่แล้ว เนื่องจากความต้องการใช้ยางในประเทศจีนเพื่อตอบสนองอุตสาหกรรมรถยนต์ที่ขยายตัวอย่างรวดเร็ว ส่งผลกระทบต่อราคาและปริมาณยางที่เพิ่มขึ้น ในขณะที่การทำประมงปรับลดลงจากการเพาะเลี้ยงสัตว์น้ำโดยเฉพาะกุ้งขาวที่ประสบปัญหาโรคระบาดและภัยธรรมชาติทั้งภายในประเทศและต่างประเทศ ส่งผลให้อุตสาหกรรมอาหารทะเลแช่เย็น แช่แข็ง และแปรรูปลดกำลังการผลิตตามปริมาณวัตถุดิบ ส่วนอุตสาหกรรมยางยังคงขยายตัวตามปริมาณความต้องการซื้อจากประเทศคู่ค้า ประกอบกับการท่องเที่ยวของจังหวัดยังคงขยายตัว เป็นผลจากการจัดกิจกรรมส่งเสริมและกระตุ้นการท่องเที่ยวของหน่วยงานภาครัฐและภาคเอกชนอย่างต่อเนื่อง ตั้งแต่เทศกาลสงกรานต์ เทศกาลกินเจ เทศกาลลอยกระทง เทศกาลส่งท้ายปีเก่าต้อนรับปีใหม่ (Night Paradise Hatyai Countdown ๒๐๑๑) งานเทศกาลโคมไฟนานาชาติสีสันเมืองใต้ (Hatyai International Lantern Festival) เป็นต้น

#### ๑.๑ ภาคการเกษตร

การผลิตภาคการเกษตรโดยรวมขยายตัวจากปีที่แล้ว โดยสาขาเกษตรกรรมพิจารณาจากมูลค่ายางพาราที่เพิ่มขึ้น ในขณะที่สาขาประมงพิจารณาจากมูลค่าสัตว์น้ำที่ปรับตัวลดลงในช่วงครึ่งปีหลัง



### ๑.๑.๑ สาขาเกษตรกรรม

การผลิตสาขาเกษตรกรรม ปี ๒๕๕๓ โดยรวมขยายตัว พิจารณาจากพืชเศรษฐกิจหลักของจังหวัด คือ ยางพารา มูลค่าผลผลิตทั้งหมดมีจำนวน ๗๘,๒๕๘.๐๖ ล้านบาท เพิ่มขึ้นร้อยละ ๘๗.๓๒ เมื่อเทียบกับปีที่แล้ว เป็นผลจากราคายางทั้งยางแผ่นดิบคุณภาพ ๓ และน้ำยางสดเฉลี่ยทั้งปีอยู่ที่กิโลกรัมละ ๑๐๕.๕๐ และ ๑๐๓.๑๐ บาท เพิ่มขึ้นถึงร้อยละ ๘๓.๒๓ และ ๘๕.๓๗ ตามลำดับ เนื่องจากความต้องการใช้ยางในประเทศจีนเพื่อตอบสนองอุตสาหกรรมยานยนต์ที่ขยายตัวอย่างรวดเร็ว ในขณะที่ปริมาณผลผลิตยางออกสู่ตลาดเพิ่มขึ้นในอัตราที่ชะลอลง จากร้อยละ ๖.๑๒ เป็นร้อยละ ๓.๖๒ เป็นผลจากได้รับผลกระทบจากภาวะอุทกภัยและวาตภัยในช่วงปลายปี

**ปศุสัตว์** ผลผลิตรวมของปศุสัตว์ ซึ่งมีสุกรและไก่เนื้อเป็นสัตว์ที่สำคัญ มีมูลค่าจำนวน ๑,๗๓๒.๘๑ ล้านบาท เพิ่มขึ้นร้อยละ ๓๖.๘๖ เป็นผลจากปริมาณผลผลิตสุกรปีนี้เพิ่มขึ้นร้อยละ ๒๑.๖๓ เนื่องจากช่วงเดียวกันปีที่แล้วประชาชนงดบริโภคเนื้อสุกรสาเหตุจากโรคระบาดใช้หวัดสุกร H๑N๑ ในขณะที่ปริมาณผลผลิตไก่เนื้อ ลดลงร้อยละ ๑๑.๕๕ เนื่องจากเกษตรกรได้รับผลกระทบจากต้นทุนอาหารสัตว์ที่เพิ่มขึ้น

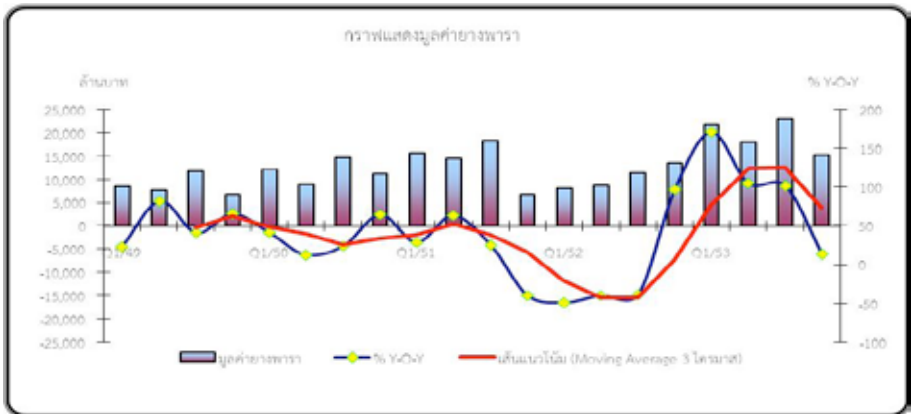

ที่มา : สำนักงานเกษตรจังหวัดสงขลา

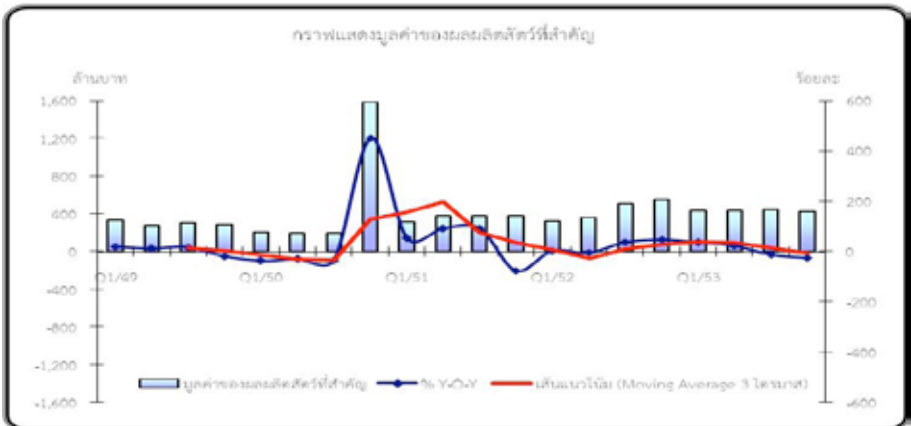

ที่มา : สำนักงานปศุสัตว์จังหวัดสงขลา

## ตารางเครื่องชี้ภาวะเศรษฐกิจด้านอุปทาน สาขาเกษตรกรรม และสาขาปศุสัตว์

รายการ	หน่วย	ปี ๒๕๕๖	ปี ๒๕๕๓				
			Q๑	Q๒	Q๓	Q๔	รวม
มูลค่าขายทั้งหมด	ล้านบาท	๔๑,๗๗๗.๘๙	๒๑,๘๕๓.๐๗	๑๘,๐๗๙.๗๓	๒๓,๐๑๖.๗๒	๑๕,๓๐๙.๕๕	๗๘,๒๕๘.๐๖
อัตราการเปลี่ยนแปลง (%Y-O-Y)	ร้อยละ	-๒๔.๘๑	๑๗๑.๐๕	๑๐๕.๕๕	๑๐๑.๔๔	๑๓.๔๕	๘๗.๓๒
ปริมาณขายทั้งหมด	ตัน	๗๔๘,๒๑๔.๒๖	๒๒๕,๘๗๖.๐๐	๑๗๘,๘๑๘.๕๐	๒๓๓,๐๕๓.๔๕	๑๓๖,๕๔๘.๗๓	๗๗๕,๒๙๖.๖๘
อัตราการเปลี่ยนแปลง (%Y-O-Y)	ร้อยละ	๖.๑๒	๒๓.๐๘	๒.๗๐	๑๕.๖๗	-๒๗.๔๖	๓.๖๒
มูลค่าขายแผ่นดินคุณภาพ ๓	ล้านบาท	๑๐,๘๒๑.๕๔	๕,๔๗๕.๑๙	๔,๗๓๓.๘๒	๕,๘๘๙.๑๒	๓,๘๘๑.๓๕	๑๙,๙๑๙.๔๗
อัตราการเปลี่ยนแปลง (%Y-O-Y)	ร้อยละ	-๒๔.๙๘	๑๗๑.๙๕	๑๑๒.๒๙	๙๓.๖๑	๘.๗๘	๘๔.๐๗
ปริมาณขายแผ่นดินคุณภาพ ๓	ตัน	๑๘๗,๐๕๓.๕๕	๕๖,๔๖๙.๐๐	๔๔,๗๐๔.๖๒	๕๘,๕๑๓.๓๖	๓๔,๐๓๓.๓๒	๑๙๓,๗๒๐.๓๓
อัตราการเปลี่ยนแปลง (%Y-O-Y)	ร้อยละ	๖.๑๒	๒๓.๐๘	๒.๗๐	๑๕.๖๗	-๒๗.๖๘	๓.๕๖
ราคาเฉลี่ยขายแผ่นดินคุณภาพ ๓	บาท	๕๗.๕๘	๙๖.๗๒	๑๐๗.๒๓	๙๙.๔๔	๑๑๘.๖๐	๑๐๕.๕๐
อัตราการเปลี่ยนแปลง (%Y-O-Y)	ร้อยละ	-๒๗.๗๕	๑๒๐.๐๖	๑๑๐.๔๖	๖๖.๒๖	๕๖.๘๙	๘๓.๒๓
มูลค่านํ้ายางสด	ล้านบาท	๓๐,๙๕๖.๓๙	๑๖,๓๗๗.๘๘	๑๓,๓๓๘.๙๑	๑๗,๑๙๗.๖๐	๑๑,๔๒๘.๒๐	๕๘,๓๓๘.๕๙
อัตราการเปลี่ยนแปลง (%Y-O-Y)	ร้อยละ	-๒๔.๗๕	๑๗๐.๗๕	๑๐๓.๒๕	๑๐๔.๒๔	๑๕.๑๓	๘๘.๔๕
ปริมาณนํ้ายางสด	ล้านบาท	๕๖๑,๑๖๐.๗๑	๑๖๙,๔๐๗.๐๐	๑๓๔,๑๑๓.๘๘	๑๗๕,๕๕๐.๐๙	๑๐๒,๕๑๕.๔๑	๕๘๑,๕๗๖.๓๗
อัตราการเปลี่ยนแปลง (%Y-O-Y)	ร้อยละ	๖.๑๒	๒๓.๐๘	๒.๗๐	๑๕.๖๗	-๒๗.๓๘	๓.๖๔
ราคาเฉลี่ยนํ้ายางสด	บาท	๕๕.๖๒	๙๖.๔๓	๑๐๑.๗๐	๙๗.๙๘	๑๑๖.๓๐	๑๐๓.๑๐
อัตราการเปลี่ยนแปลง (%Y-O-Y)	ร้อยละ	-๒๖.๔๕	๑๑๑.๓๓	๙๙.๕๑	๗๕.๕๐	๖๖.๐๔	๘๕.๓๗
มูลค่าของผลผลิตสัตว์ที่สำคัญ	ล้านบาท	๑,๗๙๓.๔๘	๔๓๒.๔๗	๔๓๖.๘๖	๔๔๒.๑๐	๔๒๑.๓๗	๑,๗๓๒.๘๑
อัตราการเปลี่ยนแปลง (%Y-O-Y)	ร้อยละ	๒๑.๓๒	๓๔.๗๓	๒๒.๗๒	-๑๓.๓๗	-๒๔.๒๔	-๐.๖๓

ที่มา : สำนักงานเกษตรจังหวัดสงขลา และสำนักงานปศุสัตว์จังหวัดสงขลา



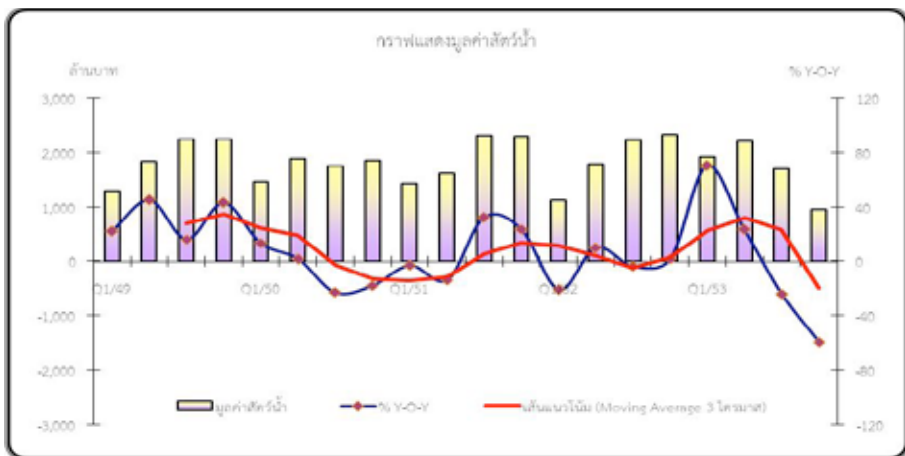

ที่มา : สำนักงานปศุสัตว์จังหวัดสงขลา

### ๑.๑.๒ สาขาประมง

การทำประมงโดยรวมหดตัวจากปีที่แล้ว ในปี ๒๕๕๓ มูลค่าผลผลิตสัตว์น้ำทั้งหมด มีจำนวน ๖,๘๑๗.๕๓ ล้านบาท ลดลงร้อยละ ๙.๑๙ โดยมูลค่าสัตว์น้ำเลี้ยง มีจำนวน ๔,๓๖๓.๗๒ ล้านบาท ลดลงร้อยละ ๑๔.๖๙ สาเหตุจากปริมาณผลผลิตกุ้งขาวลดลง เนื่องจากเกิดโรคระบาด ประกอบกับปริมาณผลผลิตกุ้งของโลกและในประเทศลดลง ส่งผลให้ราคาจำหน่ายกุ้งขาว ปรับเพิ่มขึ้นเป็นราคาเฉลี่ยกิโลกรัมละ ๑๓๕.๒๔ บาท หรือปรับเพิ่มขึ้นร้อยละ ๑๗.๓๙ ในขณะที่มูลค่าสัตว์น้ำขึ้นท่า มีจำนวน ๒,๓๒๐.๔๕ ล้านบาท เพิ่มขึ้นร้อยละ ๓.๒๔ เป็นผลจากการทำประมงในน่านน้ำมาเลเซียและอินโดนีเซียมากขึ้นท่าเทียบเรือประมงสงขลาเป็นสำคัญ

## ตารางเครื่องชี้ภาวะเศรษฐกิจด้านอุปทาน สาขาประมง

รายการ	หน่วย	ปี ๒๕๕๒	ปี ๒๕๕๓				
			Q๑	Q๒	Q๓	Q๔	รวม
ปริมาณสัตว์น้ำทั้งหมด	ตัน	๑๕๐,๗๔๓.๖๐	๓๕,๕๙๘.๑๘	๔๔,๘๖๗.๑๔	๓๘,๐๓๘.๐๙	๒๑,๕๐๐.๕๖	๑๕๐,๐๐๓.๙๗
อัตราการเปลี่ยนแปลง (%Y-O-Y)	ร้อยละ	๑๕.๘๒	๕๐.๘๑	๑๔.๕๘	-๑๙.๘๘	-๔๖.๙๑	-๗.๑๒
มูลค่าสัตว์น้ำทั้งหมด	ล้านบาท	๗,๕๐๗.๓๔	๑,๙๓๓.๙๔	๒,๒๒๑.๑๑	๑,๗๐๓.๘๓	๙๕๘.๖๖	๖,๘๑๗.๕๓
อัตราการเปลี่ยนแปลง (%Y-O-Y)	ร้อยละ	-๒.๑๕	๗๐.๕๗	๒๓.๗๐	-๒๓.๗๘	-๕๙.๐๘	-๙.๑๙
ปริมาณสัตว์น้ำขึ้นท่า	ตัน	๑๐๑,๗๖๘.๐๖	๒๕,๐๒๗.๐๑	๓๓,๙๘๒.๑๘	๓๐,๗๐๙.๘๙	๑๗,๕๕๘.๖๐	๑๐๗,๑๖๗.๖๘
อัตราการเปลี่ยนแปลง (%Y-O-Y)	ร้อยละ	๒๒.๒๒	๔๓.๑๗	๒๓.๘๐	-๖.๗๐	-๒๗.๐๖	๕.๓๑
มูลค่าสัตว์น้ำขึ้นท่า	ล้านบาท	๒,๒๔๗.๕๓	๕๖๐.๖๓	๗๖๑.๕๘	๖๓๑.๘๒	๓๖๖.๕๒	๒,๓๒๐.๔๕
อัตราการเปลี่ยนแปลง (%Y-O-Y)	ร้อยละ	-๕.๙๙	๔๗.๘๑	๓๐.๓๙	-๑๕.๕๕	-๓๑.๖๔	๓.๒๔
ปริมาณสัตว์น้ำเลี้ยง	ตัน	๔๘,๙๗๓.๕๔	๑๐,๕๗๑.๑๘	๑๐,๘๘๔.๙๖	๗,๓๒๘.๒๐	๔,๐๕๑.๙๕	๓๒,๘๓๖.๒๙
อัตราการเปลี่ยนแปลง (%Y-O-Y)	ร้อยละ	๔.๔๕	๗๒.๖๑	-๗.๐๔	-๔๙.๖๗	-๗๕.๕๖	-๓๒.๙๕
มูลค่าสัตว์น้ำเลี้ยง	ล้านบาท	๕,๑๑๔.๙๘	๑,๓๕๐.๖๗	๑,๔๒๑.๘๔	๑,๐๓๑.๐๔	๕๗๐.๑๖	๔,๓๖๓.๗๒
อัตราการเปลี่ยนแปลง (%Y-O-Y)	ร้อยละ	-๐.๑๖	๘๔.๗๑	๒๑.๒๖	-๒๘.๖๕	-๖๗.๘๑	-๑๔.๖๙
ปริมาณกุ้งขาว	ตัน	๔๒,๘๖๔.๖๖	๑๐,๓๘๑.๖๕	๑๐,๗๙๒.๑๖	๗,๒๕๒.๒๓	๔,๐๒๒.๕๒	๓๒,๔๓๓.๕๖
อัตราการเปลี่ยนแปลง (%Y-O-Y)	ร้อยละ	๗.๒๗	๙๙.๐๒	-๑.๗๓	-๔๒.๕๘	-๗๑.๑๓	-๒๔.๓๒
มูลค่ากุ้งขาว	ล้านบาท	๔,๘๖๔.๘๘	๑,๓๑๙.๘๓	๑,๔๑๑.๖๔	๑,๐๒๒.๖๘	๕๖๕.๘๒	๔,๓๑๙.๖๖
อัตราการเปลี่ยนแปลง (%Y-O-Y)	ร้อยละ	๔.๓๖	๙๑.๐๓	๒๓.๓๓	-๒๕.๑๐	-๖๖.๐๐	-๑๑.๒๐
ราคาเฉลี่ยกุ้งขาว	บาท/ก.ก.	๑๑๕.๒๐	๑๒๘.๔๑	๑๓๐.๗๘	๑๔๑.๑๕	๑๔๑.๐๒	๑๓๕.๒๔
อัตราการเปลี่ยนแปลง (%Y-O-Y)	ร้อยละ	-๘.๑๙	-๐.๔๕	๒๓.๗๘	๓๐.๒๙	๑๙.๓๖	๑๗.๓๙

ที่มา : สำนักงานประมงจังหวัดสงขลา

## ๑.๒ ภาคนอกการเกษตร

### ๑.๒.๑ สาขาอุตสาหกรรม

การผลิตในภาคอุตสาหกรรมจังหวัดสงขลา ปี ๒๕๕๓ ส่วนใหญ่เป็นอุตสาหกรรมต่อเนื่องจากภาคเกษตรทั้งอุตสาหกรรมยางและผลิตภัณฑ์แปรรูปสัตว์น้ำยังคงขยายตัวต่อเนื่อง โดยพิจารณาจากปริมาณการใช้ไฟฟ้าของโรงงานอุตสาหกรรม มีจำนวน ๑,๘๘๕.๖๖ ล้านกิโลวัตต์ เพิ่มขึ้นร้อยละ ๘.๒๒ เมื่อเทียบกับปีที่แล้ว เป็นผลจากอุตสาหกรรมยางซึ่งเป็นอุตสาหกรรมหลักของจังหวัดยังคงขยายตัวตามปริมาณความต้องการซื้อจากประเทศจีน เพื่อใช้ในอุตสาหกรรมยานยนต์ สอดคล้องกับจำนวนโรงงานและทุนจดทะเบียนที่เปิดดำเนินการ เพิ่มขึ้นร้อยละ ๒.๖๗ และ ๐.๒๓ ตามลำดับ ในขณะที่อุตสาหกรรมอาหารทะเลแช่เย็น แช่แข็ง และแปรรูปปลากำลังการผลิตตามปริมาณวัตถุดิบที่ลดลง

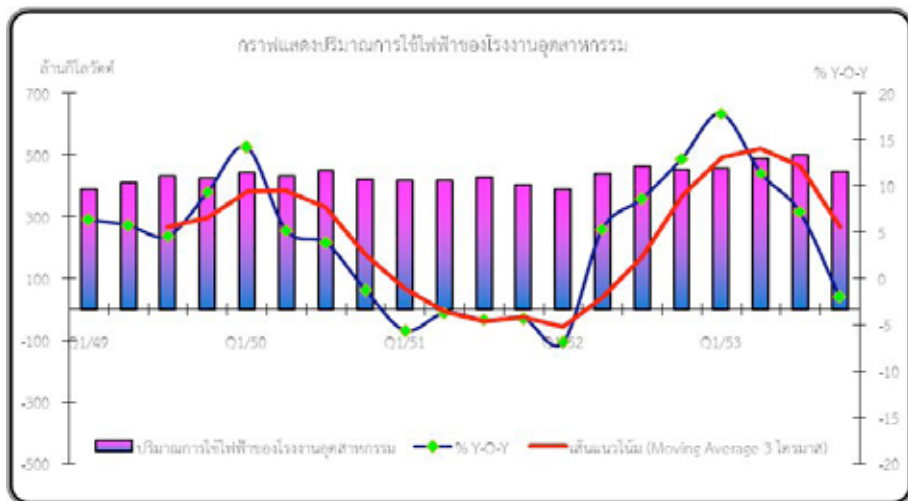

ที่มา : สำนักงานการไฟฟ้าส่วนภูมิภาค เขต ๓ (ภาคใต้) ยะลา

ข้อมูลจังหวัดสงขลา ๒๕๕๔

## ตารางเครื่องชี้ภาวะเศรษฐกิจด้านอุปทาน สาขาอุตสาหกรรม

รายการ	หน่วย	ปี ๒๕๕๒	ปี ๒๕๕๓				
			Q๑	Q๒	Q๓	Q๔	รวม
ปริมาณการใช้ไฟฟ้าของ โรงงานอุตสาหกรรม	ล้าน กิโลวัตต์	๑,๗๔๒.๕๐	๔,๕๖.๓๐	๔,๘๗.๖๖	๔,๙๗.๓๙	๔,๔๔.๕๑	๑,๘๘๕.๖๖
อัตราการเปลี่ยนแปลง (%Y-O-Y)	ร้อยละ	๔.๙๔	๑๗.๘๐	๑๑.๓๗	๗.๒๒	-๑.๙๗	๘.๒๒
จำนวนโรงงานที่เปิด ดำเนินการ	โรง	๒,๐๕๙	๒,๐๗๙	๒,๐๘๒	๒,๐๙๙	๒,๑๑๔	๒,๑๑๔
อัตราการเปลี่ยนแปลง (%Y-O-Y)	ร้อยละ	๑.๙๘	๒.๗๒	๒.๓๑	๒.๒๔	๒.๖๗	๒.๖๗
ทุนจดทะเบียนของ โรงงานที่เปิดดำเนินการ	ล้าน บาท	๖๘,๗๒๓.๐๕	๖๘,๕๕๑.๗๐	๖๘,๕๙๒.๕๕	๖๘,๘๑๔.๑๗	๖๘,๘๘๒.๓๖	๖๘,๘๘๒.๓๖
อัตราการเปลี่ยนแปลง (%Y-O-Y)	ร้อยละ	๔.๓๔	๐.๙๒	๐.๙๗	๐.๖๔	๐.๒๓	๐.๒๓

ที่มา : สำนักงานอุตสาหกรรมจังหวัดสงขลา และสำนักงานการไฟฟ้าส่วนภูมิภาค เขต ๓ (ภาคใต้) ยะลา

## ๑.๒.๒ สาขาการบริการและการท่องเที่ยว

การท่องเที่ยวของจังหวัด ปี ๒๕๕๓ ขยายตัวต่อเนื่อง พิจารณาจากจำนวนนักท่องเที่ยวที่เดินทางผ่านด่านตรวจคนเข้าเมือง จำนวน ๑,๓๘๐,๔๒๐ คน เพิ่มขึ้นร้อยละ ๒๑.๑๒ ซึ่งส่วนใหญ่เป็นชาวมาเลเซีย เป็นผลจากการจัดกิจกรรมส่งเสริมและกระตุ้นการท่องเที่ยวของหน่วยงานภาครัฐและภาคเอกชนอย่างต่อเนื่อง ตั้งแต่เทศกาลสงกรานต์ เทศกาลกินเจ เทศกาลลอยกระทง เทศกาลส่งท้ายปีเก่าต้อนรับปีใหม่ (Night Paradise Hatyai Countdown ๒๐๑๑) งานเทศกาลโคมไฟนานาชาติสีสันเมืองใต้ (Hatyai International Lantern Festival) เป็นต้น สอดคล้องกับจำนวนผู้เข้าพักแรม และปริมาณการใช้ไฟฟ้าของโรงแรมที่เพิ่มขึ้นร้อยละ ๑๘.๐๐ และ ๙.๔๘ ตามลำดับ

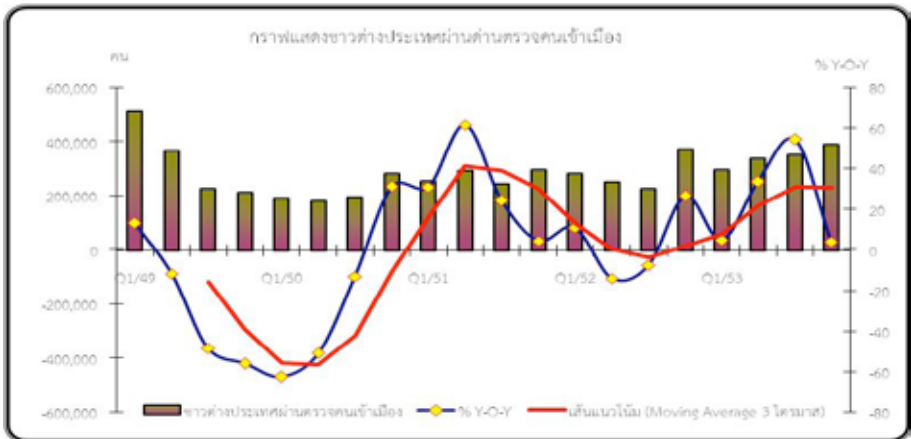

ที่มา : ด่านตรวจคนเข้าเมืองสะเดา ด่านตรวจคนเข้าเมืองป่าดงเขขันธ์ ด่านตรวจคนเข้าเมืองท่าอากาศยานหาดใหญ่ ด่านตรวจคนเข้าเมืองหาดใหญ่ และด่านตรวจคนเข้าเมืองท่าเรือสงขลา

## ตารางเครื่องชี้ภาวะเศรษฐกิจด้านอุปทาน สาขาการบริการและการท่องเที่ยว

รายการ	หน่วย	ปี ๒๕๕๒	ปี ๒๕๕๓				รวม
			Q๑	Q๒	Q๓	Q๔	
ชาวต่างประเทศผ่านตรวจคนเข้าเมือง	คน	๑,๑๓๙,๖๙๐	๒๙๖,๖๔๔	๓๓๙,๒๒๖	๓๕๓,๑๒๖	๓๙๑,๔๒๔	๑,๓๘๐,๔๒๐
อัตราการเปลี่ยนแปลง (%Y-O-Y)	ร้อยละ	๕.๕๕	๕.๐๑	๓๓.๘๘	๕๕.๕๖	๕.๒๘	๒๑.๑๒
มาเลเซีย	คน	๙๑๗,๐๑๕	๒๔๒,๘๑๖	๒๘๖,๘๙๐	๒๙๖,๕๐๑	๓๒๙,๓๓๒	๑,๑๕๕,๕๓๙
อัตราการเปลี่ยนแปลง (%Y-O-Y)	ร้อยละ	๘.๙๐	๖.๕๑	๕๑.๐๘	๗๐.๑๖	๕.๗๔	๒๖.๐๑
สิงคโปร์	คน	๕๘,๐๙๗	๑๐,๒๑๕	๙,๖๕๒	๗,๘๕๑	๑๒,๑๖๔	๓๙,๘๘๒
อัตราการเปลี่ยนแปลง (%Y-O-Y)	ร้อยละ	๘.๖๘	-๑๘.๕๕	-๓๒.๕๑	-๓๘.๓๖	-๓๔.๓๒	-๓๑.๓๕
ชาติอื่น ๆ	คน	๑๖๔,๕๗๘	๔๓,๖๑๓	๔๒,๖๘๔	๔๘,๗๗๔	๔๙,๙๒๘	๑๘๘,๙๙๙
อัตราการเปลี่ยนแปลง (%Y-O-Y)	ร้อยละ	-๑๕.๔๘	๓.๙๓	๑๙.๔๔	๑๗.๕๖	๑๐.๐๑	๑๒.๔๑
จำนวนผู้เข้าพักแรมในจังหวัดสงขลา	คน	๘๓๘,๐๕๑	๒๔๒,๕๒๘	๒๖๕,๐๖๕	๒๖๙,๐๒๘	๒๑๒,๒๙๐	๙๘๘,๙๐๙
อัตราการเปลี่ยนแปลง (%Y-O-Y)	ร้อยละ	๒๒.๐๗	๑๗,๒๙	๓๕.๑๑	๒๗.๖๔	-๕.๓๖	๑๘.๐๐
ปริมาณการใช้ไฟฟ้าของโรงแรมที่พัก	ล้าน กิโลวัตต์	๑๑๓.๕๘	๓๐.๓๗	๓๓.๗๙	๓๓.๖๔	๒๘.๕๕	๑๒๔.๓๕
อัตราการเปลี่ยนแปลง (%Y-O-Y)	ร้อยละ	๐.๙๓	๑๓.๓๗	๑๔.๘๔	๙.๕๓	๐.๒๔	๙.๔๘

ที่มา : ด้านตรวจคนเข้าเมืองสะเตา ด้านตรวจคนเข้าเมืองปาดังเบซาร์ ด้านตรวจคนเข้าเมืองท่าอากาศยานหาดใหญ่  
 ด้านตรวจคนเข้าเมืองหาดใหญ่ ด้านตรวจคนเข้าเมืองท่าเรือสงขลา ที่ทำการปกครองจังหวัดสงขลา และสำนักงาน  
 การไฟฟ้าส่วนภูมิภาค เขต ๓ (ภาคใต้) ยะลา



## ๒. เศรษฐกิจด้านอุปสงค์ (ด้านการใช้จ่าย)

อุปสงค์ภายในจังหวัดด้านการใช้จ่ายเพื่อการอุปโภคบริโภค และการลงทุนภาคเอกชน โดยรวมขยายตัวเมื่อเทียบกับปีที่แล้ว โดยมีปัจจัยสนับสนุนจากสถานการณ์ทางเศรษฐกิจภายในประเทศที่ขยายตัวจากมาตรการกระตุ้นเศรษฐกิจของรัฐบาลภายใต้แผนปฏิบัติการไทยเข้มแข็ง ๒๕๕๕ ประกอบกับรายได้ของเกษตรกรเพิ่มขึ้นตามราคาพืชผลทางการเกษตรที่ปรับตัวสูงขึ้นอย่างต่อเนื่อง

### ๒.๑ การบริโภคภาคเอกชน

การอุปโภคบริโภคภาคเอกชนขยายตัวจากปีที่แล้ว พิจารณาจากภาษีมูลค่าเพิ่มที่จัดเก็บได้ จำนวน ๔,๙๓๑.๑๕ ล้านบาท เพิ่มขึ้นร้อยละ ๑๙.๔๙ เป็นผลจากการชำระภาษีของกลุ่มบริษัทที่บริการขนส่งทางท่อ (น้ำมัน/ก๊าซ) สอดคล้องกับจำนวนรถจักรยานยนต์ และรถยนต์นั่งส่วนบุคคลไม่เกิน ๗ คน จดทะเบียนใหม่เพิ่มขึ้นร้อยละ ๔๒.๒๓ และ ๔๗.๗๘ ตามลำดับ เนื่องจากผู้ประกอบการจัดโปรโมชั่นโดยการออกผลิตภัณฑ์ใหม่เพื่อกระตุ้นยอดขาย ประกอบกับรายได้เกษตรกรเพิ่มขึ้นจากราคาพืชผลทางการเกษตรที่ปรับตัวสูงขึ้น

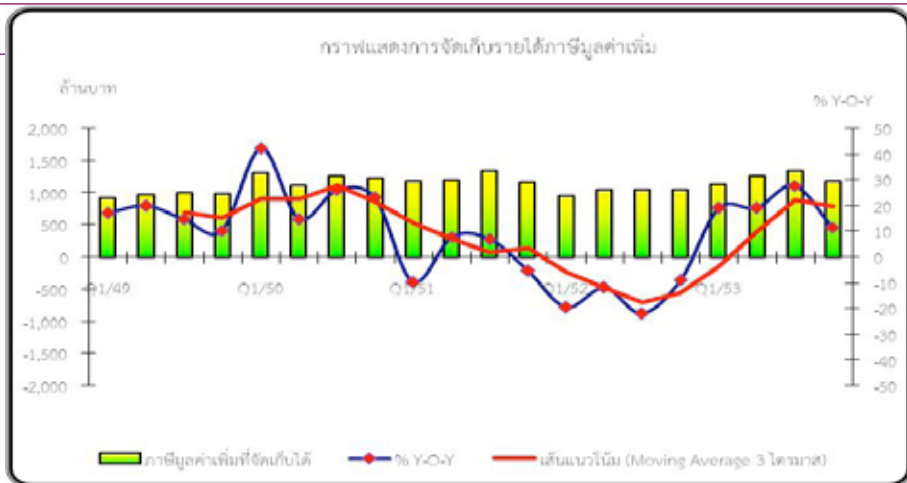

ที่มา : สำนักงานสรรพากรพื้นที่ ๑ และ ๒



## ตารางเครื่องชี้ภาวะเศรษฐกิจด้านอุปสงค์ สาขาการบริโภคภาคเอกชน

รายการ	หน่วย	ปี ๒๕๕๒	ปี ๒๕๕๓				รวม
			Q๑	Q๒	Q๓	Q๔	
ภาษีมูลค่าเพิ่มที่จัดเก็บได้	ล้านบาท	๔,๑๒๖.๙๖	๑,๑๓๒.๗๔	๑,๒๖๔.๕๗	๑,๓๔๙.๔๔	๑,๑๘๔.๓๙	๔,๙๓๓.๑๕
อัตราการเปลี่ยนแปลง (%Y-O-Y)	ร้อยละ	-๑๕.๖๗	๑๙.๑๗	๑๙.๑๗	๒๗.๙๖	๑๑.๖๖	๑๙.๔๙
การจดทะเบียนใหม่ รถยนต์นั่งส่วนบุคคลไม่ เกิน ๗ คน	คัน	๗,๘๙๔	๓,๓๘๘	๒,๔๕๖	๓,๖๓๗	๒,๑๘๕	๑๑,๖๖๖
อัตราการเปลี่ยนแปลง (%Y-O-Y)	ร้อยละ	-๔.๕๑	๔๐.๙๓	๓๕.๙๒	๘๐.๙๕	๓๐.๖๐	๔๗.๗๘
การจดทะเบียนใหม่ รถจักรยานยนต์	คัน	๓๑,๖๐๒	๑๐,๑๙๒	๑๑,๑๒๔	๑๒,๘๓๗	๑๐,๗๙๖	๔๕,๙๔๙
อัตราการเปลี่ยนแปลง (%Y-O-Y)	ร้อยละ	-๒๕.๕๑	๔๗.๙๗	๔๘.๘๒	๔๗.๙๓	๒๖.๑๑	๔๒.๒๓
ปริมาณการใช้ไฟฟ้าของ ครัวเรือน	ล้าน กิโลวัตต์	๖๑๘.๘๘	๑๕๙.๗๔	๑๘๑.๘๐	๑๖๘.๕๒	๑๕๘.๕๖	๖๖๘.๖๓
อัตราการเปลี่ยนแปลง (%Y-O-Y)	ร้อยละ	๓.๕๐	๑๑.๖๔	๑๓.๔๗	๕.๔๑	๑.๘๔	๘.๐๔

ที่มา : สำนักงานสรรพากรพื้นที่ ๑ และ ๒ สำนักงานขนส่งจังหวัดสงขลา และสำนักงานการไฟฟ้าส่วนภูมิภาค เขต ๓ (ภาคใต้) ยะลา

## ๒.๒ การลงทุนภาคเอกชน

การลงทุนภาคเอกชนภายในจังหวัดโดยรวม ปี ๒๕๕๓ ขยายตัวจากปีที่แล้ว พิจารณาจากพื้นที่ที่ขออนุญาตก่อสร้างในเขตเทศบาล มีจำนวน ๑,๕๐๒,๗๙๖.๒๐ ตารางเมตร เพิ่มขึ้นร้อยละ ๕๕.๑๔ โดยส่วนใหญ่เป็นการเพิ่มขึ้นของพื้นที่ขออนุญาตก่อสร้างประเภทที่อยู่อาศัย และการพาณิชย์ในเขตพื้นที่อำเภอหาดใหญ่ ประกอบกับอัตราดอกเบี้ยสินเชื่อเพื่อที่อยู่อาศัยยังอยู่ในระดับต่ำ สอดคล้องกับจำนวนรถยนต์บรรทุกส่วนบุคคล และรถยนต์พาณิชย์ที่จดทะเบียนใหม่เพิ่มขึ้นร้อยละ ๓๙.๖๘ และ ๒๘.๓๖ ตามลำดับ และกิจการที่ได้รับการส่งเสริมการลงทุน (BOI) จำนวน ๓๕ โครงการ เงินลงทุน ๗,๙๘๒.๔๐ ล้านบาท ได้แก่ อาหารสำเร็จรูป/สัตว์น้ำแช่แข็ง น้ำยางข้น ยางแท่ง/ยางผสม ถุงมือสำหรับตรวจโรค การสนับสนุนการค้าและการลงทุน สถานีบริการอัดและจำหน่ายก๊าซธรรมชาติสำหรับยานพาหนะ บริการรับฝากห้องเย็น เฟอร์นิเจอร์และชิ้นส่วน อาหารสัตว์ หัวและเปลือกกุ้งบดแห้ง ถังโลหะ การวิจัยและพัฒนา ตัวกระป๋องชนิด ๒ ชั้น โรงแรม โยมะพร้าวอัดก้อน ผลิตภัณฑ์ทางการแพทย์ชนิดใช้ครั้งเดียวทิ้ง แผ่นใยไม้ความหนาแน่นปานกลาง และอุปกรณ์จับยึดสำหรับใช้ในอุตสาหกรรมยาง เป็นต้น

ที่มา : เทศบาลในพื้นที่จังหวัดสงขลา จำนวน ๓๔ แห่ง



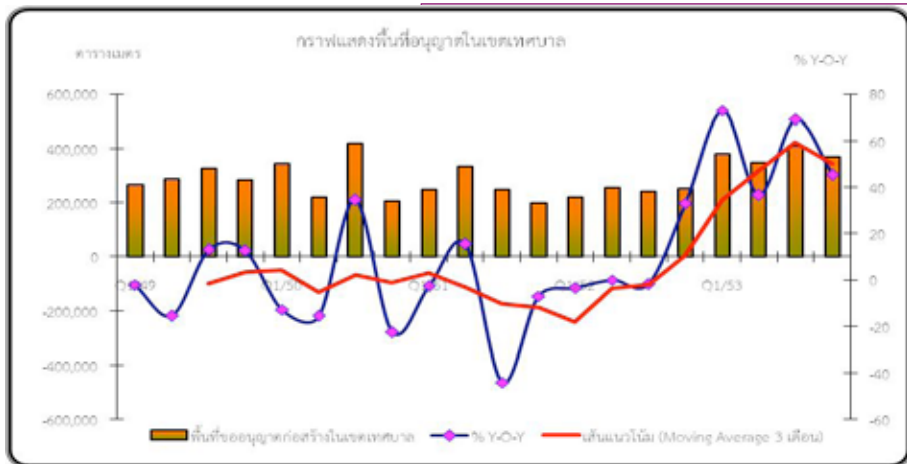

ที่มา : เทศบาลในพื้นที่จังหวัดสงขลา จำนวน ๓๔ แห่ง

## ตารางเครื่องชี้ภาวะเศรษฐกิจด้านอุปสงค์ สาขาการลงทุนภาคเอกชน

รายการ	หน่วย	ปี ๒๕๕๒	ปี ๒๕๕๓				
			Q๑	Q๒	Q๓	Q๔	รวม
พื้นที่ขออนุญาตก่อสร้างในเขตเทศบาล	ตารางเมตร	๙๖๘,๖๕๙.๒๐	๓๗๘,๔๕๙.๓๖	๓๕๖,๗๕๙.๖๒	๔๐๘,๔๓๘.๗๒	๓๖๘,๙๙๓.๒๙	๑,๕๐๒,๗๙๖.๒๐
อัตราการเปลี่ยนแปลง (%Y-O-Y)	ร้อยละ	-๕.๙๔	๗๒.๘๘	๓๖.๖๐	๖๘.๙๑	๔๕.๒๙	๕๕.๑๔
จำนวนรถยนต์พาณิชย์ที่จดทะเบียนใหม่	คัน	๙๓๑	๓๐๔	๓๒๘	๓๗๓	๑๙๐	๑,๑๙๕
อัตราการเปลี่ยนแปลง (%Y-O-Y)	ร้อยละ	-๒๐.๗๐	๓๓.๙๒	๔๓.๙๙	๖๐.๐๙	-๒๐.๘๓	๒๘.๓๖
จำนวนกิจการที่ได้รับการส่งเสริมการลงทุน (BOI)	ราย	๒๐	๖	๘	๕	๑๖	๓๕
อัตราการเปลี่ยนแปลง (%Y-O-Y)	ร้อยละ	๕๒.๘๖	๑๐๐.๐๐	๖๐.๐๐	-๕๐.๐๐	๗๐๐.๐๐	๗๕.๐๐
เงินทุนของกิจการที่ได้รับการส่งเสริมการลงทุน (BOI)	ล้านบาท	๒,๕๗๖.๒๐	๑,๗๖๖.๖๐	๑,๗๐๓.๓๐	๑๘๘.๗๐	๔,๓๒๓.๘๐	๗,๙๘๖.๙๐
อัตราการเปลี่ยนแปลง (%Y-O-Y)	ร้อยละ	๓๗.๖๓	๑๙๗.๑๖	๑๘๙.๙๓	-๗๙.๑๑	๘๐๐.๐๔	๒๐๙.๘๕
การจดทะเบียนใหม่ รอยนต์บรรทุกส่วนบุคคล	คัน	๓,๘๒๑	๑,๔๗๑	๑,๒๒๒	๑,๕๑๘	๑,๑๔๖	๕,๓๓๗
อัตราการเปลี่ยนแปลง (%Y-O-Y)	ร้อยละ	-๕.๘๘	๑๗.๕๙	๔๑.๔๑	๖๕.๐๐	๔๓.๒๗	๓๙.๖๘

ที่มา : เทศบาลในพื้นที่จังหวัดสงขลา จำนวน ๓๔ แห่ง สำนักงานขนส่งจังหวัดสงขลา และศูนย์เศรษฐกิจการลงทุนภาคที่ ๕

### ๒.๓ การคลัง และการใช้จ่ายภาครัฐ

การเบิกจ่ายเงินงบประมาณของส่วนราชการในจังหวัดสงขลา ปี ๒๕๕๓ มีการเบิกจ่ายรวมทั้งสิ้น ๒๔,๙๒๖.๓๕ ล้านบาท ลดลงจากปีที่แล้วร้อยละ ๗.๐๓ เป็นผลจากการเบิกจ่ายทั้งรายจ่ายประจำและรายจ่ายลงทุน จำนวน ๑๘,๐๘๐.๐๐ และ ๖,๘๘๖.๓๕ ล้านบาท ลดลงร้อยละ ๒.๑๗ และ ๑๗.๗๕ ตามลำดับ เนื่องจากกรมส่งเสริมการปกครองส่วนท้องถิ่นได้รับจัดสรรงบประมาณลดลง โดยได้รับการจัดสรรงบประมาณเงินกู้ผ่านโครงการลงทุนภายใต้แผนปฏิบัติการไทยเข้มแข็ง ๒๕๕๕ แทน

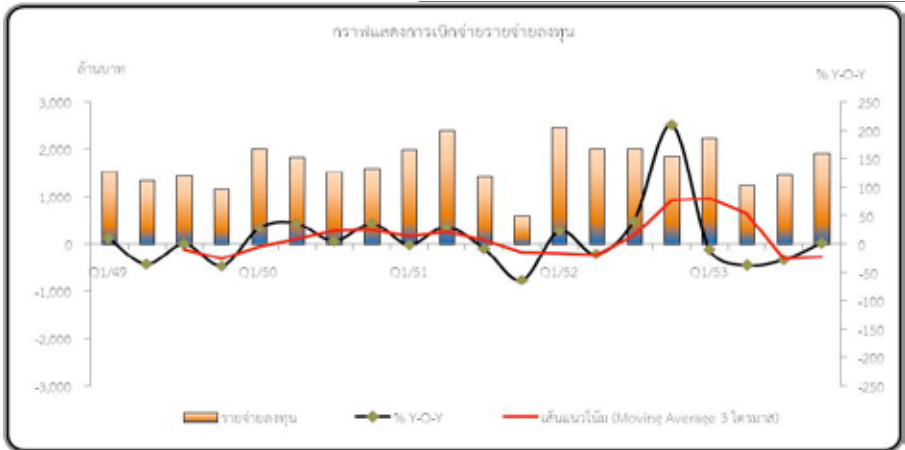
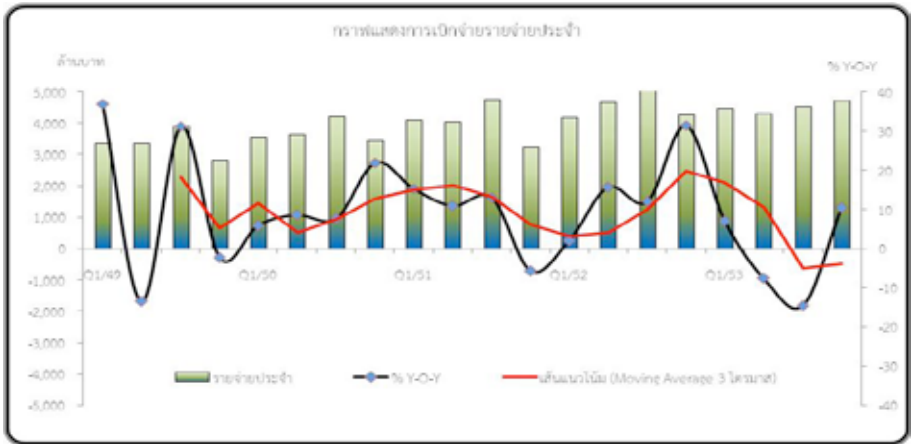

ที่มา : สำนักงานคลังจังหวัดสงขลา

## ตารางเครื่องชี้ภาวะเศรษฐกิจด้านอุปสงค์ สาขาการใช้จ่ายภาครัฐ

รายการ	หน่วย	ปี ๒๕๕๒	ปี ๒๕๕๓				
			Q๑	Q๒	Q๓	Q๔	รวม
รายจ่ายในภาพรวม	ล้านบาท	๒๖,๘๑๑.๘๐	๖,๗๒๐.๗๕	๕,๕๗๕.๗๐	๕,๙๙๗.๐๔	๖,๖๓๓.๘๗	๒๕,๙๒๖.๓๕
อัตราการเปลี่ยนแปลง (%Y-O-Y)	ร้อยละ	๑๘.๖๘	๑.๐๙	-๑๖.๕๒	-๑๘.๒๙	๗.๙๓	-๗.๐๓
รายจ่ายประจำ	ล้านบาท	๑๘,๙๓๙.๕๘	๔,๙๗๕.๕๘	๔,๓๑๕.๕๕	๔,๕๓๒.๖๗	๔,๗๑๗.๒๙	๑๘,๐๔๐.๐๐
อัตราการเปลี่ยนแปลง (%Y-O-Y)	ร้อยละ	๑๔.๒๘	๖.๙๘	-๗.๕๖	-๑๔.๖๘	๑๐.๓๑	-๒.๑๗
รายจ่ายลงทุน	ล้านบาท	๘,๓๗๒.๒๒	๒,๒๔๖.๑๗	๑,๒๕๙.๒๔	๑,๔๖๔.๓๖	๑,๙๑๖.๕๘	๖,๘๘๖.๓๕
อัตราการเปลี่ยนแปลง (%Y-O-Y)	ร้อยละ	๒๙.๗๐	-๘.๘๙	-๓๗.๓๕	-๒๗.๗๗	๒.๕๑	-๑๗.๗๕

ที่มา : สำนักงานคลังจังหวัดสงขลา

### ๒.๔ การค้าระหว่างประเทศ

มูลค่าการค้าผ่านด่านศุลกากร ปี ๒๕๕๓ มีจำนวน ๖๔๙,๗๒๓.๔๐ ล้านบาท เพิ่มขึ้นร้อยละ ๒๙.๐๙ เมื่อเทียบกับปีที่แล้ว ขยายตัวจากปัจจัยบวกด้านราคาสินค้าบางพาราที่ปรับเพิ่มขึ้น สินค้าส่งออกที่สำคัญ ได้แก่ ยางธรรมชาติ ส่วนประกอบและอุปกรณ์ประกอบใช้กับเครื่องจักรและยางผสม ส่วนมูลค่าสินค้านำเข้า มีจำนวน ๒๔๕,๖๙๔.๓๙ ล้านบาท เพิ่มขึ้นร้อยละ ๒๐.๙๙ ได้แก่ สื่อบันทึกที่ยังไม่ได้บันทึกที่จัดทำไว้เพื่อการบันทึกเสียง ส่วนประกอบและอุปกรณ์เครื่องประมวลผลข้อมูลอัตโนมัติ และแทนผลิตภัณฑ์ฯและแทนเจาะ เป็นต้น

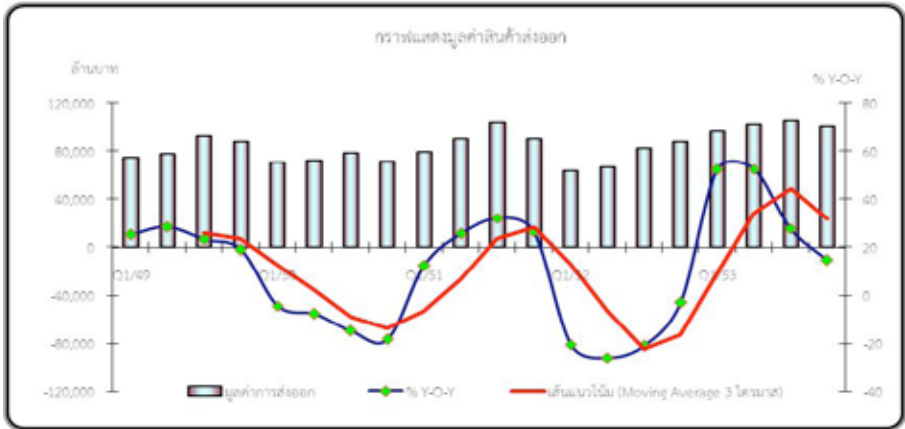

ที่มา : ด้านศุลกากรสงขลา ด้านศุลกากรระยอง ด้านศุลกากรปาดังเบซาร์ และด้านศุลกากรท่าอากาศยานหาดใหญ่

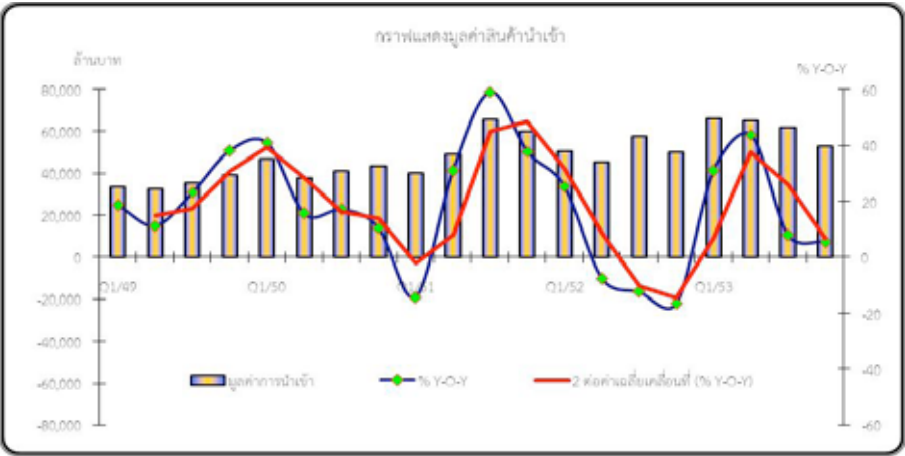

ที่มา : ด้านศุลกากรสงขลา ด้านศุลกากรระยอง ด้านศุลกากรปาดังเบซาร์ และด้านศุลกากรท่าอากาศยานหาดใหญ่

## ตารางเครื่องชี้ภาวะเศรษฐกิจด้านอุปสงค์ สาขาการค้าระหว่างประเทศ

รายการ	หน่วย	ปี ๒๕๕๒	ปี ๒๕๕๓				รวม
			Q๑	Q๒	Q๓	Q๔	
มูลค่าการค้าผ่านด่าน	ล้านบาท	๕๐๓,๒๙๕.๕๕	๑๖๒,๒๓๒.๘๔	๑๖๗,๔๐๙.๖๐	๑๖๖,๘๓๔.๐๗	๑๕๓,๒๔๖.๙๐	๖๔๙,๗๒๓.๔๐
อัตราการเปลี่ยนแปลง	ร้อยละ	-๑๓.๐๗	๔๒.๗๔	๔๙.๐๑	๑๙.๕๗	๑๑.๒๔	๒๙.๐๙
มูลค่าการส่งออก	ล้านบาท	๓๐๐,๒๒๕.๗๓	๙๖,๓๓๘.๓๖	๑๐๒,๒๐๓.๓๑	๑๐๔,๙๓๘.๐๕	๑๐๐,๕๔๙.๓๐	๔๐๔,๐๒๙.๐๒
อัตราการเปลี่ยนแปลง (%Y-O-Y)	ร้อยละ	-๑๗.๕๙	๕๒.๒๐	๕๒.๕๒	๒๗.๗๖	๑๔.๕๕	๓๔.๕๘
มูลค่าการนำเข้า	ล้านบาท	๒๐๓,๐๖๙.๘๒	๖๕,๘๙๕.๔๘	๖๕,๒๐๖.๒๙	๖๑,๘๙๖.๐๑	๕๒,๖๙๗.๖๐	๒๔๕,๖๙๔.๓๙
อัตราการเปลี่ยนแปลง (%Y-O-Y)	ร้อยละ	-๕.๓๙	๓๐.๘๖	๔๓.๘๔	๗.๘๔	๕.๔๓	๒๐.๙๙

ที่มา : ด้านศุลกากรสงขลา ด้านศุลกากรระยอง ด้านศุลกากรปาดังเบซาร์ และด้านศุลกากรท่าอากาศยานหาดใหญ่

### ๓. เศรษฐกิจด้านการเงิน

ปริมาณเงินฝากในระบบธนาคาร ณ สิ้นปี ๒๕๕๓ มีจำนวน ๑๕๕,๑๖๓.๗๙ ล้านบาท ขยายตัวต่อเนื่องร้อยละ ๑๗.๕๗ เป็นผลจากการระดมเงินฝากของสถาบันการเงิน ผ่านการออกผลิตภัณฑ์เงินฝากแบบพิเศษที่ให้ผลตอบแทนสูงกว่าการฝากเงินในรูปแบบปกติ

ปริมาณสินเชื่อของสถาบันการเงิน ณ สิ้นปี ๒๕๕๓ มีจำนวน ๑๓๗,๘๔๙.๑๑ ล้านบาท เพิ่มขึ้นเมื่อเทียบกับปีที่แล้วร้อยละ ๑๕.๘๑ เป็นผลจากรณาการเฉพาะกิจของรัฐปล่อยสินเชื่อเพิ่มขึ้นอย่างต่อเนื่อง ในขณะที่ธนาคารพาณิชย์ปรับตัวขึ้นเป็นลำดับ

สัดส่วนสินเชื่อต่อเงินฝากโดยรวม ณ สิ้นปี ๒๕๕๓ เมื่อเทียบกับปีที่แล้วอยู่ที่ร้อยละ ๘๘.๘๘ ลดลงจากร้อยละ ๙๐.๑๙ โดยธนาคารพาณิชย์มีสัดส่วนที่ร้อยละ ๘๗.๘๗ เพิ่มขึ้นจากร้อยละ ๘๔.๔๙ ในขณะที่ธนาคารเฉพาะกิจของรัฐมีสัดส่วนที่ร้อยละ ๙๔.๘๘ ลดลงจากร้อยละ ๑๑๐.๑๒



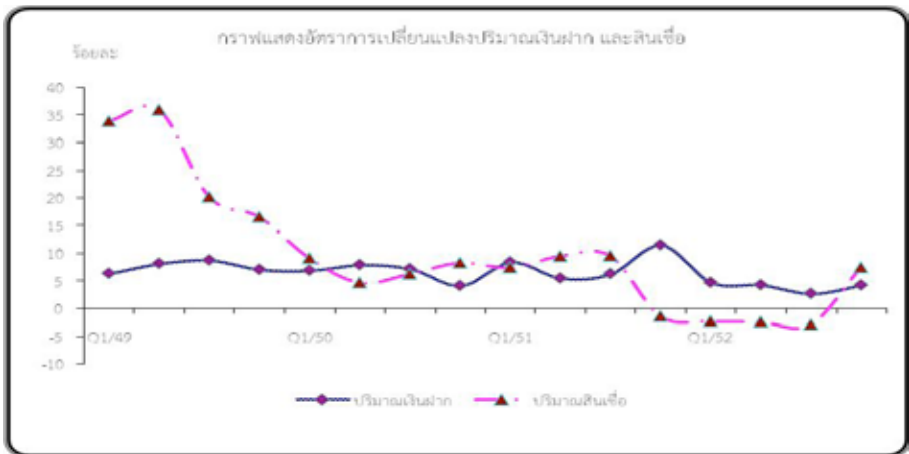

ที่มา : ธนาคารแห่งประเทศไทย สำนักงานภาคใต้ ธนาคารอาคารสงเคราะห์ สาขาหาดใหญ่ ธนาคารเพื่อการเกษตรและสหกรณ์การเกษตร และบริษัทประกันสินเชื่ออุตสาหกรรมขนาดย่อม สำนักงาน จังหวัดสงขลา ธนาคารออมสินภาค ๑๔ ธนาคารเพื่อการส่งออกและนำเข้าแห่งประเทศไทย สาขาหาดใหญ่ ธนาคารพัฒนาวิสาหกิจขนาดกลางและขนาดย่อมแห่งประเทศไทย สาขาสงขลา

## ตารางเครื่องชี้ภาวะเศรษฐกิจด้านการเงิน

รายการ	หน่วย	ปี ๒๕๕๒	ปี ๒๕๕๓				รวม
			Q๑	Q๒	Q๓	Q๔	
ปริมาณเงินฝาก	ล้านบาท	๑๓๑,๙๗๘.๙๕	๑๓๗,๔๓๔.๔๗	๑๓๘,๒๓๘.๓๗	๑๔๐,๙๔๙.๘๙	๑๕๕,๑๖๓.๗๙	๑๕๕,๑๖๓.๗๙
อัตราการเปลี่ยนแปลง (%Y-O-Y)	ร้อยละ	๔.๒๔	๙.๐๕	๑๐.๔๑	๑๑.๓๖	๑๗.๕๗	๑๗.๕๗
ธนาคารพาณิชย์	ล้านบาท	๙๗,๖๓๐.๐๐	๑๐๐,๐๓๑.๐๐	๑๐๑,๐๓๓.๐๐	๑๐๒,๙๖๐.๐๐	๑๐๖,๙๑๐.๐๐	๑๐๖,๙๑๐.๐๐
อัตราการเปลี่ยนแปลง (%Y-O-Y)	ร้อยละ	๑.๐๒	๕.๒๖	๘.๐๗	๙.๒๔	๙.๕๑	๙.๕๑
ธนาคารเฉพาะกิจของรัฐ	ล้านบาท	๓๔,๓๔๘.๙๕	๓๗,๔๐๓.๔๗	๓๗,๒๐๕.๓๗	๓๗,๙๘๙.๘๙	๔๘,๒๕๓.๗๙	๔๘,๒๕๓.๗๙
อัตราการเปลี่ยนแปลง (%Y-O-Y)	ร้อยละ	๑๔.๖๑	๒๐.๖๗	๑๗.๘๔	๑๗.๕๖	๔๐.๕๘	๔๐.๕๘
ปริมาณสินเชื่อ	ล้านบาท	๑๑๙,๐๓๔.๑๑	๑๒๑,๙๕๐.๗๗	๑๒๑,๖๙๑.๓๕	๑๒๖,๓๕๙.๖๘	๑๓๗,๘๙๙.๑๑	๑๓๗,๘๙๙.๑๑
อัตราการเปลี่ยนแปลง (%Y-O-Y)	ร้อยละ	๗.๓๖	๙.๒๘	๙.๗๒	๑๑.๙๙	๑๕.๘๑	๑๕.๘๑
ธนาคารพาณิชย์	ล้านบาท	๘๒,๔๘๘.๐๐	๘๔,๔๖๕.๐๐	๘๓,๐๐๑.๐๐	๘๖,๙๗๐.๐๐	๙๓,๔๙๙.๐๐	๙๓,๔๙๙.๐๐
อัตราการเปลี่ยนแปลง (%Y-O-Y)	ร้อยละ	๒.๔๘	๔.๗๔	๔.๘๓	๙.๖๕	๑๓.๘๙	๑๓.๘๙
ธนาคารเฉพาะกิจของรัฐ	ล้านบาท	๓๗,๘๒๖.๔๗	๓๘,๘๗๕.๑๔	๔๐,๒๑๒.๑๕	๔๑,๐๗๗.๓๖	๔๕,๗๘๑.๖๕	๔๕,๗๘๑.๖๕
อัตราการเปลี่ยนแปลง (%Y-O-Y)	ร้อยละ	๒๙.๔๗	๒๐.๔๘	๒๒.๑๒	๑๘.๒๙	๒๑.๐๓	๒๑.๐๓
สัดส่วนสินเชื่อต่อเงินฝาก	ร้อยละ	๙๐.๑๙	๘๘.๗๓	๘๘.๐๓	๘๙.๖๕	๘๘.๘๙	๘๘.๘๙
สัดส่วนสินเชื่อต่อเงินฝากธนาคารพาณิชย์	ร้อยละ	๘๔.๙๙	๘๔.๙๔	๘๒.๑๕	๘๔.๙๗	๘๗.๘๗	๘๗.๘๗
สัดส่วนสินเชื่อต่อเงินฝากธนาคารเฉพาะกิจของรัฐ	ร้อยละ	๑๑๐.๑๒	๑๐๓.๙๓	๑๐๘.๐๘	๑๐๘.๑๓	๙๙.๘๘	๙๙.๘๘

ที่มา : ธนาคารแห่งประเทศไทย สำนักงานภาคใต้ ธนาคารออมสินภาค ๑๔ ธนาคารอาคารสงเคราะห์ สาขา  
หาดใหญ่ ธนาคารเพื่อการเกษตรและสหกรณ์การเกษตร ธนาคารเพื่อการส่งออกและนำเข้าแห่งประเทศไทย  
สาขาหาดใหญ่ ธนาคารพัฒนาวิสาหกิจขนาดกลางและขนาดย่อมแห่งประเทศไทยสาขาสงขลา และบริษัทประกัน  
สินเชื่อบุคคลสาทรขนาดย่อม สำนักงาน จังหวัดสงขลา

#### ๔. เสถียรภาพทางเศรษฐกิจ

##### ๔.๑ ด้านระดับราคา

ดัชนีราคาผู้บริโภคของจังหวัดสงขลา เฉลี่ยทั้งปี (มกราคม - ธันวาคม ๒๕๕๓) เท่ากับ ร้อยละ ๑๑๓.๕๐ สูงกว่าปีที่แล้วร้อยละ ๕.๗๘ เป็นผลมาจากหมวดอาหารและเครื่องดื่ม ร้อยละ ๘.๓๘ ได้แก่ หมวดผักและผลไม้ หมวดไข่และผลิตภัณฑ์ และหมวดข้าวแป้งและผลิตภัณฑ์ จากแป้ง ส่วนหมวดอื่น ๆ ที่ไม่ใช่อาหารและเครื่องดื่มลดลงร้อยละ ๒.๓๔ ด้านดัชนีราคาผู้ผลิต เพิ่มขึ้นร้อยละ ๖.๗๑ สาเหตุจากการสูงขึ้นของดัชนีราคาหมวดผลิตเกษตรกรรม ได้แก่ ผลผลิต การเกษตร และสิ่งมีชีวิตและผลิตภัณฑ์ ส่วนหนึ่งเป็นผลจากราคาน้ำมันที่ปรับตัวเพิ่มขึ้น

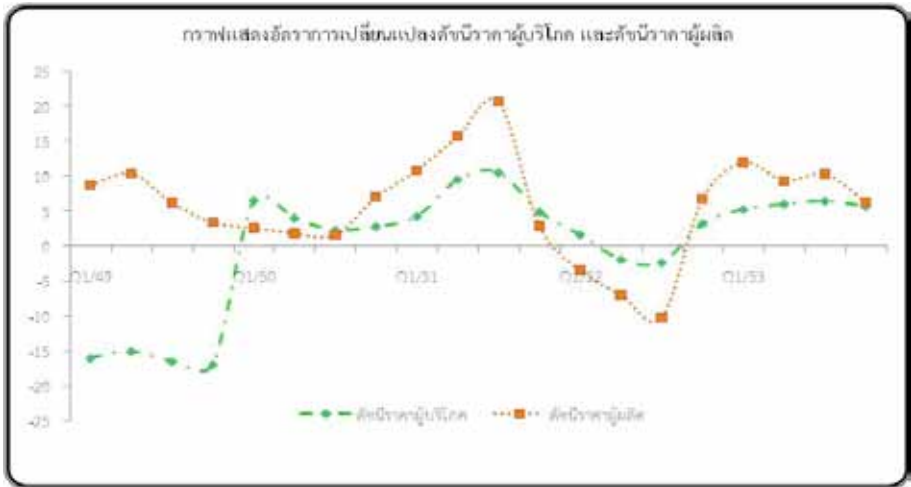

ที่มา : สำนักงานพาณิชย์จังหวัดสงขลา และสำนักดัชนีเศรษฐกิจการค้า กระทรวงพาณิชย์

## ตารางเครื่องชี้เสถียรภาพทางเศรษฐกิจ ด้านระดับราคา

รายการ	หน่วย	ปี ๒๕๕๒	ปี ๒๕๕๓				
			Q๑	Q๒	Q๓	Q๔	รวม
ดัชนีราคาผู้บริโภค	ร้อยละ	๑๐๗.๓๐	๑๑๐.๙๗	๑๑๔.๑๐	๑๑๓.๕๓	๑๑๕.๔๐	๑๑๓.๕๐
อัตราการเปลี่ยนแปลง (%Y-O-Y)	ร้อยละ	๐.๐๔	๕.๑๘	๕.๙๔	๖.๓๗	๕.๖๑	๕.๗๘
หมวดอาหารและเครื่องดื่ม	ร้อยละ	๑๑๓.๙๓	๑๑๘.๙๓	๑๒๔.๔๓	๑๒๓.๖๗	๑๒๖.๙๐	๑๒๓.๔๘
อัตราการเปลี่ยนแปลง (%Y-O-Y)	ร้อยละ	๒.๘๔	๕.๕๓	๘.๕๕	๑๐.๖๕	๘.๙๐	๘.๓๘
หมวดอื่น ๆ ไม่ใช่อาหาร และเครื่องดื่ม	ร้อยละ	๙๙.๖๔	๑๐๑.๗๗	๑๐๒.๓๓	๑๐๑.๘๗	๑๐๒.๓๓	๑๐๑.๙๘
อัตราการเปลี่ยนแปลง (%Y-O-Y)	ร้อยละ	-๓.๓๙	๔.๖๖	๒.๕๑	๐.๙๙	๑.๒๙	๒.๓๔
ดัชนีราคาผู้ผลิต	ร้อยละ	๑๕๐.๙๓	๑๖๑.๖๗	๑๖๕.๗๐	๑๖๕.๒๗	๑๖๗.๘๐	๑๖๕.๑๑
อัตราการเปลี่ยนแปลง	ร้อยละ	-๓.๗๙	๑๑.๙๖	๙.๓๒	๑๐.๒๕	๖.๓๑	๙.๔๐

ที่มา : สำนักงานพาณิชย์จังหวัดสงขลา และสำนักดัชนีเศรษฐกิจการค้า กระทรวงพาณิชย์

### ๔.๒ ด้านการจ้างงาน

สถานการณ์ด้านการจ้างงาน ปี ๒๕๕๓ ขยายตัว สะท้อนได้จากจำนวนลูกจ้างในระบบประกันสังคม ๑๕๕,๙๖๑ คน เพิ่มขึ้นจำนวน ๒,๑๐๓ คน หรือร้อยละ ๑.๓๗ เมื่อเทียบกับปีที่แล้ว จากจำนวนลูกจ้างส่วนราชการเพิ่มขึ้น ๗๕๐ คน หรือร้อยละ ๓.๖๘ เนื่องจากนโยบายรัฐบาลเพื่อการกระตุ้นเศรษฐกิจระยะที่ ๒ ซึ่งมีวัตถุประสงค์ในการสร้างอาชีพและรายได้เพื่อยกระดับคุณภาพชีวิตของประชาชนตามแผนพัฒนาพิเศษในพื้นที่จังหวัดชายแดนใต้ ได้แก่ โครงการจ้างบัณฑิตอาสาสมัคร และโครงการขยายการแนะแนวอาชีพให้แก่เยาวชนในพื้นที่ยากจน เป็นต้น ส่วนจำนวนลูกจ้างภาคเอกชนเพิ่มขึ้น ๑,๓๕๓ คน หรือร้อยละ ๑.๐๑

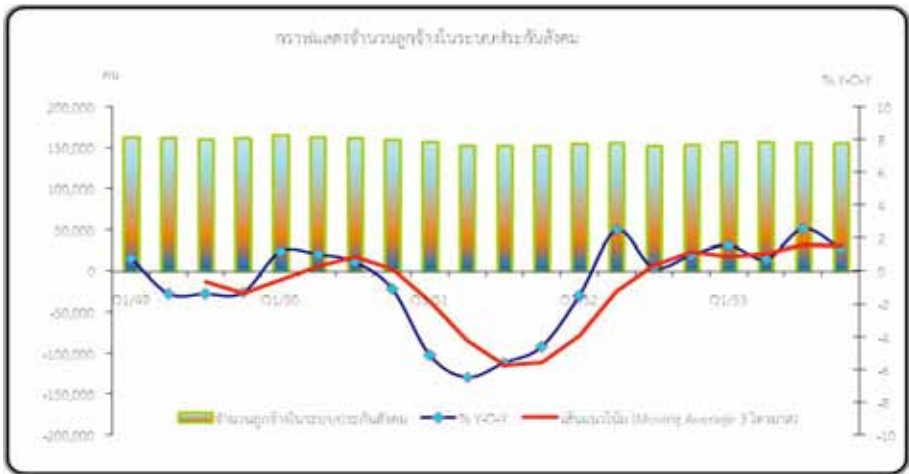

ที่มา : สำนักงานประกันสังคมจังหวัดสงขลา

## ตารางเครื่องชี้เสถียรภาพทางเศรษฐกิจ ด้านการจ้างงาน

รายการ	หน่วย	ปี ๒๕๕๒	ปี ๒๕๕๓				รวม
			Q๑	Q๒	Q๓	Q๔	
จำนวนลูกจ้างในระบบประกันสังคม	คน	๑๕๓,๘๕๘	๑๕๗,๐๒๗	๑๕๗,๓๔๕	๑๕๖,๕๗๖	๑๕๕,๙๖๑	๑๕๕,๙๖๑
อัตราการเปลี่ยนแปลง (%Y-O-Y)	ร้อยละ	๐.๙๙	๑.๕๘	๐.๗๑	๒.๕๔	๑.๓๗	๑.๓๗
ส่วนราชการ	คน	๒๐,๓๙๗	๒๐,๖๙๗	๒๑,๑๑๙	๒๑,๑๓๑	๒๑,๑๔๗	๒๑,๑๔๗
อัตราการเปลี่ยนแปลง (%Y-O-Y)	ร้อยละ	๑๑.๓๐	๙.๕๒	๙.๗๙	๗.๑๙	๓.๖๘	๓.๖๘
เอกชน	คน	๑๓๓,๔๖๑	๑๓๖,๓๓๐	๑๓๖,๒๒๖	๑๓๕,๔๔๕	๑๓๔,๘๑๔	๑๓๔,๘๑๔
อัตราการเปลี่ยนแปลง (%Y-O-Y)	ร้อยละ	-๐.๔๒	๐.๔๘	-๐.๕๖	๑.๘๕	๑.๐๑	๑.๐๑
ตำแหน่งงานว่าง	อัตรา	๖๐๖	๙๗๒	๕๙๕	๓๘๙	๖๗๙	๖๗๙
อัตราการเปลี่ยนแปลง (%Y-O-Y)	ร้อยละ	๖๑.๑๗	๙๖.๓๖	-๒๑.๑๙	-๕๘.๙๗	๑๒.๐๕	๑๒.๐๕
ผู้สมัครงาน	คน	๖๑๓	๑,๑๕๘	๑,๐๑๐	๕๘๘	๖๙๒	๖๙๒
อัตราการเปลี่ยนแปลง (%Y-O-Y)	ร้อยละ	๒๗.๔๔	-๔๗.๔๔	-๑.๓๗	-๓.๕๕	๑๒.๘๙	๑๒.๘๙
การบรรจุงาน	คน	๔๙๕	๓๙๙	๘๘๓	๔๘๓	๖๗๘	๖๗๘
อัตราการเปลี่ยนแปลง (%Y-O-Y)	ร้อยละ	-๓.๘๗	๑.๒๗	๕๖.๑๒	-๓๔.๖๔	๓๖.๙๗	๓๖.๙๗
อัตราค่าจ้างขั้นต่ำ	บาท	๑๕๗	๑๖๑	๑๖๑	๑๖๑	๑๖๑	๑๖๑
อัตราการเปลี่ยนแปลง (%Y-O-Y)	ร้อยละ	๐.๐๐	๒.๕๕	๒.๕๕	๒.๕๕	๒.๕๕	๒.๕๕

ที่มา : สำนักงานจัดหางานจังหวัดสงขลา และสำนักงานประกันสังคมจังหวัดสงขลา



# รททบสค







# สภาพทางสังคม

## ประชากร

จังหวัดสงขลามีประชากร ณ เดือนธันวาคม ๒๕๕๓ จำนวนรวมทั้งสิ้น ๑,๓๕๗,๐๒๓ คน แบ่งเป็นเพศชาย ๖๖๒,๔๗๕ คน คิดเป็นร้อยละ ๔๘.๘๒ เพศหญิง ๖๙๔,๕๔๘ คน คิดเป็นร้อยละ ๕๑.๑๕ จำนวนครัวเรือน ๔๓๔,๑๓๗ ครัวเรือน จำแนกออกเป็นรายอำเภอได้ดังนี้

## จำนวนประชากรรวมจังหวัดสงขลา

จังหวัด	จำนวนตำบล	จำนวนประชากรชาย	จำนวนประชากรหญิง	รวมจำนวนประชากร	จำนวนครัวเรือน
จังหวัดสงขลา	๑๒๗	๖๖๒,๔๗๕	๖๙๔,๕๕๘	๑,๓๕๗,๐๒๓	๔๓๔,๑๓๗
อำเภอเมืองสงขลา	๖	๒๘,๒๙๖	๘๕,๐๘๖	๑๑๓,๓๘๒	๕๙,๒๔๗
อำเภอสทิงพระ	๑๑	๒๓,๘๐๖	๒๔,๙๕๐	๔๘,๗๕๖	๑๒,๙๐๐
อำเภอจะนะ	๑๔	๔๙,๐๕๑	๕๐,๐๕๗	๙๙,๑๐๘	๒๔,๑๐๔
อำเภอนาทวี	๑๑	๓๒,๐๖๒	๓๑,๗๕๖	๖๓,๘๑๘	๑๘,๗๔๗
อำเภอเทพา	๗	๓๕,๔๕๘	๓๕,๕๑๓	๗๐,๙๗๑	๑๗,๕๔๗
อำเภอสะบ้าย้อย	๙	๓๕,๔๒๐	๓๕,๐๘๗	๗๐,๕๐๗	๑๕,๙๔๗
อำเภอระโนด	๑๓	๓๓,๒๓๕	๓๓,๘๙๘	๖๗,๑๓๓	๒๑,๒๐๘
อำเภอกระแสสินธุ์	๔	๗,๖๓๖	๗,๘๕๑	๑๕,๔๘๗	๔,๕๑๙
อำเภอรักขภูมิ	๕	๓๕,๐๙๒	๓๖,๐๒๕	๗๑,๑๑๗	๒๐,๖๗๔
อำเภอสะเดา	๘	๖๑,๓๑๓	๖๐,๖๔๖	๑๒๑,๙๕๙	๔๐,๕๒๙
อำเภอหาดใหญ่	๑๓	๑๗๗,๒๙๑	๑๙๗,๖๐๐	๓๗๔,๘๙๑	๑๔๓,๑๒๐
อำเภอนาหม่อม	๔	๑๐,๗๐๒	๑๑,๓๖๑	๒๒,๐๖๓	๗,๒๒๒
อำเภอควนเนียง	๕	๑๖,๖๖๒	๑๗,๔๒๕	๓๔,๐๘๗	๙,๕๐๑
อำเภอบางกล่ำ	๔	๑๔,๒๖๗	๑๔,๕๐๐	๒๘,๗๖๗	๙,๕๐๒
อำเภอสิงหนคร	๑๐	๓๙,๕๙๐	๔๐,๕๖๓	๘๐,๑๕๓	๒๑,๓๔๐
อำเภอคลองหอยโข่ง	๔	๑๒,๕๙๔	๑๒,๒๓๐	๒๔,๘๒๔	๘,๐๔๘

ที่มา : ที่ทำการปกครองจังหวัดสงขลา (ข้อมูล ณ ธันวาคม ๒๕๕๓)

## จำนวนประชากรแยกเป็นรายเทศบาล

เทศบาล	จำนวนประชากรชาย	จำนวนประชากรหญิง	รวม	จำนวนครัวเรือน
เทศบาลนครสงขลา	๓๔,๓๒๗	๓๖,๙๔๕	๗๑,๒๗๒	๒๕,๕๒๔
เทศบาลตำบลพะวง	๑๓,๓๓๔	๑๔,๒๗๕	๒๗,๖๐๙	๑๐,๒๕๕
เทศบาลตำบลเขารูปช้าง	๑๘,๑๗๓	๒๐,๔๓๓	๓๘,๖๐๖	๑๕,๙๓๖
เทศบาลตำบลสทิงพระ	๑,๓๘๓	๑,๕๓๒	๒,๙๑๕	๑,๑๒๐
เทศบาลตำบลจะนะ	๓,๒๐๗	๓,๓๒๖	๖,๕๓๓	๒,๕๐๙
เทศบาลตำบลนาทวี	๓,๔๗๐	๓,๕๐๘	๖,๙๗๘	๓,๑๗๘
เทศบาลตำบลลำไพล	๗,๒๘๙	๗,๓๑๗	๑๔,๖๐๖	๓,๗๙๑
เทศบาลตำบลเทพา	๑,๒๖๒	๑,๓๑๓	๒,๕๗๕	๘๕๕
เทศบาลตำบลสะบ้าย้อย	๗๗๑	๘๐๕	๑,๕๗๖	๖๕๔
เทศบาลตำบลระโนด	๒,๔๙๐	๒,๖๕๙	๕,๑๔๙	๑,๗๙๙
เทศบาลตำบลปอตรู	๕,๗๖๐	๕,๙๕๓	๑๑,๗๑๓	๒,๕๕๘
เทศบาลตำบลนาสีทอง	๑,๓๘๒	๑,๕๐๔	๒,๘๘๖	๙๐๔
เทศบาลตำบลกำแพงเพชร	๒,๓๗๖	๒,๕๒๓	๔,๘๙๙	๑,๙๗๘
เทศบาลตำบลสำนักขาม	๕,๖๓๓	๖,๔๖๕	๑๒,๐๙๘	๖,๕๕๖
เทศบาลตำบลคลองแนะ	๔,๑๖๖	๔,๑๖๔	๘,๓๓๐	๒,๘๗๖
เทศบาลเมืองปาดังเบซาร์	๗,๒๑๓	๗,๖๓๐	๑๔,๘๔๓	๔,๙๑๙
เทศบาลตำบลปริก	๓,๐๒๗	๓,๑๔๗	๖,๑๗๔	๑,๖๔๒
เทศบาลเมืองสะเดา	๙,๖๔๑	๑๐,๐๓๘	๑๙,๖๗๙	๗,๑๓๒
เทศบาลนครหาดใหญ่	๗๓,๗๑๓	๘๔,๔๐๙	๑๕๘,๑๒๒	๕๘,๑๕๓
เทศบาลตำบลคูเต่า	๕,๒๗๗	๕,๔๔๘	๑๐,๗๒๕	๒,๖๐๑
เทศบาลตำบลน่าน้อย	๖,๓๐๐	๖,๘๔๒	๑๓,๑๔๒	๔,๓๕๐
เทศบาลตำบลบ้านไร่	๓,๑๒๗	๓,๒๐๔	๖,๓๓๑	๒,๔๖๐
เทศบาลเมืองคลองแห	๑๓,๖๓๕	๑๔,๙๕๖	๒๘,๕๙๑	๑๒,๑๘๖

เทศบาลเมืองควนลัง	๑๘,๖๙๗	๒๐,๘๐๓	๓๙,๕๐๐	๑๗,๐๙๒
เทศบาลเมืองคอหงส์	๒๑,๐๖๒	๒๔,๔๑๒	๔๕,๔๗๔	๒๐,๘๐๔
เทศบาลตำบลพะตง	๓,๘๐๖	๔,๐๙๓	๗,๘๙๙	๓,๖๑๒
เทศบาลเมืองบ้านพรุ	๑๐,๔๑๓	๑๑,๐๗๙	๒๑,๔๙๒	๘,๑๒๒
เทศบาลตำบลควนเนียง	๑,๙๓๗	๒,๐๖๔	๔,๐๐๑	๑,๖๖๖
เทศบาลตำบลท่าช้าง	๙,๕๒๔	๙,๗๐๔	๑๙,๒๒๘	๖,๘๒๖
เทศบาลเมืองสิงหนคร	๑๘,๓๐๔	๑๘,๔๘๙	๓๖,๗๙๓	๙,๘๓๘
รวม	๓๑๐,๖๙๙	๓๓๙,๐๔๐	๖๔๙,๗๓๙	๒๔๒,๒๘๖

ที่มา: ที่ทำการปกครองจังหวัดสงขลา (ข้อมูล ณ ธันวาคม ๒๕๕๓)



ข้อมูลแสดงพื้นที่ จำนวน ตำบล หมู่บ้าน เทศบาล และ อบต.

ที่	อำเภอ	พื้นที่ (ตร.กม.)	ตำบล	หมู่บ้าน	เทศบาล	อบต.
๑	เมืองสงขลา	๑๗๑.๘๘๓	๕	๔๗	๔	๒
๒	หาดใหญ่	๘๕๒.๗๙๖	๑๓	๙๓	๙	๖
๓	สะเดา	๘๕๘.๙๖	๘	๖๖	๕	๗
๔	จะนะ	๕๐๒.๙๘	๑๔	๑๓๙	๑	๑๔
๕	ระโนด	๗๘๓.๘๔๐	๑๓	๗๓	๒	๑๑
๖	สิงหนคร	๒๒๘.๐๐	๑๐	๗๗	๑	๙
๗	รัตภูมิ	๖๕๐.๐๐	๕	๖๓	๒	๕
๘	เทพา	๙๗๘.๐๔	๗	๖๗	๒	๖
๙	สทิงพระ	๑๒๐.๐๐	๑๑	๗๙	๑	๑๑
๑๐	นาทวี	๗๙๒.๔๖	๑๑	๙๒	๑	๑๐
๑๑	สะบ้าย้อย	๘๖๖.๐๐	๙	๖๒	๑	๙
๑๒	ควนเนียง	๒๐๘.๐๐	๕	๔๖	๑	๔
๑๓	นาหม่อม	๙๒.๔๗	๔	๒๙	-	๔
๑๔	กระแสสินธุ์	๙๖.๔๐	๔	๒๒	๑	๓
๑๕	บางกล่ำ	๙๒.๗๙	๔	๓๖	๑	๓
๑๖	คลองหอยโข่ง	๒๗๕.๒๗๕	๔	๓๒	๒	๒
รวม		๗,๕๖๙.๘๙๔	๑๒๗	๑,๐๒๓	๓๔	๑๐๖

## การนับถือศาสนา

ประชากรส่วนใหญ่นับถือศาสนาพุทธ รองลงมาร้อยละ ๓๑.๙๘ นับถือศาสนาอิสลาม ร้อยละ ๓.๓๑ นับถือศาสนาอื่น ๆ (ศาสนาคริสต์ ฮินดู)

จังหวัดสงขลามีวัด จำนวน ๔๐๓ แห่ง ที่พักสงฆ์ จำนวน ๙๖ แห่ง มัสยิด จำนวน ๓๗๔ แห่ง โบสถ์คริสต์ จำนวน ๑๖ แห่ง

## จำนวนวัด มัสยิดและโบสถ์ในอำเภอต่าง ๆ ของจังหวัดสงขลา ปี ๒๕๕๓

อำเภอ	วัด	ที่พักสงฆ์	โบสถ์คริสต์	มัสยิด
เมือง	๓๘	๓	๓	๑๗
สทิงพระ	๓๗	๖	-	๕
จะนะ	๒๖	๔	-	๖๔
นาทวี	๒๕	๘	-	๒๗
เทพา	๑๘	๘	-	๖๗
สะบ้าย้อย	๑๑	๗	-	๕๓
ระโนด	๔๖	๑	-	๑
กระเสสินธุ์	๑๓	๒	-	-
รัตภูมิ	๒๓	๑๑	๓	๒๑
สะเดา	๒๑	๑๕	๓	๓๙
หาดใหญ่	๕๐	๑๙	๗	๔๐
นาหม่อม	๑๑	๖	-	-
ควนเนียง	๑๙	๒	-	๗
บางกล่ำ	๑๓	๒	-	๑๓
สิงหนคร	๔๔	๒	-	๑๗
คลองหอยโข่ง	๙	๕	-	๑
รวม	๔๐๔	๑๐๑	๑๖	๓๗๔

ที่มา : สำนักงานวัฒนธรรมจังหวัดสงขลา และสำนักพระพุทธศาสนาจังหวัดสงขลา ณ ธันวาคม ๒๕๕๓



## การศึกษา

### ๑. การศึกษาขั้นพื้นฐาน

การศึกษาขั้นพื้นฐานในพื้นที่จังหวัดสงขลา ได้มีการแบ่งออกตามประกาศของกระทรวงศึกษาธิการ ลงวันที่ ๑๘ สิงหาคม ๒๕๕๓ เรื่อง การกำหนดและแก้ไขเปลี่ยนแปลงเขตพื้นที่การศึกษาเป็นเขตพื้นที่การศึกษาประถมศึกษา และมัธยมศึกษา ซึ่งแบ่งได้ ๒ ระดับคือ

๑) เขตพื้นที่การศึกษาประถมศึกษา โดยแบ่งเป็น ๓ เขต ดังนี้

๑.๑) เขตพื้นที่การศึกษาประถมศึกษาสงขลา เขต ๑ ประกอบด้วย อำเภอเมืองสงขลา อำเภอระโนด อำเภอสทิงพระ อำเภอกระแสดินธุ์ อำเภอนาหม่อม และอำเภอสิงหนคร

๑.๒) เขตพื้นที่การศึกษาประถมศึกษาสงขลา เขต ๒ ประกอบด้วย อำเภอหาดใหญ่ อำเภอรัตภูมิ อำเภอกวนเนียง อำเภอบางกล่ำ และอำเภอคลองหอยโข่ง

๑.๓) เขตพื้นที่การศึกษาประถมศึกษาสงขลา เขต ๓ ประกอบด้วย อำเภอนาทวี อำเภอจะนะ อำเภอเทพา อำเภอสะเดา และอำเภอสะบ้าย้อย

๒) เขตพื้นที่ศึกษามัธยมศึกษา เขต ๑๖ ซึ่งจะมีอยู่ ๒ จังหวัด คือ จังหวัดสงขลาและจังหวัดสตูล



## ๒. การศึกษานอกระบบและการศึกษาตามอัธยาศัย

### ๒.๑ ข้อมูลการศึกษานอกระบบ (ณ ๓๐ ธันวาคม ๒๕๕๓)

จังหวัดสงขลามีสถานศึกษานอกระบบฯ ๑๖ แห่ง ในพื้นที่ ๑๖ อำเภอ มีห้องสมุดประชาชนอำเภอ ๑๕ แห่ง ห้องสมุดเฉลิมพระเกียรติราชกุมารี อำเภอสิงหนคร ๑ แห่ง และศูนย์การเรียนรู้ชุมชน จำนวน ๑๒๕ แห่ง มีบุคลากรทั้งสิ้น ๘๔ คน ครูประจำศูนย์การศึกษา นอกโรงเรียนชุมชน (ศรช.) ๘๔ คน ครูประจำกลุ่ม กศ. พื้นฐาน ๗๘ คน โดยมีกิจกรรมการเรียน การสอน ดังนี้

> หลักสูตรการศึกษาขั้นพื้นฐาน แยกเป็น ๕ ระดับคือ ระดับประถมศึกษา มัธยมศึกษาตอนต้น มัธยมศึกษาตอนปลาย ปวช. และหลักสูตรพื้นฐานฯ ปอเนาะ

> หลักสูตรการศึกษาต่อเนื่อง มีกิจกรรมฝึกทักษะอาชีพ ฝึกพัฒนาอาชีพ ทักษะชีวิต และหลักสูตรระยะสั้น

> หลักสูตรการศึกษาในเขตพัฒนาพิเศษเฉพาะกิจจังหวัดชายแดนภาคใต้ มีกิจกรรม การส่งเสริมเยาวชนรักถิ่นฯ การพัฒนาศักยภาพสตรีไทย การส่งเสริมคุณภาพชีวิตผู้สูงอายุ การส่งเสริมการเรียนรู้ ๓ ภาษา การพัฒนาบุคลากรฯ สันติศึกษา ส่งเสริมการเรียนรู้วัดและมัสยิด เสริมสร้างการเรียนรู้สู่สถาบันปอเนาะ

### ๒.๒ การศึกษาตามอัธยาศัย

จัดบริการส่งเสริมการอ่าน โดยห้องสมุดประชาชนอำเภอ ๑๖ แห่ง และจัดกิจกรรม การศึกษาตามอัธยาศัยให้แก่เด็ก เยาวชน และประชาชนทั่วไป เข้าร่วมกิจกรรมการศึกษาด้วยสื่อ เอกสารและสื่ออิเล็กทรอนิกส์ แดบเสียง วีดิทัศน์ และการค้นคว้าผ่านระบบอินเทอร์เน็ต และ ห้องสมุดเคลื่อนที่

ที่มา : สำนักงาน กศน.จังหวัดสงขลา ณ ธันวาคม ๒๕๕๓

## จำนวนนักเรียนแยกตามอำเภอ ประจำปี 2553

ที่	อำเภอ	หลักสูตร ๔๔			รวม	หลักสูตรใหม่ ๕๑			รวม	รวม นักกีฬา
		ประถม	ม.ต้น	ม.ปลาย		ประถม	ม.ต้น	ม.ปลาย		
๑	กระเสี่สินธุ์	-	๕๙	๙๕	๑๕๔	๑๑	๖๓	๑๑๑	๑๘๕	๓๓๙
๒	คลองหอยโข่ง	๖	๙๑	๘๖	๑๘๓	๒	๑๒๕	๑๔๕	๒๗๒	๔๕๕
๓	ควนเนียง	๖	๕๓	๗๘	๑๓๗	๖	๖๖	๙๙	๑๗๑	๓๐๘
๔	จะนะ	๔๑	๓๙๔	๔๑๘	๘๕๓	๓๘	๒๒๗	๒๗๗	๕๔๒	๑,๓๙๕
๕	เทพา	๑๑	๑๔๕	๑๗๐	๓๒๖	๕๕	๒๒๔	๒๑๒	๔๙๑	๘๑๗
๖	นาทวี	๑๙	๑๙๓	๓๒๓	๕๓๕	๓๑	๒๓๔	๓๔๒	๖๐๗	๑,๑๔๒
๗	นาหม่อม	๑	๔๙	๘๗	๑๓๗	๕	๕๘	๑๐๒	๑๖๕	๓๐๒
๘	บางกล่ำ	๒๓	๗๓	๑๓๕	๒๓๑	๓๘	๑๒๓	๒๑๒	๓๗๓	๖๐๔
๙	เมืองสงขลา	๗๓	๔๖๕	๖๐๖	๑,๑๔๔	๑๓๕	๖๐๔	๗๒๕	๑,๔๖๔	๒,๖๐๘
๑๐	ระโนด	๑๓	๑๔๕	๒๕๒	๔๑๐	๑๖	๑๓๘	๒๓๑	๓๘๕	๗๙๕
๑๑	รัตภูมิ	๒๙	๗๙	๑๖๖	๒๗๔	๑๔	๑๔๗	๑๖๙	๓๓๐	๖๐๔
๑๒	สทิงพระ	๘๐	๑๐๘	๑๖๐	๓๔๘	๔๒	๑๗๗	๑๗๓	๓๙๒	๗๔๐
๑๓	สะเดา	๑๒	๑๐๖	๑๖๖	๒๘๔	๒๔	๒๗๘	๒๙๓	๕๙๕	๘๗๙
๑๔	สะบ้าย้อย	๔๔	๒๘๕	๒๘๔	๕๗๓	๖๑	๓๒๒	๒๓๐	๖๑๓	๑,๑๘๖
๑๕	สิงหนคร	๕	๑๓๙	๒๑๕	๓๕๙	๑๖	๑๖๐	๒๓๐	๔๐๖	๗๖๕
๑๖	หาดใหญ่	๕๐	๕๔๐	๘๙๖	๑,๔๘๖	๑๐๓	๗๓๑	๑,๐๐๒	๑,๘๓๕	๓,๓๒๑
๑๗	โรงเรียน บธว.	-	-	-	-	-	๑๒	๒๑	๓๓	๓๓
รวม		๔๑๓	๒,๘๘๔	๔,๑๓๗	๗,๔๓๔	๕๙๗	๓,๖๘๙	๔,๕๗๓	๘,๘๕๙	๑๖,๒๙๓

ข้อมูล ณ วันที่ ๘ ธันวาคม ๒๕๕๓

### ๓. การศึกษาโรงเรียนตำรวจตระเวนชายแดน

โรงเรียนตำรวจตระเวนชายแดนในพื้นที่จังหวัดสงขลา มีทั้งหมดจำนวน ๙ แห่ง ในพื้นที่ ๓ อำเภอ ประกอบด้วย

อำเภอสะบ้าย้อย จำนวน ๒ แห่ง ได้แก่ โรงเรียนบ้านหาดทราย และโรงเรียนมหาราช

อำเภอนาทวี จำนวน ๓ แห่ง ได้แก่ โรงเรียนบ้านสำนักเอาะ โรงเรียนบ้านประกอบออก และโรงเรียนเชิญพิสนลยบุตร

อำเภอสะเตา จำนวน ๔ แห่ง ได้แก่ โรงเรียนล้อมลชนกกีฬา โรงเรียนทุ่งไม้ด้วน ๒ โรงเรียน บ้านทุ่งสบายใจ และโรงเรียนบ้านบาโรย

### ๔. การศึกษามหาวิทยาลัย

จังหวัดสงขลาเป็นศูนย์กลางการศึกษาของภูมิภาคในการสร้างองค์ความรู้ที่เป็นประโยชน์ ต่อสังคม และเอื้อต่อการพัฒนาเศรษฐกิจโดยรวมของประเทศ โดยเน้นสาขาที่สอดคล้องกับความต้องการของภูมิภาค ควบคู่ไปกับการพัฒนาสถาบันการศึกษาระดับอุดมศึกษาให้ได้มาตรฐานสากลสู่ระดับนานาชาติ โดยมีมหาวิทยาลัยในพื้นที่ที่เป็นของรัฐและเอกชนจำนวน ๕ แห่ง คือ มหาวิทยาลัยสงขลานครินทร์ มหาวิทยาลัยทักษิณ มหาวิทยาลัยราชภัฏสงขลา มหาวิทยาลัย เทคโนโลยีราชมงคลศรีวิชัย และมหาวิทยาลัยหาดใหญ่ (เอกชน) เปิดสอนตั้งแต่ระดับ ปวส. ถึงปริญญาเอก มีจำนวนนิสิตนักศึกษาแต่ละแห่ง ดังนี้ (ข้อมูลปีการศึกษา ๒๕๕๓)

มหาวิทยาลัยสงขลานครินทร์ มี ๕ วิทยาเขต คือ วิทยาเขตหาดใหญ่ วิทยาเขตปัตตานี วิทยาเขตภูเก็ต วิทยาเขตสุราษฎร์ธานี และวิทยาเขตตรัง ซึ่งได้เปิดสอนตั้งแต่ระดับปริญญาตรีถึงปริญญาเอกหรือเทียบเท่า โดยมีจำนวนนิสิตนักศึกษา ๕ วิทยาเขต รวมทั้งสิ้น ๓๖,๗๗๔ คน เป็นชาย ๑๒,๐๖๙ คน หญิง ๒๔,๗๐๕ คน (ข้อมูล ณ ๑๓ กรกฎาคม ๒๕๕๓)

มหาวิทยาลัยทักษิณ มี ๒ วิทยาเขต คือ วิทยาเขตสงขลา และวิทยาเขตพัทลุง เปิดสอนระดับปริญญาตรีถึงปริญญาเอก มีจำนวนนิสิตนักศึกษารวมทั้งสิ้น ๑๓,๑๕๗ คน แยกเป็นระดับปริญญาตรี ๑๑,๖๓๒ คน ระดับบัณฑิตศึกษา ๑,๕๒๕ คน (ข้อมูล ณ ๑ มิถุนายน ๒๕๕๓)

มหาวิทยาลัยราชภัฏสงขลา เปิดสอนระดับปริญญาตรีและระดับปริญญาโท มีจำนวน นักศึกษารวมทั้งสิ้น ๑๔,๒๓๖ คน เป็นชาย ๕,๘๖๒ คน หญิง ๘,๔๖๔ คน

มหาวิทยาลัยเทคโนโลยีราชมงคลศรีวิชัย เปิดสอนระดับประกาศนียบัตรวิชาชีพชั้นสูง (ปวส.) ถึงระดับปริญญาตรี มีจำนวนนิสิตนักศึกษารวมทั้งสิ้น ๘,๒๕๓ คน แยกเป็นระดับ ปวส. จำนวน ๓๘๑ คน และปริญญาตรี ๗,๘๗๒ คน

มหาวิทยาลัยหาดใหญ่ (เอกชน) เปิดสอนระดับปริญญาตรีและปริญญาโท มีจำนวน นักศึกษา รวมทั้งสิ้น ๕,๗๑๐ คน แยกเป็นนักศึกษาปริญญาตรี จำนวน ๕,๑๔๒ คน ปริญญาโท ๕๖๘ คน

## การสาธารณสุข

จังหวัดสงขลามีสถานบริการสาธารณสุขของภาครัฐและเอกชน ดังนี้

๑. สถานบริการสาธารณสุขภาครัฐ สังกัดกระทรวงสาธารณสุข ๑๙ แห่ง รวมจำนวน ๒,๑๒๐ เตียง ประกอบด้วย โรงพยาบาลศูนย์ (รพ.หาดใหญ่) ๑ แห่ง ขนาด ๖๔๐ เตียง โรงพยาบาลทั่วไป (รพ.สงขลา) ๑ แห่ง ขนาด ๔๙๐ เตียง โรงพยาบาลชุมชน ๑๕ แห่ง จำนวน ๕๔๐ เตียง (ขนาด ๖๐ เตียง ๓ แห่ง (รพ.ระโนด/รพ.สมเด็จเจ้า นาทวี/รพ.จนะ) ขนาด ๓๐ เตียง ๑๒ แห่ง) มีโรงพยาบาลเฉพาะทาง ๒ แห่ง ได้แก่ โรงพยาบาลจิตเวชสงขลาราชนครินทร์ ๑ แห่ง ขนาด ๓๐๐ เตียง ศูนย์บำบัดรักษายาเสพติด ๑ แห่ง ๑๕๐ เตียง และมีหน่วยบริการสาธารณสุขระดับปฐมภูมิ รวม ๒๐๕ แห่ง โดยแยกเป็นศูนย์สุขภาพชุมชน (PCU) ๓๐ แห่ง และสถานเอนามัย ๑๗๕ แห่ง)

๒. สถานบริการสาธารณสุขของรัฐ สังกัดกระทรวงอื่นประเภทมีเตียง จำนวน ๕ แห่ง ๙๕๒ เตียง ได้แก่ โรงพยาบาลสงขลานครินทร์ ขนาด ๘๕๕ เตียง โรงพยาบาลทันตกรรม มหาวิทยาลัยสงขลานครินทร์ ขนาด ๑๒ เตียง โรงพยาบาลค่ายเสนาณรงค์ (กองทัพบก) ขนาด ๖๐ เตียง โรงพยาบาลฐานทัพเรือสงขลา (กองทัพเรือ) ขนาด ๑๕ เตียง โรงพยาบาลกองบิน ๕๖

(กองทัพอากาศ) ขนาด ๑๐ เตียง และประเภทไม่มีเตียง ได้แก่ ศูนย์บริการสาธารณสุขของเทศบาล รวม ๒๖ แห่ง

๓. สถานบริการสาธารณสุขของเอกชน มีโรงพยาบาลเอกชนจำนวน ๕ แห่ง ๖๐๒ เตียง อยู่ในอำเภอหาดใหญ่ ๔ แห่ง ได้แก่ โรงพยาบาลกรุงเทพหาดใหญ่ ขนาด ๑๕๖ เตียง โรงพยาบาลศิริรินทร์ ขนาด ๑๒๐ เตียง โรงพยาบาลราษฎร์ยินดี ขนาด ๑๐๐ เตียง โรงพยาบาลมิตรภาพสามัคคี ขนาด ๕๖ เตียง และอำเภอสะเตา ๑ แห่ง ได้แก่ โรงพยาบาลพัทยเวช ขนาด ๓๐ เตียง

๔. คลินิกเอกชน รวมจำนวน ๓๙๒ แห่ง ประกอบด้วย คลินิกเวชกรรมทั่วไป ๑๘๔ แห่ง คลินิกเวชกรรมเฉพาะทาง ๙๒ แห่ง คลินิกการพยาบาลและผดุงครรภ์ ๑ แห่ง คลินิกกายภาพบำบัด ๓ แห่ง คลินิกเทคนิคการแพทย์ ๘ แห่ง, คลินิกการแพทย์แผนไทย ๑๓ แห่ง สหคลินิก ๑๑ แห่ง และคลินิกทันตกรรม รวม ๘๑ แห่ง (ทันตกรรมทั่วไป ๗๙ แห่ง ทันตกรรมชั้นสอง ๒ แห่ง)

ร้านขายยา รวม ๔๗๔ แห่ง (ร้านขายยาแผนปัจจุบัน (ขย.๑) ๒๙๔ แห่ง ร้านขายยาแผนปัจจุบันบรรจุเสร็จ (ขย.๒) ๘๗ แห่ง, ร้านขายยา แผนโบราณ (ขยบ.) ๖๗ แห่ง ร้านขายยาแผนปัจจุบัน เฉพาะยาบรรจุเสร็จสำหรับสัตว์ (ขย.๓) ๑๐ แห่ง สถานที่ผลิตยาแผนโบราณ (ผยบ.) ๑๔ แห่ง) และสถานบริการเพื่อสุขภาพ รวม ๗๘ แห่ง (สปาเพื่อสุขภาพ ๕ แห่ง นวดเพื่อสุขภาพ ๖๘ แห่ง นวดเพื่อเสริมสวย ๕ แห่ง)

## ข้อมูลสถานบริการภาครัฐสังกัดกระทรวงสาธารณสุข ปีงบประมาณ ๒๕๕๓

ลำดับ ที่	อำเภอ	โรงพยาบาล			สอ.	PCU รพ./ สสอ.	รวมหน่วย บริการปฐม ภูมิ	ศูนย์บริการ เทศบาล	รวม หน่วย ปฐมภูมิ
		ประเภท	แห่ง	จำนวน เตียง					
๑	เมือง	รพท.	๑	๔๙๐	๑๐	๖	๑๖	๒	๑๘
		เฉพาะทาง	๒	๔๕๐					
๒	สติงพระ	รพช.	๑	๓๐	๑๒	๑	๑๓	๐	๑๓
๓	จะนะ	รพช.	๑	๖๐	๑๙	๒	๒๑	๐	๒๑
๔	นาทวี	รพช.	๑	๖๐	๑๗	๑	๑๘	๐	๑๘
๕	เทพา	รพช.	๑	๓๐	๑๑	๓	๑๔	๐	๑๔
๖	สะบ้าย้อย	รพช.	๑	๓๐	๑๕	๑	๑๖	๐	๑๖
๗	ระโนด	รพช.	๑	๖๐	๑๒	๓	๑๕	๐	๑๕
๘	กระเสียนบุรี	รพช.	๑	๓๐	๔	๑	๕	๐	๕
๙	รัตภูมิ	รพช.	๑	๓๐	๑๑	๑	๑๒	๑	๑๓
		รพช.	๑	๓๐	๑๘	๓	๒๑	๑	๒๓
๑๐	สะเดา	รพช.	๑	๓๐	๑๘	๓	๒๑	๑	๒๓
		รพช.	๑	๓๐	๑๘	๓	๒๑	๑	๒๓
๑๑	หาดใหญ่	รพศ.	๑	๖๔๐	๑๖	๒	๑๘	๒๑	๓๙
๑๒	ควนเนียง	รพช.	๑	๓๐	๖	๑	๗	๐	๗
๑๓	นาหม่อม	รพช.	๑	๓๐	๓	๑	๔	๐	๔
๑๔	บางกล่ำ	รพช.	๑	๓๐	๕	๒	๗	๐	๗
๑๕	สิงหนคร	รพช.	๑	๓๐	๑๒	๑	๑๓	๐	๑๓
๑๖	คลองหอยโข่ง	รพช.	๑	๓๐	๔	๑	๕	๐	๕
รวม			๑๘	๒,๑๒๐	๑๗๕	๓๐	๒๐๕	๒๖	๒๓๑

ที่มา : งานข้อมูลข่าวสาร ฝ่ายแผนงาน สำนักงานสาธารณสุขจังหวัดสงขลา (ข้อมูลจากการสำรวจกรกฎาคม ๒๕๕๓)

หมายเหตุ : โรงพยาบาลเฉพาะทาง ได้แก่ โรงพยาบาลจิตเวชสงขลาราชนครินทร์ ขนาด ๓๐๐ เตียง และศูนย์บำบัดรักษายาเสพติด ขนาด ๑๕๐ เตียง

ในปี ๒๕๕๓ สาเหตุการป่วยของผู้ป่วยนอก จำแนกตามกลุ่มโรคของผู้ป่วยนอก ๒๑ กลุ่มโรค (จากรายงานผู้ป่วยนอกของสถานพยาบาลในสังกัดกระทรวงสาธารณสุข) สาเหตุการป่วยตามกลุ่มโรคสูงสุด ได้แก่ กลุ่มโรคระบบหายใจ จำนวน ๕๘๖,๖๐๗ ราย คิดเป็น อัตรา ๔๓,๔๒๒.๔๒ ต่อแสนประชากร รองลงมาคือ กลุ่มโรคระบบไหลเวียนเลือด จำนวน ๔๑๙,๔๙๓ ราย อัตรา ๓๑,๐๕๒.๑๔ ต่อแสนประชากร กลุ่มโรคระบบกล้ามเนื้อ รวมโครงร่างและเนื้อเยื่อเสริม จำนวน ๓๓๒,๗๗๗ ราย อัตรา ๒๔,๖๓๓.๑๖ ต่อแสนประชากร อากาการแสดงและสิ่งผิดปกติที่พบได้จากการตรวจทางคลินิกและห้องปฏิบัติการ จำนวน ๓๒๒,๙๐๙ ราย อัตรา ๒๓,๙๐๒.๗๐ ต่อแสนประชากร และกลุ่มโรคเกี่ยวกับต่อมไร้ท่อ โภชนาการและเมตะบอลิซึม จำนวน ๓๑๖,๗๖๘ ราย อัตรา ๒๓,๔๔๘.๑๓ ต่อแสนประชากรตามลำดับ

สำหรับสาเหตุการป่วยของผู้ป่วยใน ๑๐ อันดับแรกตามกลุ่มโรคของผู้ป่วย (๗๕ กลุ่มโรคจากรายงานผู้ป่วยในของโรงพยาบาลในสังกัดกระทรวงสาธารณสุข) ในปี ๒๕๕๓ จำนวนและอัตราป่วยสูงสุด ได้แก่ กลุ่มโรคแทรกซ้อนในการตั้งครรภ์ การคลอด หลังคลอดและภาวะอื่น ๆ จำนวน ๒๑,๐๗๙ ราย คิดเป็นอัตรา ๑,๕๖๐.๓๓ ต่อแสนประชากร รองลงมา ได้แก่ กลุ่มโรคความผิดปกติเกี่ยวกับต่อมไร้ท่อ โภชนาการ และเมตะบอลิซึมอื่น ๆ จำนวน ๒๐,๘๔๘ ราย คิดเป็นอัตรา ๑,๕๔๓.๒๓ ต่อแสนประชากร กลุ่มโรคความผิดปกติอื่น ๆ ที่เกิดขึ้นในระยะปริกำเนิด จำนวน ๑๒,๘๔๘ ราย คิดเป็นอัตรา ๙๕๑.๐๕ ต่อแสนประชากร กลุ่มอาการความผิดปกติที่พบได้จากการตรวจทางคลินิกและห้องปฏิบัติการ จำนวน ๑๒,๕๑๗ ราย คิดเป็นอัตรา ๙๒๖.๕๕ ต่อแสนประชากร และกลุ่มโรคความดันโลหิตสูง จำนวน ๙,๙๓๖ ราย คิดเป็นอัตรา ๗๓๕.๔๙ ต่อแสนประชากรตามลำดับ รายละเอียดตามตาราง

## จำนวนและสาเหตุการป่วยของผู้ป่วยนอก ๑๐ อันดับแรก จังหวัดสงขลา ปีงบประมาณ ๒๕๕๓

ลำดับที่	สาเหตุการป่วย	จำนวน (คน)	อัตราต่อแสนประชากร
๑	โรคระบบหายใจ (๑๐)	๕๘๖,๖๐๗	๔๓,๔๒๒.๔๒
๒	โรคระบบไหลเวียนเลือด (๙)	๔๑๙,๔๙๓	๓๑,๐๕๒.๑๔
๓	โรคระบบกล้ามเนื้อ รวมโครงร่าง และเนื้อเยืดเสริม (๑๓)	๓๓๒,๗๗๗	๒๔,๖๓๓.๑๖
๔	อาการแสดงและสิ่งผิดปกติที่พบได้จากการตรวจทางคลินิก (๑๘)	๓๒๒,๙๐๙	๒๓,๙๐๒.๗๐
๕	โรคเกี่ยวกับต่อมไร้ท่อ โภชนาการ และเมตะบอลิซึม (๔)	๓๑๖,๗๖๘	๒๓,๔๔๘.๑๒
๖	โรคระบบย่อยอาหาร รวมโรคในช่องปาก (๑๑)	๓๐๗,๒๓๓	๒๒,๗๔๒.๓๑
๗	สาเหตุภายนอกอื่นๆ ที่ทำให้ป่วยหรือตาย (๒๑)	๑๘๙,๗๖๒	๑๔,๐๔๖.๗๕
๘	โรคติดเชื้อและปรสิต (๑)	๑๖๘,๑๖๓	๑๒,๔๔๗.๙๓
๙	โรคผิวหนังและเนื้อเยื่อได้ผิวหนัง (๑๒)	๑๓๘,๗๔๐	๑๐,๒๖๙.๕๕
๑๐	โรคระบบสืบพันธุ์ร่วมปัสสาวะ(๑๔)	๑๐๖,๙๗๓	๗,๙๘๘.๕๖

ที่มา : งานข้อมูลข่าวสาร ฝ่ายแผนงาน สำนักงานสาธารณสุขจังหวัดสงขลา (ต.ค.๕๒ - ก.ย.๕๓)

หมายเหตุ : อัตราต่อแสนจากประชากรกลางปี (๑ ก.ค.๕๓) จำนวน ๑,๓๕๐,๙๓๑ คน : ( ) หมายถึงลำดับที่ของกลุ่มโรค



## จำนวนและอัตราป่วยของผู้ป่วยใน ๑๐ อันดับแรก จังหวัดสงขลา ปีงบประมาณ ๒๕๕๓

ลำดับ	กลุ่มโรค	จำนวน (คน)	อัตราป่วย (ต่อแสนประชากร)
๑	Complication of pregnancy, labour, delivery, puerperium and.. (๖๓)	๒๑,๐๗๙	๑,๕๖๐.๓๓
๒	Other endocrine, nutrition and metabolic diseases (๑๙)	๒๐,๘๔๘	๑,๕๕๓.๒๓
๓	Other disorders originating in the perinatal period (๖๕)	๑๒,๘๔๘	๙๕๑.๐๕
๔	Symptoms, signs and abnormal clinical and laboratory findin.. (๖๗)	๑๒,๕๑๗	๙๒๖.๕๕
๕	Hypertensive diseases (๓๒)	๙,๙๓๖	๗๓๕.๔๙
๖	Diseases of the blood and blood forming organs and certain (๑๕)	๙,๕๕๐	๗๐๖.๙๒
๗	Other intestinal infectious diseases (๒)	๘,๔๙๑	๖๒๘.๕๓
๘	Other infectious diseases (๑๐)	๘,๔๘๔	๖๒๘.๐๑
๙	Other diseases of the digestive system (๕๐)	๘,๓๙๖	๖๒๑.๕๐
๑๐	Diabetes mellitus (๑๘)	๘,๑๒๖	๖๐๑.๕๑
Single spontaneous delivery (๖๒)		๑๐,๕๕๐	๗๘๐.๙๔

ที่มา: งานข้อมูลข่าวสาร ฝ่ายแผนงาน สำนักงานสาธารณสุขจังหวัดสงขลา (ต.ค.๕๒ - ก.ย. ๕๓)

หมายเหตุ : อัตราต่อแสนจากประชากรกลางปี (๑ ก.ค. ๕๓) จำนวน ๑,๓๕๐,๙๓๑ คน : ( ) หมายถึง ลำดับที่ของกลุ่มโรค

## ด้านการสวัสดิการสังคม

จังหวัดสงขลาได้ดำเนินการด้านการพัฒนาและจัดสวัสดิการสังคมในกลุ่มเป้าหมายต่าง ๆ ให้แก่เด็ก สตรี คนพิการ ผู้สูงอายุ ผู้ด้อยโอกาส บุคคลเร่ร่อนและกลุ่มองค์กรเครือข่าย เพื่อสร้างโอกาสให้ประชาชนทุกกลุ่มเป้าหมายที่ประสบปัญหาทางสังคมได้รับการปกป้อง คุ้มครองและ พัฒนา มีหลักประกันในการดำรงชีวิตสามารถเข้าถึงบริการด้านสวัสดิการสังคม ตลอดจนส่งเสริมให้ภาคีเครือข่ายทุกภาคส่วนของสังคมเข้ามามีส่วนร่วมในการส่งเสริมให้เกิดสังคมคุณธรรม ในรอบปี ๒๕๕๓ จังหวัดสงขลา ได้ดำเนินการจัดกิจกรรมด้านการพัฒนาสังคมและจัดสวัสดิการสังคมกลุ่มเป้าหมายต่าง ๆ ดังนี้

๑) ด้านเด็กและเยาวชน	จำนวน	๑๔,๒๐๔ ราย
๒) ด้านสตรี	จำนวน	๓๔๐ ราย
๓) ด้านคนพิการ	จำนวน	๑๖๘ ราย
๔) ด้านครอบครัวผู้มีรายได้น้อย	จำนวน	๔,๖๗๘ ราย
๕) ด้านผู้สูงอายุ	จำนวน	๑,๕๒๗ ราย
๖) ด้านผู้ป่วยเอดส์	จำนวน	๒๓๘ ราย
๗) ด้านองค์กรเอกชนและจัดสวัสดิการภาคเอกชน	จำนวน	๓๕๑ องค์กร
๘) ด้านบุคคลเร่ร่อนขอทาน	จำนวน	๒๐ ราย

ที่มา : สำนักงานพัฒนาสังคมและความมั่นคงของมนุษย์จังหวัดสงขลา

## ด้านแรงงานและการจัดหางานและการจ้างงาน

สถานการณ์ตลาดแรงงานจังหวัดสงขลา ปี ๒๕๕๓ (มกราคม-ธันวาคม) นายจ้าง/สถานประกอบการแจ้งความต้องการแรงงาน (ตำแหน่งงานว่าง) จำนวน ๑๐,๓๖๑ อัตรา ผู้สมัครงาน จำนวน ๑๐,๕๙๗ คน และมีการบรรจุงาน จำนวน ๘,๓๗๑ คน เมื่อเปรียบเทียบกับช่วงเดียวกันของปีก่อน พบว่า ความต้องการแรงงาน (ตำแหน่งงานว่าง) และการบรรจุงาน เพิ่มขึ้นร้อยละ ๑๖.๙๕, ๒๓.๑๖ ตามลำดับ ขณะที่ผู้สมัครงานลดลงร้อยละ ๑๑.๙๓

ตารางแสดงความต้องการแรงงาน (ตำแหน่งงานว่าง) ผู้สมัครงาน และการบรรจุงาน  
เปรียบเทียบปี ๒๕๕๒ กับ ปี ๒๕๕๓

รายการ	ปี ๒๕๕๒	ปี ๒๕๕๓	จำนวน	เปลี่ยนแปลง ร้อยละ
ความต้องการแรงงาน (ตำแหน่งงานว่าง)	๘,๘๕๙	๑๐,๓๖๑	๑,๕๐๒	๑๖.๙๕
ผู้สมัครงาน	๑๒,๐๓๓	๑๐,๕๕๗	-๑,๔๗๖	-๑๑.๙๓
การบรรจุงาน	๖,๗๙๗	๘,๓๗๑	๑,๕๗๔	๒๓.๑๖

ที่มา : สำนักงานจัดหางานจังหวัดสงขลา



ตารางแสดงอุตสาหกรรม ๕ อันดับแรกของความต้องการแรงงาน (ตำแหน่งงานว่าง) และ  
การบรรจุงาน ปี ๒๕๕๒ (มกราคม-ธันวาคม)

ความต้องการแรงงาน (ตำแหน่งงานว่าง)	การบรรจุงาน
1. การผลิตผลิตภัณฑ์ยาง (9.69 %)	1. การแปรรูปอาหารทะเล (11.60 %)
2. การแปรรูปอาหารทะเล (8.02 %)	2. การผลิตผลิตภัณฑ์ยาง (8.72 %)
3. การขายปลีกสินค้า /ห้างสรรพสินค้า (6.83 %)	3. การขายปลีกสินค้า /ห้างสรรพสินค้า (6.58 %)
4. โรงแรม (4.46 %)	4. โรงแรม (4.07 %)
5. การผลิตผลิตภัณฑ์สัตว์น้ำเยือกแข็ง (3.25 %)	5. การผลิตอาหารสัตว์จากสัตว์ (2.93 %)

ที่มา : สำนักงานจัดหางานจังหวัดสงขลา

ตารางแสดงอาชีพ ๕ อันดับแรกของความต้องการแรงงาน (ตำแหน่งงานว่าง) และการบรรจุงานปี ๒๕๕๒ (มกราคม-ธันวาคม)

ความต้องการแรงงาน (ตำแหน่งงานว่าง)	ผู้สมัครงาน	การบรรจุงาน
1. แรงงานทั่วไป	1. แรงงานทั่วไป	1. แรงงานทั่วไป
2. เสมียน พนักงานทั่วไป	2. เสมียน พนักงานทั่วไป	2. เสมียน พนักงานทั่วไป
3. พนักงานบัญชี	3. พนักงานบัญชี	3. พนักงานบัญชี
4. เจ้าหน้าที่การตลาด	4. ผู้ควบคุมคุณภาพวัตถุดิบ และผลิตภัณฑ์อาหาร	4. พนักงานขายและนำเสนอสินค้า
5. พนักงานขายและนำเสนอสินค้า	5. พนักงานขายและนำเสนอสินค้า	5. เจ้าหน้าที่การตลาด

ที่มา : สำนักงานจัดหางานจังหวัดสงขลา



## การทำงานของคนต่างด้าว

จำนวนคนต่างด้าว (เข้าเมืองถูกกฎหมาย) ที่ได้รับอนุญาตทำงานในจังหวัดสงขลาคงเหลือ ณ ปี ๒๕๕๓ (มกราคม-ธันวาคม) มีจำนวน ๑๒,๙๑๗ คน ส่วนใหญ่ขออนุญาตทำงานในมาตรา ๑๑ (นำเข้า MOU) ร้อยละ ๕๑.๖๐ (๖,๗๑๔ คน) รองลงมาขออนุญาตทำงานในมาตรา ๙ ร้อยละ ๔๔.๖๗ (พิสุจน์สัญชาติ ๓,๔๑๗ คน ทั่วไป ๒,๓๕๓ คน) และมาตรา ๑๒ (ส่งเสริมการลงทุน) ร้อยละ ๓.๓๕ (๔๓๓ คน)

สำหรับคนต่างด้าว (เข้าเมืองผิดกฎหมาย) คงเหลือ ปี ๒๕๕๓ (มกราคม-ธันวาคม) มีจำนวน ๒๖,๖๖๐ คน เป็นชนกลุ่มน้อย จำนวน ๑,๗๔๑ คน และ ๓ สัญชาติ ตามมติ ครม. (พม่า/ลาว/กัมพูชา) จำนวน ๒๔,๙๑๙ คน

## ขนบธรรมเนียม ประเพณี และวัฒนธรรม

จังหวัดสงขลาเป็นจังหวัดที่อยู่ติดกับพรมแดนประเทศมาเลเซีย จึงทำให้จังหวัดสงขลา มีสภาพธรรมชาติอันหลากหลาย มีการติดต่อค้าขายอย่างเสรี ประชาชนมีการนับถือทั้งศาสนาพุทธ ศาสนาอิสลาม และศาสนาอื่น ๆ การดำรงชีวิตความเป็นอยู่แบบสังคมเมืองและสังคมชนบท ในสังคมเมืองจะมีความเป็นอยู่แบบตัวใครตัวมัน มีการแข่งขันกันมาก เพื่อชีวิตและความเป็นอยู่ที่ดีขึ้น ส่วนสังคมชนบทจะมีความเป็นอยู่แบบดั้งเดิมมีการพึ่งพาอาศัยซึ่งกันและกัน

สภาพพื้นที่จังหวัดสงขลา มีลักษณะเป็นธรรมชาติที่หลากหลาย ทั้งภูเขา ป่าไม้ ทะเล นอกจากนี้ยังมีพื้นที่ติดกับประเทศเพื่อนบ้าน สภาพทางธรรมชาติที่มีมาตั้งแต่เดิมเช่นนี้นับเป็นปัจจัยสำคัญที่ทำให้เกิดการตั้งถิ่นฐาน การสร้างสรรค์วัฒนธรรมของผู้คนที่เข้ามาอยู่อาศัยและใช้วิถีผูกพันกับสภาพแวดล้อมทางธรรมชาติ จึงเห็นได้ว่าสิ่งที่บรรพชนลูกหลานชาวสงขลา ได้สร้างสรรค์และส่งสืบทอดไว้เป็นมรดกทางวัฒนธรรม หลายสิ่งหลายอย่างเกิดขึ้นตามสภาพแวดล้อมทางธรรมชาติเป็นสำคัญ เป็นการสร้างสรรค์มรดกที่สอดคล้องกับสภาพทางธรรมชาติ มากกว่าที่จะขัดแย้งทางธรรมชาติ จึงทำให้จังหวัดสงขลา มีลักษณะทางวัฒนธรรมที่หลากหลาย



**๑. โบราณวัตถุ โบราณสถาน** เป็นมรดกทางวัฒนธรรมอย่างหนึ่ง ซึ่งบ่งบอกถึง วิวัฒนาการทางสติปัญญาของคนที่ตั้งถิ่นฐานในอดีตโดยลำดับยุคสมัยนั้น เป็นประจักษ์พยานถึงความพยายามที่จะนำวัสดุที่มีอยู่ตามธรรมชาติของท้องถิ่นมาสร้างสรรค์ขึ้น ที่ประกาศขึ้นทะเบียนเป็นโบราณสถานของชาติตั้งแต่พุทธศักราช ๒๔๗๘ ได้แก่ โบราณวัตถุที่จัดแสดงไว้ในอาคารพิพิธภัณฑสถานแห่งชาติสงขลา ในพิพิธภัณฑสถานแห่งชาติวัดมัชฌิมาวาสสงขลา พระพุทธรูปประธานในโบสถ์เก่าแก่วัดโลกาภิราม อำเภอสิงหนคร พระพุทธไสยาสน์ในวิหารพระนอน วัดเจ้ทั้งพระ อำเภอสทิงพระ โบราณวัตถุที่ยังไม่ได้ประกาศขึ้นทะเบียนฯ แต่ได้ประเมินคุณค่าว่าเป็นโบราณวัตถุ โบราณสถานโดยนักโบราณคดี ได้แก่ โบราณวัตถุบางชิ้นที่จัดแสดงในพิพิธภัณฑสถานคติชนวิทยา สถาบันทักษิณคดีศึกษา โบราณสถาน ณ ย่านประวัติศาสตร์เมืองสงขลาเก่า ซึ่งมีอาคารลักษณะสถาปัตยกรรมจีน และสถาปัตยกรรมจีนผสมฝรั่งที่เรียกว่า แบบซิโน-โปรตุเกส บริเวณถนนนางงาม ถนนนครนอก ถนนนครใน ในเขตเทศบาลเมืองสงขลา เสาจารึกพระปรมาภิไธยย่อในรัชกาลที่ ๗ แห่งกรุงรัตนโกสินทร์ ที่สวนหม่อมบ้านปรึก อำเภอสะเดา เมืองโบราณสทิงพระ อำเภอสทิงพระ เตาเผาโบราณชุมชนปะโอ อำเภอสิงหนคร ฯลฯ

## **๒. ศิลปหัตถกรรมและงานช่างท้องถิ่น เช่น**

- ประติมากรรมวัดตีหลวง ตำบลชุมพล อำเภอสทิงพระ จังหวัดสงขลา
- ประติมากรรมวัดแหลมพ้อ ตำบลเกาะยอ อำเภอเมืองสงขลา
- ประติมากรรมวัดสลักป่าเก่า ตำบลชิงโค อำเภอสิงหนคร
- ประติมากรรมวัดหนองหอย ตำบลวัดขนุน อำเภอสิงหนคร
- ประติมากรรม ที่วัดคูเต่า ตำบลแม่ทอม อำเภอบางกล่ำ

## **๓. จิตรกรรม หรือภาพเขียนเป็นงานศิลปะ เช่น**

- จิตรกรรมฝาผนังวัดมัชฌิมาวาส ตำบลบ่อยาง อำเภอเมืองสงขลา
- จิตรกรรมฝาผนังที่พระอุโบสถ เป็นภาพเขียนสีฝุ่นบนฝาผนังปูน เป็นงานช่างหลวงฝีมือสูงมาก เป็นงานเขียนชิ้นสำคัญที่ช่างเขียนได้สรรค์สร้างขึ้นด้วยความละเอียดปราณีตโดยตลอด

- ภาพจิตรกรรมฝาผนังที่ศาลาฤๅษีเป็นภาพเขียนสีฝุ่นบนผนังปูนมีร่องพื้น เป็นภาพฤๅษีตัดตน แสดงท่าทางต่าง ๆ เป็นท่าแก้ความขัดแย้งยกปวดเมื่อยส่วนต่าง ๆ ของร่างกายตามตำราแพทย์แผนโบราณ

- จิตรกรรมฝาผนังวัดสุวรรณคีรี หมู่ที่ ๒ ตำบลหัวเขา อำเภอสิงหนคร จิตรกรรมฝาผนังวัดโพธิ์ปฐมาวาส ถนนไทรบุรี ตำบลบ่อหย่าง อำเภอเมืองสงขลา

- จิตรกรรมฝาผนังวัดจะตั้งพระ ตำบลจะตั้งพระ อำเภอสทิงพระ

- จิตรกรรมฝาผนังวัดคูเต่า ตำบลแม่ทอม อำเภอบางกล่ำ

- จิตรกรรมฝาผนังวัดพะโคะ ตำบลชุมพล อำเภอสทิงพระ

#### ๔. สถาปัตยกรรม เช่น

- อุโบสถวัดมัจฉิมิยาวาสวรวิหาร เดิมชื่อ “วัดยายศรีจันทร์” ตำบลบ่อหย่าง อำเภอเมืองสงขลา จังหวัดสงขลา

- อาคารพิพิธภัณฑสถานแห่งชาติสงขลา

- พระมาลิกเจดีย์ศรีรัตนมหาธาตุ วัดพะโคะ ตำบลชุมพล อำเภอสทิงพระ

- สถาปัตยกรรมเงินในจังหวัดสงขลา ได้แก่ อาคารที่พิทักษ์ อาคารศาลเจ้า ฮวงซู่ย สถาปัตยกรรมเงินในวัด

๕. งานช่าง ได้แก่ หัตถกรรมกระจูดสะกอม ตำบลสะกอม อำเภอเทพา หัตถกรรมผ้าทอเกาะยอ ตำบลเกาะยอ อำเภอเมืองสงขลา เครื่องปั้นดินเผาสทิงหม้อ ตำบลสทิงหม้อ อำเภอสิงหนคร กระเบื้องดินเผาเมืองสงขลา อำเภอเมืองสงขลา

๖. ภาษาและวรรณกรรม เช่น จารึกด้านหลังประภาวาลีของรูปนางศยัมมิตรา จากอำเภอสทิงพระ

- จารึกสุสานสุลต่านสุลัยมาน ตำบลเขาแดง อำเภอสิงหนคร

- จารึกถ้ำเขาจิงโหลน ตำบลคูหาใต้ อำเภอรัตภูมิ

- ศิลาจารึกสำโรง ตั้งอยู่ศาลเทพารักษ์ ริมถนนไทรบุรี อำเภอเมืองสงขลา

- จารึกที่ศาลาฤๅษีวัดมัจฉิมิยาวาสวรวิหาร ตำบลบ่อหย่าง อำเภอเมืองสงขลา



- จารึกภาษาจีนที่เสาประตูกำแพงแก้วของพระอุโบสถวัดมัชฌิมาวาสวรวิหาร ตำบลบ่อยาง อำเภอเมืองสงขลา
- ศิลาจารึกศิลาทอง ตำบลหัวเขา อำเภอสิงหนคร
- ศิลาจารึกสวนตุล ตำบลเขารูปช้าง อำเภอเมืองสงขลา
- จารึกพระบรมภักไธยและพระนามภักไธยย่อที่สวนหม่อม ตำบลปรก อำเภอสะเดา

**๗. ประเภทกีฬา** การละเล่นกีฬาทั้งเล่นเป็นทีมและเล่นระหว่างบุคคล มีทั้งกีฬากลางแจ้ง กีฬาในร่ม เช่น หมากขุม ว่าว สะบ้า ราวเต๋อ ลูกเสว บุษู ไม้้อ เป็นต้น การละเล่นพื้นบ้านของผู้ใหญ่ กีฬาพื้นบ้านเป็นกิจกรรมหนึ่งของชุมชนที่เกิดขึ้นจากความต้องการพักผ่อนหย่อนใจและการหาโอกาสพบปะสังสรรค์ เพื่อสร้างความสามัคคีขึ้นในกลุ่มชน เป็นกิจกรรมที่สร้างให้สังคมมีระบบระเบียบ เช่น การฝึกให้ผู้เล่นมีน้ำใจเป็นนักกีฬา กีฬาพื้นบ้านของจังหวัดสงขลา ที่นิยมเล่นกันแพร่หลาย คือ การเล่นชนไก่ แข่งนกเขา ว่าว สะบ้า หมากขุม และชนวัว

#### **๘. ดนตรีพื้นบ้าน เช่น**

- วงโนรา บรรเลงประกอบพิธีกรรมโนราโรงครู เพื่อเชิญครูตายายมาเข้าทรง
- กาทลอ บรรเลงในงานศพ เพื่อเป็นสื่อส่งวิญญาณผู้ตายให้สู่สวรรค์
- โตะครึม บรรเลงประกอบพิธีกรรม เพื่อเชิญครูตายายมาเข้าทรง

#### **๙. เพลงพื้นบ้าน ได้แก่ เพลงเรือแหลมโพธิ์ เพลงกล่อมเด็ก**

**๑๐. ศาสนา พิธีกรรม ความเชื่อ** ชาวจังหวัดสงขลา มีความเชื่อพิธีกรรมที่หลากหลาย ประสมประสาน ระหว่างความเชื่อในลัทธิดั้งเดิม ศาสนา พราหมณ์ (ฮินดู) พุทธศาสนา และความเชื่อเกี่ยวเนื่องกับศาสนาอิสลาม รวมทั้งคติความเชื่อที่ยึดถือปฏิบัติสืบต่อกันมาของชาวไทยเชื้อสายจีนในจังหวัดสงขลา เช่น ความเชื่อเกี่ยวกับชาติ ภพ สวรรค์ และนรก ความเชื่อเกี่ยวกับผี สาง เทวดา และนางไม้ ความเชื่อเกี่ยวกับไสยศาสตร์ ความเชื่อเกี่ยวกับปรากฏการณ์ธรรมชาติ และมีพิธีกรรม เป็นต้นว่า โนราโรงครู พิธีตัดจุกโนรา การไหว้เทียมตา การแต่งงานกับต้นไม้ของคนอำเภอสิงหนคร



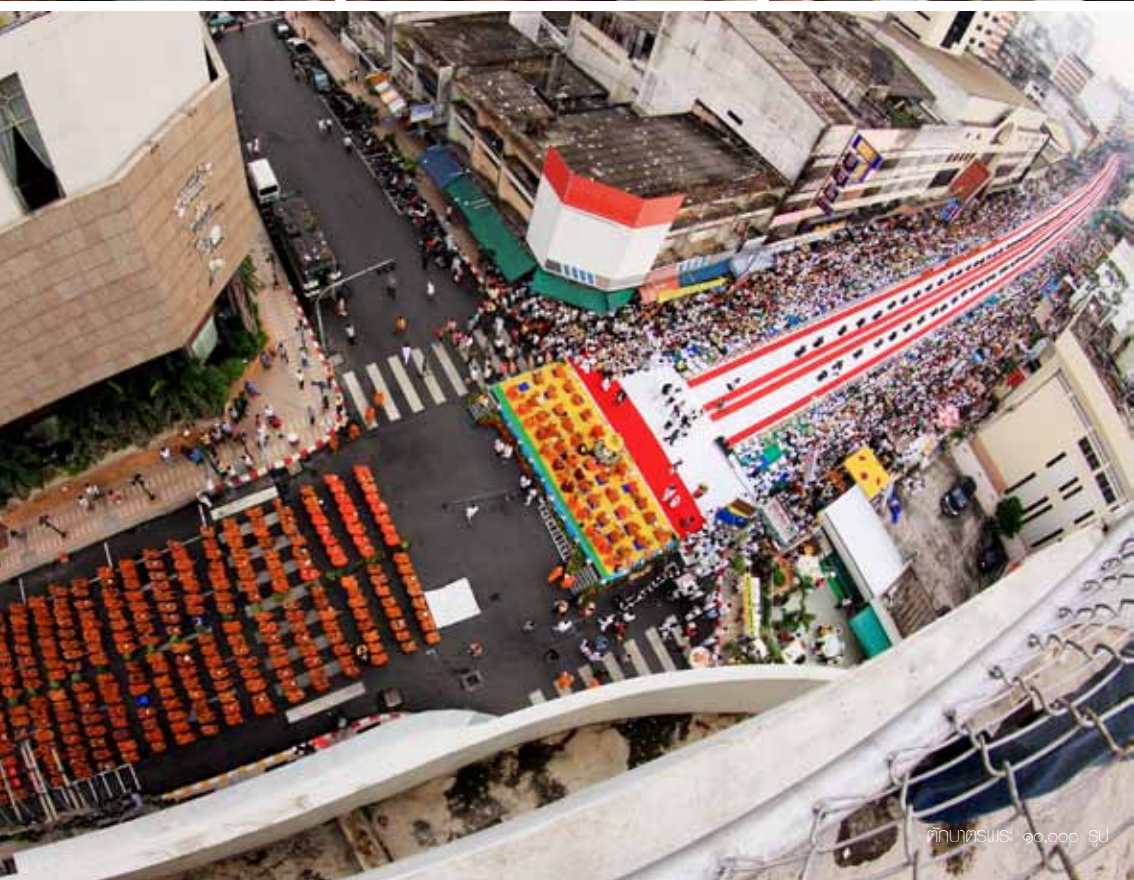

งานประเพณีสำคัญของจังหวัดสงขลาที่สืบทอดกันมาแต่ในอดีต ได้แก่

**๑. เทศกาลสงกรานต์** จัดขึ้นในวันที่ ๑๓ เมษายน ของทุกปี เป็นวันขึ้นปีใหม่ของไทย จัดเป็นประเพณีที่มีมานาน มีการจัดงานทั่วประเทศ ในวันสงกรานต์มีการประกอบพิธีทำบุญ รดน้ำดำหัวผู้ใหญ่ ที่เคารพนับถือ หลังจากนั้นจะเป็นการสาดน้ำกัน ด้วยน้ำสะอาดผสมแป้งหอม หรือน้ำอบไทย และการเล่นสงกรานต์ โดยเฉพาะในเขตเทศบาลนครหาดใหญ่ จะมีนักท่องเที่ยว ทั้งชาวไทยและชาวต่างประเทศ โดยเฉพาะอย่างยิ่งชาวมาเลเซียและสิงคโปร์ จะเดินทางเข้ามา ร่วมสนุกกับชาวไทยเป็นประจำทุกปี

**๒. ประเพณีลากพระและตักบาตรเทโว** เป็นประเพณีที่ถือปฏิบัติกันมายาวนานจัดขึ้น ในช่วงวันแรม ๑ ค่ำ เดือน ๑๑ (ประมาณเดือนตุลาคม) เป็นประจำทุกปี ประเพณีนี้จะเริ่มด้วยการห่มผ้าพระเจดีย์บนยอดเขาตั้งกว่นก่อนจะถึงวันงาน แล้วในวันงานช่วงเช้า จะเป็นพิธีตักบาตร เทโวบริเวณเชิงเขาตั้งกว่น โดยพระสงฆ์หลายร้อยรูปมารวมกันที่เขาคงแล้วเดินลงบันไดเพื่อ รับบิณฑบาตรจากพุทธศาสนิกชนที่คอยอยู่ที่เชิงบันได หลังจากนั้นเริ่มตั้งแต่เวลาสาย ๆ จะมี เรือพระและขบวนแห่จากวัดต่าง ๆ เคลื่อนผ่านให้พุทธศาสนิกชนได้ชม ความวิจิตรงดงามของ เรือพระแต่ละลำ และร่วมทำบุญและลากพระตามประเพณี ซึ่งเชื่อกันว่าจะได้บุญ แล้วเรือพระ เหล่านั้นจะมารวมกันที่บริเวณสระบัว เพื่อร่วมประกวดการตกแต่งเรือพระ นอกจากนี้ในงานยังมี กิจกรรมหลายอย่าง ทั้งการแสดงศิลปวัฒนธรรมและการประกวดต่างๆ ด้วย

**๓. ประเพณีวันสารท** หรือ ประเพณีชิงเปรตนี้ ชาวสงขลาถือปฏิบัติมาแต่โบราณ เป็น ประเพณีที่สำคัญอีกอย่างหนึ่งที่ยังคงทำกันมาจนถึงทุกวันนี้ โดยมีความเชื่อว่าช่วงวันแรม ๑-๑๕ ค่ำ ของเดือน สิบวิญญูณของญาติพี่น้องที่ล่วงลับไปแล้ว โดยเฉพาะผู้ที่ยังไม่ไปเกิด (เปรต) จะได้รับการปลดปล่อยให้มาพบญาติพี่น้องของตนในเมืองมนุษย์ ดังนั้นผู้ที่มีชีวิตอยู่ที่พยายามจัดทหาอาหาร ต่าง ๆ ไปทำบุญตามวัด เพื่อเป็นการอุทิศส่วนบุญส่วนกุศลให้แก่ญาติที่ล่วงลับไปแล้ว ชาวสงขลา แม้ไปทำมาหากินอยู่ในท้องถิ่นอื่น เมื่อถึงกำหนดชิงเปรตเดือนสิบ ก็มักจะกลับมาร่วมพิธีกับญาติ ทางบ้าน นับว่าเป็นการช่วยเสริมความผูกผันระหว่างครอบครัวและญาติพี่น้อง ทั้งยังเป็น การระลึกบุญคุณและคุณงามความดีของบุพการีของตน แม้ว่าจะล่วงลับไปแล้วก็ตาม จึงเป็นเรื่อง ที่ควรช่วยกันรักษาให้คงไว้สืบไป



# ด้านโครงสร้างพื้นฐาน





SI SA KET

# ด้านโครงสร้างพื้นฐาน

## การประปา

จังหวัดสงขลาเป็นที่ตั้งของสำนักงานประปาเขต ๕ และสำนักงานประปาส่วนภูมิภาคอีก ๗ แห่ง กำลังการผลิต ๑๗๐,๖๔๐ ลบ.ม./วัน ปริมาณน้ำผลิต ๔๘,๘๙๒,๑๙๖ ลบ.ม./ปี ปริมาณน้ำจ่าย ๓๕,๘๔๐,๖๙๘ ลบ.ม./ปี ปริมาณน้ำจ่ายเพื่อสาธารณะประโยชน์และรั่วไหล ๒๕๐,๑๖๕ ลบ.ม./ปี จำนวนผู้ใช้น้ำทั้งสิ้น ๑๑๓,๖๓๖ ราย ดังนี้



ตารางสถิติการประปาจำแนกเป็นรายอำเภอ พ.ศ. ๒๕๕๓

อำเภอ/กิ่ง อำเภอ	กำลัง การผลิต (ลบ.ม./ วัน)	น้ำที่ผลิตได้ (ลบ.ม.)	ปริมาณน้ำที่ จำหน่ายแก่ผู้ใช้ (ลบ.ม.)	ปริมาณน้ำ ที่จ่ายเพื่อ สาธารณะ ประโยชน์ และรั่วไหล (ลบ.ม.)	ปริมาณน้ำที่ ใช้ในระบบ (ลบ.ม.)	จำนวน ผู้ใช้น้ำ (ราย)
สง.ประปา สงขลา	รับน้ำจาก หาดใหญ่	๑๗,๑๒๕,๘๖๗	๑๓,๖๘๒,๐๖๔	๒๓,๑๐๙	๓,๔๓๗,๒๓๖	๓๘,๖๗๖
สง.ประปา จะนะ	๒,๔๐๐	๕๐๗,๔๖๙	๓๗๕,๗๕๒	๒,๙๑๐	๑๓๐,๖๐๗	๑,๔๕๕
สง.ประปา นาทวี	๒,๔๐๐	๔๖๕,๔๘๖	๓๗๙,๒๘๓	๒,๗๕๔	๘๕,๗๑๙	๑,๗๐๒
สง.ประปา ระโนด	๖,๐๐๐	๗๑๒,๐๓๘	๔๐๙,๑๗๙	๑๑,๙๓๒	๓๐๒,๗๗๗	๒,๔๓๒
สง.ประปา สะเตา	๑๓,๔๔๐	๕,๒๗๓,๔๒๙	๔,๑๔๕,๕๔๑	๔๒,๒๔๖	๑,๑๓๐,๓๑๔	๑๑,๗๑๖
สง.ประปา พังงา	๒,๔๐๐	๙๕๙,๔๑๙	๖๖๓,๓๕๑	๓๕,๔๔๔	๒๙๕,๙๙๐	๒,๘๘๒
สง.ประปา หาดใหญ่	๑๔๔,๐๐๐	๒๓,๘๔๔,๔๘๘	๑๖,๑๘๕,๕๒๘	๑๓๑,๗๒๐	๗,๖๕๘,๘๗๕	๕๕,๗๓๓
รวม	๑๗๐,๖๔๐	๔๘,๘๙๒,๑๙๖	๓๕,๘๔๐,๖๙๘	๒๕๐,๑๖๕	๑๓,๐๔๑,๕๕๘	๑๑๓,๖๓๖

ที่มา : สำนักงานประปาเขต ๕ สงขลา



## การชลประทาน

113

พื้นที่ในจังหวัดสงขลา ทางทิศตะวันตกและทิศใต้เป็นเทือกเขาสูง เป็นต้นกำเนิดของแม่น้ำหลายสายไหลลงไปทางทิศเหนือและทิศตะวันออก ซึ่งเป็นที่ราบลุ่มทะเลสาบสงขลา และที่ราบลุ่มทะเลซึ่งเป็นพื้นที่ที่ประชากรได้ทำนาติดต่อกันเป็นแปลงใหญ่ การทำนาได้อาศัยน้ำฝนเป็นส่วนใหญ่ซึ่งทำให้ได้ผลผลิตไม่แน่นอน เนื่องจากบางปีมีฝนแล้ง และฝนขาดเป็นช่วงๆ กรมชลประทานจึงได้พิจารณาจัดสรรน้ำเพิ่มเติมในช่วงฝนขาดเป็นช่วง ๆ และจัดทำระบบส่งน้ำเข้าสู่พื้นที่การเกษตรให้ทั่วถึง พร้อมทั้งจัดหาแหล่งน้ำสำรองสำหรับการเกษตรในช่วงฤดูแล้งและการอุปโภค รวมทั้งการอุตสาหกรรม โดยเริ่มวางโครงการชลประทานและทำการก่อสร้างสืบเนื่องมาตั้งแต่ปี พ.ศ.๒๔๙๓ จนถึงปัจจุบันได้ก่อสร้างโครงการชลประทานขนาดเล็ก ขนาดกลาง งานศูนย์บริการเกษตรเคลื่อนที่ โครงการขุดลอก หนองน้ำและคลองธรรมชาติ โครงการหมู่บ้านป้องกันตนเองชายแดนไทย-มาเลเซีย และโครงการตามพระราชดำริไปแล้ว ๓๔๑ แห่ง พื้นที่ชลประทาน ๒๕๔,๓๘๒ ไร่ รายละเอียดตามตาราง

## โครงการชลประทานขนาดกลาง

ที่	โครงการ	อำเภอ	ประเภท	พื้นที่โครงการ (ไร่)	พื้นที่ชลประทาน (ไร่)	ความจุอ่าง (ล้าน ลบ.ม.)	ระยะเวลาก่อสร้าง	
๑	ปตร.ป่ากระวะ	ระโนด	CD	๓๐,๐๐๐	๑๔,๔๐๐	-	๒๔๙๓	๒๔๙๘
๒	โครงการทุ่งระโนด	ระโนด	PI	๑๒๗,๘๐๐	๖๐,๐๐๐	-	๒๕๑๐	๒๕๒๑
๓	ฝายกระวะ	ระโนด	CD	๗,๐๐๐	๗,๐๐๐	-	๒๕๑๖	๒๕๑๖
๔	โครงการกระแสดินธุ์	กระแสดินธุ์	CD	๖๓,๙๐๐	๕๑,๑๔๐	-	๒๕๑๒	๒๕๑๖
๕	ฝายชะมวง	รัตภูมิ	I	๔๓,๐๐๐	๔๑,๐๒๕	-	๒๕๔๘	๒๕๐๕
๖	ฝายชะมวงขยาย (ใส่ท่อน)	ควนเนียง	I	๓๒,๓๐๐	๒๕,๗๗๕	-	๒๕๑๒	๒๕๑๗
๗	ฝายคลองวาด	หาดใหญ่	I	๕,๐๐๐	๑,๕๐๐	-	๒๕๑๔	๒๕๑๘
๘	ฝายปลักปลิง	นาทวี	I	๒๘,๘๖๕	๒๓,๐๔๒	-	๒๕๑๔	๒๕๒๖
๙	พัฒนากลุ่มน้ำคลองหอยโข่งและคลองจำไทร	คลองหอยโข่ง	SI	๑๐,๘๐๐	๘,๐๐๐	๖.๐๐๐	๒๕๒๖	๒๕๒๘
๑๐	พัฒนากลุ่มน้ำคลองทลา	คลองหอยโข่ง	SI	๑๘,๐๐๐	๑๑,๐๐๐	๒๑.๔๒๐	๒๕๒๘	๒๕๔๑
	โครงการคลองงะนะ	งะนะ	CI	๑๕,๖๒๐	๓,๙๕๐	-	๒๕๓๔	๒๕๓๙
๑๑	อ่างเก็บน้ำคลองสะเดา	สะเดา	S	อุปกโภค-บริโภค	อุปกโภค-บริโภค	๕๖.๗๔๑	๒๕๓๔	๒๕๔๑
๑๒	บรรเทาอุทกภัยในเขตเทศบาลนครหาดใหญ่ (ระยะ๑)	หาดใหญ่	D	ระบายน้ำ	ระบายน้ำ	-	๒๕๓๒	๒๕๔๓
	บรรเทาอุทกภัยในเขตเทศบาลนครหาดใหญ่ (ระยะ๒)	หาดใหญ่	D	ระบายน้ำ	ระบายน้ำ	-	๒๕๔๔	๒๕๔๘
๑๓	โครงการจัดหาน้ำให้ราษฎรตำบลรัตภูมิ	ควนเนียง	CI	๒๙,๕๐๐	๗,๕๐๐	-	๒๕๔๗	๒๕๔๘
	<b>รวม ๑๓ โครงการ</b>			<b>๔๑๑,๗๘๕</b>	<b>๒๕๔,๓๘๒</b>			

ที่มา : โครงการชลประทานสงขลา

- หมายเหตุ
- S = การเก็บน้ำโดยเขื่อนหรืออ่างเก็บน้ำ
  - I = การทดและส่งน้ำ (เหมืองฝาย)
  - D = การระบายน้ำ
  - C = การเก็บน้ำในลำคลองและทุ่งราบ
  - P = การสูบน้ำ

## โทรศัพท์

จังหวัดสงขลามีสำนักบริการโทรศัพท์ ๑๔ แห่ง ชุมสายโทรศัพท์ ๑๖๕ แห่ง เลขหมายที่เปิดให้บริการ ๘๙,๖๖๕ เลขหมาย โทรศัพท์สาธารณะ ๓,๕๔๒ เลขหมาย เลขหมาย IP-Star ๒๖๓ เลขหมาย IP-Star Data ๒๙ เลขหมาย IP-Star Voice ๑๙๑ เลขหมาย IP-Star Voice & Data ๔๓ เลขหมาย

### การให้บริการโทรศัพท์ในพื้นที่จังหวัดสงขลา

ลำดับ	ศูนย์บริการ	จำนวน
๑	ศูนย์บริการลูกค้า	๑๔ แห่ง
๒	ชุมสายโทรศัพท์ในข่ายสาย	๑๖๕ แห่ง
๓	เลขหมายที่เปิดให้บริการ	๘๙,๖๖๕ เลขหมาย
๔	โทรศัพท์สาธารณะ	๓,๕๔๒ เลขหมาย
๕	เลขหมาย IP Star	๒๖๓ เลขหมาย
๖	เลขหมาย IP Star - Data	๒๙ เลขหมาย
๗	เลขหมาย IP Star - Voice	๑๙๑ เลขหมาย
๘	เลขหมาย IP Star - Data & Voice	๔๓ เลขหมาย

ที่มา : โทรศัพท์จังหวัดสงขลา

## การคมนาคมขนส่ง

### > การขนส่งทางบก

#### ๑. ทางรถยนต์

จังหวัดสงขลามีเส้นทางคมนาคม ทั้งทางหลวงแผ่นดิน และทางหลวงจังหวัดเชื่อมต่อระหว่างจังหวัด ระหว่างอำเภอ และกับประเทศเพื่อนบ้าน รวมระยะทาง ๗๕๐.๗๔๘ กิโลเมตร ทางหลวงแผ่นดินที่สำคัญ ได้แก่

๑) ทางหลวงแผ่นดิน หมายเลข ๔ เป็นเส้นทางเชื่อมต่อกับจังหวัดพัทลุง ไปสิ้นสุดที่สามแยก คลองแฉะ-คลองพรวน อำเภอสะเดา ชายแดนมาเลเซีย ระยะทาง ๘๐.๑๔๖ กิโลเมตร

๒) ทางหลวงแผ่นดิน หมายเลข ๔๒ เป็นเส้นทางแยกจากทางหลวงหมายเลข ๔ ที่บ้านคลองแฉะ ผ่านอำเภอนาทวี ไปยัง อ.โคกโพธิ์ จังหวัดปัตตานี และต่อไปยังจังหวัดนราธิวาส ระยะทาง ๖๙.๘๑๑ กิโลเมตร

๓) ทางหลวงแผ่นดิน หมายเลข ๔๓ เป็นเส้นทางเริ่มต้นจากสี่แยกคูหา อำเภอรัตนภูมิ ผ่านอำเภอหาดใหญ่ อำเภอนาหม่อม ไปเชื่อมต่อกับทางหลวงหมายเลข ๔๐๖ ที่บ้านควนมิต อำเภोजะนะไปสิ้นสุดที่สามแยกดอนยาง อำเภอหนองจิก จังหวัดปัตตานี ระยะทาง ๑๐๔.๒๖๘ กิโลเมตร

๔) ทางหลวงแผ่นดิน หมายเลข ๔๐๖ เชื่อมต่อระหว่างสามแยกท่าชะมวง อำเภอรัตนภูมิ กับจังหวัดสตูล ระยะทาง ๒๖.๔๘๗ กิโลเมตร

๕) ทางหลวงแผ่นดิน หมายเลข ๔๐๗ (กาญจนวนิช) เชื่อมต่อระหว่างอำเภอเมืองสงขลา กับอำเภอหาดใหญ่ ระยะทาง ๑๙.๕๖๕ กิโลเมตร

๖) ทางหลวงแผ่นดิน หมายเลข ๔๐๘ เริ่มจากบ้านปากกระวะ อำเภอหัวไทร จังหวัดนครศรีธรรมราช ผ่านทางแยกเข้าอำเภอรโนด อำเภอสทิงพระ ผ่านสะพานติณสูลานนท์ ไปเชื่อมต่อกับทางหลวงหมายเลข ๔๐๘ ซึ่งเริ่มจากอำเภอเมืองสงขลา ไปอำเภอจะนะและอำเภอนาทวี ระยะทาง ๑๕๓.๓๔๒ กิโลเมตร

๗) ทางหลวงแผ่นดิน หมายเลข ๔๑๔ (ลพบุรีรามศวร์) เป็นเส้นทางเชื่อมต่อจากบ้านน้ำกระเจา อำเภอมืองสงขลา ไปบรรจบทางหลวงแผ่นดินหมายเลข ๔๓ ที่บ้านควนลัง อำเภอกาดีใหญ่ ระยะทาง ๒๕.๙๔๒ กิโลเมตร

๘) ทางหลวงแผ่นดิน หมายเลข ๔๐๕๓-๕๔ เส้นทางเริ่มต้นจาก อ.ควนเนียง ผ่านไปยังอำเภอสะเดา-ป่าดงเบขาร์ จนถึงทางแยกเข้าชายแดนมาเลเซีย รวมระยะทาง ๑๙.๑๗๒ กิโลเมตร

๙) ทางหลวงแผ่นดิน หมายเลข ๔๐๘๕ ผ่านบริเวณตำบลลำไพล-สะบ้าย้อย ถึงปากน้ำเทพา รวมระยะทาง ๓๑.๓๖๓ กิโลเมตร

๑๐) ทางหลวงหมายเลข ๔๑๑๓ ที่บ้านประกอบอำเภอนาทวี รวมระยะทาง ๓๐.๔๐๐ กิโลเมตร เชื่อมต่อการเดินทาง มีรถยนต์โดยสารทั้งรถปรับอากาศ และรถยนต์โดยสารธรรมดา วิ่งรับส่งผู้โดยสารระหว่างหาดใหญ่-กรุงเทพฯ และจังหวัดใกล้เคียง และจากหาดใหญ่ไปยังประเทศมาเลเซียและสิงคโปร์

๑๑) ทางหลวงหมายเลข ๔๑๓๕ แยกทางหลวงหมายเลข ๔๑๔-ท่าอากาศยานหาดใหญ่ รวมระยะทาง ๙.๙๖๕ กิโลเมตร

นอกจากนี้ ยังมีเส้นทางหลวงที่สำคัญอื่น ๆ ที่อยู่ในความรับผิดชอบของกรมทางหลวง ซึ่งเป็นเส้นทางคมนาคมที่ผ่านบริเวณคลองแงะ เกาะใหญ่ บ้านคลองบากระทุง และเส้นทางต่อเขตเทศบาลตำบลสะเดา กม. ๓๗+๓๒๔-กม.๑๙+๔๐๐ บรรจบทางหลวงหมายเลข ๔๑๑๓ (สะทอน) รวมระยะทางทั้งสิ้น ๑๑๐.๕๒๓ กิโลเมตร

## ๒. ทางรถไฟ

จังหวัดสงขลามีสถานีรถไฟ จำนวน ๒๒ สถานี โดยเฉพาะสถานีรถไฟหาดใหญ่เป็นชุมทางการขนส่งสำคัญของภาคใต้ มีขบวนรถไฟให้บริการแก่ผู้โดยสารหลายขบวน ที่สำคัญได้แก่ รถด่วนยะลา-กรุงเทพฯ สุโขทัย-ลก-กรุงเทพฯ รถดีเซลรางยะลา-กรุงเทพฯ บัตเตอร์เวิร์ธ-กรุงเทพฯ เป็นต้น รวมทั้งขบวนรถท้องถิ่น

## > ทางน้ำ

มีท่าเรือน้ำลึกสงขลาตั้งอยู่ที่ตำบลหัวเขา อำเภอสิงหนคร มีท่าเทียบเรือ ๓ ท่า รองรับสินค้าได้กว่า ๑.๑ ล้านตัน/ปี นอกจากนี้ยังมีท่าเทียบเรือประมงขององค์การสะพานปลา ซึ่งตั้งอยู่บริเวณท่าสะพาน อ.เมืองสงขลา ท่าเทียบเรือของกองทัพเรือ และท่าเทียบเรือของสำนักงานเจ้าท่าภูมิภาคที่ ๔ ตั้งอยู่บริเวณฐานทัพเรือสงขลา อำเภอเมืองสงขลา

## > ทางอากาศ

มีสนามบินขนาดใหญ่ซึ่งเป็นสนามบินนานาชาติ ตั้งอยู่ในพื้นที่อำเภอคลองหอยโข่ง ห่างจากตัวเมืองหาดใหญ่ ระยะทาง ๑๒ กิโลเมตร และยังมีสนามบินสงขลาตั้งอยู่ในเขตเทศบาลนครสงขลา อยู่ในความรับผิดชอบของกองทัพเรือ

### • การเดินทางโดยเครื่องบิน

มีเที่ยวบินภายในประเทศ ระหว่างหาดใหญ่-กรุงเทพฯ หาดใหญ่-เชียงใหม่ ทุกวัน และมีเที่ยวบินระหว่างประเทศ ระหว่างหาดใหญ่-กัวลาลัมเปอร์ หาดใหญ่-สิงคโปร์ ผู้ประสงค์จะเดินทางสามารถสอบถามตารางบินและข้อมูลเพิ่มเติมจากสายการบินต่าง ๆ ได้ดังนี้

- บริษัท การบินไทย จำกัด โทร. ๑๕๕๖, ๐-๒๓๕๖-๑๑๑๑, ๐-๒๓๕๖-๒๒๒๒ หรือสำนักงานหาดใหญ่ โทร. ๐-๗๔๒๔-๕๘๕๑-๒ [www.thaiairways.co.th](http://www.thaiairways.co.th)

- สายการบินนกแอร์ โทร. ๑๓๑๘ หรือ [www.nokair.co.th](http://www.nokair.co.th)

- สายการบินแอร์เอเชีย โทร. ๐-๒๕๑๕-๙๙๙๙ หรือ [www.airasia.co.th](http://www.airasia.co.th)

- สายการบินวัน-ทู-โก [www.fly12go.com](http://www.fly12go.com)

- สายการบินไทเกอร์แอร์ [www.tigerairways.com](http://www.tigerairways.com)

### • การเดินทางโดยรถยนต์ / รถยนต์โดยสาร

จากกรุงเทพฯ ไปสงขลา รวมระยะทาง ๙๕๐ กิโลเมตร ตามทางหลวงแผ่นดินหมายเลข ๔ ผ่านประจวบคีรีขันธ์-ชุมพร-สุราษฎร์ธานี-นครศรีธรรมราช-พัทลุง-สงขลา โดยมีรถยนต์โดยสารประจำทางบริการ จากสถานีขนส่งสายใต้ใหม่ ตลิ่งชัน กรุงเทพฯ มายังสถานีขนส่งหาดใหญ่ อำเภอหาดใหญ่ จังหวัดสงขลา และสถานีขนส่งอำเภอเมือง จังหวัดสงขลา ติดต่อสอบถามการเดินทางได้ที่บริษัทเดินรถต่าง ๆ ดังนี้

- สถานีขนส่งกรุงเทพฯ โทร. ๐-๒๘๙๔-๖๑๒๒
- สถานีขนส่งหาดใหญ่ โทร. ๐-๗๔๒๓-๒๔๐๔
- บริษัท ขนส่ง จำกัด (บขส.) โทร. ๑๔๙๐, ๐-๒๔๒๒-๔๔๔๔, ๐-๗๔๔๒-๒๓๐
- บริษัท ปิยะทัวร์ โทร. ๐-๒๒๖๙-๖๙๙๙, ๐-๒๔๓๕-๕๑๐๐, ๐-๗๔๒๔-๖๐๒๒, ๐-๗๔๔๒-๘๘๗๒
- บริษัท สยามเดินรถ จำกัด โทร. 0-2894-6161-2, 0-7423-9951, 0-7438-6548
- บริษัท ศรีสยามเดินรถ จำกัด โทร. 0-2894-9525, 0-7442-9525, 0-7442-8229
- บริษัท ศรีตรัง จำกัด โทร. 08-6476-8285
- บริษัท สตูลขนส่ง จำกัด โทร. 0-7471-1229

### ระยะทางจากตัวเมืองไปยังอำเภอต่าง ๆ ในจังหวัดสงขลา

อำเภอระโนด ๗๓ กม.

อำเภอกระแสสินธุ์ ๗๔ กม.

อำเภอสทิงพระ ๓๖ กม.

อำเภอสิงหนคร ๒๖ กม.

อำเภอควนเนียง ๗๒ กม.

อำเภอรัตนภูมิ ๖๐ กม.

อำเภอนาหม่อม ๓๔ กม.

อำเภอจะนะ ๓๗ กม.

อำเภอนาทวี ๕๒ กม.

อำเภอสะเดา ๗๐ กม.

อำเภอเทพา ๗๓ กม.

อำเภอสะบ้าย้อย ๑๐๔ กม.

อำเภอหาดใหญ่ ๒๖ กม.

อำเภอคลองหอยโข่ง ๔๓ กม.

อำเภอบางกล่ำ ๔๖ กม.



## จากหาดใหญ่

รหัส	ชื่อขบวน	ปลายทาง	เวลาออก	ถึงเวลา
๔๔๖	รถท้องถิ่น ชุมทางหาดใหญ่-ชุมพร	ชุมพร	๐๖.๓๐	๑๖.๒๕
๑๗๕	รถเร็ว ชุมทางหาดใหญ่-สุโขทัย-ลพบุรี	สุโขทัย-ลพบุรี	๐๖.๓๐	๐๙.๕๐
๔๕๖	รถท้องถิ่น ยะลา-นครศรีธรรมราช	นครศรีธรรมราช	๐๙.๒๐	๑๓.๕๐
๔๔๘	รถท้องถิ่น สุโขทัย-ลพบุรี-สุราษฎร์ธานี	สุราษฎร์ธานี	๑๑.๑๐	๑๘.๐๕
๔๕๒	รถท้องถิ่น สุโขทัย-ลพบุรี-นครศรีธรรมราช	นครศรีธรรมราช	๑๓.๕๕	๑๘.๐๐
๑๗๒	รถเร็ว สุโขทัย-ลพบุรี-กรุงเทพฯ	กรุงเทพฯ	๑๕.๑๕	๐๘.๐๐
๑๗๐	รถเร็ว ยะลา-กรุงเทพฯ	กรุงเทพฯ	๑๕.๔๕	๐๙.๑๕
๔๒	รถด่วนพิเศษ ยะลา-กรุงเทพฯ	กรุงเทพฯ	๑๖.๑๕	๐๙.๔๕
๔๖๔	รถท้องถิ่น สุโขทัย-ลพบุรี-พัทลุง	พัทลุง	๑๗.๐๐	๑๘.๔๕
๓๘	รถด่วนพิเศษ สุโขทัย-ลพบุรี-กรุงเทพฯ	กรุงเทพฯ	๑๗.๒๐	๐๙.๔๕
๓๖	รถด่วนพิเศษ บัตเตอร์เวอร์ธ-กรุงเทพฯ	กรุงเทพฯ	๑๘.๒๐	๑๐.๐๕

## ถึงหาดใหญ่

รหัส	ชื่อขบวน	จาก	เวลาออก	ถึงเวลา
๓๕	รถด่วนพิเศษ กรุงเทพฯ-บัตเตอร์เวอร์ธ	กรุงเทพฯ	๑๔.๕๕	๐๖.๔๐
๑๗๑	รถเร็ว กรุงเทพฯ-สุโขทัย	กรุงเทพฯ	๑๓.๐๐	๐๖.๕๒
๓๗	รถด่วนพิเศษ กรุงเทพฯ-สุโขทัย	กรุงเทพฯ	๑๕.๑๕	๐๗.๓๐
๔๖๓	รถท้องถิ่น พัทลุง-สุโขทัย	พัทลุง	๐๖.๑๐	๐๘.๑๐
๑๖๘	รถเร็ว กรุงเทพฯ-ยะลา	กรุงเทพฯ	๑๕.๕๐	๐๙.๐๐
๔๕๑	รถท้องถิ่น นครศรีธรรมราช-สุโขทัย	นครศรีธรรมราช	๐๖.๑๐	๑๐.๓๒
๔๑	รถด่วนพิเศษ กรุงเทพฯ-ยะลา	กรุงเทพฯ	๒๒.๕๐	๑๒.๑๐
๔๔๗	รถท้องถิ่น สุราษฎร์ธานี-สุโขทัย	สุราษฎร์ธานี	๐๖.๒๐	๑๒.๕๐
๔๕๕	รถท้องถิ่น นครศรีธรรมราช-ยะลา	นครศรีธรรมราช	๑๐.๒๐	๑๔.๒๕
๔๔๕	รถท้องถิ่น ชุมพร-ชุมทางหาดใหญ่	ชุมพร	๐๖.๓๕	๑๖.๐๐
๑๗๖	รถเร็ว สุโขทัย-ชุมทางหาดใหญ่	สุโขทัย	๑๔.๕๕	๑๘.๐๐



# การท้อสเทียว



...เวียงน้ำกว้างใหญ่ของทะเลสาบสงขลา  
มีเพียงทรงคุณค่าที่อู่จวบที่อยู่รอบ  
ข้างทะเลสาบเท่านั้น แต่ยังเป็นบ้านของ  
บรรดาคาน้ำนับหมื่นนับแสนชีวิต ซึ่ง  
มีทั้งที่อยู่ประจำถิ่นและที่ล่านกซึ่ง  
อพยพหนีหนาวมาจากตอนในของ  
ทวีป ส่วนใหญ่ของกอพญาเหล่านี้  
จะอาศัยอยู่ในบริเวณ อุกยานนก  
น้ำคู่ขุด อันเป็นอุทยานนกน้ำ ซึ่งใหญ่  
ที่สุดในเอเชีย



# การท่องเที่ยว

## คำขวัญจังหวัดสงขลา

“นกน้ำเพลินตา สมิหลาเพลินใจ เมืองใหญ่สองทะเล เสน่ห์สะพานป๋า ศูนย์การค้าแดนใต้” คำว่า “เมืองใหญ่สองทะเล” คำขวัญนี้เกิดขึ้นมาจากการที่สงขลามีพื้นที่ครอบคลุมท้องน้ำทั้งชายฝั่งอ่าวไทย และทะเลสาบสงขลาทะเลในแห่งเดียวของไทยเป็นลักษณะเฉพาะของจังหวัดสงขลาเท่านั้น สงขลามีพื้นที่ใหญ่เป็นอันดับสามของภาคใต้ริมฝั่งทะเลทางทิศตะวันออกห่างจากกรุงเทพฯ ประมาณ ๘๕๐ กม. เป็นจังหวัดชายแดนอีกจังหวัดหนึ่งที่ติดกับบางส่วนของประเทศมาเลเซียเป็นเมืองท่าค้าขายที่สำคัญมาแต่สมัยโบราณ ปรากฏโบราณสถาน โบราณวัตถุ อีกทั้งยังมีขนบธรรมเนียมประเพณี ภาษาและการละเล่นพื้นเมืองที่เป็นมรดกทางวัฒนธรรมของบรรพบุรุษตกทอดให้ชนรุ่นหลังได้ศึกษา สงขลามีสถานที่ท่องเที่ยวที่น่าสนใจมากมายทั้งเกาะแก่ง ชายทะเล น้ำตก และทะเลสาบ ขณะที่สงขลายังคงมีสภาพของเมืองเก่าแก่ที่เป็นเอกลักษณ์ อำเภอหาดใหญ่ ซึ่งเป็นศูนย์กลางทางการค้าและการลงทุนที่สำคัญของภาคใต้มีความเจริญเติบโตทางเศรษฐกิจอย่างรวดเร็ว เป็นภาพที่แตกต่างอย่างน่าสนใจทั้งที่อยู่ห่างกันเพียง ๓๐ กม. เท่านั้น

รายได้จากการท่องเที่ยวของจังหวัดสงขลาในปี ๒๕๕๒ จำนวนทั้งสิ้น ๑๒,๗๐๓.๔๒ ล้านบาท เป็นรายได้จากผู้เยี่ยมเยือนไทย จำนวน ๗,๘๐๖.๒๐ ล้านบาท (ร้อยละ ๖๑.๔๕) และรายได้จากผู้เยี่ยมเยือนต่างชาติ จำนวน ๔,๘๙๗.๒๒ ล้านบาท (ร้อยละ ๓๘.๕๕)

หมายเหตุ: ใช้ข้อมูล ปี ๒๕๕๒ เนื่องจากข้อมูลปี ๒๕๕๓ ยังไม่สมบูรณ์ (N/A) อยู่ระหว่างการประมวลผลจากสำนักงานการท่องเที่ยวและกีฬาจังหวัดสงขลา

ในปี ๒๕๕๓ มีจำนวนนักท่องเที่ยวที่เดินทางผ่านเข้ามาทางด่านตรวจคนเข้าเมืองสะเดา และปาดังเบซาร์ จำนวน ๒,๐๒๑,๘๓๘ คน เพิ่มขึ้นร้อยละ ๑๓.๘๑ แยกเป็นคนไทย จำนวน ๘๐๓,๕๘๓ คน เพิ่มขึ้นร้อยละ ๑๑.๗๐ เป็นชาวมาเลเซีย จำนวน ๙๙๕,๔๔๙ คน เพิ่มขึ้นร้อยละ ๑๗.๘๐ เป็นชาวสิงคโปร์ จำนวน ๓๙,๐๒๑ ลดลงร้อยละ ๒๘.๗๗ และสัญชาติอื่น ๆ จำนวน ๑๘๘,๗๘๕ คน เพิ่มขึ้นร้อยละ ๑๖.๘๖ ซึ่งเป็นผลจากการจัดกิจกรรมส่งเสริมและกระตุ้นการท่องเที่ยวของหน่วยงานภาครัฐและภาคเอกชนอย่างต่อเนื่อง ตั้งแต่เทศกาลสงกรานต์ เทศกาลกินเจ เทศกาลลอยกระทง เทศกาลส่งท้ายปีเก่าต้อนรับปีใหม่ (Night Paradise Hatyai Countdown ๒๐๑๑) งานเทศกาลโคมไฟนานาชาติสีสันเมืองใต้ (Hatyai International Lantern Festival) เป็นต้น

ที่มา: สำนักงานการท่องเที่ยวและกีฬาจังหวัดสงขลา



## แหล่งท่องเที่ยวประเภทธรรมชาติที่สำคัญ

๑. หาดสมิหลา ตั้งอยู่ในบริเวณเขตเทศบาลนครสงขลา
๒. สถานแสดงพันธุ์สัตว์น้ำจังหวัดสงขลา บริเวณแหลมสนอ่อนและสวนสองทะเล
๓. พญานาคพ่นน้ำ บริเวณสวนสองทะเล
๔. หาดแก้วแสง ตั้งอยู่ในเขตเทศบาลนครสงขลา ห่างจากหาดสมิหลาไปทางทิศใต้ประมาณ ๓ กิโลเมตร
๕. หาดปากบางสะกอม ตั้งอยู่ตำบลสะกอม อำเภอจะนะ ห่างจากตัวเมืองสงขลา ๕๓ กิโลเมตร
๖. หาดสร้อยสวรรค์ ตั้งอยู่ตำบลเกาะสบบ้า อำเภอเทพา ห่างจากตัวเมืองสงขลา ๖๗ กิโลเมตร
๗. หาดมหาราช ตั้งอยู่ที่ตำบลจะทิ้งพระ อ.สทิงพระ ห่างจากตัวเมืองสงขลาประมาณ ๕๐ กิโลเมตร
๘. หาดทรายแก้ว อยู่ในพื้นที่อำเภอสิงหนคร ห่างจากตัวเมืองสงขลา ๗ กิโลเมตร
๙. เขาน้อย-เขาดังกวน ตั้งอยู่ในเขตเทศบาลนครสงขลา
๑๐. สวนสาธารณะเทศบาลนครหาดใหญ่ ตั้งอยู่ตำบลคอหงส์ อำเภอหาดใหญ่ ห่างจากตัวเมือง หาดใหญ่ ๖ กิโลเมตร ในบริเวณดังกล่าวเป็นที่ประดิษฐานของเจ้าแม่กวนอิม และพระประธานนครหาดใหญ่ (พระพุทธรูปมณฑลหาราช)
๑๑. สวนสัตว์สงขลา ตั้งอยู่บริเวณเขารูปช้าง ห่างจากตัวเมืองสงขลาประมาณ ๑๐ กิโลเมตร
๑๒. อุทยานนกน้ำคูขุด ตั้งอยู่ที่ตำบลคูขุด อำเภอสทิงพระ ห่างจากตัวเมืองสงขลาประมาณ ๕๕ กิโลเมตร เป็นอุทยานนกน้ำที่มีนกอาศัยอยู่มากกว่าร้อยชนิด
๑๓. น้ำตกโตนงาช้าง ตั้งอยู่ที่ตำบลทุ่งตำเสา ห่างจากตัวเมืองหาดใหญ่ ประมาณ ๒๖ กิโลเมตร เป็นน้ำตกที่สวยงามแห่งหนึ่งในภาคใต้
๑๔. น้ำตกบิพัตร์ ตั้งอยู่ที่บ้านเขาน้อย ตำบลเขาพระ อำเภอรัตภูมิ ห่างจากตัวเมืองหาดใหญ่ ระยะทาง ๓๕ กิโลเมตร



## แหล่งท่องเที่ยวประเภทประวัติศาสตร์ โบราณวัตถุและโบราณสถาน

๑. วัดพระเจดีย์งาม ตั้งอยู่บ้านเจดีย์งาม ตำบลบ่อตรู อำเภอกระแสนิชู ห่างจากตัวเมืองสงขลา ๗๐ กิโลเมตร
๒. วัดพระราชประดิษฐฐาน (วัดพะโคะ) ตั้งอยู่หมู่ที่ ๖ ตำบลชุมพล อำเภอสทิงพระ ห่างจากตัวเมืองสงขลา ๖๙ กิโลเมตร
๓. วัดจะทิ้งพระ ตั้งอยู่ในเขตเทศบาลตำบลทิงพระ ห่างจากตัวเมืองสงขลา ๕๐ กิโลเมตร
๔. วัดมณีมาวาส (วัดกลาง) ตั้งอยู่ถนนไทรบุรี ภายในเขตเทศบาลนครสงขลา เป็นสถานที่เก็บวัตถุโบราณ ควรค่าแก่การศึกษา
๕. พิพิธภัณฑ์สถานแห่งชาติสงขลา ตั้งอยู่ถนนจะนะในเขตเทศบาลนครสงขลาอาคารพิพิธภัณฑ์ก่อสร้างแบบสถาปัตยกรรมจีน
๖. วัดชัยมงคล ตั้งอยู่ถนนชัยมงคลภายในเขตเทศบาลนครสงขลา
๗. วัดถ้ำตลอด ตั้งอยู่หมู่ที่ ๖ ตำบลเขาแดง อำเภอสะบ้าย้อย ห่างจากตัวอำเภอสะบ้าย้อย ๒๕ กิโลเมตร มีพระพุทธรูปเก่าแก่อายุหลายร้อยปี ประมาณ ๑๐๐ องค์
๘. เจดีย์เขาตั้งกวน เป็นเจดีย์ก่อสร้างแบบศิลปะสมัยทวารวดีเป็นสถานที่บรรจุพระบรมสารีริกธาตุ ตั้งอยู่บนยอดเขาตั้งกวน ภายในเขตเทศบาลนครสงขลา
๙. ตัวเมืองเก่าสงขลา เป็นอาคารบ้านเรือนสมัยแรกตั้งเมืองสงขลา บริเวณถนนนครนอก นครใน ในเขตเทศบาลนครสงขลา ศิลปะการก่อสร้างเป็นแบบจีนผสมยุโรป
๑๐. อุโมงค์ประวัติศาสตร์เขาน้ำค้าง ตั้งอยู่หมู่ที่ ๑ ตำบลคลองควาง อำเภอนาทวี เคยเป็นสถานที่ตั้งของค่ายโจรจีนคอมมิวนิสต์ในอดีต
๑๑. วัดหาดใหญ่ใน ตั้งอยู่ใกล้กับที่ว่าการอำเภอหาดใหญ่บริเวณริมคลองอู่ตะเภา ภายในวัดมีพระนอนขนาดใหญ่ (พระพุทธรูปหัตถมณฑล ยาว ๓๕ เมตร สูง ๑๕ เมตร กว้าง ๑๐ เมตร)
๑๒. วัดคงคาเลียบ ตั้งอยู่ตำบลท่าช้าง อำเภอบางกล่ำ
๑๓. พิพิธภัณฑ์พธำมรงค์ (บ้านเกิดของ ฯพณฯ พลเอกเปรม ติณสูลานนท์ ประธานองคมนตรีและรัฐบุรุษ) ตั้งอยู่ถนนจะนะใกล้พิพิธภัณฑ์สถานแห่งชาติในเขตเทศบาลนครสงขลา



๑๔. ตำหนักเขาน้อย ตั้งอยู่ถนนสะเดาในเขตเทศบาลนครสงขลา ปัจจุบันเป็นจวนผู้ว่าราชการจังหวัดสงขลา

๑๕. ศาลหลักเมืองสงขลา ตั้งอยู่ถนนนางงามในเขตเทศบาลนครสงขลา

๑๖. วัดคงคาเลียบ ตั้งอยู่หมู่ที่ ๕ ตำบลท่าช้าง อำเภอบางกล่ำ

### แหล่งท่องเที่ยวประเภทศิลปวัฒนธรรม

๑. สถาบันทักษิณคดีศึกษา ตั้งอยู่บ้านอ่าวทราย หมู่ที่ ๑ ตำบลเกาะยอ อำเภอเมืองสงขลา

๒. ชุมชนสทิงหม้อ ตั้งอยู่บ้านสทิงหม้อ อำเภอสิงหนคร เป็นชุมชนเก่าแก่อีกมีชื่อเสียงในการปั้นหม้อดินเผา

๓. เกาะยอ เป็นแหล่งหัตถกรรมผ้าทอพื้นเมือง (ผ้าเกาะยอ) มีลวดลายเป็นเอกลักษณ์ของตัวเอง

๔. ศูนย์ศิลปวัฒนธรรม หมู่บ้านสะกอม ตั้งอยู่ตำบลสะกอม อำเภอจะนะ ห่างจากตัวเมืองสงขลา ๔๐ กิโลเมตร

### อำเภอเมือง

> **เก้าเส้ง** อยู่ห่างทิศใต้ของหาดสมิหลาประมาณ ๓ กิโลเมตร มีถนนแยกจากถนนไทรบุรีตรงสามแยกสำโรง (โรงพยาบาลประสาท) เป็นหาดที่สวยงาม มีโขดหินระเกะระกะอยู่ริมทะเล และมีอยู่ก่อนหนึ่งตั้งเด่นอยู่เหนือโขดหิน ซึ่งชาวบ้านเรียกหินก้อนนี้ว่า “หัวนายแรง” ชาวบ้านเชื่อว่าดวงวิญญาณของนายแรงยังเป็นปู่โสมเฝ้าทรัพย์มาจนทุกวันนี้

> **สวนสัตว์สงขลา** ตั้งอยู่ที่ตำบลเขารูปช้าง อำเภอเมือง จังหวัดสงขลาโดยเป็นสวนสัตว์เปิดมีจุดเด่นที่นักท่องเที่ยวไม่ควรพลาดคือ จุดชมวิวิทิวทัศน์ที่สวยงามของจังหวัดสงขลาจากบนเขาเปิดให้บริการเข้าชมทุกวัน ตั้งแต่เวลา ๐๘.๓๐-๑๗.๐๐ น. สอบถามรายละเอียดได้ที่ ๐-๗๔๓๓-๖๐๓๘

> **เจดีย์บรรจุพระบรมธาตุวัดชัยมงคล** อยู่ภายในบริเวณวัดชัยมงคล หลังสถานีรถไฟสงขลา พระบรมธาตุที่บรรจุในเจดีย์นี้เป็นพระบรมธาตุที่ได้มาจากลังกา ประมาณปี พ.ศ. ๒๔๓๕ มีพระอาจารย์สอนบาลีในวัดชัยมงคลองค์หนึ่งนามว่า *นะ อิศโร* ท่านไปลังกาโดยทางเรือ ได้มีโอกาสรู้จักกับคหบดีเศรษฐีใหญ่ในลังกา ซึ่งมีพระธาตุพระทศพลอยู่มาก ท่านเศรษฐียินดีถวายให้ท่าน *นะ อิศโร* ได้อธิษฐานและเลือกได้พระบรมสารีริกธาตุพระพุทธร่องค์ ท่านเศรษฐีเสียใจมากแต่คงยินดีให้ และบอกว่าพระบรมธาตุเป็นคู่บุญบารมี *ท่านนะ อิศโร* จึงได้นำพระบรมธาตุมาสงขลา และได้สร้างพระเจดีย์เพื่อบรรจุพระบรมธาตุให้พุทธศาสนิกชนได้สักการะจนปัจจุบัน

> **บ้านศรีทธา** เป็นบ้านที่ชาวสงขลาพร้อมใจกันสร้างมอบให้กับ ฯพณฯ พลเอกเปรม ติณสูลานนท์ ประธานองคมนตรีและรัฐบุรุษ ในสมัยที่ยังดำรงตำแหน่งนายกรัฐมนตรี สร้างเสร็จเมื่อวันที่ ๒๖ สิงหาคม ๒๕๓๔ ต่อมาท่านได้มอบบ้านศรีทธานี้คืนให้กับชาวสงขลาเมื่อปี ๒๕๓๙ พร้อมกันนี้ทางจังหวัดสงขลาได้จัดสร้างอาคารหอสมุดกาญจนาภิเษกขึ้น ตรงเชิงเขาใกล้กับบ้านศรีทธา และเปิดเป็นที่ศึกษาค้นคว้า ทัศนียภาพของบ้านศรีทธาโดยรอบเป็นสวนมะพร้าวตั้งอยู่บนเนินเขา สามารถมองเห็นทัศนียภาพถึงสะพานติณสูลานนท์ ซึ่งอยู่ห่างออกไปประมาณ ๓ กิโลเมตร

> **สวนเสรี** อยู่บริเวณเขาน้อยใกล้แหลมสมิหลา เป็นสถานที่พักผ่อนหย่อนใจที่สวยงามอีกแห่งหนึ่ง บริเวณสวนตกแต่งด้วยไม้ตัดเป็นรูปสัตว์ต่างๆ

> **พิพิธภัณฑสถานแห่งชาติ** จังหวัดสงขลา ตั้งอยู่ที่ถนนจนะ เดิมเป็นบ้านพักส่วนตัวของพระยาสุนทรารักษ์ (เนตร ณ สงขลา) สร้างเมื่อ พ.ศ. ๒๔๒๑ พระวิจิตรวรศาสตร์ (เจ้าพระยา ยมราช) ใช้เป็นจวนพักข้าหลวงพิเศษตรวจราชการเมืองสงขลาและเมืองนครศรีธรรมราชเมื่อ พ.ศ. ๒๔๓๗ และใช้เป็นศาลาว่าการมณฑลนครศรีธรรมราชตั้งแต่ พ.ศ. ๒๔๓๙ ในปัจจุบันใช้เป็นพิพิธภัณฑสถานแห่งชาติจังหวัดสงขลา เก็บรวบรวมโบราณวัตถุต่างๆ มากมาย ตั้งแต่สมัยก่อนประวัติศาสตร์จากบ้านเชียง และสมัยหินกลาง หินใหม่ จากกาญจนบุรี ตลอดทั้งสมัยก่อนประวัติศาสตร์ถึงสมัยศรีวิชัย ซึ่งเป็นศิลปโบราณวัตถุซึ่งพบที่ภาคใต้ด้วย เปิดให้เข้าชมทุกวัน ระหว่าง ๐๙.๐๐-๑๒.๐๐ น. และ ๑๓.๐๐-๑๖.๐๐ น. หยุดวันจันทร์ อังคาร และวันหยุดราชการ

> **พิพิธภัณฑ์พำมะรงศ์** ตั้งอยู่ที่ถนนจนะใกล้กับพิพิธภัณฑ์สถานแห่งชาติสงขลา ซึ่งเป็นสถานที่ตั้งบ้านพักเดิมของรองอำมาตย์โทขุนวินิจทัศนกรรม (บึ้ง ตินสุลานนท์) บิดาของ ฯพณฯ พลเอกเปรม ตินสุลานนท์ พิพิธภัณฑ์ฯ เป็นสถาปัตยกรรมแบบเรือนไทยที่สร้างขึ้นเพื่อจำลองสถานที่เกิดของ ฯพณฯ พลเอกเปรม ตินสุลานนท์ อดีตนายกรัฐมนตรีและรัฐบุรุษซึ่งเป็นชาวจังหวัดสงขลา จากคำบอกเล่าความทรงจำในอดีตสมัยที่บิดาของท่านดำรงตำแหน่งพัสดีเรือนจำสงขลา “พะท่ามะรง” เป็นตำแหน่งเก่าของข้าราชการกรมราชทัณฑ์ ที่มีมาตั้งแต่สมัยกรุงศรีอยุธยาเป็นราชธานีควบคู่กับตำแหน่งพัสดีปรากฏหลักฐานอยู่ในกฎหมายตราสามดวง และอัยการลักษณะต่าง ๆ ตำแหน่งพะท่ามะรงได้ใช้ติดต่อกันมาตลอดจนได้มีการประกาศใช้พระราชบัญญัติราชทัณฑ์ พ.ศ. ๒๔๗๙ ตำแหน่งพะท่ามะรงจึงได้ถูกยกเลิกไป พิพิธภัณฑ์ฯ เปิดให้เข้าชมทุกวันเว้นวันจันทร์และวันหยุดนักขัตฤกษ์ เวลา ๐๘.๓๐-๑๖.๐๐ น. โดยไม่เสียค่าใช้จ่ายในการเข้าชม

> **เขาดังกวน** อยู่ทางทิศตะวันออกของเขาน้อย มีบันไดทางขึ้นอยู่ใกล้วัดแหลมทราย (สูงจากระดับน้ำทะเลประมาณ ๒๕๐ ฟุต) บนยอดเขามีเจดีย์และตำหนักซึ่งสร้างในสมัยรัชกาลที่ ๕ เมื่อขึ้นไปบนยอดเขาดังกวนแล้ว สามารถมองเห็นทิวทัศน์ของเมืองสงขลาและทะเลสาบสงขลาได้อย่างชัดเจน

> **เจดีย์เขาดังกวน** อยู่ถัดจากพลับพลาที่ประทับเขาดังกวนขึ้นไป มีบันไดเดินไปถึงยอดเขา ซึ่งมีเจดีย์สร้างในสมัยอาณาจักรนครศรีธรรมราช ไม่ทราบ พ.ศ. ที่แน่นอน เป็นศิลปะสมัยทวารวดี ต่อมาเมื่อพระบาทสมเด็จพระจอมเกล้าเจ้าอยู่หัวเสด็จประพาสเมืองสงขลา พ.ศ. ๒๔๐๒ ได้โปรดเกล้าฯ ให้พระยาสงขลาบูรณะปฏิสังขรณ์ เพื่อเป็นที่เคารพสักการะของชาวสงขลาทั่วไป

> **สถาบันทักษิณคดีศึกษา** ตั้งอยู่หมู่ที่ ๑ บ้านอ่าวทราย ตำบลเกาะยอ บริเวณใกล้เชิงสะพานติณสุลานนท์ช่วงที่ ๒ สถาบันตั้งขึ้นเมื่อ พ.ศ. ๒๕๒๑ เพื่อศึกษาเกี่ยวกับศิลปวัฒนธรรมของภาคใต้ มีพื้นที่ทั้งหมด ๒๓ ไร่ ลักษณะของอาคารเป็นสถาปัตยกรรมแบบภาคใต้ แบ่งออกเป็น ๔ อาคาร โดยแต่ละอาคารจะแบ่งออกเป็นห้อง ๆ แสดงเกี่ยวกับประวัติศาสตร์และชาติพันธุ์โบราณวัตถุที่เกิดจากภูมิปัญญาของคนในท้องถิ่น เครื่องประดับศตวรรษที่ใช้นักในภาคใต้ เช่น



กรีซ มีตชายธง มีตหางไก่ แสดงผ้าทอพื้นเมือง เช่น ผ้าทอพุมเรียง ผ้าทอปัตตานี ห้องแสดง กระจต่ายขูดมะพร้าวรูปทรงต่ง ๆ ที่มีรูปแบบหาคมได้ยาก ห้องแสดงการละเล่นพื้นเมือง เช่น หน่งตละลูง โนรา ลิกเป่า ห้องแสดงวิถีชีวิตชาวใต้ เช่น การแสดงการละเล่นและของเล่นเด็กเช่น การ เล่นข้ตราว การเล่นว่าลูกข่าง ห้องแสดงประเพณีการบวช ห้องแสดงการรักษาพยาบาลแบบโบราณ

> **สถานแสดงพันธุ์สัตว์น้ำสงขลา** สถานแสดงพันธุ์สัตว์น้ำสงขลา ตั้งอยู่บริเวณ ปลาย แหลมสนอ่อน เป็นโครงการที่ดำเนินการก่อสร้างใน ปี พ.ศ. ๒๕๔๙ โดยมีวัตถุประสงค์เพื่อให้ เยาวชนและ ประชาชนทั่วไปให้เป็นแหล่งเรียนรู้ศึกษาเกี่ยวกับระบบนิเวศทางน้ำและพันธุ์สัตว์น้ำ หลากหลายชนิด มีเนื้อที่รวม ประมาณ ๗.๕ ไร่ ตัวอาคารมีเนื้อที่ ๒ ไร่ แบ่งออกเป็น ๓ ส่วน ส่วน น้ำจืด เป็นการจำลองน้ำตกที่มีชื่อเสียงของภาคใต้ และการแสดงพันธุ์ปลาน้ำจืด ส่วนน้ำกร่อย เป็นการจำลองระบบนิเวศของน้ำ เช่น ป่าชายเลน พืช และสัตว์ที่อาศัยบริเวณป่าชายเลน ส่วน ทะเล มีสัตว์ทะเลและพันธุ์ปลาหลากหลายชนิด สามารถชมผ่านจอแก้วพานอรามาที่มีขนาดสูง ๓ เมตร ยาว ๗ เมตร สามารถชมปลาได้ในมุมกว้าง

> **แหลมสมิหลา** อยู่ในเขตเทศบาลเมือง ห่างจากตลาดสดเทศบาลประมาณ ๓ กิโลเมตร มีหาดทรายขาวสะอาด และทิวสนอันร่มรื่น มีร้านขายอาหารอยู่มาก การเดินทางจากหาดใหญ่ ใช้รถประจำทางสายหาดใหญ่-สงขลา แต่หากอยู่ในตัวเมืองสงขลาที่มีรถสองแถวบริการจาก ตัวเมืองไปยังชายหาดในราคาไม่แพง

> **แหลมสนอ่อน** ติดกับแหลมสมิหลาไปทางตะวันตกเฉียงเหนือด้านทิศตะวันตกของ แหลมสนอ่อนเป็นทะเลสาบสงขลา บริเวณรอบ ๆ แหลมสนอ่อนมีถนน สามารถชมทิวทัศน์ได้ทั้ง ทะเลหลวงและทะเลสาบ นอกจากนี้ยังมีสวนสนซึ่งเหมาะแก่การพักผ่อนและนั่งพักรับประทาน อาหาร

> **สวนสองทะเล** ตั้งอยู่สุดปลายแหลมสนอ่อน เป็นสวนสาธารณะรูปแบบหนึ่งที่ดัดแปลง จากพื้นที่ที่เป็นป่าสนมาเป็นอุทยานที่มีความร่มรื่น สวยงาม เป็นจุดชมทิวทัศน์ได้ทั้ง ๒ ทะเล คือ ทะเลสาบและทะเลอ่าวไทย มีศูนย์กีฬาทางน้ำ ศูนย์จำหน่ายผลิตภัณฑ์พื้นบ้านและลาน เอนกประสงค์สำหรับทำกิจกรรมสันทนาการต่ง ๆ ไว้บริการประชาชนและนักท่องเที่ยว

> **สระบัว** เป็นสระขนาดย่อมแบ่งเป็นสองส่วน แต่ละส่วนมีศาลากลางน้ำไว้ มีสัตว์น้ำ และปลาหลากหลายพันธุ์ เป็นเขตห้ามจับสัตว์น้ำ รอบ ๆ สระบัวจัดตกแต่งเป็นสวนหย่อมไว้ มีอาคารเล็ก ๆ ใช้เป็นเวทีกลางในโอกาสที่มีงานประเพณีต่าง ๆ

> **เกาะหนู-เกาะแมว** เป็นสถานที่ท่องเที่ยวขึ้นชื่ออีกแห่งของจังหวัดสงขลา อยู่ใกล้ ๆ กับหาดสมิหลาและแหลมสนอ่อน ชื่อเรียก เกาะหนู-เกาะแมว เป็นคำที่เรียกกันมาแต่โบราณ โดยมาจากรูปร่างของเกาะสองเกาะที่คล้าย ๆ กับหนูและแมว นอกจากนี้ตามริมน้ำชายฝั่งของเกาะ ยังเป็นที่ขึ้นชอบของนกตกปลาในท้องถิ่น

> **ศาลหลักเมืองสงขลา** ชาวสงขลาเรียกว่า “ศาลเจ้าพ่อหลักเมือง” ตั้งอยู่ที่ถนนนางงาม เป็นโบราณสถานสมัยรัตนโกสินทร์ ลักษณะเป็นศาลเจ้าแบบเก๋งจีน สร้างสมัยพระยาวิเชียรคีรี (เถี้ยนเส้ง ณ สงขลา) เป็นผู้สำเร็จราชการเมืองสงขลาภายในศาลเป็นที่ประดิษฐานหลักเมืองทำด้วยไม้ชัยพฤกษ์ ซึ่งพระบาทสมเด็จพระนั่งเกล้าเจ้าอยู่หัวทรงพระราชทานให้ประจำเมืองหลักเมืองนี้ทำพิธีฝังเมืองวันที่ ๑๐ มีนาคม พ.ศ.๒๓๘๕

> **วัดมณีมาวาส (วัดกลาง)** อยู่ที่ถนนไทรบุรี อำเภอเมือง เป็นวัดใหญ่และสำคัญที่สุดในจังหวัดสงขลา วัดนี้เป็นวัดโบราณอายุประมาณ ๔๐๐ ปี เดิมเรียกว่าวัดยายศรีจันทร์ เพราะกล่าวกันว่ายายศรีจันทร์ คหบดีผู้มั่งคั่งในเมืองสงขลาได้อุทิศเงินสร้างขึ้น ต่อมาเมื่อผู้สร้างวัดเลียบทางทิศเหนือ และวัดโพธิ์ทางทิศใต้ ชาวสงขลาจึงเรียกวัดยายศรีจันทร์ว่า "วัดกลาง" มาจนถึงทุกวันนี้ และได้เปลี่ยนชื่อเป็น "วัดมณีมาวาส" โดยพระเจ้าน้องยาเธอกรมหมื่นวชิรญาณวโรรสคราวเสด็จเมืองสงขลาเมื่อพ.ศ. ๒๔๓๑ นอกจากนี้ในวัดยังมีพิพิธภัณฑ์ชื่อภัทรศิลป์ เป็นที่เก็บวัตถุโบราณต่าง ๆ ซึ่งรวบรวมมาจากเมืองสงขลา สทิงพระ ระโนด และอื่น ๆ ซึ่งเป็นหลักฐานที่สำคัญทางประวัติศาสตร์ควรค่าแก่การศึกษา

> **ทะเลสาบสงขลา** ทะเลสาบสงขลาเป็นทะเลสาบแห่งเดียวในประเทศไทย มีความยาวจากปากน้ำไปทางทิศเหนือประมาณ ๘๐ กิโลเมตร ส่วนกว้างไม่แน่นอน ส่วนที่กว้างที่สุดประมาณ ๒๐-๒๕ กิโลเมตร ทะเลสาบสงขลาเป็นทะเลสาบน้ำจืด แต่จะกร่อยในช่วงที่ติดกับทะเล ตรงปากอ่าวในทะเลสาบมีเกาะอยู่หลายเกาะ ที่สำคัญได้แก่ เกาะใหญ่ เกาะสี่ เกาะห้า เกาะแก้ว เกาะหมาก เกาะราย และเกาะยอ



> **ประติมากรรมพญานาคพ่นน้ำ** เป็นโครงการที่เทศบาลนครสงขลาสรรค์สร้างขึ้นเพื่อปรับปรุงภูมิทัศน์บริเวณชายหาดสมิหลาให้เป็นสถานที่พักผ่อนของนักท่องเที่ยวและชาวสงขลา โดยนำเอาคติความเชื่อเกี่ยวกับพญานาคที่เชื่อว่า “พญานาค” เป็นสัญลักษณ์ของการกำเนิดน้ำ และความอุดมสมบูรณ์ของชาวใต้จึงนับถือพญานาคเป็นสิ่งศักดิ์สิทธิ์และกราบไหว้ขอพร เพื่อเป็นสิริมงคลแก่ชีวิต นับเป็นแหล่งการเรียนรู้ทางวัฒนธรรมแห่งใหม่ที่เกิดขึ้นของชาวสงขลา มีลักษณะแบบลอยตัว แบ่งออกเป็น ๓ ส่วน คือ ส่วนที่ ๑ ส่วนหัวของพญานาค ก่อสร้างบริเวณหัวเขื่อนปลายแหลมสนอ่อน ส่วนที่ ๒ ส่วนของลำตัวพญานาค หรือส่วนสะดือพญานาคมีลักษณะเป็นครึ่งวงกลม ก่อสร้างบริเวณลานชมดาว สนามสระบัว ส่วนที่ ๓ ส่วนหางพญานาค ก่อสร้างบริเวณถนนสะเดาใกล้กับสนามกอล์ฟ

> **สวนป่าเปรม** อยู่เชิงสะพานติณสูลานนท์ช่วงแรก (จากบ้านน้ำกระจายข้ามไปเกาะยอ) จัดไว้เป็นสถานที่พักผ่อนหย่อนใจริมทะเลสาบสงขลา ภายในบริเวณสวนป่าเปรมมีไม้ดอกไม้ประดับและไม่ยืนต้นปลูกไว้สวยงามร่มรื่น และยังมีสนามเด็กเล่นด้วย

> **ลานดนตรี-ลานวัฒนธรรม** ตั้งอยู่ ณ บริเวณถนนชลาทัศน์ มีกิจกรรมการแสดงนาฏศิลป์ ศิลปวัฒนธรรม ทั้งในรูปแบบดั้งเดิม และสมัยใหม่ผสมผสานกันไปของสถาบันการศึกษา หน่วยงานทั้งภาครัฐและภาคเอกชนหมุนเวียนกันร่วมทำกิจกรรมบนเวที เพื่ออนุรักษ์และฟื้นฟูศิลปวัฒนธรรมท้องถิ่นในช่วงเดือนมีนาคม - กันยายน ของทุกปี ทุกวันศุกร์และวันเสาร์

> **ตำหนักเขาน้อย** เป็นพระตำหนักที่สร้างขึ้นเพื่อเป็นที่ประทับของเจ้าฟ้ายุคลฑิฆัมพรหรือกรมหลวงลพบุรีราเมศวร์ และเคยใช้เป็นที่ประทับของพระบาทสมเด็จพระเจ้าอยู่หัวและสมเด็จพระนางเจ้าบรมราชินีนาถฯ ในคราวเสด็จเยี่ยมราษฎรทางภาคใต้ด้วย ตัวอาคารมีรูปแบบสถาปัตยกรรมโดเมสติก รีไควล์ พระตำหนักเขาน้อยเป็นพระตำหนักที่มีสถาปัตยกรรมที่โดดเด่นสวยงามจนได้รางวัลอนุรักษ์ศิลปสถาปัตยกรรมดีเด่นในปี ๒๕๒๕ แต่ปัจจุบันนี้พระตำหนักเขาน้อยเป็นที่พักของผู้ว่าราชการจังหวัดสงขลา

## อำเภอหาดใหญ่

> **น้ำตกโตนงาช้าง** เป็นน้ำตกที่สวยงามแห่งหนึ่งในภาคใต้ อยู่ห่างจากอำเภอหาดใหญ่ ๒๖ กิโลเมตร มีทั้งหมด ๗ ชั้น ชั้นที่สวยงามและเรียกชื่อน้ำตกคือ ชั้นที่ ๓ ซึ่งมีน้ำตกแยกออกมาในลักษณะงาช้าง “โตน” ภาษาพื้นเมืองแปลว่า น้ำตก เป็นแหล่งท่องเที่ยวที่นักท่องเที่ยวนิยมเดินทางไปเที่ยวเป็นจำนวนมาก

> **ตลาดน้ำคลองแห** เปิดให้บริการนักท่องเที่ยว สุกร์ เสาร์ อาทิตย์ แต่ตั้งเวลา ๑๕.๐๐ - ๒๑.๐๐ น. ตั้งอยู่ในเขตเทศบาลเมืองคลองแห อำเภอหาดใหญ่ จังหวัดสงขลา เป็นตลาดน้ำเชิงวัฒนธรรมแห่งแรกและแห่งเดียวของภาคใต้ ที่มีลักษณะผสมผสานระหว่างตลาดน้ำ ที่จำหน่ายสินค้าในเรือ และตลาดโบราณ จำหน่ายสินค้าบนบก มีการจำหน่ายอาหารพื้นบ้านของภาคใต้โดยใช้ภาชนะใส่อาหารที่ทำจากธรรมชาติก็คือ กะลามะพร้าว

> **ย่านการค้าเมืองหาดใหญ่** เป็นเมืองศูนย์กลางด้านการค้าและธุรกิจของภาคใต้ ซึ่งมีความเจริญก้าวหน้าอย่างรวดเร็วและเป็นประตูผ่านไปยังประเทศเพื่อนบ้าน คือ มาเลเซีย และสิงคโปร์ เนื่องจากอยู่ห่างจากด่านสะเดาเพียง ๖๐ กิโลเมตร ปัจจัยที่ทำให้มีความเจริญก้าวหน้าเป็นอย่างมากก็คือ การเป็นศูนย์กลางทางด้านต่าง ๆ ได้แก่ ด้านธุรกิจการค้า การขนส่ง การสื่อสาร การคมนาคม การศึกษา และการท่องเที่ยว

> **วัดหาดใหญ่ใน** อยู่ถนนเพชรเกษมใกล้สะพานคลองอู่ตะเภา มีพระนอนขนาดใหญ่ประดิษฐานขนาดยาว ๓๕ เมตร สูง ๑๕ เมตร กว้าง ๑๐ เมตร ชื่อพระพุทธรูปหัตถมณฑล

> **สวนสาธารณะเทศบาลเมืองหาดใหญ่** ริมถนนกาญจนาภิเษก เส้นทางหาดใหญ่-สงขลา ห่างจากตัวเมืองหาดใหญ่ ๖ กิโลเมตร เป็นสถานที่พักผ่อนหย่อนใจของชาวหาดใหญ่และบริเวณใกล้เคียง ตลอดจนนักท่องเที่ยวต่างชาติ บริเวณสวนตกแต่งด้วยไม้ดอกไม้ประดับอย่างงดงาม มีศาลากลางน้ำ และสวนสัตว์ มีร้านอาหาร ที่จอดรถกว้างขวางไว้คอยบริการ ประชาชนนิยมไปพักผ่อนในยามว่าง และวันสุดสัปดาห์เป็นจำนวนมาก

> **สนามกอล์ฟ** สนามกอล์ฟพอหงษ์ ค่ายเสนาณรงค์ อำเภอหาดใหญ่จังหวัดสงขลา ขนาด ๙ หลุม ๓๖ พาร์ สนามมีระยะชาย ๓,๔๓๓ หลา หลุมิง ๒,๖๗๔ หลา เปิดบริการทุกวันและ

ยังเปิดบริการสำหรับบุคคลภายนอกด้วย สอบถามรายละเอียดเพิ่มเติมได้ที่ โทร. ๐๗๔-๒๔๓๖๐๕

> **ตลาดกิมหยง** เป็นตลาดบกซึ่งเป็นสัญลักษณ์ของคนหาดใหญ่ เป็นแหล่งจำหน่ายสินค้าราคาถูกและของฝากของเมืองหาดใหญ่ สินค้าทั้งผลไม้และของใช้ต่าง ๆ เพื่อนำไปเป็นของฝากของขวัญในช่วงเทศกาล ตลาดกิมหยงเป็นตลาดเก่าแก่ที่มีมาตั้งแต่สมัยเริ่มก่อตั้งเมืองหาดใหญ่นับได้ว่าเป็นตลาดที่มีบริการสินค้าครบวงจรและมีความเป็นเอกลักษณ์เฉพาะตัวอย่างมาก

> **ตลาดสันติสุข** เป็นแหล่งรวมสินค้าราคาถูกจากทั่วทุกสารทิศ จนขึ้นชื่อว่าเป็น Shopping Paradise มีสินค้าราคาถูกมากมาย

### อำเภอกระแสดินทร์

> **วัดเอกเชิงแส** ตั้งอยู่ที่ตำบลเชิงแส อำเภอกระแสดินทร์ เดิมชื่อวัดเอก เป็นที่ประดิษฐานพระพุทธรูปทำด้วยหินปะการัง นับถือกันว่าศักดิ์สิทธิ์ ปัจจุบันหล่อปูนพอกรอบพระพุทธรูปองค์เดิมไว้ มีขนาดหน้าตักกว้าง ๗๐ เซนติเมตร สูง ๑๒๐ เซนติเมตร

> **บ่อน้ำศักดิ์สิทธิ์** (วัดแหลมบ่อท่อ) ตั้งอยู่หมู่ที่ ๔ ตำบลเกาะใหญ่ อำเภอกระแสดินทร์ จังหวัดสงขลา ห่างจากที่ว่าการอำเภอประมาณ ๗ ก.ม. เล่ากันว่า พระรูปหนึ่ง คือ “พระสินนารายณ์” และ “ขุนวิชัยพรหมศานส์” ขรราวาสคนหนึ่งได้เดินทางจากประเทศอินเดียสู่กรุงศรีอยุธยา เป็นผู้สร้างบ่อน้ำนี้ไว้ บ่อน้ำศักดิ์สิทธิ์นี้มีน้ำสะอาดใสตลอดปี

### อำเภอบางกล่ำ

> **วัดคงคาเลียบ** ตั้งอยู่ที่บ้านหนองขวน หมู่ที่ ๕ ตำบลท่าช้าง อำเภอบางกล่ำ สังกัดคณะสงฆ์มหานิกาย บนเนื้อที่ ๙ ไร่ ๒ งาน ๙๓ ตารางวา วัดคงคาเลียบนี้เป็นสถานที่ศักดิ์สิทธิ์ที่พุทธศาสนิกชนทั้งชาวไทยและชาวต่างประเทศเคารพ และนิยมไปนมัสการเพื่อสิริมงคลแก่ตัวเอง

## อำเภอรัษฎา

> **น้ำตกโตนปลิว** เป็นน้ำตกที่สวยงามที่มีเส้นทางผ่านถนนในตำบลน้ำตก มีความสูงประมาณ ๕๐ เมตร เป็นสายน้ำลงมายังแก่งเบื้องล่าง ด้วยบรรยากาศสงขรรมรื่นจากร่มไม้และความเย็นสบายจากสายน้ำตก เหมาะมากกับการพักผ่อนหย่อนใจหรือปิกนิก

> **วนอุทยานน้ำตกบริพัตร** ตั้งอยู่ในเขต อ.รัษฎา ห่างจากอำเภอเมือง ๕๒ กิโลเมตร ตามทางหลวงหมายเลข ๔๐๖ ระหว่างกิโลเมตรที่ ๓๕-๓๖ แยกจากปากทาง ๘๐๐ เมตร เป็นน้ำตกเล็ก ๆ มีน้ำตลอดปี อยู่ท่ามกลางแมกไม้เขียวชอุ่ม เหมาะกับการเล่นน้ำ สามารถเดินขึ้นไปตามบันไดหินเรียบเขา ชั้นบนมีแอ่งน้ำเล็ก ๆ อีก ๑ แห่ง

## อำเภอสทิงพระ

**วัดจะตึงพระ** ตั้งอยู่หมู่ที่ ๔ ตำบลจะตึงพระ อำเภอสทิงพระ จังหวัดสงขลา เป็นคู่เมืองสทิงพระมาแต่โบราณ เดิมเรียกว่า “วัดสทิงพระ” ต่อมาได้มีการเรียกชื่อเพี้ยนเป็น “เป็นวัดจะตึงพระ” ตามตำนานนางเลือดขาวกล่าวว่าเจ้าพระยากรุงพระยากรุงทองเจ้าเมืองสทิงพาราณสี เป็นผู้สร้างวัดนี้ขึ้น ศาตราจารย์ฉั่ว ทองคำวรรณ ได้คำนวณ คักราชว่าตรงกับ พ.ศ. ๑๕๔๒ ในสมัยอยุธยาเข้าใจว่าวัดจะตึงพระคงถูกโจรสลัดมลายู ทำลายมาแล้วครั้งหนึ่ง โดยยกกำลังเข้าปล้นเมืองสทิงพระและเผาผลาญวัดวาอาราม ในราว พ.ศ. ๒๑๔๔ หลังจากนั้นวัดจึงได้รับการบูรณปฏิสังขรณ์ใหม่ ในสมัยของสมเด็จพระเอกาทศรถ ตามหลักฐานหนังสือกัปนาหัวเมืองพัทลุงสมัยอยุธยาระบุว่าวัดจะตึงพระในสมัยนั้น แยกออกเป็น ๒ วัดคือ “วัดจะตึงพระ” กับ “วัดพระมหาเจดีย์องค์ใหญ่” มีข้าพระ ๕ หัวงาน ทั้งสองนี้เรียกอีกชื่อหนึ่งว่า “วัดเจ้าพี่วัดเจ้าน้อง” เป็นวัดขึ้นกับวัดเขีนบางแก้ว คณะป่าแก้วหัวเมืองพัทลุง และได้รวมเป็นวัดเดียวอีกครั้งหนึ่ง ในสมัยพระบาทสมเด็จพระจุลจอมเกล้าเจ้าหัว ดังพระราชนิพนธ์ไว้ในจดหมายเหตุเสด็จประพาสแหลม

มลายู พ.ศ. ๒๔๔๘ ความตอนหนึ่งว่า “วัดนี้ (วัดจะทิ้งพระ – ผู้เขียน) เดิมเป็นวัดสองวัดมีกำแพงกันกลาง ภายหลังเขารื้อกำแพงร่วมกันเมื่อเร็ว ๆ นี้” ห่างจากที่ว่าการอำเภอสทิงพระประมาณ ๒๐๐ เมตร เดิมเรียกว่า “วัดสทิงพระ” สร้างขึ้นเมื่อ พ.ศ. ๑๕๔๒ ภายในวัดมีโบราณสถานซึ่งเป็นศิลปะสมัยศรีวิชัยที่น่าสนใจ เช่น เจดีย์พระมหาธาตุ วิหารพระพุทธรูปไสยาสน์ ภายในวิหารมีภาพวาดฝาผนังเกี่ยวกับพุทธประวัติที่ยังคงความสมบูรณ์อยู่มาก หอระฆังโบราณ วัดจะทิ้งพระจะมีงานสมโภชพระพุทธรูปไสยาสน์และพระเจดีย์เป็นประจำทุกปี ในวันแรม ๑ ค่ำ เดือน ๖

> **หาดม่วงงาม** อยู่ด้านใต้หาดสทิงพระลงมา ๑๖ กม. เขตตำบลม่วงงาม อำเภอเมืองจากถนนสายสงขลา-สทิงพระ กม.ที่ ๑๘ มีทางเข้าสู่ชายหาด เป็นถนนดินลูกรังประมาณ ๑ กม. หาดทรายยาวประมาณ ๓ กม.

## อำเภอสทิงพระ

### > วัดพะโคะ

วัดพะโคะ หรือ วัดราชประดิษฐฐาน ตั้งอยู่หมู่ที่ ๖ ตำบลชุมพร อำเภอสทิงพระ จังหวัดสงขลา บริเวณเขาพัทลุง เป็นวัดที่มีความสำคัญมากทางประวัติศาสตร์ โบราณคดี ศาสนา และเกี่ยวข้องกับตำนานหลวงพ่อดวงเหยียบน้ำทะเลเจ็ด

ตามพงศาวดารเมืองพัทลุง กล่าวว่าวัดนี้สร้างเมื่อ พ.ศ. ๒๐๕๗ และเป็น “วัดหลวง” ดังความว่า “ครั้งกาลล่วงมาราว จ.ศ. ๘๗๖ ล่วงแล้วครั้งกรุงศรีอยุธยาโบราณปรากฏว่า พระยาธรรมรังคัล เป็นเจ้าเมืองพัทลุง ซึ่งประชาชนให้ความนับถือเป็นอันมาก สร้างประมาณ พ.ศ. ๕๐๐ เล่ากันว่า วันหนึ่งมีโจรสลัดแล่นเรือเลียบมาตามฝั่ง เห็นสมเด็จพระพะโคะเดินอยู่มีลักษณะแปลกกว่าคนทั้งหลายจึงใคร่จะลองดี โจรสลัดจอดเรือและจับสมเด็จพระพะโคะไป เมื่อเรือแล่นมาได้สักครู่เกิดเหตุเรือแล่นต่อไปไม่ได้ ต้องจอดอยู่หลายวัน จนในที่สุดน้ำจืดหมดลงโจรสลัดเดือดร้อน สมเด็จพระพะโคะสงสาร จึงเอาเท้าซ้ายแช่ลงไปในน้ำทะเลเกิดเป็นประกายโชติช่วง น้ำทะเลกลายเป็นน้ำจืดโจรสลัดเกิดความเลื่อมใสศรัทธากราบไหว้ขอขมา และนำสมเด็จพระพะโคะขึ้นฝั่ง ตั้งแต่นั้นมาประชาชนจึงพากันไปกราบไหว้บูชากันเป็นจำนวนมาก

> **อุทยานนกน้ำคูขุด** เป็นเขตห้ามล่าสัตว์ป่าทะเลสาบสงขลา ตั้งอยู่ที่บ้านคูขุด อำเภอ สทิงพระ ห่างจากที่ว่าการอำเภอสทิงพระเข้าไปทางแยกประมาณ ๓ กม. ห่างจากสงขลา ๓๒ กม. มีพื้นที่ทั้งหมด ๒๗๗,๙๑๖ ไร่ ครอบคลุมพื้นที่ อ.เมืองสงขลา อ.สทิงพระ อ.สิงหนคร อ.ควนเนียง และ อ.กระแสสินธุ์ และมีพื้นที่ส่วนหนึ่งติดต่อกับ อ.ปากพะยูน จ.พัทลุง จากการสำรวจของกรม ป่าไม้พบว่ามีนกชนิดต่าง ๆ มากมายทั้งนกท้องถิ่น และนกอพยพ นกเหล่านี้จะมาอาศัยอยู่เป็น จำนวนมากในช่วงเดือนตุลาคม-เมษายนของทุกปี

### อำเภอระโนด

> **สะพานเฉลิมพระเกียรติ** เป็นสะพานที่ยาวที่สุดในประเทศไทย ๕.๔๕๐ กม. และ เชื่อม จ.สงขลา กับ จ.พัทลุง เป็นจุดชมวิว มีหอคอยให้ขึ้นไปชมวิวมุมสูงเป็นถนนที่สร้างตาม แนวระหว่างทะเลน้อย กับทะเลหลวงของทะเลสาบสงขลา ช่วงที่มีจุดพักรถให้หยุดถ่ายภาพและ ชมความงามของทิวทัศน์โดยรอบ ในพื้นที่ตำบลบ้านขาว หมู่ที่ ๑ ๒ ๓ และ ๖ ได้รับรางวัล เกษตรกรนักอนุรักษ์กระบือตัวอย่าง พ.ศ. ๒๕๔๖

> **วัดวารีปาโมกข์** ตั้งอยู่ที่หมู่ที่ ๔ ตำบลตะเคียน อำเภอรโนด จังหวัดสงขลา เดิมชื่อว่า “วัดตะเคียนล่าง” ต่อมาเปลี่ยนชื่อเป็น “วัดวารีปาโมกข์” แต่ชาวบ้านนิยมเรียกว่า “วัดปากบางตะเคียน”

> **ตลาดน้ำคลองแดน** เป็นตลาดน้ำน้องใหม่อันดับที่ ๒ ของภาคใต้ ในพื้นที่ ต.คลองแดน อ.ระโนด จ.สงขลา และต่อไปยังพื้นที่ อ.หัวไทร จ.นครศรีธรรมราช

### อำเภอเทพา

> **หาดสะกอม** อยู่ทางใต้ของเส้นทางสงขลา-จะนะ-เทพา ห่างจากตัวเมืองสงขลา ระยะ ทาง ๕๓ กิโลเมตร และห่างจากอำเภोजะนะ ๑๕ กิโลเมตร มีถนนลาดยางเข้าถึงชายหาด ซึ่งมี ความยาวประมาณ ๑ กิโลเมตร นับเป็นสถานที่เหมาะแก่การพักผ่อน แคมป์ และสามารถเช่า เรือประมงข้ามไปตกปลาที่เกาะขามซึ่งมีปลาชุกชุม อยู่ห่างจากฝั่งประมาณ ๒ กิโลเมตร และ บริเวณหาดแห่งนี้มีอาหารทะเลสดๆ ให้เลือกมากมาย

> **หมู่บ้านทำกรงนก** ตั้งอยู่ที่บ้านสะกอม ตำบลสะกอม หมู่ ๒ บ้านนา ตำบลบ้านนา และหมู่บ้านหัวดิน ตำบลป่าชิง กลุ่มแม่บ้านกรงนก ก่อตั้งขึ้นในปี พ.ศ. ๒๕๓๙ เพื่อแก้ไขปัญหา การถูกเอาเปรียบจากพ่อค้าคนกลาง นอกจากนั้นยังขยายสู่การตั้งกลุ่มสัจจะออมทรัพย์และร้านค้าชุมชน กลุ่มแม่บ้านที่หมู่ ๒ บ้านนา ตำบลบ้านนา ริเริ่มประดิษฐ์โคมไฟจากกรงนกขนาดเล็ก เพื่อจำหน่ายเป็นของที่ระลึกแก่นักท่องเที่ยวและร้านค้าในอำเภอจะนะ กรงนกมีหลายขนาด สนนราคาก็ไม่แพง

### อำเภอสะบ้าย้อย

> **บ่อน้ำร้อน** เป็นบ่อน้ำร้อน จำนวน ๓ บ่อ อุณหภูมิแตกต่างกันไป อยู่ในพื้นที่ ๒ ไร่ มีพีชจำพวกเฟิร์นหลายชนิด มีประชาชนจากหลายท้องที่ไปอาบนำ้ร้อนกันมาก เชื่อว่าเป็นการรักษาโรคหลายชนิด อยู่ห่างจากถ้ำตลอดประมาณ ๒.๕ กิโลเมตร มีเส้นทางสะดวก

> **วัดถ้ำตลอด** ตั้งอยู่ที่บ้านถ้ำตลอด หมู่ที่ ๖ ตำบลเขาแดง อำเภอสะบ้าย้อย ห่างจากที่ว่าการอำเภอสะบ้าย้อยประมาณ ๒๕ กม. ตามถนนสาย รพช. (ต.สะบ้าย้อย-เขาแดง) วัดถ้ำตลอด สังกัดคณะสงฆ์มหานิกาย บริเวณวัดมถ้ำสวยงามมาก เรียกว่า "ถ้ำตลอด" เป็นอุโมงค์ขนาดใหญ่ ผ่านทะเลออกไปอีกปากหนึ่งของภูเขา บริเวณถ้ำมี ๓ คูหา มีพระพุทธรูปเก่าแก่ สร้างด้วยไม้ใบกปูนซีเมนต์มีอายุหลายร้อยปี วัดแห่งนี้ตั้งเมื่อ พ.ศ. ๒๒๑๙ ได้รับพระราชทานวิสุงคามสีมาตั้งแต่ พ.ศ. ๒๒๗๕ เป็นที่เคารพนับถือของราษฎรโดยทั่วไป มีพระพุทธรูปปางสมาธิ ปางไสยาสน์ทั้งขนาดเล็ก และขนาดใหญ่ ประมาณ ๑๐๐ องค์ และปากถ้ำมีรูปยักษ์ขนาดใหญ่ สูง ๖ เมตร สำหรับบริเวณถ้ำมีอากาศร่มรื่นเย็นสบายเหมาะแก่การพักผ่อนหย่อนใจ

> **ถ้ำครก** ตั้งอยู่หมู่ที่ ๒ ต.คูหา อ.สะบ้าย้อย จ.สงขลา เป็นถ้ำซึ่งมีพระพุทธรูปโบราณอยู่หลายองค์เป็นแหล่งท่องเที่ยวอยู่ห่างจากตัวอำเภอ ๑๔ กิโลเมตร เส้นทางสะดวก

> **ถ้ำน้ำใส** ตั้งอยู่หมู่ที่ ๓ ต.คูหา อ.สะบ้าย้อย จ.สงขลา เป็นถ้ำที่มีหินงอกหินย้อยสวยงามเหมาะแก่การท่องเที่ยว อยู่ห่างจากตัวอำเภอ ๑๕ กิโลเมตร เส้นทางสะดวก

> **ถ้ำรุกนถ้ำ** เป็นถ้ำที่มีช่องทางคนไปอีกด้านหนึ่ง ระยะทาง ๒๕๐ เมตร มีสภาพสวยงาม เหมาะแก่การท่องเที่ยว สถานที่ตั้งอยู่ที่ หมู่ที่ ๕ ตำบลคูหา อำเภอสะบ้าย้อย จังหวัดสงขลา ตั้งอยู่ห่างจากตัวอำเภอสะบ้าย้อย การเดินทางเที่ยวถ้ำแห่งนี้ต้องปีนป่ายซอกหินลาดชันเล็กน้อย แต่ไม่เหนียวมากนัก เพราะการเดินทางทุกอย่างก้าวผ่านธรรมชาติอันอุดมสมบูรณ์และงดงามยิ่ง เป็นถ้ำที่สวยงามแห่งหนึ่ง มีลำธารไหลผ่านกลางถ้ำ มีหินงอกหินย้อยรูปร่างลักษณะต่าง ๆ มากมาย ถ้ำยาวประมาณ ๓๐๐ เมตร บางตอนของถ้ำมืดและบางตอนสว่าง การเดินทางเที่ยวถ้ำแห่งนี้ต้องปีนป่ายซอกหินลาดธรรมชาติ โดยรอบถ้ำยังอุดมสมบูรณ์และงดงาม

> **อุทยานแห่งชาติสัณกาลาศรี** ตั้งอยู่ที่หมู่ที่ ๒ ตำบลบาไทย อำเภอสะบ้าย้อย จังหวัดสงขลา เป็นแหล่งกำเนิดหรือต้นน้ำแม่น้ำเทพา เป็นป่าเขาอุดมสมบูรณ์ด้วยธรรมชาติ ลำธาร น้ำตก เหมาะเป็นแหล่งท่องเที่ยว ศึกษาประวัติศาสตร์และสิ่งแวดล้อมเชิงอนุรักษ์ สัมผัสกับร่องรอยประวัติศาสตร์บ้านซิงหุย อีกทั้งสัตว์ป่านานาพันธุ์ ไม้เขตร้อนชื้นหาชมได้ยาก

## อำเภอนาทวี

> **อุทยานแห่งชาติเขาน้ำค้าง** อุทยานแห่งชาติเขาน้ำค้าง มีพื้นที่ครอบคลุมอยู่ในท้องที่อำเภอนาทวี และอำเภอสะเดา จังหวัดสงขลา มีสภาพป่า และทรัพยากรธรรมชาติที่อุดมสมบูรณ์ ประกอบด้วยจุดเด่นที่น่าสนใจสวยงาม เช่น น้ำตกจำนวนหลายแห่ง ทั้งยังเป็นพื้นที่ประวัติศาสตร์เป็นฐานที่มั่นของโจรจีนคอมมิวนิสต์ ที่เป็นหลักฐานให้ศึกษาถึงสถานที่และวิถีทางประวัติศาสตร์ของการสู้รบอันยาวนานได้ มีเนื้อที่ทั้งหมดประมาณ ๑๓๒,๕๐๐ ไร่ หรือ ๒๑๒ ตารางกิโลเมตร

> **อุโมงค์ประวัติศาสตร์เขาน้ำค้าง** ตั้งอยู่ในบริเวณเขาน้ำค้าง หมู่ ๑ ตำบลคลองขวาง อำเภอนาทวี จังหวัดสงขลา หรือที่รู้จักกันในนามหมู่บ้านปิยมิตร ๕ ซึ่งเป็นหมู่บ้านของอดีต จคม. ผู้กล้าใจเข้าร่วมพัฒนาชาติไทยเมื่อวันที่ ๑๓ มีนาคม ๒๕๓๐ ในอดีตเคยเป็นยุทธภูมิการสู้รบมาเกือบ ๔๐ ปี มีลักษณะเป็นอุโมงค์ที่ขุดด้วยกำลังคนกว้างใหญ่และยาวที่สุดในประเทศไทย ภายในแบ่งเป็น ๓ ชั้น มีช่องทางเข้าออกหลายช่องทาง ความคดเคี้ยวขึ้นลงภายในอุโมงค์ประมาณ



๖๐๐ เมตร สามารถบรรจุคนได้ประมาณ ๒๐๐ คน ใช้เวลาชุดประมาณ ๙ ปี ปัจจุบันการเดินทางไปเยี่ยมชมอุโมงค์แห่งนี้มีถนนลาดยางผ่าน เดินทางได้สะดวก

> **น้ำตกวังหลวงพรหม** อยู่ห่างจากที่ทำการอุทยาน ๔๕๐ เมตร เป็นน้ำตกเล็ก ๆ มีแอ่งน้ำลึกสามารถเล่นน้ำได้

> **น้ำตกโตนลาด** อยู่ด้านหลังที่ทำการอุทยาน ฯ ๕๐๐ เมตร เป็นน้ำตกสูง มีความลาดชันเล็กน้อย ลานเหนือน้ำตกเป็นลานหินกว้าง สามารถเล่นน้ำได้

> **น้ำตกโตนดาดฟ้า** อยู่ห่างจากที่ทำการอุทยานฯ ๒ กิโลเมตร ถัดไปจากถนนลาดยาง ๒๐๐ เมตร ชั้นที่ ๑ น้ำตกจากหน้าผาสูงประมาณ ๑๐ เมตร ความลาดชัน ๘๐-๙๐ องศา หน้าผาใหญ่ข้างน้ำตกดูสวยงาม มีลานและศาลาพักผ่อนสำหรับนักท่องเที่ยว ส่วนชั้นที่ ๒ น้ำตกจากหน้าผาใหญ่สูงประมาณ ๓๐ เมตร มีความชันประมาณ ๘๐ องศา สายน้ำที่ตกลงมากระจัดกระจายคลุมพื้นที่ข้างเคียงสวยงามมาก

## อำเภอนาหม่อม

> **วัดป่าอสุภรณาราม** เป็นศาสนสถานที่เป็นศูนย์กลางการเผยแพร่พระพุทธศาสนาแก่ชาวไทยและชาวต่างประเทศโดยเฉพาะชาวมลายูและสิงคโปร์เป็นอย่างดี มีพระอุโบสถที่สวยงาม และมีวิหารเจ้าแม่กวนอิม ในวันเสาร์และอาทิตย์จะมีประชาชนทั้งสองประเทศเข้ามาแสวงบุญเป็นจำนวนมาก

> **หลวงพ่อดวลีนดำทุ่งเมรุ** (บุชนียบุคคล) ชาวบ้านในอำเภอเรียกกันว่า พ่อท่านทุ่งเมรุหรือพ่อท่านลีนดำ ท่านเป็นคนรุ่นเดียวกับหลวงพ่อดวลิตวัดช้างให้ เถ้าของท่านเสียชีวิตหนึ่งใช้ควายเป็นพาหนะ ท่านเป็นผู้ทรงวิद्याคุณ มีวาจาสิทธิ์ เดิมท่านเป็นพระธุดงค์ไม่ปรากฏหลักฐานว่าท่านมาจากที่ใด สุดท้ายมาปักกลด ณ บริเวณทุ่งเมรุ หมู่ที่ ๕ ต.นาหม่อม จ.สงขลา

## อำเภอสะเตา

> **วัดถ้ำเขารูปช้าง** เริ่มก่อสร้างเมื่อต้นปี ๒๕๑๑ อยู่ตำบลปาดังเบซาร์ โดยเกิดจากจิตศรัทธาของเจ้าอาวาสรูปหนึ่งที่ได้เดินทางไปประเทศอินเดียเพื่อสักการะปูชนียสถานอันศักดิ์สิทธิ์ของชาวพุทธในหลาย ๆ ครั้ง เกิดมีจิตศรัทธาที่จะสร้างปูชนียสถานสักแห่งภายใน ๔๐ ปี โดยให้ชื่อสถานที่แห่งนี้ว่า วัดถ้ำเขารูปช้าง ประกอบกับศิษยานุศิษย์จากประเทศสิงคโปร์ได้จัดงบประมาณเพื่อโอกาสครั้งนี้ แต่รูปแบบอนุสรณ์สถานโพธิกายะแห่งนี้เป็นเจดีย์ ๙ องค์ ภายในประดิษฐานองค์พระพุทธรูป เป็นวัดที่ใช้ถ้ำเป็นศาสนสถาน ภายในถ้ำมีหินงอกหินย้อยอันวิจิตรงดงาม นอกจากนั้นภายในถ้ำยังแบ่งออกเป็นห้องอีกหลายห้อง รอบ ๆ บริเวณวัดมีบรรยากาศสงบร่มรื่นมาก วัดถ้ำเขารูปช้างนี้อยู่ห่างจากตลาดปาดังเบซาร์ประมาณ ๑๓ กิโลเมตร

## อำเภอจะนะ

> **วัดขวด** หรือสถานปฏิบัติธรรมโคกสัก ตั้งอยู่หมู่ ๕ บ้านคลองทาน ตำบลบ้านแค ห่างจากอำเภอหาดใหญ่ ๕๐ กิโลเมตร วัดนี้สร้างเมื่อปี ๒๕๓๖ โดยการนำขวดเก่าหลายสิบลายรูปแบบที่ชาวบ้านบริจาค นำมาสร้างอุโบสถ โรงธรรม กุฏิ เจดีย์ ฝาผนัง กลายเป็นสถาปัตยกรรมสร้างงานรีไซเคิลที่ใหญ่ที่สุดในโลก ทำให้มีผู้มาชมทั้งชาวไทย และชาวต่างชาติเป็นจำนวนมาก

## อำเภอควนเนียง

> **วัดคงควาดี (วัดปากบาง)** ตั้งอยู่ที่หมู่ที่ ๓ ตำบลรัตนภูมิ อำเภอควนเนียง จังหวัดสงขลา และมีหลวงพ่อองค์เป็นที่เคารพบูชาที่มีชื่อเสียงในด้านคงกระพันซ์ชาตรี และเมตตามหานิยมในด้านอื่น โดยหลวงพ่อองค์เป็นศิษย์ร่วมอาจารย์กับอาจารย์สีแก้ว วัดไทรใหญ่ ตำบลควนรู อำเภอรัตนภูมิภายในอุโบสถวัดคงควาดีมีภาพเขียนจิตรกรรมฝาผนังโดยศิลปินพื้นบ้าน และครูจุหลัง ปงกันมูล วาดไว้ก่อนเสียชีวิต

> **หาดปากบางภูมิ** หมู่ที่ ๓ ต.รัษฎาภูมิ อำเภอควนเนียง จังหวัดสงขลา เป็นชายหาดสาธารณะริมทะเลสาบสงขลา เป็นจุดสิ้นสุดของสายน้ำคลองภูมิ ซึ่งเป็นคลองที่ไหลมาจากเทือกเขาในเขตอำเภอรัษฎาภูมิ สภาพความสวยงามของชายหาดคล้ายบริเวณหาดแสนสุข ตำบลลำปำ อำเภอเมือง จังหวัดพัทลุง

### อำเภอสิงหนคร

> **อุทยานธรรมเจดีย์วัดป่าขวาง** ตั้งอยู่หมู่ที่ ๕ ตำบลลำแดง อำเภอสิงหนคร จังหวัดสงขลา ห่างจากอำเภอสิงหนครเป็นระยะทาง ๑๒.๕ กิโลเมตร ลักษณะของอุทยานธรรมเจดีย์วัดป่าขวางเป็นบ่อเกิดของตำนานพุทธประวัติของพระพุทธเจ้าและเป็นศูนย์รวมทางด้านจิตใจของชาวบ้านในตำบลและประชาชนทั้งชาวไทยและชาวต่างชาติ บริเวณโดยรอบมีความร่มรื่น เป็นที่สำหรับนั่งสมาธิ กรรมฐาน และเป็นที่พักผ่อนหย่อนใจได้ดี

> **หาดม่วงงาม** ตั้งอยู่หมู่ที่ ๗ ตำบลม่วงงาม อำเภอสิงหนคร จังหวัดสงขลา มีเนื้อที่ความยาวระยะทาง ๗.๒ กิโลเมตร ห่างจากอำเภอสิงหนครเป็นระยะทาง ๑๖ กิโลเมตร ลักษณะเป็นหาดทรายขาว เป็นสถานที่พักผ่อนหย่อนใจ จัดกิจกรรมต่าง ๆ เช่น ลอยกระทงและพักผ่อน มีนักท่องเที่ยวแวะเวียนมาท่องเที่ยวอย่างต่อเนื่อง

> **เจดีย์สองพี่น้อง** ตั้งอยู่ในพื้นที่ ตำบลเขาแดง อำเภอสิงหนคร เจดีย์องค์พี่ ลักษณะเป็นเจดีย์ย่อมุมไม้สิบสอง มีสีดำ คนทั่วไปจึงเรียกว่า “เจดีย์องค์ดำ” ส่วนเจดีย์ที่สอง คือเจดีย์องค์น้อง เป็นเจดีย์ย่อมุมไม้สิบสอง มีสีขาว คนทั่วไปเรียกว่า “เจดีย์องค์ขาว”

> **หาดทรายแก้ว** (หาดแก้วจุลดิศ) ตั้งอยู่หมู่ที่ ๒ ตำบลชิงโค อำเภอสิงหนคร จังหวัดสงขลา มีลักษณะเด่นคือ หาดทรายกระทบแสงอาทิตย์ทำให้เกิดแสงประกายที่สวยงามบรรจบกับสวนสนตลอดแนวชายหาด

### อำเภอคลองหอยโข่ง

> **น้ำตกผาดำ** เป็นแหล่งท่องเที่ยวเชิงอนุรักษ์ ตั้งอยู่ที่ ๖ ตำบลคลองหอยโข่ง อำเภอคลองหอยโข่ง จังหวัดสงขลา น้ำตกเป็นแหล่งท่องเที่ยวใหม่ของจังหวัดสงขลาที่กำลังพัฒนาน้ำตกแห่งนี้อยู่ในบริเวณผืนป่าเขาแก้วซึ่งเป็น ป่าต้นน้ำที่สำคัญอีกแห่งหนึ่งของจังหวัด อดีตเคยเป็นพื้นที่สีแดง เป็นที่ยึดครองของพรรคคอมมิวนิสต์ ประกอบกับสภาพความเป็นป่าใหญ่ดิบชื้นไม่สะดวกในการเดินทาง ทำให้น้ำตกผาดำยังไม่เป็นที่รู้จัก

> **พระใหญ่วัดปลักคล้า** ตั้งอยู่ในบริเวณวัดปลักคล้า หมู่ที่ ๕ ตำบลโคกม่วง อำเภอคลองหอยโข่ง จังหวัดสงขลา ขนาดองค์พระหน้าตักกว้าง ๘ เมตร สูง ๑๒ เมตร วิหารประธานกว้าง ๔๕ ยาว ๓๕ เมตร ระยะห่างจากที่ว่าการอำเภอคลองหอยโข่ง ๗ กิโลเมตร มีสถานที่สงฆ์ร่มรื่น เหมาะแก่การพักผ่อนจิตใจ

> **อ่างเก็บน้ำคลองหลา** อ่างเก็บน้ำคลองหลา มีขนาดปริมาณน้ำ ๒๑.๔๒ ล้าน ลบ.ม. เหมาะสำหรับเป็นที่พักผ่อน และชมทิวทัศน์ที่สวยงาม

ที่มา : สำนักงานท่องเที่ยวและกีฬาจังหวัดสงขลา





การท่องเที่ยว...สบาย



## ปฏิทินปฏิบัติงาน

ประจำปี ๒๕๕๓-๒๕๕๔ (๑ ตุลาคม ๒๕๕๓ - ๓๑ ธันวาคม ๒๕๕๔)

หน่วยงาน (หลัก) สำนักงานการท่องเที่ยวและกีฬาจังหวัดสงขลา

วัน เดือน ปี	ชื่อแผนงาน โครงการ กิจกรรม	สถานที่ดำเนินงาน	ผู้รับผิดชอบ/หน่วยงาน (ในสังกัด) (โทรศัพท์/โทรสาร/E-mail Address)	หมายเหตุ
มกราคมของทุกปี	เทศกาลตรุษจีน (Chinese New Year Festival)	ณ โรงเรียนศรีนคร อ.หาดใหญ่	- สมาพันธ์ธุรกิจการท่องเที่ยวจังหวัดสงขลา ๐๗๕-๔๓๕๔๙๐-๖, สทกจ.สงขลา ๐๗๕-๓๑๑๕๗๓ - เทศบาลนครหาดใหญ่ ๐๗๕-๒๐๐๐๐๐ - ชมรม สมาคม และมูลนิธิต่าง ๆ ในจังหวัดสงขลา	
กุมภาพันธ์ของทุกปี	งานประเพณีแห่พระสะเดาะเคราะห์ (Annual Procession of Buddha Image Festival)	สวนสาธารณะเทศบาล นครหาดใหญ่	- มูลนิธิมิตรภาพสามัคคี (ทั้งเชียงใหม่ถึง) ๐๗๕-๒๓๖๒๑๓	
สัปดาห์สุดท้ายของเดือน มีนาคมของทุกปี	วิ่งผลัดอ่าวไทยสู่อันดามัน สงขลา-สตูล (Thai Gulf Andaman Songkhla- Satun)	บริเวณแหลมสมิหลา จ.สงขลา ถึงท่าเรือ ปากบารา จ.สตูล	- สทกจ.สงขลา ๐๗๕-๓๑๑๕๗๓, สทกจ.สตูล ๐๗๕-๗๑๒๒๕๕	
๑๑-๑๓ เมษายน ของทุกปี	หาดใหญ่ มิดไนท์ สงกรานต์ (Hatyai Midnight Songkran)	ถ.นิพัทธ์อุทิต ๓, ถ.เสนทอนุสรณ์ อ.หาดใหญ่	- สมาพันธ์ธุรกิจการท่องเที่ยวจังหวัดสงขลา ๐๗๕-๔๓๕๔๙๐-๖, สทกจ.สงขลา ๐๗๕-๓๑๑๕๗๓ - เทศบาลนครหาดใหญ่ ๐๗๕-๒๐๐๐๐๐ - อบจ.สงขลา ๐๗๕-๓๐๓๑๐๐	
พฤษภาคมของทุกปี	เทศกาลอาหาร ๒ ทะเล (Songkhla Seafood Festival)	บริเวณสะพานร่วมแหลม สมิหลา อ.เมืองสงขลา	เทศบาลนครสงขลา ๐๗๕-๓๑๑๐๑๕	
มิถุนายนของทุกปี	มหกรรมลดราคาสินค้า (Amazing Thailand Grand Sale)	ณ ห้างสรรพสินค้า, ร้านค้าทั้งหมดใน จังหวัดสงขลา	ห้างสรรพสินค้า และร้านค้าทั้งหมดในจังหวัดสงขลา	
กรกฎาคมของทุกปี	งานกาชาดจังหวัดสงขลา (Songkhla Red Cross Fair)	บริเวณสะพานร่วมแหลมสมิหลา	สนง.กาชาดจังหวัดสงขลา ๐-๗๕๓๑ -๓๒๐๖, ๐-๗๕๓๑-๒๐๑๖	
สิงหาคมของทุกปี	งานวัฒนธรรมสัมพันธ์ (Cultural Relations Fair)	บริเวณมหาวิทยาลัย ราชภัฏสงขลา	มหาวิทยาลัยราชภัฏสงขลา ๐๗๕-๓๓๖๔๓๓	
สัปดาห์สุดท้ายของเดือน สิงหาคมของทุกปี	สสส.สงขลามาราธอนนานาชาติ (Thai Health Songkhla Marathon International)	บริเวณสวน ประวัติศาสตร์ พลเอกเปรม ติณสูลานนท์	- สทกจ.สงขลา ๐๗๕-๓๑๑๕๗๓, อบจ ๐๗๕-๓๐๓๑๐๐, องค์กรปกครองส่วนท้องถิ่น ๐๗๕-๓๑๑๗๕๗, ๐๗๕-๓๒๕๑๑๑, ๐๗๕-๓๒๗๗๐๖๒, ๐๗๕-๓๒๗๕๓๕	

กันยายนของทุกปี	สุดปลายทางที่หาดใหญ่ (Hatyai is Your Destination Fair)	บริเวณบึงศรีภูวนารถ อ.หาดใหญ่	- สมาพันธ์ธุรกิจการท่องเที่ยวจังหวัดสงขลา ๐๗๔-๔๓๔๔๔๐-๖ - เทศบาลนครหาดใหญ่ ๐๗๔-๒๐๐๐๐๐	
ตุลาคมของทุกปี	ประเพณีลากพระและตักบาตรเทโว (Songkhla Lark Phra & Tak Bart Devo Festival)	เชิงบันไดเขาตั้งกวน, บริเวณสระบัว	เทศบาลนครสงขลา ๐๗๔-๓๑๑๐๑๕	
ตุลาคมของทุกปี	เทศกาลกินเจ (Hatyai Vegetarian Festival)	บริเวณสวนหย่อม คูุสภาารังสรรค์ ตรง ข้ามมูลนิธิทิงเซียเซียง ตึ๊ง อำเภอหาดใหญ่ จังหวัดสงขลา	- สมาพันธ์ธุรกิจการท่องเที่ยวจังหวัดสงขลา ๐๗๔-๔๓๔๔๔๐-๖, ททท.หาดใหญ่ ๐-๗๔๒๓-๑๐๕๕, ๐-๗๔๒๓-๘๕๑๘, ๐-๗๔๒๔-๓๗๔๗, สททจ.สงขลา ๐๗๔-๓๑๑๐๑๓, เทศบาลนครหาดใหญ่ ๐๗๔-๒๐๐๐๐๐ - ชมรม สมาคม และมูลนิธิหาดใหญ่ ๐๗๔-๒๓๔๖๘๐-๑	
พฤศจิกายนของทุกปี	ประเพณีลอยกระทง (Loi Krathong Festival)	บริเวณสระบัว สวนสาธารณะเทศบาล นครหาดใหญ่, ม.ราชภัฏสงขลา	- เทศบาลนครหาดใหญ่ ๐๗๔-๒๐๐๐๐๐, เทศบาลนครสงขลา ๐๗๔-๓๑๑๐๑๕, ม.ราชภัฏสงขลา ๐๗๔-๓๓๖๔๓๓	
๒๔-๓๑ ธันวาคมของ ทุกปี	ไนท์พาราไดส์หาดใหญ่เคาท์ดาวน์ (Night Paradise and Hatyai Countdown)	ถ.ธรรมบุญวิถี, ถ.นิพัทธ์อุทิศ๓ ถ.เสนห์อนุสรณ์ ถ.กิมประดิษฐ์	- สมาพันธ์ธุรกิจการท่องเที่ยวจังหวัดสงขลา ๐๗๔-๔๓๔๔๔๐-๖, สททจ.สงขลา ๐๗๔-๓๑๑๐๑๓, - เทศบาลนครหาดใหญ่ ๐๗๔-๒๐๐๐๐๐, - อบจ.สงขลา ๐๗๔-๓๐๓๑๐๐	





# ยุทธศาสตร์การพัฒนาระดับชาติ



เทศบาลเมืองท่าต้อกรับปีใหม่



# ยุทธศาสตร์การพัฒนาจังหวัด

วิสัยทัศน์จังหวัดสงขลา ปี ๒๕๕๔

“สงขลาประตูเศรษฐกิจสู่อาเซียน / Economic Gateway to ASEAN”

## พันธกิจ

๑. ประสานความร่วมมือกับทุกภาคส่วนในการแก้ไขปัญหาความไม่สงบเรียบร้อยและแรงฟื้นฟูเศรษฐกิจในพื้นที่ที่มีปัญหา
๒. มุ่งพัฒนาสังคมสงขลาให้น่าอยู่ อบอุ่น ฟื้นฟูทรัพยากรธรรมชาติและสิ่งแวดล้อม และรักษาวัฒนธรรมให้มีความยั่งยืน
๓. ส่งเสริมภาคการเกษตร/ชุมชน ให้เป็นศูนย์กลางอุตสาหกรรมเกษตรและอุตสาหกรรมชุมชน
๔. พัฒนาระบบเศรษฐกิจให้เป็นศูนย์กลาง “ประตูเศรษฐกิจสู่อาเซียน”
๕. ส่งเสริมการท่องเที่ยวให้มีเอกลักษณ์ในแต่ละรูปแบบการท่องเที่ยวที่หลากหลาย
๖. พัฒนาให้เป็นศูนย์กลางการเรียนรู้สู่ระดับนานาชาติ

เป้าประสงค์รวม : การขยายตัวของผลิตภัณฑ์มวลรวมจังหวัดมีมูลค่าเพิ่มขึ้น  
(Increase Growth Rate for Gross Province Product)

### ประเด็นยุทธศาสตร์

- ประเด็นยุทธศาสตร์ที่ ๑ : พัฒนาจังหวัดสงขลาให้เป็นเมืองน่าอยู่ สิ่งแวดล้อมดี วัฒนธรรมหลากหลาย (น้ำหนัก ๔๐ %)
- : [เมืองน่าอยู่ สิ่งแวดล้อมดี มีวัฒนธรรมที่หลากหลาย (Good Environment and Diverse Culture City for liveliness)]
- ประเด็นยุทธศาสตร์ที่ ๒ : ส่งเสริมการค้า การลงทุน โดยพัฒนาให้สงขลาเป็นศูนย์กลางของอาเซียน (น้ำหนัก ๒๕ %)
- : [ศูนย์กลางการค้า การลงทุน ของอาเซียน (Trade & Investment Center of ASEAN)]
- ประเด็นยุทธศาสตร์ที่ ๓ : ส่งเสริมจังหวัดสงขลาให้เป็นการท่องเที่ยวแบบครบวงจรและเป็นประตูเชื่อมโยงสู่ภูมิภาคอื่น (น้ำหนัก ๒๕ %)
- : [ประตูการท่องเที่ยวแบบครบวงจร (Complex Tourism Gateway)]
- ประเด็นยุทธศาสตร์ที่ ๔ : พัฒนาให้สงขลาเป็นศูนย์กลางการศึกษานานาชาติและเป็นแหล่งฐานความรู้ทางสังคม (น้ำหนัก ๑๐ %)
- : [ศูนย์กลางการศึกษานานาชาติและฐานความรู้ทางสังคม (Center of International Education and Social Knowledge Base)]

สำหรับปี ๒๕๕๕ คณะกรรมการบริหารงานจังหวัดสงขลาแบบบูรณาการ (ก.บ.จ.สงขลา) ได้ทบทวนและปรับปรุงยุทธศาสตร์การพัฒนาจังหวัด ดังนี้

### วิสัยทัศน์จังหวัดสงขลา

“สงขลาเมืองเศรษฐกิจมั่นคง บนพื้นฐานคุณภาพชีวิตที่ดีและฐานทรัพยากรธรรมชาติที่ยั่งยืน”

### พันธกิจ

๑. ประสานความร่วมมือกับทุกภาคส่วนในการแก้ไขปัญหาความไม่สงบเรียบร้อยและเร่งฟื้นฟูเศรษฐกิจในพื้นที่ที่มีปัญหา
๒. มุ่งพัฒนาสังคมสงขลาให้น่าอยู่ อบอุ่น และรักษาวัฒนธรรมให้มีความยั่งยืน
๓. อนุรักษ์และฟื้นฟูทรัพยากรธรรมชาติและสิ่งแวดล้อมเพื่อเป็นฐานการผลิตและพัฒนาให้ยั่งยืน
๔. พัฒนาอุตสาหกรรมเกษตรและวิสาหกิจชุมชนเพื่อเพิ่มมูลค่าทางเศรษฐกิจ
๕. พัฒนาเศรษฐกิจสู่ความมั่นคง
๖. ส่งเสริมการท่องเที่ยวให้มีเอกลักษณ์ในแต่ละรูปแบบการท่องเที่ยวที่หลากหลาย
๗. พัฒนาการศึกษให้เป็นฐานความรู้ทางสังคมและเศรษฐกิจ

## ประเด็นยุทธศาสตร์

๑. พัฒนาภาคการเกษตร การค้า การลงทุน และการบริการ สู่มั่นคงทางเศรษฐกิจ (น้ำหนัก ๒๕ %)
๒. ส่งเสริมและพัฒนาการท่องเที่ยวที่หลากหลาย และเชื่อมโยงสู่ภูมิภาคอื่น (น้ำหนัก ๒๕ %)
๓. พัฒนาให้เป็นเมืองน่าอยู่ ประชาชนมีคุณภาพชีวิตที่ดี วัฒนธรรมหลากหลาย (น้ำหนัก ๒๕ %)
๔. รักษาฐานทรัพยากรธรรมชาติและคุณภาพสิ่งแวดล้อม เพื่อเป็นฐานการผลิตและการพัฒนาอย่างยั่งยืน (น้ำหนัก ๑๕ %)
๕. พัฒนาการศึกษาศึกษาเพื่อเป็นแหล่งฐานความรู้ทางสังคมและเศรษฐกิจ (น้ำหนัก ๑๐ %)

## โครงการสำคัญของจังหวัดสงขลา

๑. โครงการก่อสร้างพุทธมณฑลจังหวัดสงขลาเฉลิมพระเกียรติ เนื่องในวโรกาสเฉลิมพระชนมพรรษา ๘๔ พรรษา พระบาทสมเด็จพระเจ้าอยู่หัว ฯ

### ลักษณะโครงการ/การดำเนินงาน

สืบเนื่องจากการที่รัฐบาลได้มีนโยบายในการผลักดันให้จังหวัดที่มีศักยภาพในการเป็นศูนย์กลางทางด้านศาสนาได้ดำเนินการการจัดสร้างพุทธมณฑลขึ้น เพื่อเป็นศูนย์กลางในการดำเนินงานด้านพระพุทธศาสนา ซึ่งเป็นศูนย์รวมจิตใจ เป็นแหล่งเรียนรู้ของพุทธศาสนิกชน รวมทั้งยังเป็นสถานที่ที่สำคัญที่สามารถใช้ในการประกอบกิจกรรมทางศาสนาในจังหวัดนั้น ๆ และจังหวัดใกล้เคียงอีกด้วย ในฐานะที่จังหวัดสงขลาเป็นจังหวัดหนึ่งที่มีศักยภาพในด้านต่าง ๆ มากมาย รวมทั้งยังเป็นจังหวัดที่มีพื้นที่ติดกับประเทศมาเลเซีย ซึ่งประชาชนส่วนหนึ่งของมาเลเซีย นับถือศาสนาพุทธ และยังมีแนวโน้มที่จะเดินทางมาเคารพบูชาสิ่งศักดิ์สิทธิ์ด้านพระพุทธศาสนาในจังหวัดสงขลาเป็นจำนวนมาก ประกอบกับจังหวัดสงขลา ยังไม่มีพุทธมณฑลในจังหวัดแต่อย่างใด และเพื่อเป็นการเทิดพระเกียรติของพระบาทสมเด็จพระเจ้าอยู่หัว ฯ เนื่องในวโรกาสที่พระองค์

ทรงมีพระชนมายุ ๘๔ พรรษา ดังนั้น จังหวัดสงขลาจึงร่วมกับคณะสงฆ์ในจังหวัดสงขลา กำหนดจัดทำโครงการก่อสร้างพุทธมณฑลจังหวัดสงขลาเฉลิมพระเกียรติ เนื่องในวโรกาสเฉลิมพระชนมพรรษา ๘๔ พรรษาในพระบาทสมเด็จพระเจ้าอยู่หัวฯ เพื่อใช้เป็นศูนย์กลางในการประกอบกิจกรรมของคณะสงฆ์ เป็นศูนย์รวมจิตใจของพุทธบริษัทและใช้เป็นสถานที่ในการประกอบพิธีกรรมวันสำคัญทางศาสนา เช่น การเวียนเทียนในวันสำคัญทางพระพุทธศาสนา ใช้เป็นสถานที่สำหรับอบรมจิตใจของเด็กและเยาวชนในจังหวัด เป็นต้น ในการนี้เทศบาลตำบลน่าน้อย อำเภอหาดใหญ่ จังหวัดสงขลา ได้เห็นชอบให้ใช้ที่ดินสาธารณประโยชน์ประเภทพลเมืองใช้ร่วมกัน (ทุ่งป่าเสม็ดงาม) เนื้อที่ประมาณ ๑๕๑ ไร่ ตั้งอยู่หมู่ที่ ๖ ตำบลน่าน้อย อำเภอหาดใหญ่ จังหวัดสงขลา เพื่อให้ใช้เป็นสถานที่ก่อสร้างพุทธมณฑลจังหวัดสงขลา

### **ประโยชน์ที่ได้รับ**

เป็นศาสนสถานที่เป็นศูนย์รวมจิตใจของประชาชนและพุทธศาสนิกชนในพื้นที่จังหวัดสงขลาและพุทธศาสนิกชนทั่วโลก

## **๒. โครงการขุดลอกร่องน้ำทางเรือเดินในทะเลสาบสงขลา**

### **ลักษณะโครงการ/การดำเนินงาน**

๑. เพื่อขุดลอกบำรุงรักษาพื้นร่องน้ำสงขลา (ร่องใน) ตามแนวร่องน้ำเดิม
๒. ขุดลอก บำรุงรักษา พื้นร่องน้ำจากปากคลองธรรมชาติและคลองระบายน้ำสู่ร่องน้ำทางเรือเดิน (ร่องใน) จำนวน ๒๐ คลอง
๓. จัดระเบียบเครื่องมือทางประมงในทะเลสาบ

### **ประโยชน์ที่ได้รับ**

๑. แหล่งที่อยู่อาศัยของสัตว์น้ำมีการขุดลอกเพื่อปรับสภาพสิ่งแวดล้อมให้เหมาะสมสำหรับการดำรงชีวิตของสัตว์น้ำ โดยมีเป้าหมายในการฟื้นฟูแหล่งที่อยู่อาศัยของสัตว์น้ำไม่น้อยกว่า ๕ % ของแหล่งที่อยู่อาศัยของสัตว์น้ำต้นเงิน



๒. ทรพยากรสัตว์น้ำมีจำนวนชนิดเพิ่มมากขึ้น ชาวประมงสามารถจับสัตว์น้ำได้เพิ่มขึ้น
๓. เรือประมงและเรือท่องเที่ยวสามารถเดินทางในทะเลสาบสงขลาได้โดยสะดวกปลอดภัยและประหยัด
๔. เพื่อเป็นแหล่งที่อยู่อาศัยและแหล่งขยายพันธุ์ทรพยากรสัตว์น้ำในลุ่มน้ำทะเลสาบสงขลา
๕. เพื่อสร้างอาชีพและรายได้แก่ชาวประมงพื้นบ้านและประชาชนโดยรอบบริเวณทะเลสาบสงขลาอย่างยั่งยืน
๖. เพื่อส่งเสริมการท่องเที่ยวเชิงนิเวศน์ทางทะเล
๗. เพื่อเป็นที่รองรับน้ำจากคูคลองสาขาที่จะไหลสู่ทะเลสาบสงขลาในพื้นที่ อ.หาดใหญ่ บางกล่ำ ควนเนียง จ.สงขลา จ.พัทลุง และ จ.นครศรีธรรมราช เพื่อระบายน้ำลงสู่อ่าวไทยต่อไป

### ๓. โครงการพัฒนาด้านชายแดน

#### ๓.๑ โครงการก่อสร้างด่านพรมแดนบ้านประกอบ อำเภอนาทวี จังหวัดสงขลา

จุดผ่านแดนถาวรบ้านประกอบ อำเภอนาทวี จังหวัดสงขลา ด้านประกอบเป็นด่านแห่งใหม่ที่มีการพัฒนาขึ้นตามข้อตกลงระหว่างประเทศไทยและมาเลเซีย อยู่ในเขตตำบลประกอบ อำเภอนาทวี จังหวัดสงขลา ห่างจากที่ตั้งอำเภอนาทวีประมาณ ๓๐ กม. ตรงข้ามกับบ้านกำปงดูเรียนบุหรง รัฐเคดาห์ ประเทศมาเลเซีย โดยกรมป่าไม้ได้อนุญาตให้กรมศุลกากรใช้พื้นที่ป่าสงวนแห่งชาติป่าเขาแดน - เขาเสม็ด - ควนเสม็ดขุนและป่าเขาสิเหร่ จำนวน ๖๕-๑-๓๘ ไร่ และมีราษฎรอุทิศให้ จำนวน ๑๔-๑-๕๖ ไร่ รวมพื้นที่ก่อสร้างระยะที่ ๑ จำนวน ๗๙-๒-๙๔ ไร่

จังหวัดสงขลา ร่วมกับ ศอ.บต. ด้านศุลกากรสะเดา กรมศุลกากร ด้านตรวจคนเข้าเมือง สะเดาจัดหางบประมาณเพื่อซื้อตู้คอนเทนเนอร์ใช้เป็นสำนักงานชั่วคราวของเจ้าหน้าที่ ซึ่งจะมีประมาณ ๑๑ หน่วยงานและก่อสร้างสิ่งอำนวยความสะดวก ติดตั้งระบบไฟฟ้าแสงสว่างภายในบริเวณ ถนนภายในโครงการ ระบบบาดาล ระบบระบายน้ำ สามารถเปิดให้บริการไปพลางก่อน

ขณะที่ประเทศมาเลเซียได้ก่อสร้างอาคาร CIQ มูลค่าประมาณ ๘๐ ล้านบาท (๘๐๐ ล้านบาท) รวมทั้งระบบโครงข่ายคมนาคมและระบบสาธารณสุขปีละเชื่อมโยงโครงการมูลค่าประมาณ ๕๐๐ ล้านบาท (๕,๐๐๐ ล้านบาท)

กรมศุลกากรได้ทำสัญญาจ้างเพื่อก่อสร้างอาคารด่านพรมแดนถาวร วงเงิน ๓๙๙ ล้านบาท งบผูกพัน ๔ ปี ๒๕๕๒ – ๒๕๕๕ โดยบริษัท เอ.เอส.เอ การช่าง จำกัด ระยะเวลาดำเนินการ ๗๐๐ วัน และเพื่อให้สอดคล้องและรองรับการขยายตัวของประเทศมาเลเซีย จังหวัดสงขลา กรมศุลกากร และ ศอ.บต. ได้จัดหาพื้นที่ก่อสร้างด่านศุลกากรบ้านประกอบส่วนขยายระยะที่ ๒ บริเวณพื้นที่ป่าถาวรป่าสงวนแห่งชาติป่าเขาแดน - เขาเสม็ด-ควนเสม็ดขุน และป่าเขาสีหรั่ง จำนวน ๑๖๙-๓-๖๖ ไร่ โดยสำนักงานศุลกากร ภาคที่ ๔ ได้ยื่นคำขออนุญาตใช้พื้นที่จากกรมป่าไม้ผ่านสำนักงานทรัพยากรธรรมชาติและสิ่งแวดล้อมจังหวัดสงขลาและกรมศุลกากรได้ขอตั้งงบประมาณตามแผนปฏิบัติการไทยเข้มแข็งระยะที่ ๒ เพื่อเป็นค่าชดเชยตามหลักเกณฑ์ของทางราชการต้องใช้เงินประมาณ ๓๐ ล้านบาท รวมค่าที่ดินที่ผู้ครอบครองอ้างว่ามีเอกสารสิทธิ์ ซึ่งจะต้องผ่านกระบวนการพิสูจน์สิทธิ์ตามกฎหมายและค่าล้อมรั้วอีกประมาณ ๖ ล้านบาท รวม ๓๖ ล้านบาท

รัฐมนตรีว่าการกระทรวงมหาดไทยได้ลงนามในประกาศกระทรวงมหาดไทย ลงวันที่ ๑๘ มกราคม พ.ศ.๒๕๕๓ เรื่อง การเปิดจุดผ่านแดนถาวรบ้านประกอบอำเภอนาทวี กำหนดเวลาทำการ ระหว่างเวลา ๐๗.๐๐ - ๑๗.๐๐ น. เวลาประเทศไทย (เวลา ๐๘.๐๐ - ๑๘.๐๐ น.เวลาประเทศมาเลเซีย) มีผลบังคับใช้ตั้งแต่วันที่ ๒๐ มกราคม ๒๕๕๓ เป็นต้นไป และได้มีพิธีเปิดทำการจุดผ่านแดนถาวรบ้านประกอบ/ดูเรียนบุหรองอย่างไม่เป็นทางการ เมื่อวันที่ ๒๐ มกราคม พ.ศ. ๒๕๕๓ โดยนายวิญญู ทองสกุล ผู้ว่าราชการจังหวัดสงขลา เป็นประธานฝ่ายไทย และ Dato Raja Azhar Bin Abdul Manap รองปลัดกระทรวงมหาดไทย มาเลเซีย เป็นประธานร่วม

จุดผ่านแดนถาวรบ้านประกอบแห่งนี้ จะเป็นช่องทางสำคัญที่จะเชื่อมโยงเศรษฐกิจการค้าและการท่องเที่ยวระหว่างประเทศไทยกับประเทศมาเลเซียโดยเฉพาะอย่างยิ่งการเสริมสร้างความสัมพันธ์อันดีระหว่างประเทศไทยและมาเลเซียที่มีต่อกันยาวนาน

### ๓.๒ โครงการก่อสร้างด้านศุลกากรบ้านประกอบ

ด้านศุลกากรบ้านประกอบ ตั้งอยู่บริเวณหลักเขตแดนไทย - มาเลเซียที่ ๓๑ บ้านประกอบ ต.ประกอบ อ.นาทวี จ.สงขลา ตั้งอยู่ตรงข้ามด้านศุลกากรตุเรียนบุหรง อ.ปาดังเตอรร์ับรัฐเคดาห์ ประเทศมาเลเซีย กระทรวงมหาดไทย ได้ประกาศเปิดจุดผ่านแดนถาวรบ้านประกอบ เมื่อวันที่ ๒๐ มกราคม ๒๕๕๓

กรมศุลกากรได้รับงบประมาณสำหรับโครงการฯ เป็นเงิน ๓๖๑ ล้านบาทเศษ โดยแบ่งเป็นงบผูกพัน ๓ ปีงบประมาณ ๒๕๕๒-๒๕๕๔ ขณะนี้อยู่ระหว่างการก่อสร้าง โดยบริษัท ASA การช่าง จำกัด เป็นผู้รับจ้างในวงเงิน ๓๙๙ ล้านบาท เริ่มก่อสร้างเมื่อเดือนตุลาคม ๒๕๕๒ กำหนดแล้วเสร็จภายในวันที่ ๑๘ พฤศจิกายน ๒๕๕๔ ระยะเวลาการก่อสร้าง ๗๘๐ วัน พื้นที่โครงการฯ จำนวน ๗๙ ไร่เศษ

เพื่อรองรับการก่อสร้างและขยายตัวของฝั่งประเทศมาเลเซียและเป็นไปตามแผนปรับปรุงด้านศุลกากรชายแดนไทย-มาเลเซีย จังหวัดสงขลา และ ศอ.บต. ได้ดำเนินการจัดหาพื้นที่ก่อสร้างด้านศุลกากรบ้านประกอบส่วนขยาย ระยะที่ ๒ บริเวณพื้นที่ป่าถาวร ป่าสงวนแห่งชาติ ป่าเขาแดน-เขาเสม็ด-ควนเสม็ดซุน และป่าเขาสิเหร่ จำนวน ๑๖๙-๓-๖๖ ไร่ โดยจังหวัดสงขลาได้มีประกาศแต่งตั้งที่ปรึกษาและคณะกรรมการแก้ไขปัญหาที่ดินและการขุดเซยผลอาสิน เพื่อดำเนินการจัดหาพื้นที่และกำหนดแนวทางแก้ไขปัญหามลกระทบแก่ราษฎร และได้มีคำสั่งตั้งคณะทำงานจำนวน ๔ ชุด เพื่อสำรวจ กำหนดราคาและจ่ายค่าชดเชยผลอาสินให้แก่ราษฎรอย่างเป็นธรรม โดยได้มีการเจรจากับผู้ครอบครองที่ดิน จำนวน ๗๓ แปลง ซึ่งมีมติคณะรัฐมนตรี เมื่อวันที่ ๑๔ ธันวาคม ๒๕๕๓ อนุมัติให้ใช้งบประมาณโครงการดังกล่าวและจังหวัดกำลังเตรียมการเพื่อใช้จ่ายเงินงบประมาณโครงการดังกล่าว สามารถดำเนินการได้ทันทีที่โอนเงินจากสำนักงบประมาณ

### ๓.๒ โครงการก่อสร้างด้านศุลกากรสะเดาแห่งใหม่

คณะรัฐมนตรีได้มีมติเมื่อวันที่ ๒๘ มกราคม ๒๕๕๖ มอบหมายให้กรมศุลกากรร่วมกับสำนักงานคณะกรรมการพัฒนาเศรษฐกิจและสังคมแห่งชาติ เร่งรัดการจัดทำแผนงานปรับปรุงและพัฒนาด่านชายแดนในพื้นที่ ๕ จังหวัดชายแดนภาคใต้ ตามแผนยุทธศาสตร์พัฒนาเศรษฐกิจ

ภาคใต้ โดยในระยะเร่งด่วนกรมศุลกากรจะต้องทำการก่อสร้างด่านศุลกากรสะเดาแห่งใหม่ให้แล้วเสร็จโดยเร็ว

กรมศุลกากรได้รับอนุมัติงบประมาณปี พ.ศ.๒๕๕๔ วงเงิน ๑๒๓,๘๓๗,๗๗๕ บาท เพื่อใช้ดำเนินการจ่ายค่าผลอาสินในที่ดินและสิ่งปลูกสร้าง สำรวจออกแบบโครงการ และปรับพื้นที่ และทำถนนรอบบริเวณ พร้อมทำรั้วลวดหนามรอบแนวเขต สำหรับพื้นที่โครงการอยู่ในบริเวณป่าสงวนแห่งชาติคลองลำป่าง ต.สำนักขาม อ.สะเดา จ.สงขลา ตั้งอยู่ห่างจากด่านพรมแดนในปัจจุบันไปทางด้านทิศตะวันออกประมาณ ๑ กิโลเมตร เนื้อที่ประมาณ ๗๒๐ ไร่เศษ อยู่ภายใต้ความรับผิดชอบของสำนักงานการปฏิรูปที่ดินเพื่อเกษตรกรรม ซึ่งกรมศุลกากรได้ขอใช้ที่ดินไปยังสำนักงานการปฏิรูปที่ดินเพื่อเกษตรกรรมแล้ว

จังหวัดสงขลาได้มีประกาศแต่งตั้งที่ปรึกษาและคณะกรรมการแก้ไขปัญหาที่ดินและการชดเชยผลอาสิน เพื่อดำเนินการจัดหาพื้นที่และกำหนดแนวทางแก้ไขปัญหาลักษณะที่ปรากฏ รวมทั้งได้มีคำสั่งตั้งคณะทำงานขึ้นมา จำนวน ๔ ชุด เพื่อสำรวจกำหนดราคาและจ่ายค่าชดเชยผลอาสินให้แก่ราษฎรอย่างเป็นธรรม จังหวัดได้ดำเนินการเจรจากับผู้ครอบครองที่ดินบริเวณพื้นที่โครงการหลายครั้งโดยยืนยันที่จะอยู่อาศัยในพื้นที่เดิม จนถึงปัจจุบันขณะนี้อยู่ระหว่างการเจรจาทหากโครงการแล้วเสร็จจะรองรับการพัฒนาเศรษฐกิจได้เป็นอย่างดี

### ๓.๔ โครงการปรับปรุงด่านสะเดา (ด่านพรมแดน)

เพื่อแก้ปัญหาความแออัดการจราจรบริเวณด่านพรมแดนสะเดา รวมทั้งข้อจำกัดด้านการบริการพิธีการทางศุลกากรและการตรวจสอบบุคคลของสำนักงานตำรวจตรวจคนเข้าเมือง กรมศุลกากรได้เสนอโครงการปรับปรุงด่านศุลกากรสะเดา งบประมาณ ๖๐ ล้านบาท ตามแผนโครงการไทยเข้มแข็ง ๒๕๕๕ โดยขยายพื้นที่ด้านหลังด่านพรมแดนสะเดาฝั่งขาออกไปประเทศมาเลเซีย เนื้อที่ประมาณ ๑๙ ไร่เศษ เพื่อจัดสร้างเป็นลานจอดสำหรับรถสินค้าและรถยนต์ โดยสภาพพื้นที่ปัจจุบันเป็นอาคารสิ่งปลูกสร้างถาวรหนาแน่นจำเป็นต้องดำเนินการเจรจากับผู้เข้าอยู่อาศัยบริเวณดังกล่าวจึงจะดำเนินการต่อไปได้ขณะนี้อยู่ระหว่างการเจรจา

#### ๔. โครงการระโนด มรดกกลุ่มน้ำทะเลสาบ

จังหวัดได้เล็งเห็นความสำคัญของพื้นที่ลุ่มน้ำดังกล่าวจึงได้จัดทำกิจกรรมต่าง ๆ จำนวน ๑๐ กิจกรรม เพื่อขับเคลื่อนโครงการ ดังนี้

##### ๔.๑ โครงการก่อสร้างศูนย์ศิลปวัฒนธรรมและสวนบูรพาจารย์

งบประมาณ ๑๑๓ ล้านบาท ปีงบประมาณ ๒๕๕๒ - ๒๕๕๓ หน่วยงานออกแบบ กรมโยธาธิการและผังเมือง หน่วยงานก่อสร้าง กรมโยธาฯ และเทศบาลตำบลระโนด

- งบประมาณสนับสนุนโครงการลงทุนภายใต้แผนปฏิบัติการไทยเข้มแข็ง ๒๕๕๕ (เงินกู้ SP ๒)
- งบเหลือจ่ายของกรมส่งเสริมการปกครองส่วนท้องถิ่น

##### กิจกรรมหลัก

๑. ก่อสร้างอาคารอเนกประสงค์ ๒ ชั้น จำนวน ๑ หลัง
๒. ก่อสร้างอาคารศูนย์กีฬา นันทนาการและศิลปวัฒนธรรม ๒ ชั้น จำนวน ๑ หลัง
๓. สนามเทนนิส และสระว่ายน้ำ

๔. หอคอย (LANDMARK)

๕. ถนนภายใน ลานคอนกรีต (ลานอเนกประสงค์) และรั้วหรือกำแพงรอบโครงการ  
ระยะที่ ๑ งบประมาณ ๕๒,๒๐๕,๐๐๐ บาท เทศบาลตำบลระโนดได้รับงบประมาณ  
จากกรมส่งเสริมการปกครองส่วนท้องถิ่น

##### กิจกรรมที่ได้ดำเนินการไปแล้ว คือ.-

๑. งานก่อสร้างอาคารอเนกประสงค์ ๒ ชั้น จำนวน ๑ หลัง แล้วเสร็จประมาณ ๖๐ %
๒. งานก่อสร้างอาคารศูนย์กีฬานันทนาการ ๒ ชั้น จำนวน ๑ หลัง แล้วเสร็จประมาณ ๕๐ %
๓. งานก่อสร้างอาคารห้องน้ำ แล้วเสร็จประมาณ ๗๐ %
๔. งานก่อสร้างห้องน้ำสาธารณะ แล้วเสร็จประมาณ ๗๐ %
๕. งานก่อสร้างสระว่ายน้ำ แล้วเสร็จประมาณ ๕๐ %

**ระยะที่ ๒** กรมโยธาธิการและผังเมืองได้รับงบประมาณ ๕๖.๕๐ ล้านบาท เป็นงบประมาณปี ๒๕๕๔ ซึ่งเป็นงานต่อเนื่องจากระยะแรก องค์กรปกครอง

- มีลานอเนกประสงค์ สนามเทนนิส และห้องน้ำสาธารณะ ส่วนถนนภายในยังมีไม่ครบ ขอเพิ่มพื้นที่อีกจำนวน ๕,๕๐๐ ตารางเมตร รวมทั้งลานคอนกรีต มีการปรับภูมิทัศน์ภายใน มีหอวัฒนธรรมสูง ๘ ชั้น รวมชั้นลอย ในพื้นที่ ๖๐๐ ตารางเมตร

- การออกแบบอยู่ที่กรมโยธาธิการและผังเมืองซึ่งขณะนี้กรมฯ อยู่ระหว่างการทำ TOR

#### **๔.๒ โครงการปรับปรุงพื้นที่ริมคลองระโนด งบประมาณ ๒๓ ล้านบาท**

เป็นโครงการของงบประมาณปี ๒๕๕๔ หน่วยงานออกแบบคือ กรมโยธาธิการและผังเมือง (สำนักสนับสนุนและพัฒนาตามผังเมือง) หน่วยงานก่อสร้างคือ กรมโยธาธิการและผังเมือง และเทศบาลตำบลระโนด ขณะนี้ได้ดำเนินการออกแบบเสร็จเรียบร้อยแล้ว และอยู่ระหว่างการประชุมราคา เพื่อจัดทำ TOR

##### **กิจกรรมหลัก**

๑. ก่อสร้างเขื่อนป้องกันตลิ่ง
๒. ก่อสร้างสวนสุขภาพ
๓. จัดทำตลาดน้ำระโนด
๔. ก่อสร้างทางเดินเท้า สวนสุขภาพ
๕. ก่อสร้างสะพานไม้ โครงสร้าง ค.ส.ล.
๖. โครงการหลังบ้านนำมองจัดทำตลาดน้ำระโนด

##### **กิจกรรมที่ดำเนินการแล้ว**

๑. โครงการปล่อยปลาในคลองระโนด ซึ่งได้ดำเนินการไปแล้วเมื่อวันที่ ๑๒ สิงหาคม ๒๕๕๓ ซึ่งเป็นวันแม่แห่งชาติ

๒. โครงการตลาดริมคลองระโนด (ถนนชาวยารี) ขณะนี้ได้ดำเนินการให้มีตลาดริมคลองแล้ว

**๔.๓ โครงการอนุรักษ์ถิ่นฐานชุมชนอาคารบ้านเรือนริมคลอง งบประมาณ ๒๕๐,๐๐๐ บาท ปี ๒๕๕๔**

**กิจกรรมหลัก**

๑. แบบบ้านในอนาคต (กรมโยธาธิการและผังเมืองมีแบบแล้ว)
๒. ออกเทศบัญญัติควบคุมรูปแบบสถาปัตยกรรม (เทศบาลตำบลระโนดรอการประสานจากกรมฯ)
๓. จัดทำแผนที่ชุมชนในอดีต โยธาธิการและผังเมืองจังหวัดจัดทำแผนที่ชุมชนระโนด
๔. จัดทำผังเมืองรวมชุมชนระโนด โยธาธิการและผังเมืองจังหวัดจัดทำผังเมืองรวมชุมชนระโนด

**กิจกรรมที่ดำเนินการแล้ว**

- จัดทำแผนที่ชุมชนในอดีต และจัดทำผังเมืองรวมชุมชนระโนด ขณะนี้อยู่ระหว่างการออกกฎกระทรวง

**๔.๔ โครงการปรับปรุงภูมิทัศน์ชุมชนถนน ๖ สาย คือ**

ถนนเทศบาล ๖ ถนนชาวยารี ถนนมหาดไทย ๑ ถนนมหาดไทย ๒ ถนนสุวรรณรังสี และ ถนนราษฎร์บำรุง งบประมาณ ๒.๘๕ ล้านบาท ของปีงบประมาณ ๒๕๕๔ หน่วยงานออกแบบและก่อสร้าง คือเทศบาลตำบลระโนด กรมโยธาธิการและผังเมือง (สำนักสนับสนุนและพัฒนาตามผังเมือง) สำนักงานโยธาธิการและผังเมืองจังหวัดสงขลา

**กิจกรรมหลัก**

๑. ปรับปรุงทางเดินเท้า
๒. เพิ่มเติมองค์ประกอบถนน เช่น โคมไฟฟ้าส่องสว่าง ถังขยะ ที่นั่งพักคอย
๓. ปลุกต้นไม้ ทั้งไม้ยืนต้นและไม้พุ่ม
๔. จัดทำโครงการหน้าบ้านน่ามอง

สำหรับโครงการปรับปรุงภูมิทัศน์ถนน ๖ สาย ได้ปรับปรุงถนนราษฎร์บำรุงก่อนซึ่งเป็นถนน  
นำร่องและเป็นถนนสายหลัก ซึ่งขณะนี้อยู่ระหว่างการออกแบบสถาปัตยกรรม หากการออกแบบ  
สถาปัตยกรรมเสร็จแล้วคงเหลือแต่โครงสร้างงาน และการประมาณราคา และการทำ TOR โครงการ  
ที่ ๔ นี้จะผูกพันไปจนถึงปีงบประมาณ ๒๕๕๕

#### ๔.๕ โครงการก่อสร้างศูนย์พัฒนาเด็กเล็ก

โครงการก่อสร้างศูนย์พัฒนาเด็กเล็ก งบประมาณ ๑๘ ล้านบาท หน่วยงานออกแบบ  
และก่อสร้างคือ เทศบาลตำบลระโนด

##### กิจกรรมหลัก

๑. ปรับปรุงภูมิทัศน์
๒. ก่อสร้างอาคารเรียน ๑ ชั้น จำนวน ๑ หลัง
๓. ก่อสร้างอาคารโรงอาหาร จำนวน ๑ หลัง
๔. สนามเด็กเล่น และพิพิธภัณฑ์เด็ก

#### ๔.๖ โครงการเชื่อมต่อเส้นทางวัฒนธรรมชุมชนวิถีชีวิต ๒ เล ๓ น้ำ

งบประมาณ ๒๒ ล้านบาท ปีงบประมาณ ๒๕๕๓ - ๒๕๕๔ เป็นการท่องเที่ยว  
เชื่อมโยงใน ๓ จังหวัด คือ จังหวัดนครศรีธรรมราช - พัทลุง - สงขลา

##### กิจกรรมหลัก

๑. จัดทำแผนที่ท่องเที่ยวเชิงวัฒนธรรมและเส้นทางท่องเที่ยวเชื่อมระหว่างชุมชนคลอง  
แดนและชุมชนคลองระโนด ตามทางหลวงชนบท ๔๐๑๐ ถนนเลียบบคลองชลประทาน ถนน อบจ.  
สข. ๒๐๕๔ และทางหลวงชนบท สข. ๔๐๒๒
๒. ปรับปรุงภูมิทัศน์ถนนสายวัฒนธรรมทั้งทางถนนและทางน้ำ ด้วย Street Furniture  
เช่น โคมไฟฟ้าส่องสว่าง ที่นั่งพักคอย ต้นไม้ประดับ เป็นต้น บ้านทุ่งสงวน บ้านใหม่ บ้านหนองเคย



บ้านสระหมื่นแสนตั้งแต่บ้านคลองแดน บ้านมาบหัวทิง บ้านช่อนฉา ระยะทางประมาณ ๒๐ กิโลเมตร

๓. จัดตั้งศูนย์วัฒนธรรมขนาดย่อม
๔. จัดทำป้ายประชาสัมพันธ์และติดตั้งในสถานที่ต่าง ๆ
๕. จัดทำแผ่นพับประชาสัมพันธ์
๖. เส้นทางการท่องเที่ยวทางน้ำ

#### **กิจกรรมที่ดำเนินการแล้ว**

๑. กรมโยธาธิการและผังเมืองได้ดำเนินการจัดทำแผนที่การท่องเที่ยวเสร็จเรียบร้อยแล้ว
๒. อำเภอรอนดงแต่งตั้งกรรมการประสานแผนสำรวจเส้นทางและจัดทำแผนที่ท่องเที่ยว ซึ่งจะประกอบด้วย เทศบาลตำบลระโนด อบต.คลองแดน อบต.ตะเคียนชะเมา อบต.บ้านใหม่ และ อบต.ท่าบอน
๓. เทศบาลตำบลระโนดเสนอให้จัดตั้งศูนย์วัฒนธรรมไว้ที่โครงการศูนย์ศิลปวัฒนธรรม และสวนบูรพาจารย์

#### **๔.๗ โครงการฟื้นฟูคลองระโนด - คลองบ้านโคกทอง**

งบประมาณ ๑๘๐ ล้านบาท (ไม่รวมค่าประตูละบายน้ำ ๔ จุด) ปีงบประมาณ ๒๕๕๔ - ๒๕๕๖ หน่วยงานที่รับผิดชอบ คือ กรมชลประทาน สำนักชลประทานที่ ๑๖ โครงการส่งน้ำ และบำรุงรักษาระโนด กระแสสินธุ์ และสำนักงานโยธาธิการและผังเมืองจังหวัดสงขลา

#### **กิจกรรมหลัก**

๑. ขุดลอกและขยายคลองระโนด และคลองบ้านโคกทอง
๒. รื้อถอนบ้านพักภายในโรงพยาบาลระโนด
๓. ก่อสร้างประตูละบายน้ำ ขนาดช่องระบายน้ำ ๒ - ๖ x ๔.๓๐ เมตร จำนวน ๑ จุด
๔. ก่อสร้างประตูละบายน้ำ จำนวน ๔ จุด

๕. ก่อสร้างสะพาน ค.ส.ล. จำนวน ๖ แห่ง (เดิมจะสร้าง ๔ แห่ง ขอเพิ่มอีก ๒ แห่ง)

๖. ก่อสร้างถนนชุมชนตามแนวคลองบ้านโคกทองและปรับปรุงภูมิทัศน์ด้วย Street Furniture ตามผังเมืองรวมชุมชนระโนด

### กิจกรรมที่ดำเนินการแล้ว

๑. อำเภอรโนดแต่งตั้งคณะทำงานเพื่อสำรวจพื้นที่แล้วเสร็จและส่งข้อมูลให้สำนักชลประทานที่ ๑๖ สำรวจออกแบบและประมาณราคาก่อสร้าง

๒. ประสานเจรจากับชาวบ้านผู้รุกล้ำลำคลอง

### ปัญหาและอุปสรรค

๑. การขุดลอกและขยายคลองระโนด - คลองบ้านโคกทอง ในช่วงของคลองปากแตรงที่สี่แยกรับแพรง มีชาวบ้านรุกล้ำพื้นที่

๒. การรื้อถอน อบต.ท่าบอน เนื่องจากที่ทำการของ อบต. ได้ก่อสร้างล้ำเข้าไปในเขตคลอง จึงเสนอให้ อบต.ท่าบอน ทำการรื้อถอนที่ทำการออกทั้งหมด ซึ่งขณะนี้งบประมาณยังไม่เพียงพอ

๓. ส่วนประตุระบายน้ำ ๔ จุด คือ คลองระโนด คลองตะเคีระง ขอเสนอให้ชะลอการก่อสร้างไว้ก่อน ซึ่งขณะนี้อยู่ระหว่างการศึกษาความเหมาะสมการแก้ไขปัญหาคูกภัยคาบสมุทรสทิงพระ จังหวัดสงขลา ระยะเวลาการศึกษาะหว่างปี ๒๕๕๓ - ๒๕๕๕ ส่วนคลองศาลาธรรมและคลองบ้านใหม่ได้งบประมาณดำเนินการแล้วในปี ๒๕๕๔

## ๔.๘ โครงการปรับปรุงทางเข้าเมืองระโนด

งบประมาณ (เดิม ๘๕ ล้านบาท) ปีที่ดำเนินการ ๒๕๕๔ หน่วยงานที่รับผิดชอบ คือ ทางหลวงชนบทจังหวัดสงขลา และแขวงทางทางจังหวัดสงขลา

### กิจกรรมหลัก

๑. ปรับปรุงทางหลวงแผ่นดินหมายเลข ๔๐๘๓ ปลุกต้นไม้ ๒ ข้างทางเริ่มจากแยกรับแพรงจนถึงเขตเทศบาลตำบลระโนด

๒. ปรับปรุงทางหลวงชนบท สข ๔๐๑๐ ขยายเขตทาง และก่อสร้างถนนตามผังเมืองรวมชุมชนระโนด ได้แก่ ถนนสาย ข ๓ ถนนสาย ข ๔ ถนนสาย ก ๘

#### กิจกรรมที่ดำเนินการ

- ในส่วนของแขวงทางหลวงจังหวัดสงขลารับผิดชอบทางหลวงแผ่นดินหมายเลข ๔๐๘๓ จะขยายเขตทางจากซ้าย ๑๐ เมตร และขวา ๒๐ เมตร เป็นถนน ๔ ช่องจราจร โดยเสนอรูปแบบโครงสร้างทางมีการขุดลอกปรับปรุงภูมิทัศน์และเฟอร์นิเจอร์ต่าง ๆ ๒ ฟังถนน มีการวางท่อระบายน้ำและมีที่ทางเท้า ระยะทาง ๒.๘๘๗ กิโลเมตร รูปแบบและโครงสร้างต่าง ๆ เสร็จเรียบร้อยแล้ว อยู่ในขั้นตอนของการพิจารณาส่วนงบประมาณ ๙๙ ล้านบาท จะบรรจุอยู่ในแผนของปีงบประมาณ ๒๕๕๕

- ในส่วนของทางหลวงชนบทจังหวัดสงขลา จะรับผิดชอบทางหลวงชนบทหมายเลข สข. ๔๐๑๐ การออกแบบการก่อสร้าง เจ้าหน้าที่จากส่วนกลางได้กำหนดรูปแบบแล้ว ขณะนี้อยู่ระหว่างการตรวจสอบอีกครั้งว่าสมบูรณ์หรือไม่ และมีการปรับแบบเพื่อให้เหมาะสมกับพื้นที่และมีผลกระทบต่อชาวบ้านสองข้างทางน้อยที่สุด ระยะทาง ๕.๒๒๕ กิโลเมตร งานแล้วเสร็จประมาณร้อยละ ๙๐ ในเบื้องต้นราคาค่าก่อสร้างประมาณ ๗๘,๓๗๕ บาท เป็นงบประมาณปี ๒๕๕๕

#### ๔.๙ โครงการก่อสร้างสวนสาธารณะระดับเมือง

งบประมาณ ๖ ล้านบาท จากกรมโยธาธิการและผังเมือง ปีที่ดำเนินการ ๒๕๕๔ หน่วยงานที่รับผิดชอบ คือ อำเภอระโนด และสำนักงานโยธาธิการและผังเมืองจังหวัดสงขลา

## กิจกรรมหลัก

๑. ก่อสร้างลู่วิ่งรอบสนามฟุตบอล
๒. ก่อสร้างสถานีออกกำลังกาย ๒ ข้างสนามฟุตบอลจำนวน ๑๐ - ๑๒ สถานี
๓. ก่อสร้างสนามเด็กเล่น
๔. ก่อสร้างสวนสาธารณะ
๕. ห้องออกกำลังกายและอุปกรณ์ชุดออกกำลังกาย

## กิจกรรมที่ดำเนินการแล้ว

- อยู่ระหว่างสำนักงานโยธาธิการและผังเมืองจังหวัดสงขลาออกแบบ

### ๔.๑๐ โครงการเฉลิมพระเกียรติพระบาทสมเด็จพระเจ้าอยู่หัว

- เป็นโครงการที่ขอเพิ่มเติมในโครงการพัฒนาเมืองเพื่อการท่องเที่ยว “ระโนดมรดกกลุ่มน้ำทะเลสาบสงขลา” อีกโครงการหนึ่ง เพื่อยกเป็นโครงการเฉลิมพระเกียรติพระบาทสมเด็จพระเจ้าอยู่หัวฯ งบประมาณ ๔.๕๐ ล้านบาท ในปี ๒๕๕๔ จะสร้างศูนย์เศรษฐกิจพอเพียงที่โรงเรียนระโนดวิทยาลัยมูลนิธิ ของอำเภอรโนด

## ประเด็นปัญหาสำคัญของจังหวัดสงขลา

### ๑. ปัญหาการเสื่อมโทรมของระบบนิเวศน้ลุ่มน้ำทะเลสาบสงขลา

ปัญหาในพื้นที่ลุ่มน้ำทะเลสาบสงขลา ซึ่งเป็นปัญหาที่เกิดขึ้นตั้งแต่ต้นน้ำ กลางน้ำ และปลายน้ำ ประกอบด้วยประเด็นปัญหา ได้แก่

- ๑) ป่าไม้ ป่าชายเลน ป่าพรุ ถูกทำลายถึงจุดวิกฤต
  - ๒) เกิดการชะล้างพังทลายภูเขา พื้นที่ทำกิน (บริเวณป่าต้นน้ำ และที่ราบ) – ทำให้เกิดปริมาณตะกอนและสาหร่ายน้ำขึ้นน้ำลงจำนวนมากขึ้น
  - ๓) ปริมาณน้ำดิบลดน้อย
  - ๔) พืชและสัตว์ป่าลดน้อยลง บางชนิดสูญพันธุ์ เช่น ปลาตุ๊กลำพัน ปลาพรม ปลา ลำปำ ปลาโลมาอิรวดี
  - ๕) ภัยพิบัติธรรมชาติ (ร้อนแล้ง อากาศเสีย อุทกภัยรุนแรงซ้ำซาก ขาดแคลนน้ำในช่วงฤดูแล้ง)
  - ๖) กระทบแหล่งท่องเที่ยวเชิงอนุรักษ์ (อุทยานแห่งชาติ เขตรักษาพันธุ์สัตว์ป่า)
  - ๗) การใช้สารเคมี/ยาปราบศัตรูพืช-โรคแมลง
  - ๘) การรุกรานน้ำจืดน้ำจืดธรรมชาติ สร้างสิ่งกีดขวางกีดขวางทางเดินของน้ำ และสกัดกั้นการไหลของน้ำให้ช้าลง
  - ๙) ดินเค็ม / ดินเปรี้ยวขยายตัวเพิ่มขึ้น ที่ทำกินเสียหาย
  - ๑๐) สัตว์ป่าสูญพันธุ์ เช่น ช้างค่อม (แคว)
  - ๑๑) การสร้างเครื่องมือประมงกีดขวางทางเดินเรือและทำลายล้าง
- รัฐบาลได้จัดทำแผนแม่บทการบริหารจัดการพัฒนาลุ่มน้ำทะเลสาบสงขลา จำนวน ๕ ยุทธศาสตร์ โดยเริ่มตั้งแต่ปี ๒๕๔๖ ขณะนี้ได้ดำเนินการไปแล้ว ๑๑๘ โครงการ ๑,๕๕๔ ล้านบาท และในปี ๒๕๕๔ จังหวัดได้จัดทำโครงการขุดลอกร่องน้ำทางเรือเดินในทะเลสาบสงขลา ประมาณ ๑,๓๐๘ ล้านบาท เพื่อแก้ไขปัญหาของทะเลสาบสงขลา โดยการบูรณาการในทุกหน่วยงานที่เกี่ยวข้อง

## ๒. ปัญหาคอกกภัย

พื้นที่เกิดน้ำท่วมขังเป็นประจำทุกปี ได้แก่ บริเวณพื้นที่ราบลุ่มทะเลสาบสงขลาและบริเวณพื้นที่ริมตลิ่งลำคลองสายหลัก จากข้อมูลพื้นที่ประสบอุทกภัยในพื้นที่ลุ่มน้ำทะเลสาบสงขลาของกรมป้องกันและบรรเทาสาธารณภัย กระทรวงมหาดไทย ปี พ.ศ. ๒๕๔๗ พบว่าหมู่บ้านที่ประสบอุทกภัย ในรูปแบบต่าง ๆ ได้แก่ น้ำท่วมขัง น้ำไหลล้นตลิ่ง น้ำป่าไหลหลาก และดิน/โคลนถล่ม โดยในแต่ละหมู่บ้านอาจประสบปัญหาคอกกภัยรูปแบบใดรูปแบบหนึ่งหรือหลายรูปแบบได้ พบว่าในพื้นที่ลุ่มน้ำทะเลสาบสงขลาประสบอุทกภัยในรูปแบบ ต่าง ๆ กระจายอยู่ทั่วพื้นที่ หมู่บ้านที่ประสบอุทกภัยประเภทพื้นที่น้ำท่วมขัง พบมากในกลุ่มน้ำย่อยคลองนาท่อมจำนวน ๖๖ หมู่บ้าน ประเภทพื้นที่น้ำล้นตลิ่ง พบมากในกลุ่มน้ำย่อยคลองอู่ตะเภาจำนวน ๕๖ หมู่บ้าน ประเภทผืนน้ำที่น้ำป่าไหลหลากพบมากในกลุ่มน้ำย่อยคลองอู่ตะเภาจำนวน ๕๙ หมู่บ้าน ส่วนพื้นที่ที่ประสบดิน/โคลนถล่ม พบมากในกลุ่มน้ำย่อยคลองรัตภูมิ โดยสรุปจำนวนหมู่บ้านที่ประสบอุทกภัยต่าง ๆ อันเนื่องจากสาเหตุ ปริมาณฝนที่ตกหนักกว่าเกณฑ์ปกติโดยได้รับอิทธิพลจากลมมรสุมตะวันออกเฉียงเหนือเป็นส่วนใหญ่ จนทำให้เกิดน้ำล้นตลิ่งและไหลบ่าท่วมบ้านเรือน ประกอบกับลำคลองมีสภาพตื้นเขิน ปัญหาที่ทะเลสาบสงขลาที่มีสภาพตื้นเขิน เนื่องจากทะเลสาบสงขลาเป็นแหล่งรองรับน้ำทั้งหมดในพื้นที่ลุ่มน้ำทะเลสาบสงขลา ประกอบกับการหนุนสูงขึ้นของน้ำทะเล ปัญหาจากการขยายตัวของชุมชนเมืองซึ่งส่งผลให้เกิดการรวมพื้นที่เพื่อรองรับอาคารที่อยู่อาศัยทำให้พื้นที่รองรับน้ำและพื้นที่พักน้ำชั่วคราวตามธรรมชาติลดลงไปอย่างมาก และโครงสร้างพื้นฐาน (ถนน ทางรถไฟ) ปิดขวางทางระบายน้ำ

สำหรับปัญหาคอกกภัยวาตภัย และดินถล่มในพื้นที่จังหวัดสงขลา เมื่อเกิดมรสุมตะวันออกเฉียงเหนือพัดปกคลุมภาคใต้และอ่าวไทย ซึ่งเป็นมรสุมตามฤดูกาลประกอบกับเกิดพายุดีเปรสชันตั้งแต่วันที่ ๓๑ ตุลาคม ๒๕๕๓ ส่งผลให้เกิดสถานการณ์น้ำท่วมหนักในหลายจังหวัดของภาคใต้ โดยเฉพาะในพื้นที่อำเภอทุกอำเภอของจังหวัดสงขลา จากสถานการณ์ดังกล่าว จังหวัดสงขลาได้รับผลกระทบในหลายด้าน เช่น เกิดน้ำป่าไหลหลาก และน้ำท่วมสูงในทุกพื้นที่









โดยเฉพาะอำเภอหาดใหญ่ จ.สงขลา ส่วน อ.สติงพระ อ.กระแสดินธุ์ อ.ระโนด อ.สิงหนคร และ อำเภอเมืองสงขลา ได้รับอิทธิพลจากลมพายุดีเปรสชันทำลายสิ่งปลูกสร้าง อาคารบ้านเรือน ต้นไม้ทับเส้นทาง เรือประมงถูกคลื่นซัดจมลง และเกิดคลื่นกัดเซาะชายฝั่งตั้งแต่ อ.เทพา อ.จะนะ อ.เมืองสงขลาเป็นบริเวณกว้าง ซึ่งเหตุการณ์ดังกล่าว จังหวัดและหน่วยงานที่เกี่ยวข้อง ได้ให้ความช่วยเหลือประชาชนอย่างเร่งด่วน แต่การดำเนินการเป็นไปด้วยความยากลำบาก เนื่องจาก ระบบสาธารณสุขโรค การสื่อสาร ระบบไฟฟ้า ใช้งานไม่ได้ ตั้งแต่วันที่ ๑ พฤศจิกายน สถานีบริการ น้ำมันเชื้อเพลิงทุกแห่งปิดทำการ ตลอดจนขาดแคลนยานพาหนะ เช่น เรือท้องแบน และรถลำเลียง ขนาดใหญ่ อุปกรณ์เครื่องใช้อื่น ๆ มีจำนวนจำกัด ไม่สามารถรองรับภารกิจในการให้ความช่วยเหลือประชาชนจำนวนมาก สำหรับความเสียหายในภาพรวมปรากฏว่ามีพื้นที่ประสบอุทกภัย ๑๖ อำเภอ ๑๒ เทศบาล ๑๑๙ ตำบล ๑,๐๔๙ หมู่บ้าน

ความเสียหาย มีผู้เสียชีวิต ๓๖ คน ผู้บาดเจ็บ ๑,๔๔๐ คน บ้านเรือนเสียหายทั้งสิ้น ๖๑๗ หลัง บ้านเรือนเสียหายบางส่วน ๔๐,๔๒๗ หลัง รวมทั้งสิ้น ๔๑,๐๔๔ หลัง อาคารพาณิชย์ ๑๑๕ ห้อง โรงงาน ๓๒ แห่ง โรงแรม ๖ แห่ง ยานยนต์ ๒๙,๘๙๖ คัน เรือประมง ๑,๑๕๗ ลำ ปศุสัตว์ ๖๑,๙๒๒ ตัว สัตว์ปีก ๒๙๒,๐๗๘ ตัว พื้นที่การเกษตร ๒๓๐,๕๘๒ ไร่ บ่อปลา ๗,๒๔๘ บ่อ ถนน ๑,๖๒๐ สาย สะพาน/คอสะพาน ๒๗๘ แห่ง ทำนบ/พนังกั้นน้ำ ๔๗ แห่ง เขื่อน ๓๑ แห่ง วัดและมัสยิด ๑๙๔ แห่ง โรงเรียน ๒๕๖ โรง สถานที่ราชการ ๑๐๔ แห่ง บ่อน้ำ/อ่างเก็บน้ำ ๑,๔๓๗ แห่ง แนวกันคลื่น ๕ แห่ง และท่อระบายน้ำ ๒๔๑ แห่ง มูลค่าความเสียหายเบื้องต้น ๑,๕๒๑,๖๑๕,๒๘๐ บาท

### แนวทางแก้ไข

ในปัจจุบัน มีระบบเตือนภัยโดยใช้ข้อมูลอุทกวิทยา โดยมีการวัดระดับน้ำ ซึ่งสามารถนำไปคำนวณหาอัตราการไหลของน้ำที่บ้านคลองแงะของคลองอู่ตะเภาตอนบน และบ้านบางศาลาของคลองอู่ตะเภาตอนล่าง เพื่อเตือนภัยน้ำท่วมเมืองหาดใหญ่ (ศูนย์อุทกวิทยาและบริหารน้ำภาคใต้ ๒๕๔๘) และในปีงบประมาณ ๒๕๕๔ จังหวัดได้มีโครงการเพิ่มประสิทธิภาพการไหลของ

น้ำในคลองสำโรงงบประมาณ ๑๐,๐๐๐,๐๐๐ บาท (สนง.โยธาจังหวัด) และงานแก้ไขและป้องกันน้ำท่วมทาง (แขวงทางจังหวัดสงขลา) งบประมาณ ๗๙๙,๘๙๔ บาท เพื่อแก้ไขปัญหาด้วยส่วนแนวทางเพื่อปรับปรุงโครงการระยะเร่งด่วน ประกอบด้วย การปรับปรุงคลองระบายน้ำ ร.๑ ให้สามารถระบายน้ำได้สูงสุดประมาณ ๑,๒๐๐ ลบ.เมตร/วินาที การก่อสร้างสถานีสูบน้ำบริเวณต้นคลองระบายน้ำ ร.๑ อัตราการสูบน้ำประมาณ ๑๐๐ ลบ.เมตรต่อวินาที เพื่อเร่งระบายน้ำออกสู่ทะเลสาบสงขลาให้รวดเร็วยิ่งขึ้น และการปรับปรุงประตูระบายน้ำหน้าควน และประตูระบายน้ำบางหยีให้สามารถระบายน้ำได้สูงสุดประมาณ ๑,๒๐๐ ลบ.เมตร/วินาที รวมทั้งการสกัดน้ำไหลเข้าเมืองโดยก่อสร้างอ่างเก็บน้ำบริเวณต้นน้ำลำน้ำสาขาของคลองอู่ตะเภาจำนวน ๗ แห่ง (ปรับปรุงพรุพลีควาย อ่างเก็บน้ำคลองหะตอนบน อ่างเก็บน้ำคลองโดนงาข้าง อ่างเก็บน้ำคลองตง อ่างเก็บน้ำคลองตำ อ่างเก็บน้ำคลองลำ และอ่างเก็บน้ำคลองหาลำปึง) เพื่อตัดยอดน้ำได้ทั้งหมด ๑๒๘.๑๗ ล้าน ลบ.ม.













Information of song

## ՅԵՐԱՎԱՆԻ ՄԵՆԻՆ

մայրաքաղաքի  
ուստիցիւն ժողովոյ փրճապարտ  
ինձ, օտկ-մորթոթ, օտկ-մոծանիւ-ժ  
ինձի՛ս օտկ-մորթոթ, օտկ-մոծոճ