

สงขลา

ข้อมูลจังหวัดสงขลา 2553



ตำบลวิชัยจังหวัดสงขลา

“นภน้ำเพลินตา สมิทลาเพลินใจ เมืองใหญ่สองทะเล
เสน่ห์สะพานป่า ศูนย์การค้าแดนใต้”

คำนำ Introduction



“สงขลา” ดินแดนที่อุดมสมบูรณ์ไปด้วยทรัพยากรธรรมชาติอันหลากหลาย เป็นเมืองท่า เมืองเศรษฐกิจที่สำคัญของภาคใต้ และเป็นศูนย์กลางการศึกษาที่พร้อมสรรพด้วยศิลปวัฒนธรรม ขนบธรรมเนียม ประเพณี และวิถีชีวิตที่หลากหลาย จากความโดดเด่นและด้วยความพร้อมทั้งด้านทรัพยากรธรรมชาติ เศรษฐกิจ สังคม และความรู้วิชาการ ทำให้เมืองสงขลามีชื่อเสียงเป็นที่รู้จักมายาวนานนับร้อยปี

“จังหวัดสงขลา 2553” จัดทำขึ้นเป็นข้อมูลสารสนเทศ ประกอบด้วยข้อมูลทั่วไปของจังหวัดสงขลา ด้านภูมิประเทศ สังคม เศรษฐกิจ และข้อมูลสถิติสำคัญในด้านต่าง ๆ ที่เป็นปัจจุบันและทันสมัย ซึ่งในปัจจุบันระบบข้อมูลข่าวสารสารสนเทศนับเป็นเครื่องมือที่สำคัญประการหนึ่งในการกำหนดทางเลือกเพื่อการตัดสินใจของผู้บริหารและเป็นปัจจัยสนับสนุนในการบริหารเพื่อการพัฒนาจังหวัดไปสู่ความสำเร็จ รวมถึงเพื่อเป็นการเปิดโอกาสและส่งเสริมให้ประชาชนผู้สนใจได้มีส่วนร่วมในการรับรู้และเข้าถึงข้อมูลข่าวสารของทางราชการเพื่อใช้ประโยชน์ในส่วนที่เกี่ยวข้องต่อไป

ขอขอบคุณทุกส่วนราชการ และทุกหน่วยงานที่ได้ให้ความร่วมมือเป็นอย่างดีในการสนับสนุนข้อมูล เพื่อให้การจัดทำเอกสาร “จังหวัดสงขลา 2553” สำเร็จลุล่วงด้วยดีตลอดมา

A handwritten signature in black ink, appearing to read 'วิบูลย์' (Wibul).

(นายวิบูลย์ ทองสกุล)
ผู้ว่าราชการจังหวัดสงขลา

ผู้บริหาร



นายวิญญู ทองสกุล
ผู้ว่าราชการจังหวัดสงขลา



นายธำรงค์ เจริญกุล
รองผู้ว่าราชการจังหวัดสงขลา



นายเมธี ณ นคร
รองผู้ว่าราชการจังหวัดสงขลา



นายเสรี ศรีหะไตร
รองผู้ว่าราชการจังหวัดสงขลา



ตราสัญลักษณ์จังหวัดสงขลา : รูปหอยสังข์บนพานแว่นฟ้า

รูปหอยสังข์บนพานแว่นฟ้า หมายถึง รูปหอยสังข์ซึ่งยังค้นหาหลักฐานของความหมายได้ไม่แน่ชัด แต่บุคคลบางคนบอกที่มาของตราประจำจังหวัดนี้ว่า เดิมเคยเป็นตรากระดุมเลื้อยฉลองพระองค์ ของกรมหลวงสงขลานครินทร์ สมเด็จพระมหิตลาธิเบศรอดุลยเดชวิกรมพระบรมราชชนก ต่อมากรมศิลปากรออกแบบตราสังข์ใช้เป็นเครื่องหมายตราจังหวัดสงขลา



จังหวัดสงขลา ใช้อักษรย่อว่า	:	“สข”
ต้นไม้ประจำจังหวัดสงขลา	:	ต้นสะเดาเทียม
ชื่อวิทยาศาสตร์	:	<i>Azadirachta excelsa</i> (Jack) Jacobs.
ชื่อวงศ์	:	Miliaceae
ชื่อสามัญ	:	สะเดาเทียม
ชื่อทางการค้า	:	-
ชื่อพื้นเมือง	:	เทียม
สีประจำจังหวัดสงขลา	:	สีเขียว

Contents

Chapter 1	ความเป็นมา : จุดเริ่มต้นประวัติศาสตร์	9
Chapter 2	สภาพทั่วไป	13
Chapter 3	การปกครอง การเมือง และการรักษาความสงบเรียบร้อย	19
Chapter 4	สภาพทางเศรษฐกิจ	29
Chapter 5	สภาพทางสังคม	55
Chapter 6	โครงสร้างพื้นฐาน	77
Chapter 7	การท่องเที่ยว	87
Chapter 8	ยุทธศาสตร์การพัฒนาจังหวัด	115
Chapter 9	โครงการสำคัญของจังหวัด	119
	ภาคผนวก	127







Chapter ความเป็นมา : จุดเริ่มต้นประวัติศาสตร์

มีตำนานและเรื่องเล่าหลายเรื่องทั้งที่เป็นบันทึกและจากคำบอกเล่าถึงชื่อของเมืองสงขลาหลายประการด้วยกัน ซึ่งพอจะแจกแจงตามเอกสารที่มาได้ดังนี้

ชื่อเมืองสงขลาได้ปรากฏชื่อในพงศาวดารกรุงศรีอยุธยาในสมัยสมเด็จพระรามาธิบดีที่ 1 แห่งกรุงศรีอยุธยา เมื่อ พ.ศ. 1893 ว่าเป็นเมืองประเทศราชในจำนวน 16 หัวเมือง และในเอกสารที่บันทึกโดยคนไทยอีกหลายฉบับที่ศึกษาเกี่ยวกับเรื่องเมืองสงขลาได้บันทึกประวัติของชื่อเมืองสงขลาว่า มาจากบันทึกของพ่อค้า และนักเดินเรือชาวอาหรับเปอร์เซีย ระหว่างปี พ.ศ. 1993-2093 ในนามของเมือง “ซิงกูร์” หรือ “ซิงกอร่า” แต่ในหนังสือประวัติศาสตร์และการเมืองแห่งราชอาณาจักรสยามของนายนิโกลาส แשרแวล เรียกชื่อเมืองสงขลาว่า “เมืองสิงขร” โดยได้สันนิษฐานว่าคำว่าสงขลาในปัจจุบันน่าจะเพี้ยนมาจากคำว่า “สิงหลา” หรือ “สิงขร” แปลว่าเมืองสิงห์ เนื่องมาจาก

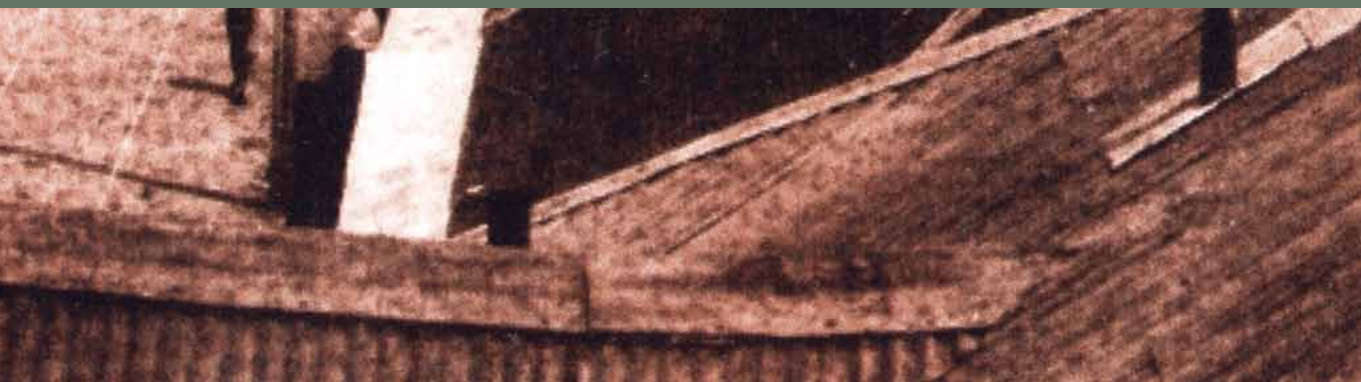

การที่พ่อค้าชาวเปอร์เซียอินเดีย ตามที่ได้กล่าวมาข้างต้น ได้แล่นเรือผ่านมาค้าขายและแลเห็นเกาะหนู เกาะแมว ซึ่งเมื่อมองจากทะเลเข้าหาฝั่งในระยะไกล ๆ จะเห็นปรากฏเป็นภาพคล้ายสิงห์สองตัวหมอบเฝ้าปากทางเข้าเมืองสงขลา ชาวอินเดียจึงเรียกเมืองสงขลาในสมัยนั้นว่า “เมืองสิงหลา” ส่วนคนไทยเรียกว่า “เมืองสทิง” เมื่อแขกมลายูเข้ามาค้าขายกับเมืองสิงหลาก็จะออกเสียงเพี้ยนเป็น “เซ็งคอรา” เมื่อฝรั่งเข้ามาค้าขายก็เรียกตามมลายูแต่เสียงเพี้ยนเป็นสำเนียงฝรั่งคือ “ซิงกอรา” (Singora) จากนั้นคนไทยพื้นถิ่นเองก็ได้เรียกตามเสียงมลายูและฝรั่งเพี้ยนเป็นคำว่า “สงขลา” ดังปัจจุบัน

นอกเหนือจากนี้ เอกสารชิ้นนี้ยังอธิบายต่อถึงความเป็นไปได้อีกสาเหตุหนึ่งว่า คำว่าสงขลานั้นจะเป็นการเรียกเพี้ยนมาจากคำว่า “สิงขร” ที่แปลว่าภูเขา เนื่องจากเมืองสงขลาในยุคดั้งเดิมตั้งอยู่เชิงเขา และ

ต่อมาเจ้าเมืองคนแรกยังได้รับพระราชทานนามว่า “วิเชียรคีรี” ซึ่งสอดคล้องกับเมืองที่อยู่แถบภูเขา สอดคล้องกับสุภาวดี เชื้อพราหมณ์ ที่ได้บันทึกว่าสงขลาเพี้ยนมาจากภาษาสันสกฤตหรือภาษาบาลี เนื่องจากชาวอินเดียล่องเรืออ้อมแหลมมลายูมาสู่ฝั่งตะวันออก เมื่อมองจากทะเลเข้าสู่ฝั่งสงขลาแลเห็นภูเขาเป็นปราการธรรมชาติ จึงเรียกว่า สิงขระ หรือ สิงขร ซึ่งคำไทย สิงขร หมายถึง ภูเขา ต่อมาชาวตะวันตกจึงเรียกตามและเพี้ยนเป็นคำว่า ซิงโกรา หรือ ซิงกอรา เช่นเดียวกันกับที่กล่าวมาข้างต้น

เหตุผลสุดท้ายจากการศึกษาความเป็นไปได้ก็คือ ในสมัยพระบาทสมเด็จพระจุลจอมเกล้าเจ้าอยู่หัว ได้มีพระราชวินิจฉัยไว้ว่า “สงขลา” เดิมชื่อสิงหนคร (สิง-ทะ-นะ-คอน) แต่แขกซามมลายูพูดเร็วและออกเสียงเพี้ยนกลายเป็น สิง-คะ-รา แต่ออกเสียงเป็น ซิงคะรา หรือ สิงโครา จนมีการเรียกเป็น ซิงกอรา





2

Chapter สภาพทั่วไป

ที่ตั้งและอาณาเขต

จังหวัดสงขลาตั้งอยู่ฝั่งตะวันออกของภาคใต้ตอนล่าง ระหว่างละติจูดที่ $6^{\circ} 17' - 7^{\circ} 56'$ องศาเหนือ ลองจิจูด $100^{\circ} 01' - 101^{\circ} 06'$ องศาตะวันออก สูงจากระดับน้ำทะเลปานกลาง 4 เมตร อยู่ห่างจากกรุงเทพฯ ตามเส้นทางรถไฟ 947 กิโลเมตร และทางหลวงแผ่นดิน 950 กิโลเมตร มีอาณาเขตติดต่อกับจังหวัดใกล้เคียง ดังนี้

ทิศเหนือ	ติดต่อกับจังหวัดนครศรีธรรมราชและจังหวัดพัทลุง
ทิศตะวันออก	ติดต่อกับอำเภอไทย
ทิศใต้	ติดต่อกับจังหวัดยะลา จังหวัดปัตตานี รัฐเคดาห์ และรัฐเปอรลิสของมาเลเซีย
ทิศตะวันตก	ติดต่อกับจังหวัดพัทลุง และ จังหวัดสตูล

ขนาดพื้นที่

จังหวัดสงขลามีพื้นที่ 7,393.889 ตารางกิโลเมตร หรือประมาณ 4,621,180 ไร่ มีขนาดใหญ่เป็นอันดับที่ 27 ของประเทศ และใหญ่เป็นอันดับที่ 3 ของภาคใต้

ลักษณะภูมิประเทศ

ทางตอนเหนือเป็นคาบสมุทรแคบและยาวยื่นลงมาทางใต้เรียกว่า คาบสมุทรสทิงพระ กับส่วนที่เป็นแผ่นดินรูปสี่เหลี่ยมผืนผ้าทางตอนใต้ แผ่นดินทั้งสองส่วนเชื่อมต่อกัน โดยสะพานติณสูลานนท์ พื้นที่ทางทิศเหนือส่วนใหญ่เป็นที่ราบลุ่ม ทิศตะวันออกเป็นที่ราบริมทะเล ทิศใต้และทิศตะวันตกเป็นภูเขาและที่ราบสูง ซึ่งเป็นแหล่งกำเนิดต้นน้ำลำธารที่สำคัญ

ลักษณะภูมิอากาศ

จังหวัดสงขลาตั้งอยู่ในเขตอิทธิพลของลมมรสุมเมืองร้อน มีลมมรสุมพัดผ่านประจำทุกปี โดยในปี 2552 ตั้งแต่เดือนตุลาคม ถึงกลางเดือนมกราคม เป็นช่วงลมมรสุมตะวันออกเฉียงเหนือ และตั้งแต่มิถุนายนถึงกลางเดือนตุลาคม จะเป็นช่วงลมมรสุมตะวันตกเฉียงใต้ และมีฤดูกาล 2 ฤดู คือ

ฤดูร้อน เริ่มตั้งแต่เดือนกุมภาพันธ์ถึงเดือนมิถุนายน จะเป็นช่วงหลังจากหมดลมมรสุมตะวันออกเฉียงเหนือ ซึ่งอากาศจะร้อนและมีอุณหภูมิสูงสุดในเดือนมิถุนายน 37.1 องศาเซลเซียส

ฤดูฝน จังหวัดสงขลาจะมีฝนตก ทั้งในช่วงลมมรสุมตะวันออกเฉียงเหนือและลมมรสุมตะวันตกเฉียงใต้ เริ่มตั้งแต่เดือนกรกฎาคมถึงเดือนมกราคม และมีฝนตกชุกในช่วงเดือนตุลาคมถึงมกราคมของปี เฉลี่ยฝนตกทั้งปีรวม 152 วัน

ในปี 2552 จังหวัดสงขลา มีปริมาณน้ำฝนเฉลี่ย

รวมตลอดปี 2,116.3 มิลลิเมตร จำนวนวันที่ฝนตก 152 วัน ปริมาณฝนตกมากที่สุดในช่วงเดือนพฤศจิกายน วัดได้สูงสุด 857 มิลลิเมตร ปริมาณฝนตกน้อยที่สุดช่วงเดือนมิถุนายน วัดปริมาณฝนได้ 110 มิลลิเมตร





อุณหภูมิจนเฉลี่ยทั้งจังหวัด 28.04 องศาเซลเซียส อุณหภูมิสูงสุด 34.76 องศาเซลเซียส อุณหภูมิต่ำสุด 23.26 องศาเซลเซียส ซึ่งส่งผลทำให้จังหวัด มีความชื้นตลอดทั้งปีเฉลี่ย 76.28 เปอร์เซ็นต์

(ที่มา : ศูนย์อุตุนิยมวิทยาภาคใต้ฝั่งตะวันออก)

ทรัพยากรธรรมชาติ

ทรัพยากรธรรมชาติของจังหวัดสงขลาที่สำคัญ ได้แก่

1. **ทรัพยากรดิน** เนื้อที่ทั้งหมดของจังหวัด สงขลา 7,393,889 ตารางกิโลเมตร กองสำรวจดิน กรมพัฒนาที่ดิน ได้จำแนกดินในจังหวัดสงขลา ไว้ 95 ชุด ดินส่วนใหญ่เป็นดินทราย และดินทรายปนดินร่วนและดินเหนียวบางส่วน

2. **ทรัพยากรน้ำ** มีทั้งแหล่งน้ำผิวดินและแหล่งน้ำใต้ดิน

แหล่งน้ำผิวดินที่สำคัญ ได้แก่

1) ทะเลสาบสงขลา เป็นแหล่งน้ำธรรมชาติที่มีขนาดใหญ่ที่สุดของประเทศ มีพื้นที่ส่วนที่เป็นพื้นน้ำประมาณ 1,046.04 ตารางกิโลเมตร หรือ 650,000 ไร่ แบ่งออกเป็น 3 ช่วง คือ

- ทะเลน้อย พื้นที่ส่วนใหญ่อยู่ในเขตจังหวัดพัทลุง จะมีสภาพเป็นน้ำจืด

- ทะเลหลวง หรือ ทะเลสาบตอนบน เป็นบริเวณที่มีพื้นที่มากที่สุด สภาพน้ำส่วนใหญ่เป็นน้ำกร่อย เป็นที่อยู่อาศัยของสัตว์น้ำนานาชนิด

- ทะเลสาบตอนล่าง มีพื้นที่ตั้งแต่ปากทะเลสาบที่เปิดออกสู่อ่าวไทยลึกเข้าไปยังทะเลหลวง สภาพน้ำเป็นน้ำเค็มและน้ำกร่อย

2) คลองอู่ตะเภา ต้นน้ำเกิดจากเทือกเขา

สันกาลาศิรีในตำบลสำนักแก้ว อำเภอสะเดา ไหลผ่านตำบลต่างๆ ในอำเภอสะเดา ผ่านหาดใหญ่ลงสู่ทะเลสาบสงขลาที่บ้านคลองบางกล่ำมีความยาวประมาณ 90 กิโลเมตร

3) คลองวาด มีต้นน้ำจากเทือกเขาบรรทัด ในอำเภอหาดใหญ่ ไหลไปลงคลองอู่ตะเภาความยาวประมาณ 37 กิโลเมตร

4) คลองเทพา มีต้นน้ำจากเทือกเขาสันกาลาศิรี ไหลผ่านอำเภอสะบ้าย้อย และอำเภอเทพา ไปลงอ่าวไทยที่ตำบลเทพา ความยาวประมาณ 80 กิโลเมตร

5) คลองรัตภูมิ ต้นน้ำเกิดจากเทือกเขาบรรทัดและเขาหลวง กั้นเขตแดนระหว่างอำเภอรัตภูมิกับจังหวัดสตูล ไหลผ่านอำเภอรัตภูมิ อำเภอควนเนียงลงสู่ทะเลสาบสงขลาที่บ้านปากบาง ความยาวประมาณ 45 กิโลเมตร

6) คลองนาทวี ต้นน้ำเกิดจากเทือกเขาสันกาลาศิรีผ่านอำเภอนาทวี อำเภอจะนะ ไหลลงสู่อ่าวไทยที่ปากบางสะกอม ความยาวประมาณ 70 กิโลเมตร

3. ทรัพยากรป่าไม้

จังหวัดสงขลา ได้ประกาศเป็นป่าสงวนแห่งชาติ (ตั้งแต่ พ.ศ. 2507) รวม 41 ป่า เนื้อที่ 1,256,669.25 ไร่ หรือ 27.84% ของเนื้อที่จังหวัด จากการแปลภาพถ่ายดาวเทียมคงเหลือพื้นที่ป่าอุดมสมบูรณ์ปี 2549 ทั้งจังหวัดเนื้อที่ 483,025.28 ไร่ หรือ 9.98 % ของเนื้อที่จังหวัด โดยผืนป่าใหญ่ ๆ ของจังหวัดสงขลา ได้แก่

1. กลุ่มป่าในท้องที่อำเภอรัตภูมิ อำเภอหาดใหญ่ อำเภอคลองหอยโข่ง และอำเภอสะเดา ซึ่งเป็นบางส่วนของเขตรักษาพันธุ์สัตว์ป่าเขาบรรทัด (อำเภอรัตภูมิ) และเขตรักษาพันธุ์สัตว์ป่าโดนงาช้าง (อำเภอ

รัศมี และอำเภอหาดใหญ่) ทั้งนี้ยังมีพื้นที่บางส่วนเป็นพื้นที่เตรียมการผนวกกับเขตรักษาพันธุ์สัตว์ป่าโตนงาช้าง (อำเภอคลองหอยโข่งและอำเภอสะเดา) ซึ่งเป็นแหล่งต้นน้ำสายสำคัญ ได้แก่ คลองภูมิ คลองกลอย คลองพรุพ้อ คลองเขาน้ำร้อน คลองจำไร คลองหลา คลองวาด คลองแก้ว คลองรำ คลองตำ คลองสายวา คลองโตนงาช้าง คลองบางกล้า คลองท่าช้าง ฯลฯ

2. กลุ่มป่าในท้องที่อำเภอสะเดา และอำเภอนาทวี ซึ่งได้รับการจัดตั้งเป็นอุทยานแห่งชาติเขาน้ำค้าง เป็นแหล่งต้นน้ำสายสำคัญ ได้แก่ คลองสะเดา คลองแงะ คลองพน คลองลำใหญ่ ไหลลงสู่คลองอู่ตะเภา และคลองกวาง คลองลำพุด คลองลำชิง คลองบอน ไหลรวมกันเป็นคลองนาทวี

3. กลุ่มป่าในท้องที่อำเภอนาหม่อม อำเภอจะนะ และอำเภอหาดใหญ่ ซึ่งได้รับการจัดตั้งเป็นเขตห้ามล่าสัตว์ป่าเขาพระ เป็นแหล่งต้นน้ำสายสำคัญ เช่น คลองหวะ และคลองประจ่า

4. กลุ่มป่าในท้องที่อำเภอจะนะ อำเภอหาดใหญ่ และอำเภอสะเดา เป็นแหล่งต้นน้ำสายสำคัญ เช่น คลองลำพุด คลองคล้า คลองพ้อแดง คลองดินแดง แล้วไหลรวมกันเป็นคลองสะกอม

5. กลุ่มป่าในท้องที่อำเภอจะนะ อำเภอเทพา

และอำเภอนาทวี ซึ่งบางส่วนได้รับการจัดตั้งเป็นเขตห้ามล่าสัตว์ป่าเขาปะช้าง - แผลมขาม

6. กลุ่มป่าในท้องที่ตำบลเขื่อน ตำบลบ้านโหนด ตำบลสะบ้าย้อย และตำบลธาวี อำเภอสะบ้าย้อย ซึ่งเป็นพื้นที่บางส่วนของพื้นที่เตรียมการอุทยานแห่งชาติน้ำตกทรายขาว ซึ่งเป็นแหล่งต้นน้ำสายสำคัญ คือ คลองเขื่อน ซึ่งไหลรวมกับคลองเทพา

7. กลุ่มป่าไม้ในท้องที่ตำบลทุ่งพอ ตำบลเขาแดง ตำบลจะแหน ตำบลบาโหย อำเภอสะบ้าย้อย ซึ่งเป็นพื้นที่บางส่วนของพื้นที่เตรียมการอุทยานแห่งชาติสันกาลาคีรี ซึ่งเป็นแหล่งต้นน้ำสายสำคัญ คือ คลองเทพา คลองลำเปา คลองใหญ่ คลองตู่หยง ไหลรวมกันเป็นคลองเทพา

ในปี 2552 สถิติคดีการบุกรุกทำลายทรัพยากรป่าไม้ในท้องที่จังหวัดสงขลา ผลการดำเนินงาน ดังนี้

1. คดีแผ้วถางป่า 151 คดี เนื้อที่ 2,299 - 1 - 162.25 ไร่ ผู้ต้องหา 14 คน
2. คดีเกี่ยวกับป่าไม้ 16 คดี ไม้ของกลาง 514 แผ่น 149 ท่อน ปริมาตรโดยรวม 193.06 ม.³
3. คดีอื่น ๆ 9 คดี ผู้ต้องหา 4 คน

ที่มา : สำนักงานทรัพยากรธรรมชาติและสิ่งแวดล้อมจังหวัดสงขลา



3

Chapter

การปกครอง การเมือง และการรักษาความสงบเรียบร้อย

การปกครอง

จังหวัดสงขลา มีรูปแบบการปกครองและการบริหารราชการแผ่นดิน 3 รูปแบบ คือ

การบริหารราชการส่วนกลาง ประกอบด้วยส่วนราชการสังกัดส่วนกลาง ซึ่งมาตั้งหน่วยงานในพื้นที่จังหวัด จำนวน 221 ส่วนราชการ และหน่วยงานอิสระ จำนวน 4 ส่วนราชการ

การบริหารราชการส่วนภูมิภาค จัดรูปแบบการปกครองและการบริหารราชการออกเป็น 2 ระดับ คือ

- ระดับจังหวัด ประกอบด้วยส่วนราชการประจำจังหวัด จำนวน 32 ส่วนราชการ
- ระดับอำเภอ ประกอบด้วย 16 อำเภอ 127 ตำบล 1,023 หมู่บ้าน

การบริหารราชการส่วนท้องถิ่น จำนวน 141 แห่ง ประกอบด้วย

- องค์การบริหารส่วนจังหวัดสงขลา จำนวน 1 แห่ง
- เทศบาล จำนวน 37 แห่ง แยกเป็น เทศบาลนคร จำนวน 2 แห่ง คือ เทศบาลนครสงขลา และ เทศบาลนครหาดใหญ่ เทศบาลเมือง จำนวน 7 แห่ง คือ สะเดา บ้านพรุ คอหงส์ ควนลัง คลองแห ปาดังเบซาร์ และสิงหนคร เทศบาลตำบล จำนวน 28 แห่ง คือ นาทวี กำแพงเพชร นาสีทอง ป่อตรุ สทิงพระ ละบ้าย้อย ฉะนะ เทพา ลำไพล ท่าช้าง ควนเนียง สำนักขาม เขารูปช้าง พะวง พะตัง น้ำน้อย บ้านพรุ ระโนด ปริก คลองแงะ คูเต่า กระแสสินธุ์ เกาะแก้ว โคกม่วง ทุ่งลาน ชะแล้ บ้านหาร และเชิงแส องค์การบริหารส่วนตำบล จำนวน 103 แห่ง

การเมือง

จังหวัดสงขลา มีเขตการเลือกตั้งสมาชิกสภาผู้แทนราษฎร (สส.) และสมาชิกวุฒิสภา (สว.) 3 เขตการเลือกตั้ง จากจำนวนประชากรของจังหวัดสงขลา มีจำนวนสมาชิกสภาผู้แทนราษฎรทั้งสิ้น 8 คน โดยในปี พ.ศ. 2550 มีการเลือกตั้งสมาชิกสภาผู้แทนราษฎร (สส.) แบบแบ่งเขตการเลือกตั้งจังหวัดสงขลาเป็นการเลือกตั้งทั่วไป พ.ศ. 2550 ดังนี้

- จำนวนผู้มีสิทธิเลือกตั้ง	901,757 คน	
- จำนวนผู้มาใช้สิทธิ	709,401 คน	(ร้อยละ 78.67)
- จำนวนบัตรดี	664,122 บัตร	(ร้อยละ 93.62)
- จำนวนบัตรเสีย	15,619 บัตร	(ร้อยละ 2.20)
- จำนวนบัตรไม่ประสงค์ลงคะแนน	29,660 บัตร	(ร้อยละ 1.78)

ในปี 2552 มีการเลือกตั้งสมาชิกสภาผู้แทนราษฎรจังหวัดสงขลา เขตเลือกตั้งที่ 1 แทนตำแหน่งที่ว่าง เนื่องจากสมาชิกสภาผู้แทนราษฎร เขตเลือกตั้งที่ 1 นายวินัย เสนเนียม เสียชีวิต และมีการเลือกตั้งแทนตำแหน่งที่ว่าง เมื่อวันที่อาทิตย์ที่ 29 พฤศจิกายน 2552 ดังนี้

- จำนวนผู้มีสิทธิเลือกตั้ง	362,396 คน	
- จำนวนผู้มาใช้สิทธิ	172,660 คน	(ร้อยละ 47.64)
- จำนวนบัตรดี	155,525 บัตร	(ร้อยละ 90.08)
- จำนวนบัตรเสีย	3,149 บัตร	(ร้อยละ 1.82)
- จำนวนบัตรไม่ประสงค์ลงคะแนน	13,988 บัตร	(ร้อยละ 8.10)

จังหวัดสงขลา มีผลคะแนนการเลือกตั้งสมาชิกวุฒิสภา ดังนี้

- จำนวนผู้มีสิทธิเลือกตั้ง	924,238 คน	
- จำนวนผู้มาใช้สิทธิ	552,445 คน	(ร้อยละ 59.77)
- จำนวนบัตรดี	484,206 บัตร	(ร้อยละ 87.65)
- จำนวนบัตรเสีย	19,745 บัตร	(ร้อยละ 3.57)
- จำนวนบัตรไม่ประสงค์ลงคะแนน	48,494 บัตร	(ร้อยละ 8.78)

สมาชิกสภาผู้แทนราษฎร

- เขตเลือกตั้งที่ 1 นายเจือ ราชสิทธิ์ นายประพร เอกอูร์ นายชัยวุฒิ ผ่องแผ้ว	
- เขตเลือกตั้งที่ 2 นายถาวร เสนเนียม นายวิรัตน์ กัลยาศิริ นายลามศักดิ์ ลามาโรจน์กิจ	
- เขตเลือกตั้งที่ 3 นายศิริโชค โสภา นายนาราช ลูวิทย์	

สมาชิกวุฒิสภาจังหวัดสงขลา จำนวน 1 ราย คือ นายประเสริฐ ชิตพงศ์

การรักษาความสงบเรียบร้อย

ตำรวจภูธรจังหวัดสงขลา ได้ยึดหลักแนวทางการปฏิบัติตามแผนพัฒนาสำนักงานตำรวจแห่งชาติ (พ.ศ. 2550-2554) โดยมีกรอบแนวคิดตามที่พระบาทสมเด็จพระเจ้าอยู่หัวรัชกาลปัจจุบัน ได้พระราชทานพระบรม

ราโชวาทสำหรับข้าราชการตำรวจไว้ความตอนหนึ่งว่า “..ผู้ที่จะเป็นตำรวจ จำเป็นต้องฝึกฝนอบรมตนเองให้แข็งแกร่งเสมอ ทั้งในด้านความรู้ กำลัง และจิตใจ พร้อมกับมีอุดมคติ มีความมั่นคงในความคิดอย่างสูง จึงสามารถปฏิบัติการให้มีประสิทธิภาพเต็มที่...”

ประเภทความผิด	ม.ค.-ต.ค.2551		ม.ค.-ต.ค.2552		เปรียบเทียบรับแจ้ง		จับ%	จับกุม	อัตราคดี	ปราบปราม		
	รับแจ้ง	จับ	รับแจ้ง	จับ	เพิ่ม/ลด	%				ตกค้าง	ต่อแสน	เป้าหมาย%
1. คดีอุกฉกรรจ์												
ละเมิดขวัญ	362	110	314	120	-51	-13.37	38.22	114	7.03	41.17	38.22	
2. คดีชีวิต ร่างกาย และเพศ	957	324	832	347	-103	-11.20	41.71	276	18.64	42.27	41.71	
3. คดีประทุษร้ายต่อทรัพย์สิน	2,739	809	2,488	702	-238	-8.66	28.22	202	55.73	35.37	28.22	
4. คดีอาญาที่น่าสนใจ	1,562	214	1,726	252	179	11.57	14.6	452	-	-	-	
5. คดีที่รัฐเป็นผู้เสียหาย	5,264	8,490	6,300	9,654	1,087	-10.03	-	-	-	-	-	

ที่มา : ตำรวจภูธรจังหวัดสงขลา

การป้องกันและบรรเทาสาธารณภัย

สำนักงานป้องกันและบรรเทาสาธารณภัยจังหวัดสงขลา ในฐานะกองอำนวยการป้องกันภัยฝ่ายพลเรือนจังหวัดสงขลา มีหน้าที่หลักในการบูรณาการการจัดการสาธารณภัยให้มีเอกภาพ ประสิทธิภาพและเป็นระบบ โดยการประสานความร่วมมือกับทุกภาคส่วน เพื่อเข้าดำเนินการป้องกันและบรรเทาสาธารณภัย ช่วยเหลือผู้ประสบภัยทั้งในภาวะปกติ และภาวะฉุกเฉินได้อย่างทัน่วงที เพื่อลดความสูญเสียทั้งชีวิตและทรัพย์สินของ

ประชาชนและของทางราชการให้ได้มากที่สุด ทั้งก่อนเกิดภัย ขณะเกิดภัย และหลังเกิดภัย ในการให้การช่วยเหลือผู้ประสบภัย ทั้งทางร่างกายและจิตใจ เพื่อบรรเทาความเดือดร้อน รวมทั้งการบูรณะและฟื้นฟูภายหลังสถานการณ์บรรเทาหรือยุติ เพื่อให้กลับคืนสู่สภาพเดิมได้อย่างรวดเร็ว

ผลการดำเนินงาน ในปี 2552 สรุปสถิติภัยพิบัติในพื้นที่จังหวัดสงขลา ดังนี้

- อัคคีภัย เกิดภัย 64 ครั้ง



มูลค่าความเสียหาย - บาท มูลค่าให้การช่วยเหลือ (งบ ผวจ.) 459,673 บาท

- วัตถุภัย เกิดภัย 33 ครั้ง

มูลค่าความเสียหาย - บาท มูลค่าให้การช่วยเหลือ (งบ ผวจ.) 59,161 บาท

- อุทกภัย เกิดภัย

(ช่วงวันที่ 18 พ.ย. 52 - 22 ธ.ค. 52)

มูลค่าความเสียหาย 191,835,239 บาทมูลค่าให้การช่วยเหลือ (งบ ผวจ.) 9,600,000 บาท

การป้องกันและแก้ไขปัญหายาเสพติด

สถานการณ์ปัญหายาเสพติดของจังหวัด

จังหวัดสงขลาเป็นจังหวัดที่มีชายแดนติดกับประเทศมาเลเซีย ทำให้มีการนำเข้า-ส่งออกของยาเสพติด การค้าและการแพร่ระบาด ผ่านเข้ามาทางด่านศุลกากร สะเดา และด่านปาดังเบซาร์ อ.สะเดา จ.สงขลา โดยนักท่องเที่ยวชาวมาเลเซีย นักค้าชาวมาเลเซียร่วมกับหญิงไทยที่ประกอบอาชีพในสถานบริการ/สถานบันเทิงในพื้นที่ หรือหญิงไทยที่ทำงานในประเทศมาเลเซีย

- **ยาเสพติดที่นำเข้า** ได้แก่ ยาเสพติดในกลุ่ม club drugs (อีริมีน 5 โอซ์ เอ็กซ์ตาซี และคีตามีน) และวัตถุออกฤทธิ์ โดยในช่วงที่ผ่านมาได้มีการลักลอบนำเข้ายาแก้หวัดที่มีซูโดอีเฟดรีนผสม เข้ามาจากประเทศมาเลเซีย เพื่อนำไปใช้เป็นสารตั้งต้นในการผลิตหัวเชื้อโอซ์หรือยาบ้า

- **การส่งออกยาเสพติด** ใช้เส้นทางเดิมคือผ่านศุลกากรสะเดา และด่านปาดังเบซาร์ อ.สะเดา จ.สงขลา โดยนักค้าในพื้นที่ จ.สงขลา ขึ้นไปรับยาเสพติดจากแหล่งผลิตเอง

- **ยาเสพติดที่ส่งออก** ได้แก่ ยาบ้า, เฮโรอีน

และกัญชา

- **ยาเสพติดที่แพร่ระบาด** คือ ยาบ้า พืชกระท่อม และกัญชาแห้ง

แนวโน้มสถานการณ์และการเฝ้าระวัง

โดยภาพรวม 7 จังหวัด : จ.สงขลา ถือว่ารุนแรง และมีแนวโน้มสถานการณ์เพิ่มขึ้น โดยมีพื้นที่การค้าและการแพร่ระบาดสูงต่อเนื่อง คือ อ.หาดใหญ่ อ.สะเดา อ.เมืองสงขลา ซึ่งตัวยาหลัก ยังคงเป็นยาบ้า รองลงมาคือ พืชกระท่อม และกัญชาแห้ง

ผลการดำเนินงานการแก้ไขปัญหายาเสพติดตามนโยบายของรัฐบาล ตั้งแต่วันที่ 1 ต.ค. 51 - 30 ก.ย. 52

1. **นโยบายรั้วชายแดน : การสกัดกั้นการนำเข้ายาเสพติดตามแนวชายแดน**

1.1 การจับกุมตามแนวชายแดน จับกุมได้ 4 คน ของกลาง ยาไอซ์ 5.7 กรัม ยาซูโดอีเฟดรีน 132,700 เม็ด

1.2 การจับกุมผู้ต้องหา ณ ด่านถาวร จับกุมได้ จำนวน 5 ราย 8 คน ของกลาง ยาโซโดอีเฟดรีน 132,700 เม็ด ยาเคดามีน 1 กรัม พืชกระท่อม 86 กก.

1.3 จัดตั้งอาสาสมัครประชาชนในหมู่บ้านตามแนวชายแดน จำนวน 7 หมู่บ้าน 42 คน

1.4 กิจกรรมอื่น ๆ เช่น การป้องกันกลุ่มผู้มีโอกาสเข้าไปเกี่ยวข้องโดยใช้สื่อวิทยุ การดำเนินการต่อเยาวชนในสถานศึกษา จำนวน 4 แห่ง 8 ครั้ง 80 คน และการรณรงค์ป้องกันเด็กและเยาวชนกลุ่มเสี่ยง

2. **รั้วชุมชน : การเสริมสร้างการมีส่วนร่วมของชุมชน ประชาสังคมป้องกันยาเสพติด**

ดำเนินการจัดประชุมประชาคมหมู่บ้าน/ชุมชน จำนวน 1,002 หมู่บ้าน 226 ชุมชน จัดอบรมกำนัน

ผู้ใหญ่บ้านและกรรมการหมู่บ้าน จำนวน 22,341 คน 1,002 หมู่บ้าน อาสาสมัครสาธารณสุขหมู่บ้าน (อสม.) จำนวน 17,474 คน 278 หมู่บ้าน พื้นฟูอาสาสมัครประชาชนเพื่อดำเนินกิจกรรมป้องกันและเฝ้าระวังปัญหา ยาเสพติดในพื้นที่ จำนวน 1,827 หมู่บ้าน 146 หมู่บ้าน สร้างหมู่บ้าน/ตำบลให้เป็นศูนย์เรียนรู้ จำนวน 16 แห่ง รวมถึงการส่งเสริมให้สมาคม สาขาอาชีพต่าง ๆ สนับสนุนงานด้านการแก้ไขปัญหายาเสพติดให้แก่ พนักงานในกลุ่ม/องค์กร/สมาคม จำนวน 14 แห่ง 8 ครั้ง และสนับสนุนองค์กรภาคธุรกิจให้มีส่วนร่วมในงาน ด้านยาเสพติด เช่น การรณรงค์ป้องกัน/สนับสนุนเงิน ทุนช่วยเหลือ จำนวน 5 องค์กร และส่งเสริมบทบาท องค์กรพัฒนาเอกชนในการป้องกันยาเสพติด จำนวน 71 แห่ง

- การประกาศชยันชนะกับยาเสพติดตาม มาตรการรื้อชุมชน เป็นหมู่บ้าน/ชุมชน (ป้ายสีขาว) จำนวน 980 หมู่บ้าน 200 ชุมชน/ครอบครัว (ธงสีน้ำเงิน) จำนวน 11,367 ครอบครัว และรณรงค์ 5 รื้อล้อมไทย พื้นที่ภัยยาเสพติด 26 มิ.ย. 52 จำนวน 68,810 คน

3. รื้อสังคม : การจัดระเบียบสังคมแบบ บูรณาการ

3.1 จัดตั้งคณะทำงานป้องกันและจัด ระเบียบสังคมแบบบูรณาการจังหวัดดำเนินการตาม มาตรการสังคมป้องกัน และมาตรการทางกฎหมาย ต่อผู้ประกอบการสถานบันเทิง สถานบริการที่พัก ที่พัก อาศัยเชิงพาณิชย์ ร้านเกมส์/ร้านอินเทอร์เน็ต โต๊ะสนุ๊ก- เกอร์/โต๊ะพนันบอล แหล่งมั่วสุม/แก๊งค์อื่น ๆ และต่อ เด็กและเยาวชนที่ออกนอกบ้านในเวลาวิกาล

3.2 เพิ่ม/ขยายพื้นที่และกิจกรรมทางบวกให้

มากขึ้น ได้แก่ จัดกิจกรรมลานกีฬา ลานดนตรี ลาน สร้างสรรค์ของเยาวชน (ค่ายเยาวชน) ส่งเสริมการใช้ ห้องสมุด จัดกิจกรรมประกวดต่าง ๆ การอบรมค่าย คุณธรรม และ กิจกรรมฝึกอาชีพ ทหารายได้เสริม เช่น ประดิษฐ์ของใช้ในชีวิตประจำวัน เครื่องประดับ ถนน อาหารจัดตั้งกลุ่ม/ชมรมอาชีพของเด็กและเยาวชน และ จัดให้ส.ออกปฏิบัติงานในพื้นที่ล่อแหลม

4. รื้อโรงเรียน : โรงเรียนป้องกันยาเสพติด

4.1. โรงเรียน/สถานศึกษา สํารวจและจัด ทำข้อมูลค้นหาผู้เสพ/ผู้ติด ผู้ค้า และเยาวชนกลุ่มเสี่ยง จำนวน 627 โรงเรียน 1,967 คน

4.2. จัดค่ายปรับเปลี่ยนพฤติกรรมสำหรับ นักเรียนที่มีพฤติกรรมเสพยา จำนวน 11 โรงเรียน 1,758 คน

4.3. นำนักเรียนที่มีพฤติกรรมเสพยาเข้าสู่ ระบบการบำบัดรักษาโดยสมัครใจ จำนวน 3 โรงเรียน 18 คน

4.4. ใช้มาตรการลงโทษทางกฎหมายแก่ นักเรียนที่มีพฤติกรรมค้ายาเสพติด จำนวน 1 โรงเรียน 1 คน

4.5. จัดกิจกรรมที่เข้าถึงเยาวชนที่มี พฤติกรรมโดยตรง เช่น อบรมในค่ายปรับเปลี่ยน พฤติกรรม อบรมโครงการพัฒนาคุณธรรม อบรมทักษะ ชีวิต จัดกิจกรรมทางบวก จำนวน 130 โรงเรียน 5,056 คน

4.6. ครู/อาจารย์ที่ปรึกษาให้คำแนะนำ ปรึกษาเพื่อลดพฤติกรรมเสี่ยง จำนวน 479 โรงเรียน 5,517 คน

4.7. จัดกิจกรรมเฝ้าระวัง สอดส่องความ

ประพัตติของเยาวชนกลุ่มเสี่ยง จำนวน 160 โรงเรียน
7,746 คน

4.8. สร้างภูมิคุ้มกัน ป้องกันยาเสพติดให้กับ
เยาวชนทั่วไป

- กิจกรรมพัฒนาและเสริมสร้างทักษะชีวิต
เช่น พัฒนาและเสริมสร้างทักษะชีวิต พัฒนาคุณธรรม/
จริยธรรม สอนเยาวชนให้รู้จักปฏิเสธยาเสพติด

- จัดกิจกรรมทางเลือก ได้แก่ กิจกรรม
วิชาการกีฬา ศิลปะ และพัฒนาอาชีพ

- จัดตั้งเครือข่ายผู้ปกครองในโรงเรียนและ
ชุมชน

- จัดตั้งกลุ่มเพื่อนที่ปรึกษาเพื่อน

4.9. จัดกิจกรรมสำคัญ เพื่อสนับสนุน
เยาวชน ในการเฝ้าระวังสอดส่องความประพฤตินักเรียน
นักศึกษา โครงการบ้านหลังเรียน และกิจกรรมสภา
เยาวชนในจังหวัดตาม พ.ร.บ. ส่งเสริมการพัฒนาเด็ก
และเยาวชนแห่งชาติ พ.ศ. 2550 นอกจากนี้ยังได้จัด
กิจกรรมวันต่อต้านยาเสพติด 606 โรงเรียน

**5. รั้วครอบครัว : โครงการครอบครัวสีขาว
ครอบครัวเข้มแข็ง**

5.1. จัดตั้งศูนย์พัฒนาครอบครัวในชุมชน
(ศพค.) จำนวน 102 ศูนย์

5.2. การปฏิบัติต่อครอบครัวประเภทที่ 1
จำนวน 3,045 ครอบครัว 3,045 คน

5.3. การปฏิบัติต่อครอบครัวประเภทที่ 2
(ครอบครัวกลุ่มเสี่ยง) จำนวน 110,383 ครอบครัว

5.4. การปฏิบัติต่อครอบครัวประเภทที่ 3
(ครอบครัวทั่วไป) ในการรณรงค์ให้ความรู้เพื่อการ
ป้องกันยาเสพติด และประกาศเจตนารมณ์เป็นครอบครัว

สีขาว

**6. โครงการปราบปรามยาเสพติด และลด
ความเดือดร้อนประชาชน**

6.1. การจับกุมนักค้ายาเสพติดรายย่อยใน
ระดับพื้นที่ จำนวน 855 คดี 1,267 คน

6.2. การจับกุมนักค้ายาเสพติดที่มีหมายจับ
จำนวน 75 คดี 70 คน

6.3. การจับกุมนักค้ายาเสพติดรายสำคัญ
จำนวน 19 ราย 26 คน

6.4. การจับกุมนักค้าตามข้อร้องเรียน
จำนวน 9 คดี 13 ราย

6.5. การปิดล้อม/ตรวจค้นพื้นที่เป้าหมาย
การสกัดกั้น ณ จุดตรวจเส้นทางตอนใน

6.7. การดำเนินการต่อเจ้าหน้าที่รัฐที่มี
พฤติการณ์เกี่ยวข้องกับยาเสพติด จำนวน 4 ราย 5 คน

6.8. การดำเนินการต่อเรื่องร้องเรียนของ
ประชาชน จำนวน 178 ราย

6.9. การบูรณาการเพื่อการบังคับใช้กฎหมาย
ในการตรวจสอบทรัพย์สิน/ยึดทรัพย์ จำนวน 26 คน
16,375,380 บาท

6.10. การจับกุมนักค้าตามข้อร้องเรียน
จำนวน 9 คดี 13 คน

6.11. กิจกรรมอื่น ๆ ได้แก่ การตรวจสถาน
บันเทิง สถานบริการ จำนวน 145 ครั้ง 76 แห่ง
ดำเนินการต่อเยาวชนในสถานศึกษา จำนวน 7 แห่ง 7
ครั้ง 242 คน และการรณรงค์ป้องกันเด็กและเยาวชน
กลุ่มเสี่ยง จำนวน 157 แห่ง 24 ครั้ง 245 คน

**7. โครงการบำบัดรักษาและฟื้นฟูสมรรถภาพ
ผู้เสพ/ผู้ติดแบบบูรณาการ**

7.1. นำผู้เสพ/ผู้ติด เข้าสู่กระบวนการบำบัดฟื้นฟู

7.1.1 กระบวนการบำบัดในชุมชน จำนวน 37 ราย

7.1.2 การนำผู้เสพ/ผู้ติด เข้ารับการบำบัดรักษาในระบบสมัครใจ เป็นผู้ป่วยใน 578 คน และผู้ป่วยนอก 739 คน

7.2. นำผู้เสพ/ผู้ใช้ เข้าค่ายปรับเปลี่ยนพฤติกรรม จำนวน 422 คน

7.3. จัดค่ายอบรมในพื้นที่ร่วมกันระหว่างเจ้าหน้าที่รัฐกับองค์กรชุมชนในพื้นที่เพื่อทำการบำบัดฟื้นฟูผู้เสพในชุมชน จำนวน 16 รุ่น 908 คน

7.4. นำผู้เสพ/ผู้ติด เข้ารับการบำบัดฟื้นฟูในระบบบังคับบำบัด

(1) แบบควบคุมตัว แบบเข้มงวด จำนวน 64 คน และแบบไม่เข้มงวด จำนวน 91 คน

(2) แบบไม่ควบคุมตัว โดยการฟื้นฟูตามโปรแกรมคุมประพฤติ จำนวน 175 คน ฟื้นฟูแบบผู้ป่วยใน จำนวน 4 คน และฟื้นฟูแบบผู้ป่วยนอก จำนวน 302 คน

7.5. นำผู้เสพ/ผู้ติดเข้ารับการบำบัดในระบบต้องโทษ (โรงเรียนวิวัฒน์พลเมือง) จำนวน 500 คน

7.6. ให้ความช่วยเหลือผู้ผ่านการบำบัดในด้านอาชีพเงินทุน และจัดกลุ่มช่วยเหลือซึ่งกันและกัน จำนวน 407 คน และติดตามผู้ผ่านการบำบัดฟื้นฟู จำนวน 1,876 คน

จำนวนหมู่บ้าน/ชุมชนที่ปรากฏข่าวสารยาเสพติดรายอำเภอ

หมู่บ้าน/ชุมชนที่ปรากฏข่าวสารยาเสพติดของจังหวัดสงขลา (ตามข้อมูลสำนักงาน ป.ป.ส.) จำนวน

จำนวน 387 หมู่บ้าน/ชุมชน ทั้งนี้ทุกส่วนราชการ/หน่วยงานที่เกี่ยวข้อง อำเภอทุกอำเภอ รวมทั้งภาคประชาชน ดำเนินการตรวจสอบหมู่บ้าน/ชุมชน โดยการจัดทำประชาคมเพื่อค้นหาเป้าหมายผู้เกี่ยวข้องกับยาเสพติดทั้งผู้ผลิต ผู้ค้า ผู้เสพ ผู้ติดยาเสพติด และให้ทุกคนเข้ามามีส่วนร่วมในการแก้ไขปัญหา และจัดระบบเฝ้าระวังหมู่บ้าน/ชุมชน ผลการดำเนินงานได้แก้ไขไปแล้วทุกหมู่บ้าน/ชุมชน

โครงการสำคัญที่ดำเนินการ

- **โครงการจัดค่ายภูถ้ำนันทารู** กลุ่มเป้าหมาย คือ เยาวชนกลุ่มเสี่ยงที่ผ่านโครงการภูถ้ำนันทารู จำนวน 750 คน โดย สนง.ป.ป.ส.ภาค 9

- **โครงการโรงเรียนวิวัฒน์พลเมืองราชทัณฑ์** มีผู้ต้องขัง จำนวน 2 รุ่น ๆ ละ 250 คน รวม 500 คน ระยะเวลาในการจัดอบรมรุ่นละ 3 เดือน ได้ดำเนินการไปแล้ว รุ่นที่ 1 ทั้งนี้ รุ่นที่ 2 อยู่ระหว่างดำเนินการ โดยทัณฑสถานบำบัดพิเศษสงขลา

นอกจากนี้ ศตส.จ.สงขลา ร่วมกับ ที่ทำการปกครองจังหวัดสงขลา และท้องถิ่นจังหวัดสงขลา จัดโครงการเพื่อเสริมสร้างประสิทธิภาพในการป้องกันและปราบปรามยาเสพติด ได้แก่

(1) **โครงการเพิ่มประสิทธิภาพผู้ประสานพลังแผ่นดินจังหวัดสงขลา ปี 52** จำนวน 4 รุ่น ผู้เข้าร่วมประชุมทั้งสิ้น 375 คน ประกอบด้วย นายกเทศมนตรี/ปลัดเทศบาล/สมาชิก สภาเทศบาล/เจ้าหน้าที่ที่รับผิดชอบด้านยาเสพติด/ผู้นำชุมชน และผู้ประสานพลังแผ่นดินของเทศบาลในพื้นที่จังหวัดสงขลา กำนัน/ผู้ใหญ่บ้าน/ผู้นำท้องถิ่น/ผู้นำศาสนา/ผู้ประสานพลังแผ่นดินในเขตพื้นที่อำเภอ จำนวน 5 อำเภอ และนายก อบต./สมาชิกสภา อบต./ผู้นำท้องถิ่น/ผู้นำศาสนา/ผู้ประสานพลัง

แผ่นดิน รวมทั้งผู้ประสานพลังแผ่นดิน ในเขตพื้นที่
อำเภอ จำนวน 8 อำเภอ

(2) **โครงการรณรงค์ประชาสัมพันธ์ เนื่องในวันต่อต้านยาเสพติด 26 มิ.ย. 52** โดยความร่วมมือ
ของทุกภาคส่วน ทหาร ตำรวจ ข้าราชการ นักเรียน
นักศึกษา กลุ่มพลังมวลชน และประชาชนทั้งภาครัฐ ภาค
เอกชน รัฐวิสาหกิจ สถานประกอบการ ในพื้นที่จังหวัด
สงขลา จำนวน 15,000 คน ร่วมกันฝึกกำลังและแสดง
พลัง ในการต่อต้านยาเสพติดและมีส่วนร่วม ฝึกระวัง
ปัญหาเสพติดจนทำให้ยาเสพติดเบาบางและหมดไป
จากแผ่นดินไทย

(3) **มหกรรม “5 รื้อล้อมไทย พันภัยยาเสพติด เนื่องในวันต่อต้านยาเสพติด” สนง.ป.ป.ส.ภาค 9**
ได้จัดกิจกรรมรณรงค์ประชาสัมพันธ์ เนื่องในวันต่อต้านยาเสพติด ตลอดเดือนมิถุนายน ทั้งนี้ เมื่อวันที่

28 มิถุนายน 2552 ร่วมกับ สมาคมอาสาพัฒนา 3
จังหวัดชายแดนภาคใต้, มูลนิธิภูมิพลังชุมชนไทย สาขา
ภาคใต้ตอนล่าง, ศูนย์อำนวยการประสานงานป้องกัน
และแก้ไขปัญหายาเสพติดภาคเยาวชน ภาค 9 (ศอ.
ป.ส.ภ.9) และศูนย์การค้าไดอาน่า ดีพาร์ทเมนท์สโตร์
อ.หาดใหญ่ จ.สงขลา โดยมีนิทรรศการ และกิจกรรม
ต่าง ๆ มากมาย

(4) **กิจกรรมรณรงค์ต่อต้านยาเสพติด** เพื่อให้
นักเรียนมีส่วนร่วมในการต่อต้านยาเสพติด รวมทั้งให้
นักเรียนมีความรู้ความเข้าใจโทษ และรู้จักป้องกันตนเอง
จากยาเสพติด รู้จักใช้เวลาว่างให้เป็นประโยชน์ กลุ่ม
เป้าหมาย : นักเรียน นักศึกษาในสถานศึกษาจังหวัด
สงขลา 35,000 คน

ที่มา : ศูนย์ปฏิบัติการต่อสู้เพื่อเอาชนะยาเสพติดจังหวัด
สงขลา (ศตส.จ.สงขลา)





4

Chapter สภาพทางเศรษฐกิจ

โครงสร้างเศรษฐกิจจังหวัด

โครงสร้างเศรษฐกิจของจังหวัดสงขลา ขึ้นกับการผลิตในสาขาอุตสาหกรรม สาขาเกษตรกรรม สาขาขายส่ง ขายปลีก และสาขาประมง เป็นสำคัญ คิดเป็นสัดส่วนร้อยละ 29.79 19.35 10.41 และ 8.40 ตามลำดับ ทั้งนี้ ปัจจัยหลักในการขับเคลื่อนเศรษฐกิจ คือ ยางพารา อุตสาหกรรมที่เกี่ยวข้องกับยางพารา และผลิตภัณฑ์แปรรูป อาหารทะเล



โครงสร้างเศรษฐกิจจังหวัดสงขลา ปี 2551

(พิจารณาจากตัวเลขผลิตภัณฑ์มวลรวมจังหวัดสงขลา ณ ราคาประจำปี)

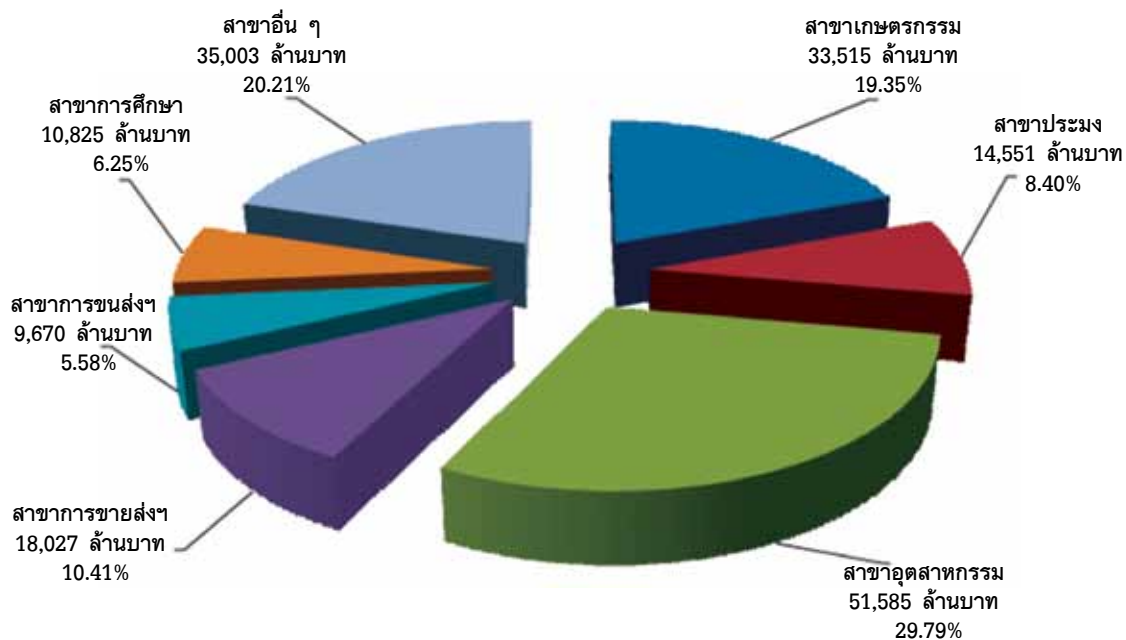

ที่มา : สำนักงานคณะกรรมการพัฒนาการเศรษฐกิจและสังคมแห่งชาติ

ตารางแสดงมูลค่าผลิตภัณฑ์มวลรวมจังหวัดสงขลา (16 สาขาการผลิต)

ปี พ.ศ. 2551 ณ ราคาประจำปี

หน่วย : ล้านบาท

สาขาการผลิต	2551p1
ภาคเกษตร	48,066
สาขาเกษตรกรรม การล่าสัตว์ และการป่าไม้	33,515
สาขาประมง	14,551
ภาคนอกเกษตร	125,111
สาขาเหมืองแร่ เหมืองหิน	847
สาขาอุตสาหกรรม	51,585
สาขาไฟฟ้า ประปา	3,329
สาขาการก่อสร้าง	4,483
สาขาการขายส่ง ขายปลีก	18,027
สาขาโรงแรมและภัตตาคาร	4,519
สาขาขนส่ง คมนาคม	9,670
สาขาตัวกลางทางการเงิน	5,595
สาขาบริการอสังหาริมทรัพย์	3,648
สาขาบริหารราชการแผ่นดิน	8,069
สาขาการศึกษา	10,825
สาขาบริการสุขภาพ	3,689
สาขาบริการชุมชนสังคม	756
สาขาลูกจ้างในครัวเรือน	69
ผลิตภัณฑ์มวลรวมจังหวัด (GPP)	173,178
รายได้เฉลี่ยประชากร (บาท/คน/ปี)	121,230

ที่มา : สำนักงานคณะกรรมการพัฒนาการเศรษฐกิจและสังคมแห่งชาติ (p1 ตัวเลขเบื้องต้น)

ภาวะเศรษฐกิจจังหวัดสงขลา ปี พ.ศ. 2552

เศรษฐกิจโดยรวมจังหวัดสงขลา ในปี พ.ศ. 2552 ชะลอตัวเมื่อเทียบกับปีที่แล้ว ได้เริ่มปรับตัวลดลงตั้งแต่ไตรมาสที่ 3 ของปี 2551 ทั้งเศรษฐกิจด้านอุปทาน และด้านอุปสงค์

1. เศรษฐกิจด้านอุปทาน (ด้านการผลิต)

การผลิตโดยรวมของจังหวัดชะลอตัวจากปีที่แล้ว โดยเริ่มปรับตัวลดลงตั้งแต่ปลายไตรมาสที่ 3 ของปี 2551 และปรับตัวดีขึ้นในไตรมาสที่ 4 ของปี 2552 ซึ่งวัดได้จากการผลิตในภาคการเกษตร ผลผลิตพืชเศรษฐกิจที่สำคัญ คือ ยางพารา มูลค่าผลผลิตยางพาราทั้งหมดลดลงเมื่อเทียบกับปีที่แล้ว เนื่องจากความต้องการยางพาราในตลาดต่างประเทศลดลง ส่งผลกระทบต่อราคายางพาราที่ปรับลดลงอย่างต่อเนื่องตั้งแต่ต้นปี จากปัญหาวิกฤติเศรษฐกิจสหรัฐอเมริกาและราคาน้ำมันดิบในตลาดโลกลดลง ส่งผลให้ยอดขายรถยนต์ในตลาดหลักของโลกโดยเฉพาะตลาดสหรัฐมียอดจำหน่ายรถยนต์ต่ำสุดในรอบ 25 ปี และส่งผลกระทบต่อการขยายตัวของอุตสาหกรรมยานยนต์ โดยเฉพาะอย่างยิ่งอุตสาหกรรมยางล้อในจีนและญี่ปุ่น ซึ่งเป็นตลาดประเทศคู่ค้าหลักของไทย มีการชะลอการซื้อและรับมอบยางจากไทย บางรายมีการปิดพลาในสัญญา หรือต่อรองราคาลง นอกจากนี้ ส่งผลให้ ngânลงทุนและกองทุนประกันความเสี่ยงขาดความเชื่อมั่นและเทขายสัญญาซื้อขายยางล่วงหน้าในตลาดญี่ปุ่น จากสถานการณ์ดังกล่าวส่งผลกระทบต่อการผลิตในภาคอุตสาหกรรมของจังหวัด

โดยเฉพาะอุตสาหกรรมที่เกี่ยวข้องกับยางพารา มีการผลิตลดลง ส่วนการท่องเที่ยวของจังหวัดขยายตัวจากการเปิดเที่ยวบินใหม่ คือ สายการบินไทเกอร์แอร์ ที่บินตรงจากประเทศสิงคโปร์ และแอสปีแอร์ ที่บินภายในประเทศ และการจัดกิจกรรมส่งเสริมและกระตุ้นการท่องเที่ยวของหน่วยงานภาครัฐและภาคเอกชนอย่างต่อเนื่อง

1.1 ภาคการเกษตร

การผลิตภาคการเกษตรโดยรวมหดตัวจากปีที่แล้ว ทั้งสาขาเกษตรกรรมและสาขาประมงพิจารณาจากมูลค่ายางพารา ซึ่งเป็นพืชเศรษฐกิจหลักของจังหวัด และมูลค่าสัตว์น้ำที่ปรับตัวลดลงตั้งแต่ต้นปี อย่างไรก็ตามเริ่มปรับตัวดีขึ้นในไตรมาสที่ 4 ของปี 2552

1.1.1 สาขาเกษตรกรรม

การผลิตสาขาเกษตรกรรม ปี 2552 โดยรวมหดตัวเมื่อเทียบกับปีที่แล้ว พิจารณาจากพืชเศรษฐกิจหลักของจังหวัด คือ ยางพารา มูลค่าผลผลิตทั้งหมด มีจำนวน 41,777.89 ล้านบาท ลดลงร้อยละ 24.81 เมื่อเทียบกับปีที่แล้ว เนื่องจากความต้องการยางพาราในตลาดต่างประเทศลดลง ส่งผลกระทบต่อราคายางพาราที่ปรับลดลงอย่างต่อเนื่องตั้งแต่ไตรมาสที่ 1 ถึงไตรมาสที่ 3 ของปี โดยราคายางแผ่นดิบคุณภาพ 3 เฉลี่ยทั้งปีอยู่ที่กิโลกรัมละ 57.58 บาท ลดลงร้อยละ 27.75 น้ำยางสดเฉลี่ยทั้งปี กิโลกรัมละ 55.62 บาท ลดลงร้อยละ 26.45 อย่างไรก็ตามสถานการณ์ด้านราคายางพาราได้ปรับตัวเพิ่มขึ้นในไตรมาสที่ 4 ทั้งราคาเฉลี่ยยางแผ่นดิบคุณภาพ 3 และน้ำยางสด

กราฟแสดงมูลค่าขายพารา

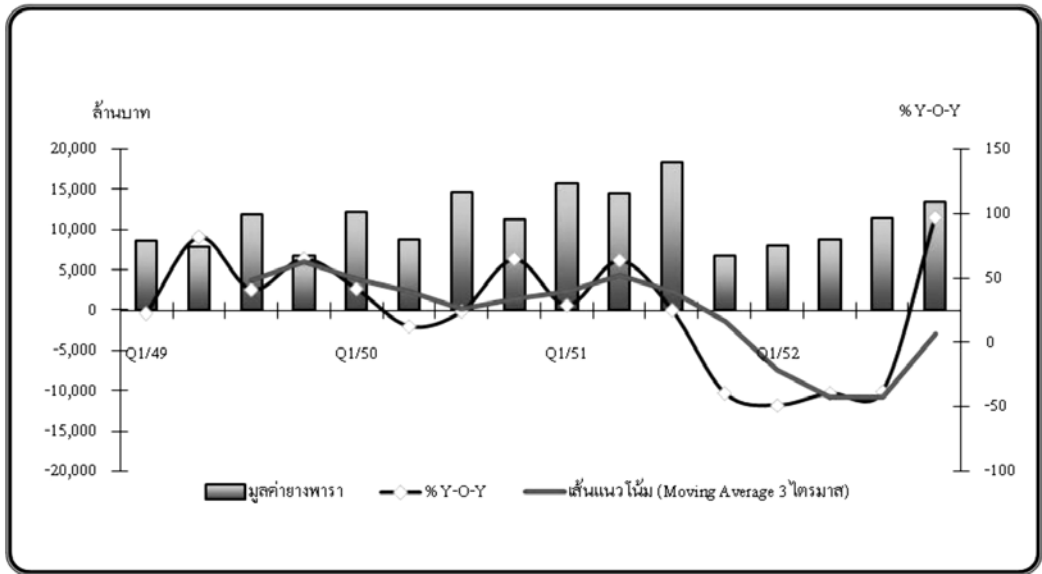

ที่มา : สำนักงานเกษตรจังหวัดสงขลา

ตารางเครื่องชี้ภาวะเศรษฐกิจด้านอุปทาน สาขาเกษตรกรรม

รายการ	หน่วย	ปี พ.ศ. 2551	ปี พ.ศ.2552				รวมทั้งปี
			Q1	Q2	Q3	Q4	
ปริมาณยางทั้งหมด	ตัน	705,091.95	183,524.26	174,112.75	202,347.25	188,230.01	748,214.26
อัตราการเปลี่ยนแปลง (%Y-O-Y)	ร้อยละ	2.17	-6.78	8.82	0.00	29.03	6.12
มูลค่ายางทั้งหมด	ล้านบาท	55,561.54	8,062.44	8,795.31	11,425.86	13,494.28	41,777.89
อัตราการเปลี่ยนแปลง (%Y-O-Y)	ร้อยละ	18.04	-48.83	-39.31	-38.15	97.32	-24.81
ปริมาณยางแผ่นดิบคุณภาพ 3	ตัน	176,272.99	45,881.06	43,528.19	50,586.81	47,057.49	187,053.55
อัตราการเปลี่ยนแปลง (%Y-O-Y)	ร้อยละ	2.17	-6.78	8.82	0.00	29.03	6.12
มูลค่ายางแผ่นดิบคุณภาพ 3	ตัว	14,425.14	2,013.31	2,234.60	3,005.59	3,568.05	10,821.54
อัตราการเปลี่ยนแปลง (%Y-O-Y)	ร้อยละ	17.28	-49.99	-40.54	-37.74	96.75	-24.98
ราคาเฉลี่ยยางแผ่นดิบ คุณภาพ 3	ล้านบาท	79.69	43.95	50.95	59.81	75.60	57.58
อัตราการเปลี่ยนแปลง (%Y-O-Y)	ร้อยละ	10.47	-46.31	-44.76	-37.11	52.50	-27.75
ปริมาณน้ำยางสด	ล้านบาท	528,818.96	137,643.19	130,584.56	151,760.44	141,172.52	561,160.71
อัตราการเปลี่ยนแปลง (%Y-O-Y)	ร้อยละ	2.17	-6.78	8.82	0.00	29.03	6.12
มูลค่าน้ำยางสด	ล้านบาท	41,136.41	6,049.14	6,560.71	8,420.27	9,926.23	30,956.34
อัตราการเปลี่ยนแปลง (%Y-O-Y)	ร้อยละ	18.31	-48.43	-38.88	-38.30	97.53	-24.75
ราคาเฉลี่ยน้ำยางสด	ล้านบาท	75.62	45.63	50.98	55.83	70.04	55.62
อัตราการเปลี่ยนแปลง (%Y-O-Y)	ร้อยละ	10.80	-42.44	-41.71	-37.52	51.02	-26.45

ที่มา : สำนักงานเกษตรจังหวัดสงขลา

1.1.2 สาขาประมง

การทำประมงโดยรวมหดตัวจากปีที่แล้ว ในปี 2552 มูลค่าผลผลิตสัตว์น้ำทั้งหมด มีจำนวน 7,508.36 ล้านบาท ลดลงร้อยละ 0.08 เป็นผลจากมูลค่าสัตว์น้ำเลี้ยง หดตัวร้อยละ 0.16 โดยราคากุ้งขาวเฉลี่ยทั้งปีที่ปรับตัวลดลงจากกิโลกรัมละ 125.48 บาท มาอยู่ที่กิโลกรัมละ 115.20 บาท ลดลงร้อยละ 8.19 เนื่องจากเกษตรกรมีความกังวลกับสภาพอากาศที่แปรปรวน

และราคากุ้งขาวที่ปรับตัวลดลงอย่างต่อเนื่อง ส่งผลให้เกษตรกรเร่งนำผลผลิตออกจำหน่าย โครงการรับจำนำกุ้งขาวแวนนาไม ปี 2552 อยู่ระหว่างขออนุมัติหลักเกณฑ์จากรัฐมนตรีว่าการกระทรวงพาณิชย์ อย่างไรก็ตามการทำประมงทะเลปรับตัวดีขึ้นทั้งปริมาณและมูลค่าสัตว์น้ำขึ้นทำ เมื่อเทียบกับปีที่แล้วร้อยละ 39.63 และ 0.13 ตามลำดับ

กราฟแสดงมูลค่าสัตว์น้ำ

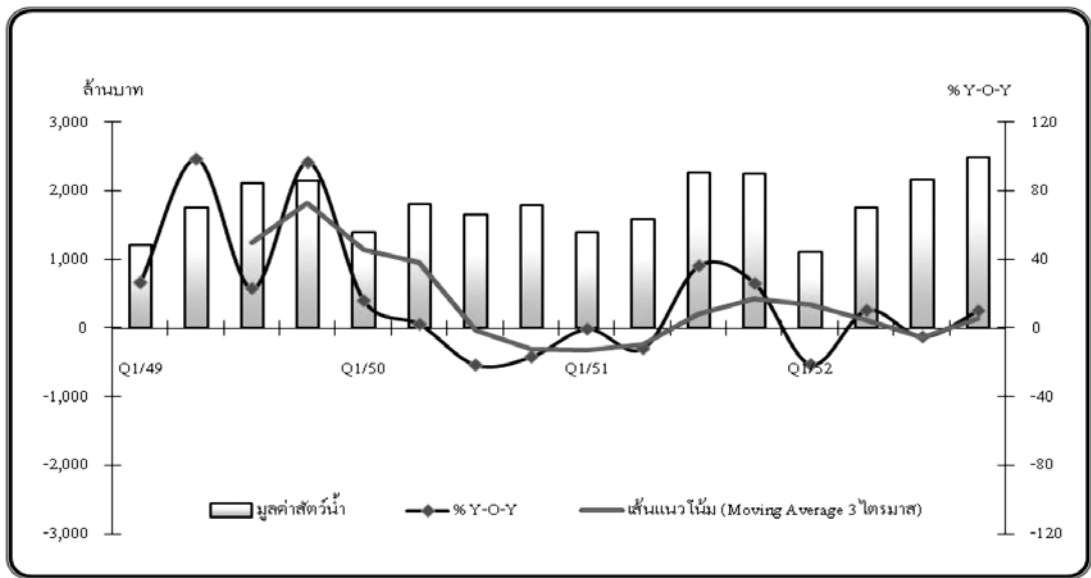

ที่มา : สำนักงานประมงจังหวัดสงขลา

ตารางเครื่องชี้ภาวะเศรษฐกิจด้านอุปทาน สาขาประมง

รายการ	หน่วย	ปี พ.ศ.2551	ปี พ.ศ.2552				
			Q1	Q2	Q3	Q4	รวมทั้งปี
ปริมาณ สัตว์น้ำทั้งหมด	ตัน	130,155.79	23,604.35	39,159.12	47,144.48	49,091.22	158,999.16
อัตราการเปลี่ยนแปลง (%Y-O-Y)	ร้อยละ	-7.94	-10.88	33.13	36.64	23.50	22.16
มูลค่า สัตว์น้ำทั้งหมด	ล้านบาท	7,514.04	1,105.13	1,756.62	2,158.73	2,487.88	7,508.36
อัตราการเปลี่ยนแปลง (%Y-O-Y)	ร้อยละ	12.89	-21.12	10.56	-4.85	10.31	-0.08
ปริมาณ สัตว์น้ำขึ้นท่า	ตัน	47,874.06	9,996.20	16,711.63	20,017.57	20,121.13	66,846.53
อัตราการเปลี่ยนแปลง (%Y-O-Y)	ร้อยละ	3.38	-5.86	33.78	81.22	46.68	39.63
มูลค่า สัตว์น้ำขึ้นท่า	ล้านบาท	2,232.40	350.58	545.14	668.11	671.47	2,235.30
อัตราการเปลี่ยนแปลง (%Y-O-Y)	ร้อยละ	0.75	-32.44	-11.87	20.12	24.66	0.13
ปริมาณ สัตว์น้ำเลี้ยง	ตัน	46,887.17	6,124.34	11,709.82	14,560.82	16,578.57	48,973.54
อัตราการเปลี่ยนแปลง (%Y-O-Y)	ร้อยละ	6.30	-20.08	51.23	2.77	-4.24	4.45
มูลค่า สัตว์น้ำเลี้ยง	ล้านบาท	5,123.28	725.84	1,172.56	1,445.08	1,771.50	5,114.98
อัตราการเปลี่ยนแปลง (%Y-O-Y)	ร้อยละ	23.88	-14.72	26.02	-13.27	5.73	-0.16
ปริมาณ กุ้งขาว	ตัน	39,955.84	5,350.82	10,982.66	12,629.12	13,899.86	42,862.46
อัตราการเปลี่ยนแปลง (%Y-O-Y)	ร้อยละ	10.98	-18.20	58.39	5.33	-4.07	7.27
มูลค่า กุ้งขาว	ล้านบาท	4,661.49	690.88	1,144.56	1,365.38	1,664.07	4,864.89
อัตราการเปลี่ยนแปลง (%Y-O-Y)	ร้อยละ	32.55	-8.54	30.09	-10.14	10.44	4.36
ราคาเฉลี่ยกุ้งขาว	บาท/ก.ก.	125.48	129.00	105.33	108.33	118.14	115.20
อัตราการเปลี่ยนแปลง (%Y-O-Y)	ร้อยละ	26.32	11.85	-31.64	-15.26	12.88	-8.19

ที่มา : สำนักงานประมงจังหวัดสงขลา

1.2 ภาคนอกการเกษตร

1.2.1 สาขาอุตสาหกรรม

การผลิตในภาคอุตสาหกรรมจังหวัดสงขลา ปี 2552 ส่วนใหญ่เป็นอุตสาหกรรมต่อเนื่องจากภาคเกษตรทั้งอุตสาหกรรมยางและผลิตภัณฑ์แปรรูปสัตว์น้ำ เพิ่มขึ้นจากปีที่แล้ว โดยพิจารณาจากปริมาณการใช้ไฟฟ้าของ

โรงงานอุตสาหกรรม มีจำนวน 1,742.40 ล้านกิโลวัตต์ เพิ่มขึ้นร้อยละ 4.94 เมื่อเทียบกับปีที่แล้ว โดยมีปัจจัยบวกจากราคาวัตถุดิบหลักภาคอุตสาหกรรมที่ปรับลดลง ทั้งยางพาราและสัตว์น้ำ สอดคล้องกับจำนวนโรงงานอุตสาหกรรมและทุนจดทะเบียนที่เปิดดำเนินการในปีเพิ่มขึ้นร้อยละ 1.98 และ 4.34 ตามลำดับ

กราฟแสดงปริมาณการใช้ไฟฟ้าของโรงงานอุตสาหกรรม

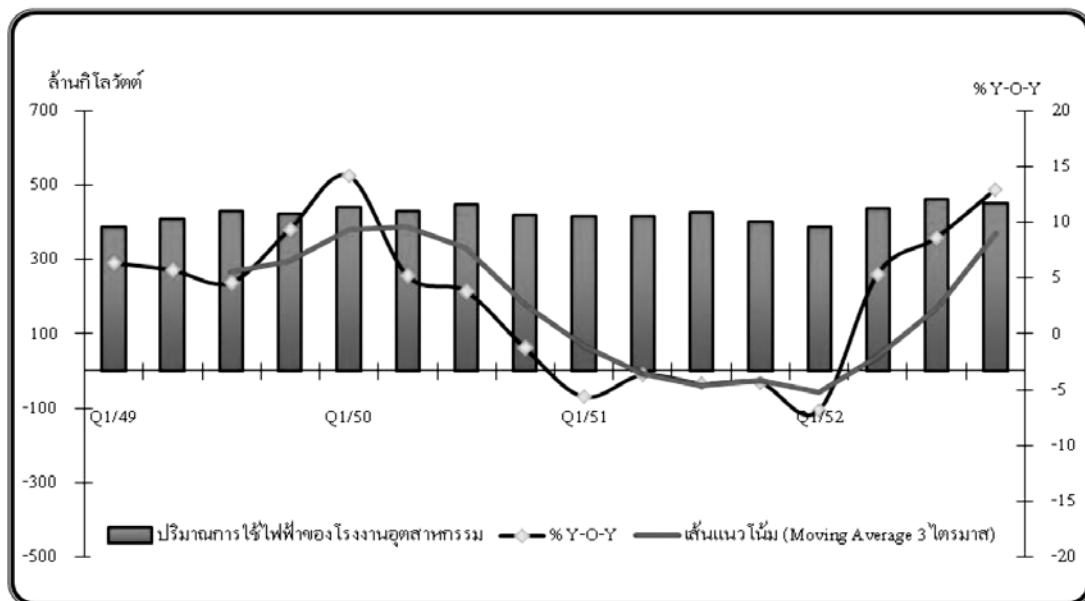

ที่มา : สำนักงานการไฟฟ้าส่วนภูมิภาค เขต 3 (ภาคใต้) ยะลา

ตารางเครื่องชี้ภาวะเศรษฐกิจด้านอุปทาน สาขาอุตสาหกรรม

รายการ	หน่วย	ปี พ.ศ.2551	ปี พ.ศ.2552				รวมทั้งปี
			Q1	Q2	Q3	Q4	
ปริมาณการใช้ไฟฟ้าของโรงงานอุตสาหกรรม	ล้าน กิโลวัตต์	1,660.38	387.35	437.70	463.90	453.44	1,742.40
อัตราการเปลี่ยนแปลง (%Y-O-Y)	ร้อยละ	-4.57	-6.91	5.32	8.60	12.93	4.94
จำนวนโรงงานที่เปิดดำเนินการ	โรง	2,019	2,024	2,035	2,053	2,059	2,059
อัตราการเปลี่ยนแปลง (%Y-O-Y)	ร้อยละ	1.97	1.81	1.14	1.38	1.98	1.98
ทุนจดทะเบียนของโรงงานที่เปิดดำเนินการ	ล้านบาท	65,867.52	67,926.76	67,935.39	68,374.93	68,723.05	68,723.05
อัตราการเปลี่ยนแปลง (%Y-O-Y)	ร้อยละ	2.44	5.63	2.95	3.87	4.34	4.34

ที่มา : สำนักงานอุตสาหกรรมจังหวัดสงขลา และสำนักงานการไฟฟ้าส่วนภูมิภาค เขต 3 (ภาคใต้) ยะลา

1.2.2 สาขาการบริการและการท่องเที่ยว

การท่องเที่ยวของจังหวัดขยายตัวในอัตราที่ชะลอลงเมื่อเทียบกับปีที่แล้ว โดยในปี 2552 นักท่องเที่ยวชาวต่างประเทศ ซึ่งส่วนใหญ่เป็นชาวมาเลเซีย และสิงคโปร์เดินทางผ่านด่านตรวจคนเข้าเมืองจำนวน 1,139,690 คน เพิ่มขึ้นร้อยละ 4.54 เป็นผลมา

จากการเปิดเที่ยวบินใหม่ คือ สายการบินไทเกอร์แอร์ ที่บินตรงจากประเทศสิงคโปร์ และการจัดกิจกรรมส่งเสริมและกระตุ้นการท่องเที่ยวของหน่วยงานภาครัฐและภาคเอกชนอย่างต่อเนื่อง ตั้งแต่เทศกาลสงกรานต์ เทศกาลกินเจ เทศกาลลอยกระทง เทศกาลส่งท้ายปีเก่าต้อนรับปีใหม่ และงานโคมโพนานาชาติสีลันเมืองใต้ เป็นต้น

กราฟแสดงชาวต่างประเทศผ่านด่านตรวจคนเข้าเมือง

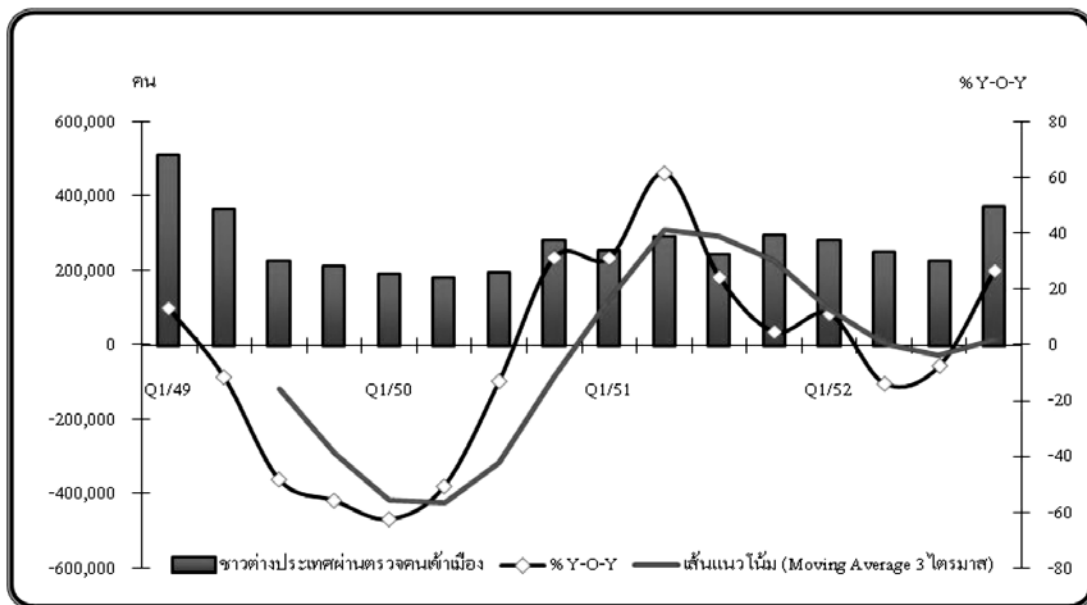

ที่มา : ด่านตรวจคนเข้าเมืองสะเดา ด่านตรวจคนเข้าเมืองปาดังเบซาร์ ด่านตรวจคนเข้าเมือง ท่าอากาศยานหาดใหญ่ ด่านตรวจคนเข้าเมืองหาดใหญ่ และด่านตรวจคนเข้าเมืองท่าเรือสงขลา

ตารางเครื่องชี้ภาวะเศรษฐกิจด้านอุปทาน สาขาการบริการและการท่องเที่ยว

รายการ	หน่วย	ปี พ.ศ. 2551	ปี พ.ศ.2552				รวมทั้งปี
			Q1	Q2	Q3	Q4	
ชาวต่างประเทศผ่านตรวจคนเข้าเมือง	คน	1,090,243	282,479	253,390	228,473	375,348	1,139,690
อัตราการเปลี่ยนแปลง (%Y-O-Y)	ร้อยละ	27.43	11.24	-13.74	-7.33	26.80	4.54
มาเลเซีย	คน	842,077	227,973	203,353	174,247	311,442	917,015
อัตราการเปลี่ยนแปลง (%Y-O-Y)	ร้อยละ	31.18	18.00	-11.64	-8.48	36.39	8.90
สิงคโปร์	คน	53,455	12,541	14,301	12,736	18,519	58,097
อัตราการเปลี่ยนแปลง (%Y-O-Y)	ร้อยละ	7.08	15.36	-5.75	19.54	10.52	8.68
ชาติอื่น ๆ	คน	194,711	41,965	35,736	41,490	45,387	164,578
อัตราการเปลี่ยนแปลง (%Y-O-Y)	ร้อยละ	18.94	-15.85	-26.20	-8.82	-10.86	-15.48
จำนวนผู้เข้าพักแรมในจังหวัดสงขลา	คน	686,517	206,783	196,185	210,766	224,323	838,056
อัตราการเปลี่ยนแปลง (%Y-O-Y)	ร้อยละ	-5.25	36.53	19.66	21.56	13.45	22.07
จำนวนนักท่องเที่ยวชาวต่างชาติ เข้าพักแรมในจังหวัดสงขลา	คน	206,022	46,828	50,826	48,314	56,647	202,615
อัตราการเปลี่ยนแปลง (%Y-O-Y)	ร้อยละ	17.70	-26.11	-3.34	12.45	20.28	-1.65

ที่มา : ด่านตรวจคนเข้าเมืองท่าเรือสงขลา ที่ทำการปกครองจังหวัดสงขลา และสำนักงานการไฟฟ้าส่วนภูมิภาค เขต 3 (ภาคใต้) ยะลา

2. เศรษฐกิจด้านอุปสงค์ (ด้านการใช้จ่าย)

อุปสงค์ภายในจังหวัดทั้งด้านการใช้จ่ายเพื่อการอุปโภคบริโภค และการลงทุนภาคเอกชน โดยรวมชะลอตัว เมื่อเทียบกับปีที่แล้ว เนื่องจากปัญหาการขาดผลผลิตยางพาราดกต่ำ ส่งผลกระทบต่อรายได้เกษตรกร ประกอบกับปัจจัยความกังวลต่อภาวะเศรษฐกิจภายในประเทศที่ชะลอตัว ทำให้ผู้บริโภคมีความระมัดระวังในการใช้จ่าย นักลงทุนขาดความเชื่อมั่น ในขณะที่เดียวกันสถาบันการเงินมีความเข้มงวดในการปล่อยสินเชื่อ จากปัจจัยเสี่ยงภาวะเศรษฐกิจที่ชะลอตัว ส่งผลให้การลงทุนลดลง อย่างไรก็ตามยังคงมีปัจจัยบวกจากมาตรการกระตุ้นเศรษฐกิจของรัฐบาลภายใต้แผนปฏิบัติการไทยเข้มแข็ง 2555

2.1 การบริโภคภาคเอกชน

การอุปโภคบริโภคภาคเอกชน หดตัวจากปีที่แล้ว โดยเริ่มลดลงตั้งแต่ช่วงไตรมาสที่ 4 ปี 2551 พิจารณาจากภาษีมูลค่าเพิ่มที่จัดเก็บได้ ในปี 2552

จำนวน 4,126.96 ล้านบาท ลดลงร้อยละ 15.67 สอดคล้องกับจำนวนรถจักรยานยนต์ และรถยนต์นั่งส่วนบุคคลไม่เกิน 7 คน จัดทะเบียนใหม่ ลดลงร้อยละ 25.51 และ 4.51 ตามลำดับ เป็นผลมาจากรายได้ภาคเกษตรจากพืชเศรษฐกิจที่ลดลง เนื่องจากภาวะเศรษฐกิจโลกที่ชะลอตัวถึงถดถอย จากปัญหาวิกฤติสถาบันการเงินในสหรัฐฯ และขยายไปยังหลายประเทศ ได้ส่งผลกระทบต่ออุตสาหกรรมผลิตรถยนต์ ทำให้ความต้องการยางธรรมชาติลดลง ประกอบกับปัจจัยความกังวลต่อภาวะเศรษฐกิจภายในประเทศที่ชะลอตัว และสถานการณ์ทางการเมือง ทำให้ผู้บริโภคระมัดระวังในการจับจ่ายใช้สอย อย่างไรก็ตามราคายางพาราได้รับตัวขึ้นในไตรมาสที่ 4 และมีปัจจัยสนับสนุนจากภาวะการท่องเที่ยวที่ขยายตัว มาตรการของรัฐบาล (5 มาตรการ 6 เดือน) ในการกระตุ้นเศรษฐกิจ และลดภาระค่าใช้จ่ายของประชาชน ประกอบกับราคาน้ำมันภายในประเทศลดลงอย่างต่อเนื่องตั้งแต่ช่วงครึ่งปีหลัง ของ ปี 2551

กราฟแสดงการจัดเก็บรายได้ภาษีมูลค่าเพิ่ม

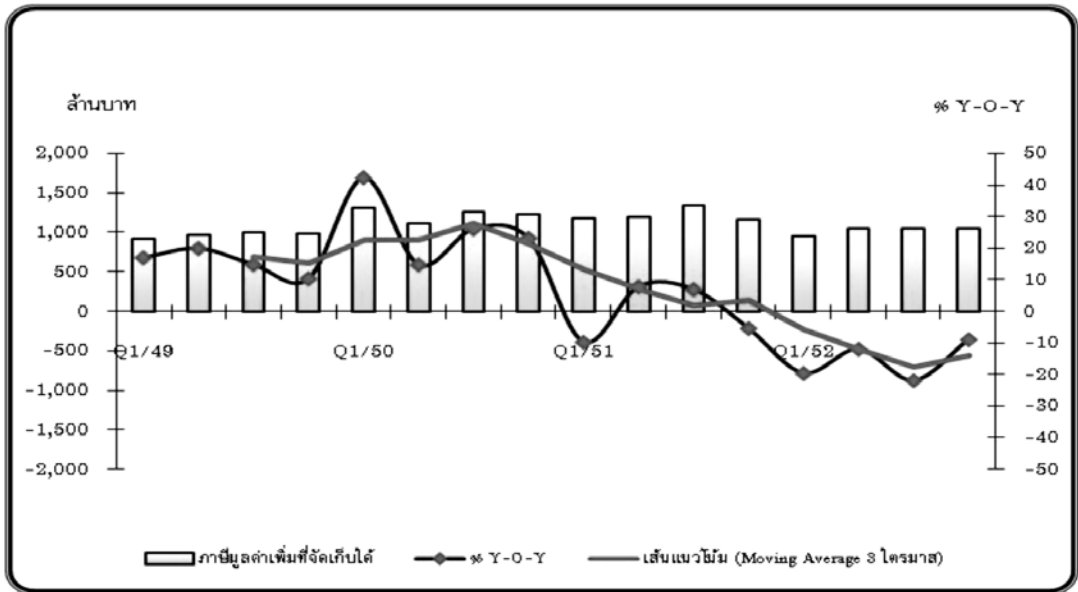

ที่มา : สำนักงานสรรพากรพื้นที่ 1, 2

ตารางเครื่องชี้ภาวะเศรษฐกิจด้านอุปสงค์ สาขาการบริโภคภาคเอกชน

รายการ	หน่วย	ปี พ.ศ. 2551	ปี พ.ศ.2552				รวมทั้งปี
			Q1	Q2	Q3	Q4	
ภาษีมูลค่าเพิ่มที่จัดเก็บได้	ล้านบาท	4,893.57	950.56	1,061.12	1,054.61	1,060.67	4,126.96
อัตราการเปลี่ยนแปลง (%Y-O-Y)	ร้อยละ	-0.26	-19.45	-11.81	-21.74	-8.78	-15.67
การจดทะเบียนใหม่ รถยนต์นั่งส่วนบุคคลไม่เกิน 7 คน	คัน	8,267	2,404	1,807	2,010	1,673	7,894
อัตราการเปลี่ยนแปลง (%Y-O-Y)	ร้อยละ	7.41	-4.22	-22.45	-8.22	35.27	-4.51
การจดทะเบียนใหม่ รถจักรยานยนต์	คัน	42,423	6,888	7,475	8,678	8,562	31,603
อัตราการเปลี่ยนแปลง (%Y-O-Y)	ร้อยละ	12.97	-26.13	-31.00	-24.32	-20.72	-25.51

ที่มา : สำนักงานสรรพากรพื้นที่ 1, 2 และสำนักงานขนส่งจังหวัดสงขลา

2.2 การลงทุนภาคเอกชน

การลงทุนภาคเอกชนในจังหวัดโดยรวม ปี 2552 ลดลงจากปีที่แล้ว พิจารณาจากพื้นที่ขออนุญาตก่อสร้างในเขตเทศบาล ปี 2552 มีจำนวน 956,906.20 ตร.ม. ลดลงร้อยละ 7.08 โดยเป็นการลดลงของพื้นที่ขออนุญาตก่อสร้างประเภทการพาณิชย์ สอดคล้องกับจำนวนรถยนต์บรรทุกส่วนบุคคล และรถยนต์พาณิชย์ที่จดทะเบียนใหม่ ลดลงร้อยละ 58.89 และ 26.67 ตามลำดับ สถานการณ์ด้านการลงทุนภาคเอกชน เริ่มส่งสัญญาณชะลอตัวตั้งแต่ไตรมาสที่ 3 ของปี 2551

เนื่องจากภาวะเศรษฐกิจภายในประเทศที่ชะลอตัว สถานการณ์ความไม่แน่นอนทางการเมือง ได้ส่งผลกระทบต่อความเชื่อมั่นของนักลงทุน และผู้ประกอบการ ในขณะเดียวกันสถาบันการเงินมีความระมัดระวังในการปล่อยสินเชื่อ ทำให้การลงทุนด้านการก่อสร้างโดยรวมลดลง แต่เริ่มส่งสัญญาณดีขึ้นตั้งแต่ไตรมาสที่ 4 ปี 2552 พิจารณาจากการขออนุญาตก่อสร้างในเขตเทศบาล และกิจการที่ได้รับการส่งเสริมการลงทุน (BOI) เพิ่มขึ้น ร้อยละ 22.46 และ 37.63 ตามลำดับ

กราฟแสดงพื้นที่อนุญาตในเขตเทศบาล

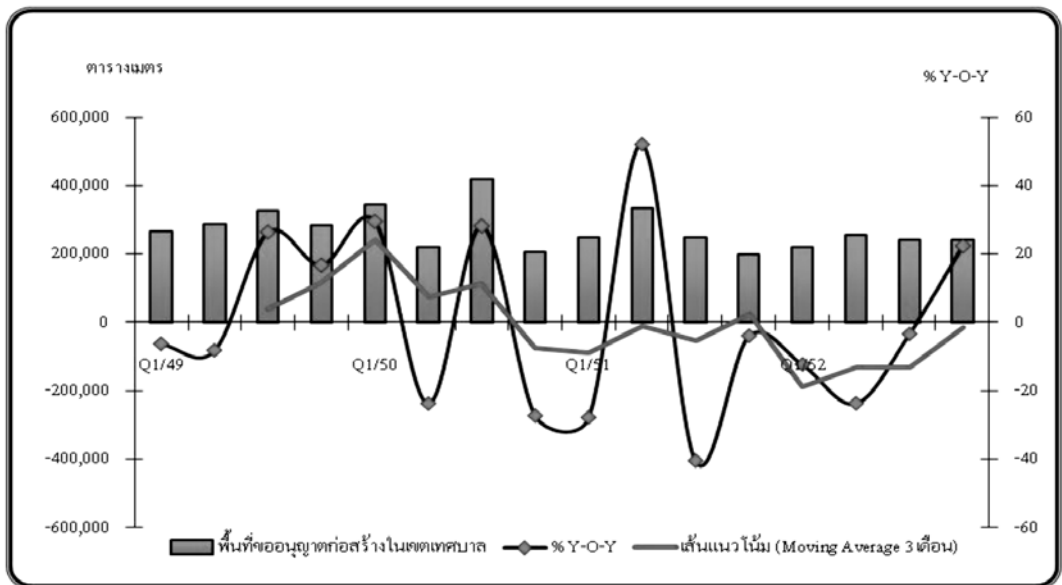

ที่มา : เทศบาลในพื้นที่จังหวัดสงขลา จำนวน 34 แห่ง

ตารางเครื่องชี้ภาวะเศรษฐกิจด้านอุปสงค์ สาขาการลงทุนภาคเอกชน

รายการ	หน่วย	ปี พ.ศ.2551	ปี พ.ศ.2552					รวมทั้งปี
			Q1	Q2	Q3	Q4		
พื้นที่ขออนุญาตก่อสร้างในเขตเทศบาล	ตารางเมตร	1,029,845.95	218,910.79	254,001.87	241,808.87	242,184.67	956,906.20	
อัตราการเปลี่ยนแปลง (%Y-O-Y)	ร้อยละ	-13.39	-12.24	-23.62	-3.31	22.46	-7.08	
จำนวนรถยนต์พาณิชย์ที่จดทะเบียนใหม่	คัน	1,524	295	262	281	280	1,118	
อัตราการเปลี่ยนแปลง (%Y-O-Y)	ร้อยละ	-78.79	-22.98	-18.13	-33.57	-29.76	-26.67	
จำนวนกิจการที่ได้รับการส่งเสริมการลงทุน (BOI)	ราย	14	3	5	10	2	20	
อัตราการเปลี่ยนแปลง (%Y-O-Y)	ร้อยละ	27.27	-40.00	66.67	400.00	-50.00	42.86	
เงินทุนของกิจการที่ได้รับการส่งเสริมการลงทุน (BOI)	ล้านบาท	1,871.80	594.50	597.80	903.50	480.40	2,576.20	
อัตราการเปลี่ยนแปลง (%Y-O-Y)	ร้อยละ	-81.27	-43.06	232.30	1,958.09	-20.45	37.63	
การจดทะเบียนใหม่ รถยนต์บรรทุกส่วนบุคคล	คัน	9,295	1,251	850	920	800	3,821	
อัตราการเปลี่ยนแปลง (%Y-O-Y)	ร้อยละ	-2.60	-59.77	-66.15	-60.09	-41.57	-58.89	

ที่มา : เทศบาลในพื้นที่จังหวัดสงขลา จำนวน 34 แห่ง สำนักงานขนส่งจังหวัดสงขลา และศูนย์เศรษฐกิจการลงทุนภาคที่ 5

2.3 การใช้จ่ายภาครัฐ

การเบิกจ่ายเงินงบประมาณของส่วนราชการในจังหวัดสงขลา ปี 2552 มีการเบิกจ่ายรวมทั้งสิ้น 26,675.20 ล้านบาท เพิ่มขึ้นจากปีที่แล้วร้อยละ 18.08 การเบิกจ่ายในลักษณะรายจ่ายประจำ จำนวน 18,399.56

ล้านบาท เพิ่มขึ้นร้อยละ 14.03 และรายจ่ายลงทุนจำนวน 8,275.64 ล้านบาท เพิ่มขึ้นร้อยละ 28.20 เป็นผลมาจากจังหวัดได้เร่งรัดการเบิกจ่ายงบประมาณของส่วนราชการ และโครงการภายใต้แผนปฏิบัติการไทยเข้มแข็ง 2555 โดยมุ่งเน้นที่จะช่วยฟื้นฟูเศรษฐกิจในระยะสั้น

กราฟแสดงการเบิกจ่ายรายจ่ายประจำ

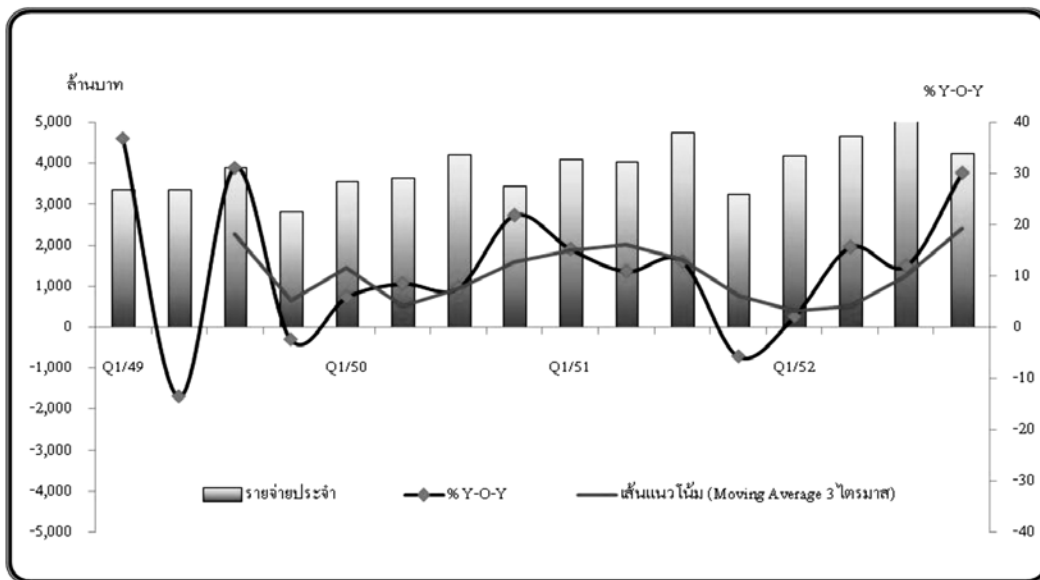

กราฟแสดงการเบิกจ่ายรายจ่ายลงทุน

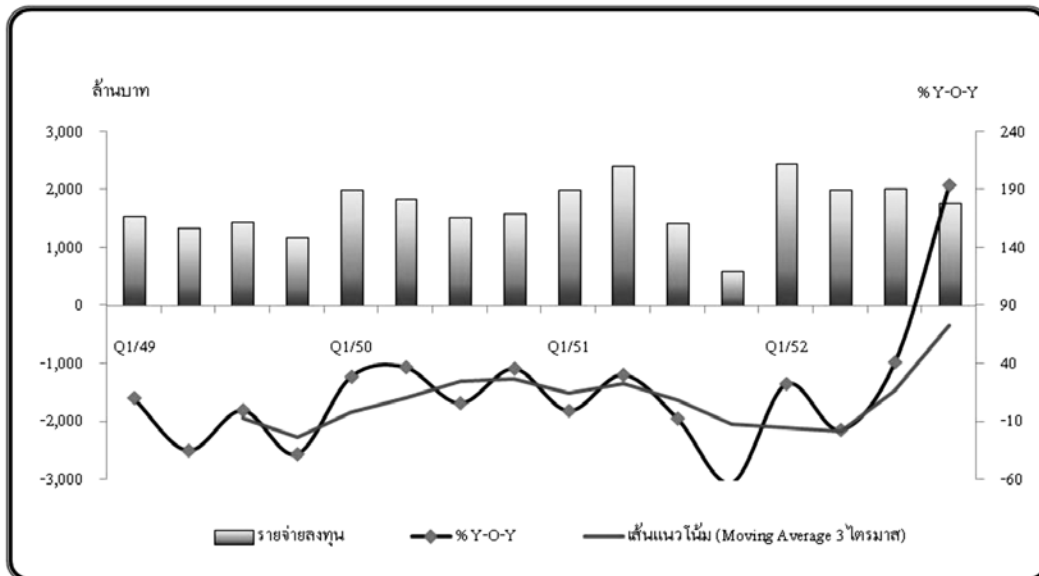

ที่มา : สำนักงานคลังจังหวัดสงขลา

ตารางเครื่องชี้ภาวะเศรษฐกิจด้านอุปสงค์ สาขาการใช้จ่ายภาครัฐ

รายการ	หน่วย	ปี พ.ศ.	ปี พ.ศ.2552				
		2551	Q1	Q2	Q3	Q4	รวมทั้งปี
รายจ่ายในภาพรวม	ล้านบาท	23,792.73	6,647.97	6,678.03	7,339.57	6,009.63	26,675.20
อัตราการเปลี่ยนแปลง (%Y-O-Y)	ร้อยละ	14.32	8.91	3.48	18.84	55.80	18.08
รายจ่ายประจำ	ล้านบาท	16,334.98	4,182.61	4,668.18	5,312.27	4,236.51	18,399.56
อัตราการเปลี่ยนแปลง (%Y-O-Y)	ร้อยละ	14.75	2.02	15.65	11.95	30.16	14.03
รายจ่ายลงทุน	ล้านบาท	7,457.75	2,465.36	2,009.86	2,027.30	1,773.12	8,275.64
อัตราการเปลี่ยนแปลง (%Y-O-Y)	ร้อยละ	13.41	22.98	-16.86	41.68	194.41	28.20

ที่มา : สำนักงานคลังจังหวัดสงขลา

2.4 การค้าระหว่างประเทศ

มูลค่าการค้าผ่านด่านศุลกากร ปี 2552 มีจำนวน 503,295.55 ล้านบาท ลดลงร้อยละ 13.07 เมื่อเทียบกับปีที่แล้ว โดยเริ่มชะลอลงตั้งแต่ไตรมาสที่ 4 ของปี 2551 ยางพาราซึ่งเป็นสินค้าส่งออกที่มีมูลค่า

สูงสุดส่งออกผ่านด่านศุลกากรสะเดาและด่านศุลกากร ปาดังเบซาร์ ลดลงร้อยละ 17.59 ในขณะที่มูลค่าสินค้า นำเข้า โดยรวมลดลงร้อยละ 5.39 แต่อย่างไรก็ตาม มูลค่าการส่งออกเริ่มมีสัญญาณดีขึ้นในไตรมาสที่ 4 ปี 2552 ซึ่งเป็นผลมาจากการฟื้นตัวเศรษฐกิจของประเทศคู่ค้า

กราฟแสดงมูลค่าสินค้าส่งออก

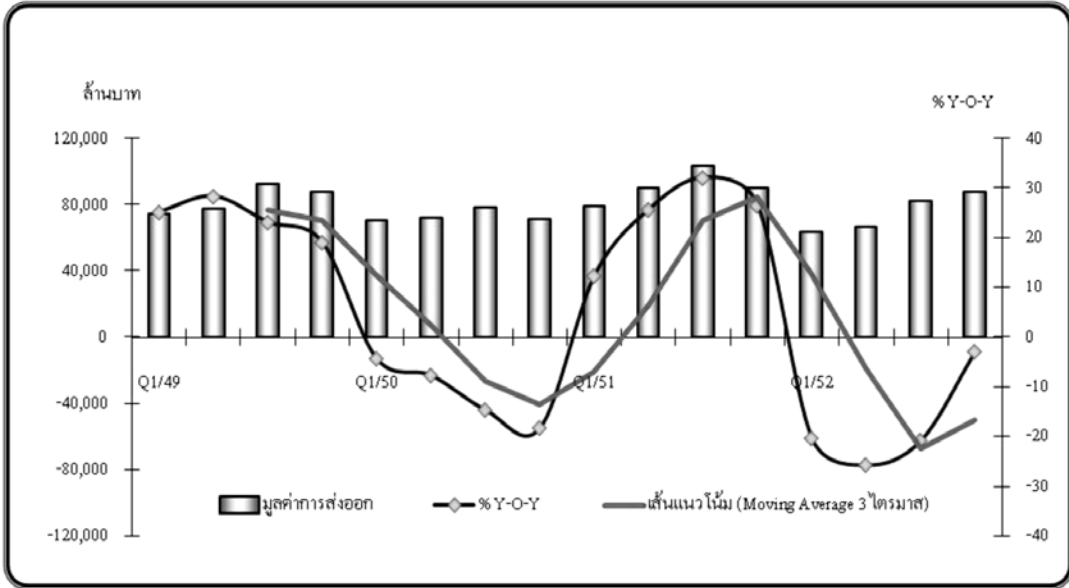

กราฟแสดงมูลค่าสินค้านำเข้า

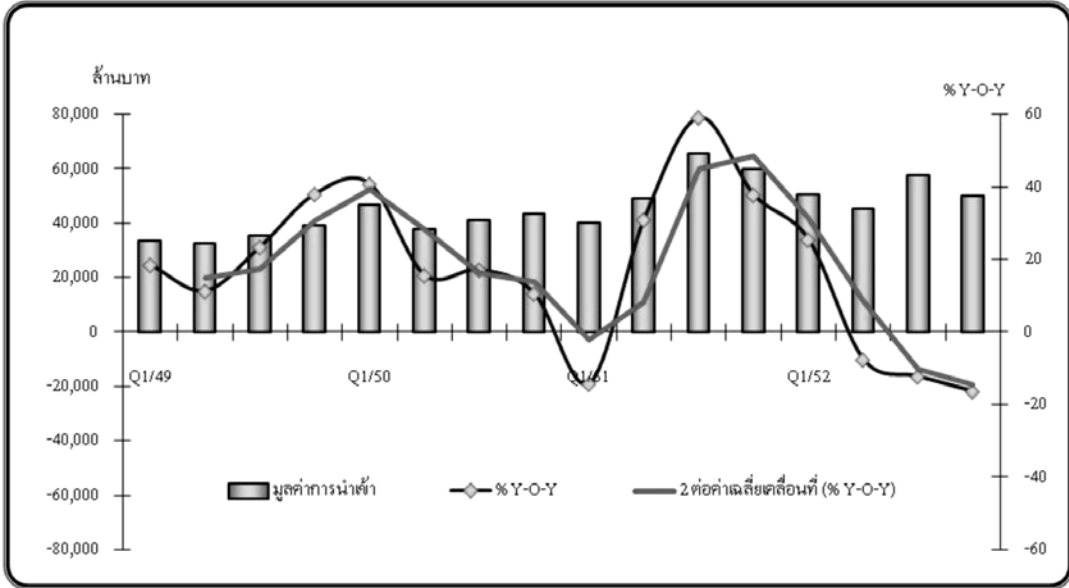

ตารางเครื่องชี้ภาวะเศรษฐกิจด้านอุปสงค์ สาขาการค้าระหว่างประเทศ

รายการ	หน่วย	ปี พ.ศ. 2551	ปี พ.ศ.2552				รวมทั้งปี
			Q1	Q2	Q3	Q4	
มูลค่าการค้าผ่านด่านศุลกากร	ล้านบาท	578,950.73	113,653.49	112,344.88	139,531.89	137,765.29	503,295.55
อัตราการเปลี่ยนแปลง	ร้อยละ	25.34	-5.10	-19.48	-17.61	-8.35	-13.07
มูลค่าการส่งออก	ล้านบาท	364,320.66	63,298.45	67,011.34	82,135.76	87,780.18	300,225.73
อัตราการเปลี่ยนแปลง (%Y-O-Y)	ร้อยละ	24.40	-20.48	-25.88	-20.91	-2.97	-17.59
มูลค่าการนำเข้า	ล้านบาท	214,630.07	50,355.04	45,333.54	57,396.13	49,985.11	203,069.82
อัตราการเปลี่ยนแปลง (%Y-O-Y)	ร้อยละ	26.97	25.38	-7.69	-12.38	-16.48	-5.39

ที่มา : ด้านศุลกากรสงขลา ด้านศุลกากรระยอง ด้านศุลกากรปาดังเบซาร์ และด้านศุลกากรท่าอากาศยานหาดใหญ่

3. เศรษฐกิจด้านการเงิน

ปริมาณเงินฝากในระบบธนาคาร ณ สิ้นปี 2552 มีจำนวน 131,978.95 ล้านบาท ขยายตัวในอัตราที่ชะลอลงร้อยละ 4.24 เป็นผลมาจากผู้ออมเงินหันไปออมเงินในผลิตภัณฑ์ทางการเงินประเภทอื่นที่ให้ผลตอบแทนที่จูงใจกว่าอัตราดอกเบี้ยเงินฝากของธนาคาร

ปริมาณสินเชื่อของสถาบันการเงิน ณ สิ้นปี 2552 มีจำนวน 119,034.11 ล้านบาท เพิ่มขึ้นเมื่อเทียบ

กับปีที่แล้วร้อยละ 7.36 เป็นผลจากนโยบายรัฐบาลที่ให้ธนาคารเฉพาะกิจของรัฐ ปลดปล่อยสินเชื่อเพื่อกระตุ้นเศรษฐกิจ เช่น สินเชื่อฟาสต์แทร็ก และสินเชื่อเพื่อที่อยู่อาศัย เป็นต้น

สัดส่วนสินเชื่อต่อเงินฝาก โดยธนาคารพาณิชย์ มีสัดส่วนร้อยละ 84.49 ในขณะที่ธนาคารเฉพาะกิจของรัฐมีสัดส่วนร้อยละ 110.12

กราฟแสดงอัตราการเปลี่ยนแปลงปริมาณเงินฝาก และสินเชื่อ

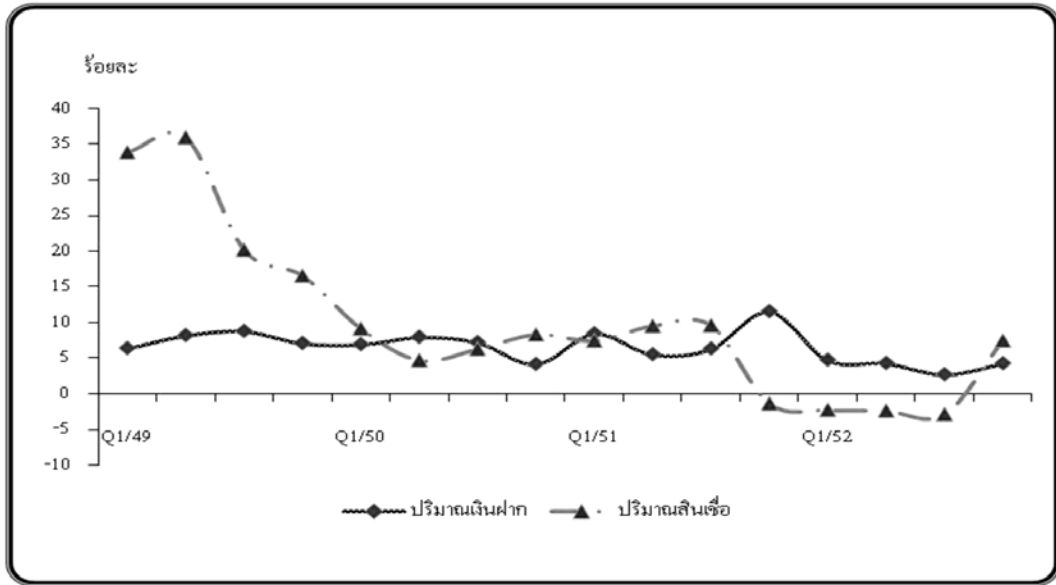

ที่มา : ธนาคารแห่งประเทศไทย สำนักงานภาคใต้ ธนาคารอาคารสงเคราะห์ สาขาหาดใหญ่ ธนาคารเพื่อการเกษตร และสหกรณ์การเกษตร และบริษัทประกันสินเชื่ออุตสาหกรรมขนาดย่อม สำนักงาน จังหวัดสงขลา

ธนาคารออมสินภาค 14 ธนาคารเพื่อการส่งออกและนำเข้าแห่งประเทศไทย สาขาหาดใหญ่ ธนาคารพัฒนาวิสาหกิจขนาดกลางและขนาดย่อมแห่งประเทศไทย สาขาสงขลา

ตารางเครื่องชี้ภาวะเศรษฐกิจด้านการเงิน

รายการ	หน่วย	ปี พ.ศ. 2551	ปี พ.ศ.2552				
			Q1	Q2	Q3	Q4	รวมทั้งปี
ปริมาณเงินฝาก	ล้านบาท	126,611.94	126,028.49	125,199.31	126,571.13	131,978.95	131,978.95
อัตราการเปลี่ยนแปลง (%Y-O-Y)	ร้อยละ	11.55	4.72	4.29	2.70	4.24	4.24
ธนาคารพาณิชย์	ล้านบาท	96,642.00	95,033.00	93,492.00	94,255.00	97,630.00	97,630.00
อัตราการเปลี่ยนแปลง (%Y-O-Y)	ร้อยละ	11.67	3.57	2.47	0.82	1.02	1.02
ธนาคารเฉพาะกิจของรัฐ	ล้านบาท	29,969.94	30,995.49	31,707.31	32,316.13	34,348.95	34,348.95
อัตราการเปลี่ยนแปลง (%Y-O-Y)	ร้อยละ	11.17	8.42	10.01	8.60	14.61	14.61
ปริมาณสินเชื่อ	ล้านบาท	110,875.13	111,596.26	110,911.54	112,832.46	119,034.11	119,034.11
อัตราการเปลี่ยนแปลง (%Y-O-Y)	ร้อยละ	-1.48	-2.38	-2.49	-3.01	7.36	7.36
ธนาคารพาณิชย์	ล้านบาท	80,484.00	80,643.00	79,174.00	79,316.00	82,484.00	82,484.00
อัตราการเปลี่ยนแปลง (%Y-O-Y)	ร้อยละ	-1.62	-3.35	-4.84	-6.60	2.48	2.48
ธนาคารเฉพาะกิจของรัฐ	ล้านบาท	30,391.13	32,131.42	32,928.33	34,727.26	37,826.47	37,826.47
อัตราการเปลี่ยนแปลง (%Y-O-Y)	ร้อยละ	-1.11	4.07	7.80	10.55	24.47	24.47
สัดส่วนสินเชื่อต่อเงินฝาก	ร้อยละ	87.57	88.55	88.59	89.15	90.19	90.19

ที่มา : ธนาคารแห่งประเทศไทย สำนักงานภาคใต้ ธนาคารออมสินภาค 14 ธนาคารอาคารสงเคราะห์ สาขาหาดใหญ่ ธนาคารเพื่อการเกษตรและสหกรณ์การเกษตร

ธนาคารเพื่อการส่งออกและนำเข้าแห่งประเทศไทย สาขาหาดใหญ่ ธนาคารพัฒนาวิสาหกิจขนาดกลางและขนาดย่อมแห่งประเทศไทยสาขาสงขลา และบริษัทประกันสินเชื่ออุตสาหกรรมขนาดย่อม สำนักงานจังหวัดสงขลา

4. เสถียรภาพทางเศรษฐกิจ

4.1 ด้านระดับราคา

ดัชนีราคาผู้บริโภคของจังหวัดสงขลา เฉลี่ยทั้งปี (มกราคม - ธันวาคม 2552) เท่ากับร้อยละ 107.30 สูงกว่าปีที่แล้ว ร้อยละ 0.04 เป็นผลมาจากหมวดอาหาร

และเครื่องดื่ม ร้อยละ 2.84 ได้แก่ หมวดผักและผลไม้ หมวดไข่และผลิตภัณฑ์ และหมวดข้าวแป้งและผลิตภัณฑ์ จากแป้ง เนื่องจากภาวะราคาน้ำมันในตลาดโลกที่สูงขึ้น ส่วนหมวดอื่น ๆ ที่ไม่ใช่อาหารและเครื่องดื่มลดลง ร้อยละ 3.39

กราฟแสดงดัชนีราคาผู้บริโภค

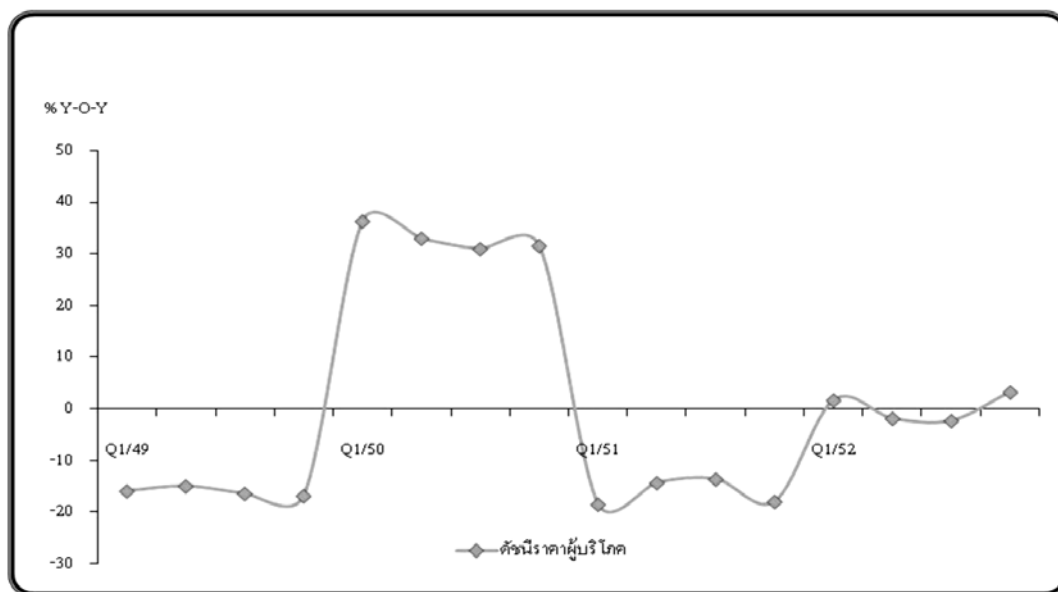

ที่มา : สำนักงานพาณิชย์จังหวัดสงขลา

ตารางเครื่องชี้เสถียรภาพทางเศรษฐกิจ ด้านระดับราคา

รายการ	หน่วย	ปี พ.ศ. 2551	ปี พ.ศ.2552				รวมทั้งปี
			Q1	Q2	Q3	Q4	
ดัชนีราคาผู้บริโภค	ร้อยละ	107.26	105.50	107.70	106.73	109.27	107.30
อัตราการเปลี่ยนแปลง (%Y-O-Y)	ร้อยละ	-16.21	1.57	-1.97	-2.41	3.15	0.04
หมวดอาหารและเครื่องดื่ม	ร้อยละ	110.79	112.70	114.73	111.77	116.53	113.93
อัตราการเปลี่ยนแปลง (%Y-O-Y)	ร้อยละ	10.83	7.92	1.74	-0.92	2.97	2.84
หมวดอื่น ๆ ไม่ใช่อาหาร และเครื่องดื่ม	ร้อยละ	103.13	97.23	99.63	100.87	100.83	99.64
อัตราการเปลี่ยนแปลง (%Y-O-Y)	ร้อยละ	3.09	-5.72	-6.51	-4.27	3.45	-3.39
ดัชนีราคาผู้ผลิต	ร้อยละ	156.87	144.40	151.57	149.90	157.83	150.93
อัตราการเปลี่ยนแปลง	ร้อยละ	12.41	-3.52	-7.00	-10.20	6.72	-3.79

ที่มา : สำนักงานพาณิชย์จังหวัดสงขลา และสำนักดัชนีเศรษฐกิจการค้า กระทรวงพาณิชย์

4.2 ด้านการจ้างงาน

สถานการณ์ด้านการจ้างงาน ปี 2552 ชะลอตัวสะท้อนได้จากจำนวนลูกจ้างในระบบประกันสังคมของภาคเอกชน ลดลงร้อยละ 0.70 เป็นผลมาจากผู้ประกอบการได้รับผลกระทบจากภาวะเศรษฐกิจภายในประเทศที่ชะลอตัวลง ในขณะที่ลูกจ้างส่วนราชการเพิ่มขึ้นร้อยละ

8.50 เนื่องจากนโยบายของรัฐบาลเพื่อกระตุ้นเศรษฐกิจระยะที่ 2 ซึ่งมีวัตถุประสงค์ในการสร้างอาชีพและรายได้เพื่อยกระดับคุณภาพชีวิตของประชาชน ได้แก่ โครงการต้นกล้าอาชีพ โครงการจ้างบัณฑิตอาสาสมัคร และโครงการขยายการแนะนำอาชีพให้แก่เยาวชนในพื้นที่ยากจน (จังหวัดชายแดนภาคใต้) เป็นต้น

กราฟแสดงจำนวนลูกจ้างในระบบประกันสังคม

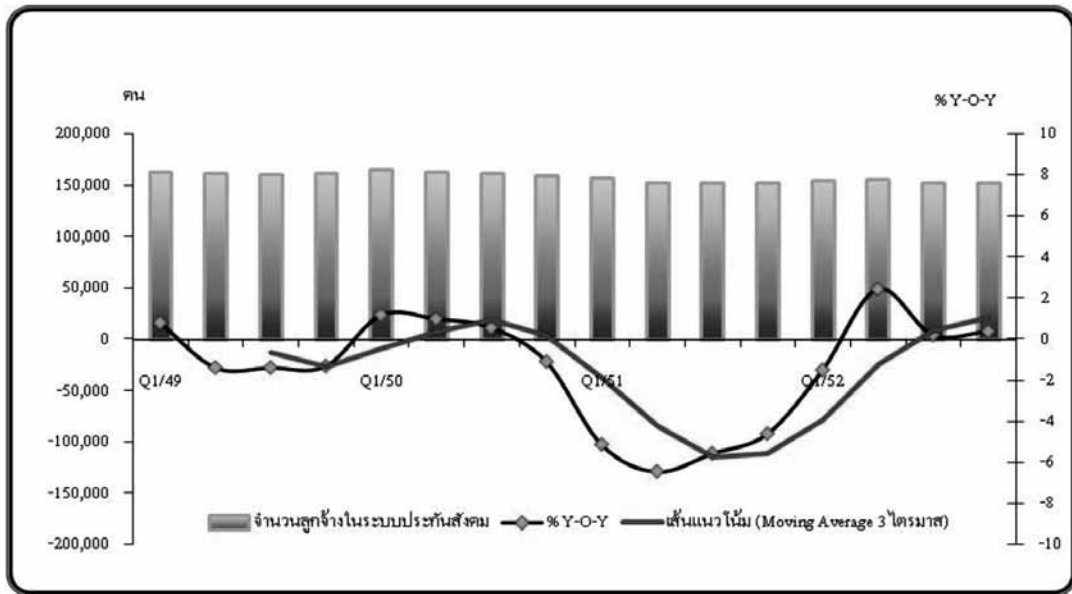

ที่มา : สำนักงานประกันสังคมจังหวัดสงขลา

ตารางเครื่องชี้เสถียรภาพทางเศรษฐกิจ ด้านการจ้างงาน

รายการ	หน่วย	ปี พ.ศ. 2551	ปี พ.ศ.2552				
			Q1	Q2	Q3	Q4	รวมทั้งปี
จำนวนลูกจ้างในระบบประกันสังคม	คน	152,350	154,578	156,232	152,701	152,964	152,964
อัตราการเปลี่ยนแปลง (%Y-O-Y)	ร้อยละ	-4.60	-1.49	2.47	0.23	0.40	0.40
ส่วนราชการ	คน	18,326	18,898	19,236	19,714	19,884	19,884
อัตราการเปลี่ยนแปลง (%Y-O-Y)	ร้อยละ	4.45	8.11	8.47	9.25	8.50	8.50
เอกชน	คน	134,024	135,680	136,996	132,987	133,080	133,080
อัตราการเปลี่ยนแปลง (%Y-O-Y)	ร้อยละ	-5.72	-2.69	1.68	-0.98	-0.70	-0.70
ตำแหน่งงานว่าง	อัตรา	376	495	755	948	606	606
อัตราการเปลี่ยนแปลง (%Y-O-Y)	ร้อยละ	-70.44	-37.10	5.45	41.28	61.17	61.17
ผู้สมัครงาน	คน	481	2,203	1,024	609	613	613
อัตราการเปลี่ยนแปลง (%Y-O-Y)	ร้อยละ	-6.24	116.62	22.93	23.03	27.44	27.44
การบรรจุงาน	คน	716	394	572	739	495	495
อัตราการเปลี่ยนแปลง (%Y-O-Y)	ร้อยละ	173.28	-54.08	-45.73	-14.27	-30.87	-30.87

ที่มา : สำนักงานจัดหางานจังหวัดสงขลา และสำนักงานประกันสังคมจังหวัดสงขลา



5

Chapter สภาพทางสังคม

ประชากร

ประชากรจังหวัดสงขลา ณ เดือนธันวาคม 2552 จำนวนรวมทั้งสิ้น 1,343,954 คน แบ่งเป็น เพศชาย 656,113 คน คิดเป็นร้อยละ 48.82 และเพศหญิง 687,841 คน คิดเป็นร้อยละ 51.18 จำนวนครัวเรือน 421,168 ครัวเรือน จำแนกออกเป็นรายอำเภอได้ดังนี้



จำนวนประชากรรวมของจังหวัดสงขลา

อำเภอ	จำนวนตำบล	จำนวนประชากรชาย	จำนวนประชากรหญิง	รวมจำนวนประชากร	จำนวนครัวเรือน
อำเภอเมือง	6	77,972	84,767	162,739	58,053
อำเภอสทิงพระ	11	23,890	25,030	48,920	12,706
อำเภอจะนะ	14	48,547	49,506	98,053	23,308
อำเภอนาทวี	11	31,214	31,254	62,468	17,806
อำเภอเทพา	7	34,888	35,013	69,901	16,742
อำเภอสะบ้าย้อย	9	34,707	34,439	69,146	15,471
อำเภอรະโนด	13	33,270	33,974	67,244	20,879
อำเภอกระแสสินธุ์	4	7,626	7,859	15,485	4,454
อำเภอรัตนภูมิ	5	34,828	35,676	70,504	20,201
อำเภอสะเดา	8	60,693	59,613	120,306	39,523
อำเภอหาดใหญ่	13	175,615	195,304	370,919	138,330
อำเภอนาหม่อม	4	10,632	11,239	21,871	7,064
อำเภอควนเนียง	5	16,562	17,332	33,894	9,214
อำเภอบางกล่ำ	4	14,079	14,321	28,400	9,080
อำเภอลี้	10	39,350	40,451	79,801	20,722
อำเภอคลองหอยโข่ง	4	12,240	12,063	24,303	7,615
จำนวนรวมทั้งสิ้น	127	656,113	687,841	1,343,954	421,168

ที่มา : ที่ทำการปกครองจังหวัดสงขลา

(ข้อมูล ณ ธันวาคม 2552)

จำนวนประชากรแยกเป็นรายเทศบาล

เทศบาล	ประชากรชาย	ประชากรหญิง	รวม	จำนวนครัวเรือน
เทศบาลนครสงขลา	34,686	37,342	72,028	25,240
เทศบาลนครหาดใหญ่	73,648	83,956	157,604	56,815
เทศบาลเมืองปาดังเบซาร์	7,042	7,442	14,484	5,089
เทศบาลเมืองสิงหนคร	18,142	18,360	36,502	9,555
เทศบาลตำบลคลองแห	13,249	14,497	27,746	11,227
เทศบาลตำบลควนลัง	18,320	20,325	38,645	16,373
เทศบาลตำบลคอกหงส์	20,959	24,198	45,157	20,074
เทศบาลตำบลควนเนียง	1,927	2,055	3,982	1,609
เทศบาลตำบลพะตง	3,775	4,053	7,828	3,531
เทศบาลตำบลปริก	3,000	3,097	6,097	1,599
เทศบาลตำบลนาสีทอง	1,360	1,468	2,828	889
เทศบาลตำบลกำแพงเพชร	2,398	2,517	4,915	1,931
เทศบาลตำบลระโนด	2,470	2,610	5,080	1,773
เทศบาลตำบลป่อเตุ	5,787	5,961	11,748	2,911
เทศบาลตำบลชะบ้าย้อย	761	781	1,542	644
เทศบาลตำบลเทพา	1,282	1,329	2,611	831
เทศบาลตำบลนาทวี	3,441	3,544	6,985	3,126
เทศบาลตำบลจะนะ	3,182	3,260	6,442	2,444
เทศบาลตำบลสิงพระ	1,394	1,493	2,887	1,102
เทศบาลเมืองบ้านพรุ	10,118	10,788	20,906	7,810
เทศบาลตำบลคลองแงะ	4,145	4,148	8,293	2,831
เทศบาลเมืองสะเดา	9,521	9,763	19,284	6,952
เทศบาลตำบลท่าช้าง	9,349	9,502	18,851	6,481
เทศบาลตำบลน่าน้อย	6,250	6,777	13,027	4,242
เทศบาลตำบลเขารูปช้าง	18,047	20,465	38,512	15,571
เทศบาลตำบลสำนักขาม	5,579	6,285	11,864	6,108
เทศบาลตำบลบ้านพรุ	10,118	10,788	20,906	7,810
จำนวนรวมทั้งสิ้น	289,950	316,771	606,721	224,568

ที่มา : ที่ทำการปกครองจังหวัดสงขลา

(ข้อมูล ณ ธันวาคม 2552)

ข้อมูลแสดงพื้นที่ จำนวน ตำบล หมู่บ้าน เทศบาลและ อบต.

ที่	อำเภอ	พื้นที่ (ตร.กม)	ตำบล	หมู่บ้าน	เทศบาล	อบต.
1	เมืองสงขลา	171.883	5	47	4	2
2	หาดใหญ่	852.796	13	93	9	6
3	สะเดา	858.96	8	66	5	7
4	จะนะ	502.98	14	139	1	14
5	ระโนด	783.840	13	73	2	11
6	สิงหนคร	228.00	10	77	1	9
7	รัตภูมิ	650.00	5	63	2	5
8	เทพา	978.04	7	67	2	6
9	สติงพระ	120.00	11	79	1	11
10	นาทวี	792.46	11	92	1	10
11	สะบ้าย้อย	866.00	9	62	1	9
12	ควนเนียง	208.00	5	46	1	4
13	นาหม่อม	92.47	4	29	-	4
14	กระแสดินธุ์	96.40	4	22	1	3
15	บางกล่ำ	92.79	4	36	1	3
16	คลองหอยโข่ง	275.275	4	32	2	2
	รวม	7,569.894	127	1,023	37	103

การนับถือศาสนา

ประชากรส่วนใหญ่ ร้อยละ 64.71 นับถือศาสนาพุทธ รองลงมาร้อยละ 31.98 นับถือศาสนาอิสลาม ร้อยละ 3.31 นับถือศาสนาอื่น ๆ (ศาสนาคริสต์ ฮินดู)

จังหวัดสงขลา มีวัดจำนวน 401 แห่ง ที่พักสงฆ์จำนวน 95 แห่ง มัสยิดจำนวน 367 แห่ง โบสถ์คริสต์จำนวน 16 แห่ง

จำนวนวัด มัสยิดและโบสถ์ในอำเภอต่าง ๆ ของจังหวัดสงขลาปี 2553

อำเภอ	จำนวนวัด (แห่ง)	จำนวนมัสยิด (แห่ง)	จำนวนโบสถ์ (แห่ง)	จำนวนที่พักระสงฆ์ (แห่ง)
๑. อำเภอเมืองสงขลา	38	16	3	1
๒. อำเภอสติงพระ	37	5	-	5
๓. อำเภอจะนะ	26	64	-	4
๔. อำเภอนาทวี	25	26	-	7
๕. อำเภอเทพา	18	65	-	6
๖. อำเภอสะบ้าย้อย	11	53	-	7
๗. อำเภอรโนด	46	1	-	2
๘. อำเภอกระแสดินธุ์	13	-	-	2
๙. อำเภอรตภูมิ	23	21	3	10
๑๐. อำเภอสะเดา	21	39	3	15
๑๑. อำเภอหาดใหญ่	48	39	7	18
๑๒. อำเภอนาหม่อม	11	-	-	6
๑๓. อำเภอกวนเนียง	19	7	-	2
๑๔. อำเภอบางกล่ำ	13	13	-	2
๑๕. อำเภอสิงหนคร	43	17	-	3
๑๖. อำเภอคลองหอยโข่ง	9	1	-	5
รวม	401	367	16	95

ที่มา : สำนักงานวัฒนธรรมจังหวัดสงขลา และสำนักพระพุทธศาสนาจังหวัดสงขลา
(ข้อมูล ณ เดือนธันวาคม 2552)



การศึกษา

1. การศึกษานอกโรงเรียน

มีสถานศึกษานอกระบบฯ 16 แห่ง ในพื้นที่ 16 อำเภอ มีห้องสมุดประชาชนอำเภอ 15 แห่ง ห้องสมุดเฉลิมพระเกียรติราชกุมารี อำเภอสิงหนคร 1 แห่ง และศูนย์การเรียนรู้ชุมชน จำนวน 125 แห่ง ครูประจำศูนย์การศึกษานอกโรงเรียนชุมชน (ครช.) ครูประจำกลุ่ม กศ.พื้นฐาน โดยมีกิจกรรมการเรียนการสอน ดังนี้

กิจกรรมการศึกษาต่อเนื่อง แยกเป็น

- หลักสูตรการศึกษาขั้นพื้นฐานนอกระบบ แยกเป็น 3 ระดับ ได้แก่ ระดับประถม มัธยมต้น และมัธยมปลาย
- หลักสูตรการศึกษาวชิราวุธพระยะลัน
- หลักสูตรการศึกษาเพื่อพัฒนาทักษะชีวิต
- หลักสูตรการพัฒนาสังคมและชุมชน
- หลักสูตรการส่งเสริมการเรียนรู้เศรษฐกิจพอเพียงให้แก่ชุมชน

กิจกรรมการศึกษาตามอัธยาศัย

จัดบริการส่งเสริมการอ่าน โดยห้องสมุดประชาชนอำเภอ 16 แห่ง และจัดกิจกรรมการศึกษาตามอัธยาศัยให้แก่เด็ก เยาวชน และสำหรับประชาชนทั่วไป เข้าร่วมกิจกรรมการศึกษาด้วยสื่อเอกสารและสื่ออิเล็กทรอนิกส์ แอปเสียง วีดิทัศน์ และการค้นคว้าผ่านระบบอินเทอร์เน็ต และห้องสมุดเคลื่อนที่

กิจกรรมการศึกษาในเขตพัฒนาพิเศษเฉพาะกิจจังหวัดชายแดนภาคใต้ ได้แก่ ส่งเสริมการ

เรียนรู้ภาษาไทย ภาษามลายูถิ่น ภาษามลายูกลาง การเสริมสร้างการเรียนรู้สถาบันปอเนาะ การเสริมสร้างศักยภาพเยาวชนนอกระบบ และการพัฒนาสตรีให้มีครอบครัวอบอุ่น

(ที่มา : สำนักงาน กศน.จังหวัดสงขลา)

2. การศึกษาโรงเรียนตำรวจตระเวนชายแดน

โรงเรียนตำรวจตระเวนชายแดนในพื้นที่ 3 อำเภอ จังหวัดสงขลา มีทั้งหมดจำนวน 9 แห่ง ประกอบด้วย

อำเภอสะบ้าย้อย จำนวน 2 แห่ง ได้แก่ โรงเรียนบ้านหาดทราย และโรงเรียนมหาราช

อำเภอนาทวี จำนวน 3 แห่ง ได้แก่ โรงเรียนบ้านสำนักเกาะ โรงเรียนบ้านประกอบออก และโรงเรียนเชิญพิสนลยบุตร

อำเภอสะเดา จำนวน 4 แห่ง ได้แก่ โรงเรียนสิ่อมวลชนศึกษา โรงเรียนทุ่งไม้ดวน 2 โรงเรียนบ้านทุ่งสบายใจ และโรงเรียนบ้านบาโรย

3. การศึกษาพื้นฐานของรัฐ

จังหวัดสงขลามีนักเรียนในสังกัด สพท.ในจังหวัดทั้ง 3 เขตพื้นที่การศึกษา ตั้งแต่ชั้นระดับอนุบาล ถึงอาชีวศึกษาจำนวน ทั้งสิ้น 230,304 คน แยกเป็นสังกัดการศึกษาของรัฐ 180,184 คน สังกัดเอกชน 50,120 คน โรงเรียนทั้งหมด 665 โรง ครู 13,235 คน ครูอัตราจ้าง 185 คน และพนักงานราชการ 537 คน โดยมีรายละเอียดดังนี้

ข้อมูลบุคลากรทางการศึกษา ปี 2552 จังหวัดสงขลา

ที่	สังกัด	สังกัด สพท.					สังกัดเอกชน/เอกชนสามัญ			พิเศษ (แห่ง)
		โรง	ครู	พจน. ราชการ	ครูอัตรา จ้าง	นักเรียน	โรง	ครู	นักเรียน	
1.	สพท.สงขลา เขต 1	160	3,037	24	88	48,145	30	827	18,397	1
2.	สพท.สงขลา เขต 2	148	2,696	-	-	60,710	65	2,333	15,230	2
3.	สพท.สงขลา เขต 3	208	2,722	513	95	53,650	44	606	16,493	1
4.	อาชีวศึกษา	10	1,014	-	-	17,679	-	-	-	-
รวม		526	9,469	537	185	180,184	139	3,766	50,120	4

ที่มา : สนนง.เขตพื้นที่การศึกษาสงขลา เขต 1, 2, 3

4. การศึกษามหาวิทยาลัย

จังหวัดสงขลาเป็นศูนย์กลางการศึกษาของภูมิภาคในการสร้างองค์ความรู้ที่เป็นประโยชน์ต่อสังคมและเอื้อประโยชน์ต่อการพัฒนาเศรษฐกิจโดยรวมของประเทศ โดยเน้นสาขาที่สอดคล้องกับความต้องการของภูมิภาค ควบคู่ไปกับการพัฒนาสถาบันการศึกษาระดับอุดมศึกษาให้ได้มาตรฐานสากลสู่ระดับนานาชาติ โดยมีมหาวิทยาลัยในพื้นที่ที่ทั้งเป็นของรัฐและเอกชนจำนวน 5 แห่ง คือ มหาวิทยาลัยของรัฐ จำนวน 4 แห่ง ได้แก่ มหาวิทยาลัยสงขลานครินทร์ มหาวิทยาลัยทักษิณ มหาวิทยาลัยราชภัฏสงขลา มหาวิทยาลัยเทคโนโลยีราชมงคลศรีวิชัย และมหาวิทยาลัยเอกชน 1 แห่ง คือ มหาวิทยาลัยหาดใหญ่ เปิดสอนตั้งแต่ระดับประกาศนียบัตรวิชาชีพชั้นสูง (ปวส.) ถึงปริญญาเอก ในปีการศึกษา 2552 มีจำนวนนิสิตนักศึกษาแต่ละแห่งดังนี้

มหาวิทยาลัยสงขลานครินทร์ วิทยาเขตหาดใหญ่ เปิดสอนระดับปริญญาตรีถึงปริญญาเอก หรือเทียบเท่า มีจำนวนนิสิตนักศึกษารวมทั้งสิ้น 34,130 คน เป็นชาย 11,594 คน หญิง 22,536 คน

มหาวิทยาลัยทักษิณ มี 2 วิทยาเขต คือ วิทยาเขตสงขลา และวิทยาเขตพัทลุง เปิดสอนระดับปริญญาตรีถึงปริญญาเอก มีจำนวนนิสิตนักศึกษารวมทั้งสิ้น 12,214 คน เป็นชาย 3,221 คน หญิง 8,993 คน แยกเป็นระดับปริญญาตรี 10,592 คน ระดับบัณฑิตศึกษา 1,622 คน

มหาวิทยาลัยราชภัฏสงขลา เปิดสอนระดับปริญญาตรีถึงปริญญาโท มีนักศึกษารวมทั้งสิ้น 8,153 คน เป็นชาย 3,275 คน หญิง 4,878 คน แยกเป็นระดับปริญญาตรี 7,996 คน ระดับบัณฑิตศึกษา 157 คน

มหาวิทยาลัยเทคโนโลยีราชมงคลศรีวิชัย เปิดสอนระดับประกาศนียบัตรวิชาชีพชั้นสูง (ปวส.)



การตลาด

บรม

รูป

๒๐



ถึงระดับปริญญาตรี มีจำนวนนิสิตนักศึกษารวมทั้งสิ้น 13,216 คน เป็นชาย 5,822 คน หญิง 7,394 คน แยกเป็นระดับ ปวส. จำนวน 886 คน และปริญญาตรี 12,330 คน

มหาวิทยาลัยมหาดไทย (เอกชน) เปิดสอนระดับปริญญาตรีและปริญญาโท มีจำนวนนักศึกษารวมทั้งสิ้น 5,185 คน เป็นชาย 1,889 คน หญิง 3,296 คน แยกเป็นนักศึกษาปริญญาตรี จำนวน 4,769 คน ระดับบัณฑิตศึกษา 416 คน

การสาธารณสุข

จังหวัดสงขลามีสถานบริการสาธารณสุขของภาครัฐและเอกชน ดังนี้

1. สถานบริการสาธารณสุขภาครัฐ สังกัดกระทรวงสาธารณสุข 19 แห่ง รวมจำนวน 2,120 เตียง ประกอบด้วย โรงพยาบาลศูนย์ (รพ.หาดใหญ่) 1 แห่ง ขนาด 640 เตียง โรงพยาบาลทั่วไป (รพ.สงขลา) 1 แห่ง ขนาด 490 เตียง โรงพยาบาลชุมชน 15 แห่ง จำนวน 540 เตียง (ขนาด 60 เตียง 3 แห่ง (รพ.ระโนด/รพ.สมเด็จฯ นาทวี/รพ.จะนะ) ขนาด 30 เตียง 12 แห่ง) มีโรงพยาบาลเฉพาะทาง 2 แห่ง ได้แก่ โรงพยาบาลจิตเวชสงขลาราชนครินทร์ 1 แห่ง ขนาด 300 เตียง ศูนย์บำบัดรักษายาเสพติด 1 แห่ง 150 เตียง และมีหน่วยบริการสาธารณสุขระดับปฐมภูมิ รวม 205 แห่ง โดยแยกเป็นศูนย์สุขภาพชุมชน (PCU) 30 แห่ง และสถานีอนามัย 175 แห่ง (สอ.ขนาดใหญ่ 21 แห่ง สอ.ทั่วไป 154 แห่ง) โดยได้พัฒนาเพื่อยกระดับเป็นโรงพยาบาลส่งเสริมสุขภาพระดับตำบล (รพสต.) จำนวน 38 แห่ง

2. สถานบริการสาธารณสุขของรัฐ สังกัด

กระทรวงอื่นประเภทมีเตียง จำนวน 5 แห่ง 868 เตียง ได้แก่ โรงพยาบาลสงขลานครินทร์ ขนาด 771 เตียง โรงพยาบาลทันตกรรม มหาวิทยาลัยสงขลานครินทร์ ขนาด 12 เตียง โรงพยาบาลค่ายเสนาณรงค์ (กองทัพบก) ขนาด 60 เตียง โรงพยาบาลฐานทัพเรือสงขลา (กองทัพเรือ) ขนาด 15 เตียง โรงพยาบาลกองบิน 56 (กองทัพอากาศ) ขนาด 10 เตียง และประเภทไม่มีเตียงได้แก่ ศูนย์บริการสาธารณสุขของเทศบาล รวม 22 แห่ง

3. สถานบริการสาธารณสุขของเอกชน มีโรงพยาบาลเอกชน จำนวน 5 แห่ง 452 เตียง อยู่ในอำเภอหาดใหญ่ 4 แห่ง ได้แก่ โรงพยาบาลกรุงเทพหาดใหญ่ ขนาด 146 เตียง โรงพยาบาลศิรินครินทร์ ขนาด 120 เตียง โรงพยาบาลราษฎร์ยินดี ขนาด 100 เตียง โรงพยาบาลมิตรภาพสามัคคี ขนาด 56 เตียง และอำเภอสะเดา 1 แห่ง ได้แก่ โรงพยาบาลพัทยเวช ขนาด 30 เตียง

4. คลินิกเอกชน รวมจำนวน 348 แห่ง ประกอบด้วย คลินิกเวชกรรมทั่วไป 169 แห่ง คลินิกเวชกรรมเฉพาะทาง 77 แห่ง คลินิกการพยาบาลและผดุงครรภ์ 2 แห่ง คลินิกกายภาพบำบัด 3 แห่ง, คลินิกเทคนิคการแพทย์ 7 แห่ง คลินิกการแพทย์แผนไทย 9 แห่ง, สหคลินิก 8 แห่ง และคลินิกทันตกรรม รวม 73 แห่ง (ทันตกรรมทั่วไป 69 แห่ง ทันตกรรมชั้นหนึ่ง 2 แห่ง, ทันตกรรมชั้นสอง 2 แห่ง) ร้านขายยา รวม 428 แห่ง (ร้านขายยาแผนปัจจุบัน (ขย.1) 252 แห่ง ร้านขายยาแผนปัจจุบันบรรจุเสร็จ (ขย.2) 90 แห่ง ร้านขายยา แผนโบราณ (ขยบ.) 68 แห่ง ร้านขายยาแผนปัจจุบัน เฉพาะยาบรรจุเสร็จสำหรับสัตว์ (ขย.3) 8 แห่ง สถานที่ผลิตยาแผนโบราณ (ผยบ.) 10 แห่ง และสถานบริการเพื่อสุขภาพ รวม 77 แห่ง (สปาเพื่อสุขภาพ

ข้อมูลสถานบริการภาครัฐสังกัดกระทรวงสาธารณสุข ปีงบประมาณ 2552

ลำดับ ที่	อำเภอ	โรงพยาบาล				PCU/ รพ./ สสอ.	รวมหน่วย บริการ ปฐมภูมิ	ศูนย์ บริการ เทศบาล	รวม หน่วย ปฐมภูมิ
		ประเภท	แห่ง	จำนวน เตียง	รวม				
1	เมือง	รพท.	1	490	10	6	16	2	18
		เฉพาะทาง	2	450					
2	หาดใหญ่	รพช.	1	640	16	2	18	19	37
3	สติงพระ	รพช.	1	30	12	1	13	0	13
4	จะนะ	รพช.	1	60	19	2	21	0	21
5	นาทวี	รพช.	1	60	17	1	18	0	18
6	สะบ้าย้อย	รพช.	1	30	15	1	16	0	16
7	เทพา	รพช.	1	30	11	3	14	0	14
8	ระโนด	รพช.	1	60	12	3	15	0	15
9	กระแสสินธุ์	รพช.	1	30	4	1	5	0	5
10	รัตภูมิ	รพช.	1	30	11	1	12	1	13
11	สะเดา	รพช.	1	60	18	3	21	2	23
12	ควนเนียง	รพช.	1	30	6	1	7	0	7
13	นาหม่อม	รพช.	1	30	3	1	4	0	4
14	บางกล่ำ	รพช.	1	30	5	2	7	0	7
15	สิงหนคร	รพช.	1	30	12	1	13	0	13
16	คลองหอยโข่ง	รพช.	1	30	4	1	5	0	5
		รวม	18	2,120	175	30	205	22	229

หมายเหตุ : โรงพยาบาลเฉพาะทาง ได้แก่ โรงพยาบาล จิตเวชสงขลาราชนครินทร์ ขนาด 300 เตียง และศูนย์
บำบัดรักษายาเสพติด ขนาด 150 เตียง

ที่มา : งานข้อมูลข่าวสาร ฝ่ายแผนงาน สำนักงานสาธารณสุขจังหวัดสงขลา

7 แห่ง นวดเพื่อสุขภาพ 65 แห่ง นวดเพื่อเสริมสวย 5 แห่ง)

ในปี 2552 สาเหตุการป่วยของผู้ป่วยนอก จำแนกตามกลุ่มโรคของผู้ป่วยนอก (21 กลุ่มโรคจากรายงานผู้ป่วยนอกของสถานพยาบาลในสังกัดกระทรวงสาธารณสุข) สาเหตุการป่วยตามกลุ่มโรคสูงสุด ได้แก่ กลุ่มโรคระบบหายใจ จำนวน 671,696 ราย คิดเป็น อัตรา 50,122.34 ต่อแสนประชากร รองลงมา คือ กลุ่มโรคระบบไหลเวียนเลือด จำนวน 422,797 ราย อัตรา 31,549.35 ต่อแสนประชากร กลุ่มโรคระบบกล้ามเนื้อ รวมโครงร่างและเนื้อเยื่อเสริม จำนวน 363,490 ราย อัตรา 27,123.83 ต่อแสน ประชากร อาการแสดงและสิ่งผิดปกติที่พบได้จากการตรวจทางคลินิกและห้องปฏิบัติการ จำนวน 361,250 ราย อัตรา 26,956.68 ต่อแสนประชากร และกลุ่มโรคเกี่ยวกับต่อมไร้ท่อ โภชนาการและเมตะบอลิซึม จำนวน 290,229 ราย อัตรา 21,657.05 ต่อแสนประชากร ตามลำดับ

สำหรับสาเหตุการป่วยของผู้ป่วยใน 10 อันดับแรกตามกลุ่มโรคของผู้ป่วย (75 กลุ่มโรคจากรายงานผู้ป่วยในของโรงพยาบาลในสังกัดกระทรวงสาธารณสุข) ในปี 2552 จำนวนและอัตราป่วยสูงสุด ได้แก่ กลุ่มโรคแทรกซ้อนในการตั้งครรภ์การคลอด หลังคลอด และภาวะอื่น ๆ จำนวน 21,698 รายคิดเป็น อัตรา 1,656.84 ต่อแสนประชากร รองลงมาได้แก่ กลุ่มโรคความผิดปกติเกี่ยวกับต่อมไร้ท่อโภชนาการ และเมตะบอลิซึมอื่น ๆ จำนวน 18,956 ราย คิดเป็น อัตรา 1,447.46 ต่อแสน ประชากร กลุ่มโรคความผิดปกติอื่นๆ ที่เกิดขึ้นในระบบปริกำเนิด จำนวน 13,546 ราย คิดเป็น อัตรา 1,034.36 ต่อแสนประชากร กลุ่มอาการความผิดปกติที่พบได้จาก

การตรวจทางคลินิกและห้องปฏิบัติการ จำนวน 13,228 ราย คิดเป็นอัตรา 1,010.08 ต่อแสนประชากร และกลุ่มโรคเลือดและอวัยวะที่สร้างเลือดและความผิดปกติที่เกี่ยวกับภูมิคุ้มกัน จำนวน 10,020 ราย คิดเป็น อัตรา 765.12 ต่อแสนประชากรตามลำดับ
ที่มา : สำนักงานสาธารณสุขจังหวัดสงขลา

ด้านการสวัสดิการสังคม

จังหวัดสงขลาได้ดำเนินการให้ความช่วยเหลือเพื่อการสงเคราะห์แก่เด็ก สตรี คนพิการ ผู้สูงอายุ ผู้ด้อยโอกาสและการพัฒนาอาชีพ ในพื้นที่ 16 อำเภอ ในการจัดสวัสดิการสังคมผู้สูงอายุ สงเคราะห์เด็ก ฝึกอชีพสตรี และการสงเคราะห์ให้ความช่วยเหลือด้านต่าง ๆ ดังนี้

- 1) งานสงเคราะห์และจัดสวัสดิการเด็กและเยาวชน จำนวน 2,950 ราย
- 2) งานสงเคราะห์และจัดสวัสดิการสตรี จำนวน 425 ราย
- 3) งานสงเคราะห์และจัดสวัสดิการคนพิการ จำนวน 115 ราย
- 4) งานสงเคราะห์และจัดสวัสดิการครอบครัวผู้ มีรายได้น้อย จำนวน 6,817 ราย
- 5) งานสงเคราะห์และจัดสวัสดิการผู้สูงอายุ จำนวน 415 ราย
- 6) งานสงเคราะห์และสวัสดิการผู้ป่วยเอดส์ จำนวน 229 ราย
- 7) งานสงเคราะห์และจัดสวัสดิการภาคเอกชน จำนวน 3 องค์กร

ที่มา : สำนักงานพัฒนาสังคมและความมั่นคงของมนุษย์ จังหวัดสงขลา

ปีงบประมาณ 2552 จำนวนและสาเหตุการป่วยของผู้ป่วยนอก 10 อันดับแรก

ลำดับ ที่	สาเหตุการป่วย	จำนวน (คน)	อัตราต่อแสน ประชากร
1	โรคระบบหายใจ	671,696	50,122.34
2	โรคระบบไหลเวียนโลหิต	422,797	31,549.35
3	โรคระบบกล้ามเนื้อ รวมโครงร่างและเนื้อเยื่อเสริม	363,490	27,123.83
4	อาการแสดงและสิ่งผิดปกติที่พบได้จากการตรวจทางคลินิก	361,250	26,956.68
5	โรคเกี่ยวกับต่อมไร้ท่อ โภชนาการ และเมตาบอลิซึม	290,229	21,657.50
6	โรคระบบย่อยอาหาร รวมโรคในช่องปาก	275,556	20,562.15
7	โรคติดเชื้อและปรสิต	213,061	15,898.73
8	สาเหตุภายนอกอื่น ๆ ที่ทำให้ป่วยหรือตาย	172,910	12,902.64
9	โรคผิวหนังและเนื้อเยื่อใต้ผิวหนัง	142,613	10,641.86
10	โรคตาส่วนประกอบของตา	91,841	6,853.23

หมายเหตุ : อัตราต่อแสนจากประชากรกลางปี (1 กค.52) จำนวน 1,340,113 คน

: () หมายถึงลำดับที่ของกลุ่มโรค

แหล่งข้อมูล : รจ. 504 (ตค.51 - กย.52) งานข้อมูลข่าวสาร ฝ่ายแผนงาน สำนักงานสาธารณสุขจังหวัดสงขลา

ปีงบประมาณ 2552 จำนวนและอัตราป่วยของผู้ป่วยใน 10 อันดับแรก

ลำดับ ที่	กลุ่มโรค	จำนวน (คน)	อัตราป่วย (ต่อแสน ประชากร)
1	Complication of pregnancy labour delivery puerperium and.63	21,698	1,656.84
2	Other endocrine nutrition and metabolic diseases 19	18,956	1,447.46
3	Other disorders originating in the perinatal period 65	13,546	1,034.36
4	Symptoms signs and abnormal clinical and laboratory findin..67	13,228	1,010.08
5	Diseases of the blood and blood forming organs and certain 15	10,020	765.12
6	Hypertensive diseases32	9,049	690.97
7	Other diseases of the digestive system 50	8,374	639.43
8	Diabetes mellitus18	7,992	610.26
9	Other infectious diseases10	7,715	589.11
10	Other intestinal infectious diseases 2	7,494	572.23
Single spontaneous delivery 62		10,492	801.16

หมายเหตุ : อัตราต่อแสนจากประชากรกลางปี (1 กค.52) จำนวน 1,340,113 คน

: () หมายถึงลำดับที่ของกลุ่มโรค

แหล่งข้อมูล : รง. 504 (ตค.51 - กย.52) งานข้อมูลข่าวสาร ฝ่ายแผนงาน สำนักงานสาธารณสุขจังหวัดสงขลา

สถานการณ์แรงงาน

จังหวัดสงขลามีประชากรทั้งสิ้น 1,450,879 คน จำแนกเป็นเพศชาย จำนวน 712,124 คน (ร้อยละ 49.08) เพศหญิง จำนวน 738,755 คน (ร้อยละ 50.92) โดยเป็นผู้ที่อยู่ในวัยทำงาน (อายุ 15 ปีขึ้นไป) จำนวน 1,099,964 คน และเป็นผู้ที่มีอายุต่ำกว่า 15 ปี จำนวน 350,915 คน

ผู้ที่อยู่ในวัยทำงาน (15 ปีขึ้นไป) จำนวน 1,099,964 คน จำแนกเป็นผู้ที่อยู่ในกำลังแรงงาน

จำนวน 808,415 คน (มีงานทำ 792,029 คน ว่างาน 16,386 คน) สำหรับในส่วนที่เหลือ คือ ผู้ที่ไม่อยู่ในกำลังแรงงาน จำนวน 219,549 คน พบว่า เรียนหนังสือ จำนวน 112,923 คน ทำงานบ้าน จำนวน 83,596 คน และอื่น ๆ จำนวน 95,030 คน

สำหรับผู้มีงานทำในจังหวัดสงขลา จำนวน 792,029 คน จำแนกเป็น ผู้ที่ทำงานในภาคเกษตรกรรม จำนวน 224,977 คน และทำงานนอกภาคเกษตรกรรม จำนวน 567,052 คน

ประชากรจังหวัดสงขลา จำแนกตามเพศ และสถานภาพแรงงาน

(ข้อมูล ณ เดือนตุลาคม 2552)

หน่วย : คน

สถานภาพแรงงาน	ชาย	หญิง	รวม
ประชากรรวม	712,124	738,755	1,450,879
ประชากรอายุ 15 ปีขึ้นไป	523,161	567,803	1,099,964
ผู้อยู่ในกำลังแรงงาน	425,057	383,358	808,415
- ผู้มีงานทำ	413,184	378,846	792,029
- ผู้ว่างงาน	11,873	4,512	16,386
- กำลังแรงงานที่รอฤดูกาล	-	-	-
ผู้ไม่อยู่ในกำลังแรงงาน	107,104	184,445	291,549
- ทำงานบ้าน	4,010	79,586	83,596
- เรียนหนังสือ	58,297	54,627	112,923
- อื่น ๆ	44,798	50,232	95,030
ประชากรอายุต่ำกว่า 15 ปี	179,963	170,952	350,915

ที่มา: สำนักงานสถิติจังหวัดสงขลา



ประเพณีวัฒนธรรม

มรดกทางศิลปวัฒนธรรม และประเพณีท้องถิ่นในจังหวัดสงขลา

จังหวัดสงขลาเป็นจังหวัดที่อยู่ติดกับพรมแดนประเทศมาเลเซีย มีสภาพธรรมชาติอันหลากหลาย มีการติดต่อค้าขายอย่างเสรี ประชาชนมีการนับถือทั้งศาสนาพุทธ ศาสนาอิสลาม และศาสนาอื่น ๆ การดำรงชีวิตความเป็นอยู่แบบสังคมเมืองและสังคมชนบท ในสังคมเมืองจะมีความเป็นอยู่แบบตัวใครตัวมัน มีการแข่งขันกันมาก เพื่อชีวิตและความเป็นอยู่ที่ดีขึ้น ส่วนสังคมชนบท จะมีความเป็นอยู่แบบดั้งเดิมมีการพึ่งพาอาศัยซึ่งกันและกัน

มรดกทางวัฒนธรรม

โบราณวัตถุ โบราณสถาน เป็นมรดกทางวัฒนธรรมอย่างหนึ่ง ซึ่งบ่งบอกถึงวิวัฒนาการทางสติปัญญาของคนที่ตั้งถิ่นฐานในอดีต โดยลำดับยุคสมัยนั้นเป็นประจักษ์พยานถึงความพยายามที่จะนำวัสดุที่มีอยู่ตามธรรมชาติของท้องถิ่นมาสร้างสรรค์ขึ้น ที่ประกาศขึ้นทะเบียนเป็นโบราณสถานของชาติ ตั้งแต่พุทธศักราช ๒๔๗๘ ได้แก่ โบราณวัตถุที่จัดแสดงไว้ในอาคารพิพิธภัณฑสถานแห่งชาติสงขลา ในพิพิธภัณฑสถานแห่งชาติวัดมณีฆังมิมาวาสสงขลา พระพุทธรูปประธานในโบสถ์เก่าแก่วัดโลกราบ อำเภอสิงหนคร พระพุทธไสยาสน์ในวิหารพระนอน วัดจะทิ้งพระ อำเภอสิงหนคร โบราณวัตถุที่ยังไม่ได้ประกาศขึ้นทะเบียนฯ แต่ได้ประเมินคุณค่าว่าเป็นโบราณวัตถุ โบราณสถาน โดยนักโบราณคดี ได้แก่ โบราณวัตถุบางชิ้นที่จัดแสดงในพิพิธภัณฑศคศึกษาวิทยาลัยทักษิณคคศึกษา โบราณสถาน ณ ย่านประวัติศาสตร์เมืองสงขลาเก่า ซึ่งมีอาคารลักษณะสถาปัตยกรรมจีน และสถาปัตยกรรมจีนผสมฝรั่งที่เรียกว่า แบบชิโน-

โปรตุเกสบริเวณถนนนางงาม ถนนนครนอก ถนนนครใน ในเขตเทศบาลเมืองสงขลา เสาจารึกพระบรมมาภิไธยย่อในรัชกาลที่ ๗ แห่งกรุงรัตนโกสินทร์ ที่สวนหม่อมบ้านปริก อำเภอสะเดา เมืองโบราณสทิงพระ อำเภอสิงหนคร เตาเผาโบราณชุมชนปะโอ อำเภอสิงหนคร ฯลฯ

ศิลปหัตถกรรมและงานช่างท้องถิ่น สงขลาเป็นเมืองเก่าแก่ที่มีความเป็นมาทางประวัติศาสตร์ อย่างยาวนาน จึงมีมรดกทางวัฒนธรรมด้านประติมากรรม หมายถึง การปั้น การหล่อ การแกะสลักตกทอดมาถึงยุคปัจจุบันนี้มากมาย สามารถศึกษาได้ตามวัดวาอาราม พิพิธภัณฑ และศูนย์ศิลปวัฒนธรรม ต่าง ๆ มีช่างฝีมือบางประเภทที่สืบทอดมรดกมาจนถึงปัจจุบัน เช่น ประติมากรรมวัดดีหลวง ตำบลชุมพล อำเภอสิงหนคร จังหวัดสงขลา ประติมากรรมวัดแหลมพ้อ ตำบลเกาะยอ อำเภอเมืองสงขลา ประติมากรรมวัดสลักป่าเก่า ตำบลชิงโค อำเภอสิงหนคร ประติมากรรมวัดหนองหอย ตำบลวัดขนุน อำเภอสิงหนคร ประติมากรรม ที่วัดคูเต่า ตำบลแม่ทอม อำเภอบางกล่ำ

จิตรกรรม หรือภาพเขียนเป็นงานศิลปะ งานจิตรกรรมที่พบในจังหวัดสงขลา มีหลากหลายประเภท เช่น ปรากฏในหนังสือชุด ภาพพระบฏ ตู้พระธรรม และภาพจิตรกรรมฝาผนัง และมีอยู่เป็นจำนวนมาก ที่เป็นดั่งนี้เพราะจังหวัดสงขลา มีประวัติความเป็นมาที่ยาวนาน แต่งานจิตรกรรมสาธารณะที่โดดเด่นคืองานจิตรกรรมฝาผนังในวัดต่าง ๆ และงานที่สำคัญที่แสดงถึงฝีมือช่าง และมีคุณค่าควรแก่การศึกษา เช่น จิตรกรรมฝาผนังวัดมณีฆังมิมาวาส ตำบลบ่อยาง อำเภอเมืองสงขลา จิตรกรรมฝาผนังที่พระอุโบสถ เป็นภาพเขียนสีฝุ่นบนฝาผนังปูน เป็นงานช่างหลวงฝีมือสูงมาก เป็นงานเขียนชิ้นสำคัญที่ช่างเขียนได้สรรค์สร้างขึ้นด้วยความละเอียดปราณีตโดย

ตลอด ภาพจิตรกรรมฝาผนังที่ศาลาฤๅษีเป็นภาพเขียน สีสันบนผนังปูนมีร่องพื้น เป็นภาพฤๅษีตัดตน แสดงท่าทาง ต่าง ๆ เป็นท่าที่แก้ความขัดแย้งยกปวดเมื่อยส่วนต่าง ๆ ของร่างกายตามตำราแพทย์แผนโบราณ จิตรกรรม ฝาผนังวัดสุวรรณคีรี หมู่ที่ ๒ ตำบลหัวเขา อำเภอสิงหนคร จิตรกรรมฝาผนังวัดโพธิ์ปฐมาวาส ถนนไทรบุรี ตำบล บ่อหย่าง อำเภอเมืองสงขลา จิตรกรรมฝาผนังวัดจะทิ้งพระ ตำบลจะทิ้งพระ อำเภอสทิงพระ จิตรกรรมฝาผนังวัด คูเต่า ตำบลแม่ทอม อำเภอบางกล่ำ จิตรกรรมฝาผนัง วัดพะโคะ ตำบลชุมพล อำเภอสทิงพระ

สถาปัตยกรรม เป็นอุโบสถวัดมัชฌิมาวาสวรวิหาร เดิมชื่อ “วัดยายศรีจันทร์” ตำบลบ่อหย่าง อำเภอเมือง จังหวัดสงขลา อาคารพิพิธภัณฑสถานแห่งชาติสงขลา พระมาลิกเจดีย์ศรีรัตนมหาธาตุ วัดพะโคะ ตำบลชุมพล อำเภอสิงหนคร สถาปัตยกรรมจีนในจังหวัดสงขลา ได้แก่ อาคารที่พักอาศัย อาคารศาลเจ้า ฮวงซุ้ย สถาปัตยกรรมจีนในวัด

งานช่างท้องถิ่น จังหวัดสงขลาเป็นแหล่งชุมชน ที่มีความประกอบอาชีพและความเป็นอยู่อย่างเรียบง่าย โดยอาศัยทรัพยากรท้องถิ่น ฝีมือช่างพื้นบ้านที่ปรากฏในงานหัตถกรรม ในบางแห่งมีเอกลักษณ์และความงามจน เป็นที่ต้องการของชุมชนอื่น ๆ ทำให้กลายเป็นจุดสนใจ ของคนภายนอก และในที่สุดบางแห่งก็กลายเป็นแหล่ง ท่องเที่ยวทางวัฒนธรรมของจังหวัด งานช่างท้องถิ่น สงขลาที่น่าสนใจ ได้แก่ หัตถกรรม กระจัดสะกอม ตำบล สะกอม อำเภอเทพา หัตถกรรมผ้าทอเกาะยอ ตำบล เกาะยอ อำเภอเมืองสงขลา เครื่องปั้นดินเผาสทิงหม้อ ตำบลสทิงหม้อ อำเภอสิงหนคร กระเบื้องดินเผาเมือง สงขลา อำเภอเมืองสงขลา

ภาษาและวรรณกรรม เป็นมรดกทางวัฒนธรรม

เป็นสมบัติอันล้ำค่าของมนุษย์ ซึ่งมนุษย์ใช้ในการสื่อสาร ถ่ายทอดเรื่องราวต่าง ๆ ความนึกคิด ความปรารถนา และความรู้สึกระหว่างกันเป็นสิ่งแสดงออกถึงภูมิปัญญา อารยธรรม เอกลักษณ์ และเป็นสิ่งยึดเหนี่ยวกลุ่มชนไว้ ด้วยกัน สงขลาเป็นจังหวัดที่มีผู้คนหลายวัฒนธรรมอยู่ ร่วมกัน ดังนั้นจึงมีภาษาและวรรณกรรมหลากหลาย ปรากฏในรูปของจารึกภาษาถิ่น ตำนาน ตำรา วรรณกรรม พื้นบ้าน ทั้งที่เป็นวรรณกรรมมุขปาฐะและวรรณกรรม ลายลักษณ์ ซึ่งจะได้นำลักษณะบางประการที่เป็นเฉพาะ ถิ่นสงขลา เช่น จารึกด้านหลังประภาวลีของรูปนาง คยมัตรา จากอำเภอสทิงพระ จารึกสุสานสุลต่าน สุลัยมาน ตำบลเขาแดง อำเภอสิงหนคร จารึกถ้ำเขา จังโหล่น ตำบลคูหาใต้

อำเภอรัตภูมิ ศิลาจารึกสำโรง ตั้งอยู่ศาลเทพารักษ์ ริมถนนไทรบุรี อำเภอเมืองสงขลา จารึกที่ศาลาฤๅษี วัดมัชฌิมาวาส วรวิหาร ตำบลบ่อหย่าง อำเภอเมือง สงขลา และจารึกภาษาจีนที่เสาประตูกำแพงแก้วของ พระอุโบสถวัดมัชฌิมาวาสวรวิหาร ตำบลบ่อหย่าง อำเภอเมืองสงขลา ศิลาจารึกศิลาทอง ตำบลหัวเขา อำเภอสิงหนคร ศิลาจารึกสวนตุล ตำบลเขารูปร่าง อำเภอเมืองสงขลา จารึกพระปรมาภิไธยและพระ นามภิไธยย่อที่สวนหม่อม ตำบลปรีก อำเภอสะเดา

ประเภทกีฬา การละเล่นกีฬาทั้งเล่นเป็นทีมและ เล่นระหว่างบุคคล มีทั้งกีฬากลางแจ้ง กีฬาในร่ม ลักษณะโดดเด่น คือ การเล่นกีฬาของเด็กเป็นการ แสดงออกให้เห็นถึงสภาพสังคม และภูมิปัญญาท้องถิ่นได้ การเล่นกีฬาพื้นบ้านมีหลายชนิด เช่น หมากขุม ว่า ละบ๋า ราวเต๋อ ลูกไสว บูลู ไม้้อ เป็นต้น การละเล่น พื้นบ้านของผู้ใหญ่ กีฬาพื้นบ้านเป็นกิจกรรมหนึ่งของ ชุมชน ที่เกิดขึ้นจากความต้องการพักผ่อนหย่อนใจและ

การหาโอกาสพบปะสังสรรค์ เพื่อสร้างความสามัคคีขึ้นในกลุ่มชนเป็นกิจกรรมที่สร้างให้สังคมมีระบบ ระเบียบ เช่น การฝึกให้ผู้เล่นมีน้ำใจเป็นนักกีฬา กีฬาพื้นบ้านของจังหวัดสงขลา ที่นิยมเล่นกันแพร่หลาย คือ การเล่นชนไก่ แข่งนกเขา ว่าว สะบ้า หมากขุม ชนวัว

ดนตรีพื้นบ้าน จังหวัดสงขลาได้รับอิทธิพลทางวัฒนธรรมจากประเทศอินเดีย มีการรับเอาศาสนาพราหมณ์ และพุทธศาสนาทำให้เกิดการถ่ายทอดทางวัฒนธรรมทางดนตรี ดังนั้น การบรรเลงวงดนตรีในจังหวัดสงขลา จึงเน้นที่จังหวะหน้าทับมากกว่าทำนองของเพลงปี่ และรูปแบบของการใช้ดนตรีเป็นเครื่องบรรเลงประกอบประกอบพิธีกรรมต่าง ๆ ที่เกี่ยวข้องกับการดำรงชีวิต เช่น การตาย หรือการเรียกประชุมของชาวบ้าน เช่น

- **วงโนรา** บรรเลงประกอบพิธีกรรมโนราโรงครู เพื่อเชิญครูดายมาเข้าทรง
- **กาหลอ** บรรเลงในงานศพเพื่อเป็นสื่อส่งวิญญาณผู้ตายให้สู่สวรรค์
- **โต๊ะคริม** บรรเลงประกอบพิธีกรรมเพื่อเชิญครูดายมาเข้าทรง

เพลงพื้นบ้าน เพลงพื้นบ้านในจังหวัดสงขลา มีลักษณะเหมือนการแสดงของจังหวัดต่าง ๆ ในภาคใต้ เนื่องจากเป็นวัฒนธรรมร่วมกันจึงไม่สามารถแยกออกได้ว่า เป็นการแสดงเฉพาะถิ่นสงขลา ได้แก่ เพลงเรือ แหลมโพธิ์ เพลงกล่อมลูก

ศาสนา พิธีกรรม ความเชื่อ จังหวัดสงขลามีผู้นับถือศาสนาต่าง ๆ ประกอบด้วย ศาสนาพุทธ ศาสนาอิสลาม ศาสนาคริสต์ ศาสนาฮินดู และศาสนาอื่น ๆ ส่วนความเชื่อดั้งเดิม เช่น ผิดายาย ทวด ปัจจุบันได้แทรกซึมผสมผสานไปกับการปฏิบัติกิจพิธีทาง

ศาสนาหลัก ๆ หรือนำพิธีกรรมทางศาสนา บางอย่างมาเข้าร่วมในการปฏิบัติตามพิธีกรรมบางอย่าง เป็นต้นว่า โนราโรงครู พิธีตัดจุกโนรา การไหว้เทียมดา การแต่งงานกับต้นไม้ของคนอำเภอสิงหนคร ความเชื่อ พิธีกรรม ของชาวจังหวัดสงขลา มีความหลากหลายเป็นลักษณะของความเชื่อที่ประสมประสาน ระหว่างความเชื่อในลัทธิดั้งเดิม ศาสนาพราหมณ์ (ฮินดู) พุทธศาสนา และความเชื่อเกี่ยวกับศาสนาอิสลาม รวมทั้งคติความเชื่อที่ยึดถือปฏิบัติสืบต่อกันมาของชาวไทยเชื้อสายจีนในจังหวัดสงขลา เช่นความเชื่อเกี่ยวกับชาติ ภูพ สวรรค์ และนรก ความเชื่อเกี่ยวกับผีสิง เทวดา และนางไม้ ความเชื่อเกี่ยวกับไสยศาสตร์ ความเชื่อเกี่ยวกับปรากฏการณ์ธรรมชาติ

ชนบทรธรรมนิยมประเพณีวัฒนธรรม ประเพณีอันสืบเนื่องมาจากศาสนาอิสลาม ชาวไทยที่นับถือศาสนาอิสลามจังหวัดสงขลาเหมือนกับชาวไทยที่นับถือศาสนาอิสลามในภาคใต้ทั่วไปที่นับถือตามศาสนบัญญัติเป็นหลัก ในการดำเนินงานตามชนบทรธรรมนิยมประเพณี เว้นแต่มีชนบทรธรรมนิยมประเพณีบางส่วนอันสืบเนื่องมาจากวัฒนธรรมดั้งเดิม ที่ไม่ขัดกับหลักศาสนาก็ถือปฏิบัติควบคู่ไปด้วย ซึ่งสิ่งเหล่านี้ปรากฏอยู่ในการแต่งงาน การเกิด และการโกนผมไฟ การเข้าสู่นิต การจัดงานศพ

จังหวัดสงขลา มีประเพณีวัฒนธรรมอันยาวนาน มีผู้นับถือศาสนาต่าง ๆ ประกอบด้วย ศาสนาพุทธ ศาสนาอิสลาม ศาสนาคริสต์ ศาสนาฮินดู และศาสนาอื่น ๆ มีการผสมผสานทางวัฒนธรรม เนื่องจากในอดีตมีการติดต่อค้าขายกับหลายประเทศ มีการแลกเปลี่ยนและหลอมรวมวัฒนธรรมของชาติต่าง ๆ เข้าด้วยกัน ทำให้มีวัฒนธรรมที่หลากหลายแตกต่างกันออกไป ผู้คนมีความเชื่อผสมผสานระหว่างความเชื่อดั้งเดิมกับความเชื่อ

ในศาสนาวัฒนธรรมของชาวสงขลาโดยเฉพาะ
ชนบทรณนิยมประเพณีมีความคล้ายคลึงกับภูมิภาคอื่น
ไม่ว่าจะเป็นชนบทรณนิยมการแต่งกาย การกิน การ
อยู่ แต่จะมีลักษณะเฉพาะอันเป็นเอกลักษณ์ของท้องถิ่น
เช่น ประเพณีตายาย่าน ประเพณีแต่งงานกับต้นไม้
ประเพณีแห่ผ้าขึ้นเขาภูฏ เป็นต้น ตลอดจนคติความเชื่อ
ของชนบทรณนิยมและประเพณีท้องถิ่นในแต่ละพื้นที่
บางอย่างเป็นการปฏิบัติในอดีตเท่านั้น แต่บางอย่างยัง
คงสืบทอดการปฏิบัติมาจนถึงปัจจุบัน

งานประเพณีสำคัญของจังหวัดสงขลาที่ สืบทอดกันมาแต่ในอดีต ได้แก่

1. เทศกาลสงกรานต์ จัดขึ้นในวันที่ 13 เมษายน
ของทุกปี เป็นวันขึ้นปีใหม่ของไทย จัดเป็นประเพณีที่มี
มานาน มีการจัดงานทั่วประเทศ ในวันสงกรานต์มีการ
ประกอบพิธีทำบุญ รดน้ำดำหัวผู้ใหญ่ ที่เคารพนับถือ
หลังจากนั้นจะเป็นการสาดน้ำกัน ด้วยน้ำสะอาดผสม
แป้งหอมหรือน้ำอบไทย และการเล่นสงกรานต์ โดย
เฉพาะในเขตเทศบาลนครหาดใหญ่ จะมีนักท่องเที่ยวทั้ง
ชาวไทยและชาวต่างประเทศ โดยเฉพาะอย่างยิ่งชาว
มาเลเซียและสิงคโปร์ จะเดินทางเข้ามาร่วมสนุกกับชาวไทย
เป็นประจำทุกปี

2. ประเพณีลากพระและตักบาตรเทโว เป็น
ประเพณีที่ถือปฏิบัติกันมายาวนานจัดขึ้นในช่วงวัน แรม
1 ค่ำ เดือน 11 (ประมาณเดือนตุลาคม) เป็นประจำ
ทุกปี ประเพณีนี้จะเริ่มด้วยการห่มผ้าพระเจดีย์บนยอด
เขาตั้งกวางก่อนจะถึงวันงาน แล้วในวันงานช่วงเช้า จะ
เป็นพิธีตักบาตรเทโวบริเวณเชิงเขาตั้งกวาง โดยพระสงฆ์

หลายร้อยรูปมารวมกันที่เขาค้างกวางแล้วเดิน ลงมาบันได
เพื่อรับบิณฑบาตรจากพุทธศาสนิกชนที่คอยอยู่ที่เชิง
บันได หลังจากนั้นเริ่มตั้งแต่วเวลาสาย ๆ จะมีเรือพระ
และขบวนแห่จากวัดต่าง ๆ เคลื่อนผ่านให้พุทธศาสนิกชน
ได้ชม ความวิจิตรงดงามของเรือพระแต่ละลำ และร่วม
ทำบุญและลากพระตามประเพณี ซึ่งเชื่อกันว่าจะได้บุญ
แล้วเรือเหล่านั้นจะมารวมกันที่บริเวณสระบัว เพื่อร่วม
ประกวดการตกแต่งเรือพระ นอกจากนี้ในงานยังมี
กิจกรรมหลายอย่าง ทั้งการแสดงศิลปวัฒนธรรมและ
การประกวดต่าง ๆ ด้วย

3. ประเพณีวันสารท หรือ ประเพณีชิงเปรตนี้
ชาวสงขลาถือปฏิบัติมาแต่โบราณ เป็นประเพณีที่สำคัญ
อีกอย่างหนึ่งที่ยังคงทำกันมาจนถึงทุกวันนี้ โดยมีความ
เชื่อว่าช่วงวันแรม 1-15 ค่ำ ของเดือนสิบ วิญญาณของ
ญาติพี่น้องที่ล่วงลับไปแล้ว โดยเฉพาะผู้ที่ยังไม่เกิด
(เปรต) จะได้รับการปลดปล่อยให้มาพบญาติพี่น้องของ
ตนในเมืองมนุษย์ ดังนั้นผู้ที่มีชีวิตอยู่ก็พยายามจัดหา
อาหารต่าง ๆ ไปทำบุญตามวัด เพื่อเป็นการอุทิศส่วน
บุญส่วนกุศลให้แก่ญาติที่ล่วงลับไปแล้ว ชาวสงขลาแม้
ไปทำมาหากินอยู่ในท้องถิ่นอื่น เมื่อถึงกำหนดชิงเปรตเดือน
สิบ ก็มักจะกลับมาร่วมพิธีกับญาติทางบ้าน นับว่าเป็นการ
ช่วยเสริมความผูกผันระหว่างครอบครัวและญาติพี่น้อง ทั้ง
ยังเป็นการระลึกบุญคุณและคุณงามความดีของบุพการี
ของตน แม้ว่าจะล่วงลับไปแล้วก็ตาม จึงเป็นเรื่องที่ควร
ช่วยกันรักษาให้คงไว้สืบไป

ที่มา : สำนักงานวัฒนธรรมจังหวัดสงขลา



6

Chapter โครงสร้างพื้นฐาน

การประปา

จังหวัดสงขลาเป็นที่ตั้งของสำนักงานประปาเขต 5 และสำนักงานประปาส่วนภูมิภาคอีก 5 แห่ง ในปีงบประมาณ 2552 (ตุลาคม 2551 ถึงกันยายน 2552) สำนักงานประปาให้บริการปริมาณน้ำแก่ผู้ใช้น้ำประปา ในเขตพื้นที่ที่รับผิดชอบ 5 แห่ง โดยมีกำลังการผลิต 7,110 ลบ.ม./ปี ปริมาณน้ำผลิต 44,688,114 ลบ.ม./ปี ปริมาณน้ำจ่าย 43,224,573 ลบ.ม./ปี ปริมาณน้ำจ่ายเพื่อสาธารณประโยชน์และรั่วไหล 11,470 ลบ.ม./ปี จำนวนผู้ใช้น้ำ 107,002 ราย ดังนี้

สำนักงานประปา	กำลังผลิต (ลบ.ม./ปี)	ปริมาณน้ำ ผลิต (ลบ.ม./ ปี)	ปริมาณ น้ำจ่าย (ลบ.ม./ปี)	ปริมาณน้ำจ่าย เพื่อสาธารณะ ประโยชน์และรั้ว ไหล (ลบ.ม./ปี)	จำนวนผู้ใช้น้ำ (ราย)
1. สำนักงานประปาสงขลา	รับน้ำจาก กปภ.หาดใหญ่	16,410,283	16,410,283	2,088	36,425
2. สำนักงานประปาหาดใหญ่	6,000	21,460,087	20,159,360	3,015	51,582
3. สำนักงานประปาสะเตา	660	5,296,928	5,169,404	5,377	13,668
4. สำนักงานประปานคราพิ	200	851,854	837,299	240	2,986
5. สำนักงานประปาระโนด	250	668,962	648,227	750	2,341
รวม	7,110	44,688,118	43,224,573	11,470	107,002

ที่มา: สนนง.ประปาเขต 5 สงขลา
(ข้อมูล ณ ธันวาคม 2552)

โทรศัพท์

จังหวัดสงขลามีสำนักบริการโทรศัพท์ 13 แห่ง
ชุมสายโทรศัพท์ 118 แห่ง เลขหมายที่เปิดให้บริการแล้ว
85,730 เลขหมาย สำรอง 253 เลขหมาย โทรศัพท์
สาธารณะ 3,657 เลขหมาย สำรอง 4,516 เลขหมาย
IP-Star 252 เลขหมาย Data 154 เลขหมาย Voice
& Data 24 เลขหมาย และจะเพิ่มอีก 300 เลขหมาย
จำนวนประชากร : เลขหมาย เท่ากับ 14 : 1
(ที่มา : สนนง.บริการลูกค้าจังหวัดสงขลา)

การชลประทาน

พื้นที่ในจังหวัดสงขลา ทางทิศตะวันตกและทิศใต้
เป็นเทือกเขาสูง เป็นต้นกำเนิดของแม่น้ำหลายสายไหล
ลงไปทางทิศเหนือและทิศตะวันออก ซึ่งเป็นที่ราบลุ่ม
ทะเลสาบสงขลา และที่ราบลุ่มทะเลซึ่งเป็นพื้นที่ที่
ประชากรได้ทำนาติดต่อกันเป็นแปลงใหญ่ การทำนาได้
อาศัยน้ำฝนเป็นส่วนใหญ่ ซึ่งทำให้ได้ผลผลิตไม่แน่นอน
เนื่องจากบางปีมีฝนแล้ง และฝนขาดเป็นช่วง ๆ มีพื้นที่
การเกษตร 3,076,754 ไร่ กรมชลประทาน จึงได้
พิจารณาจัดสรรน้ำเพิ่มเติมในช่วงฝนขาดเป็นช่วง ๆ
และจัดทำระบบส่งน้ำเข้าสู่พื้นที่การเกษตรให้ทั่วถึง
พร้อมทั้งจัดหาแหล่งน้ำสำรองสำหรับการเกษตรในช่วง
ฤดูแล้งและการอุปโภค รวมทั้งการอุตสาหกรรม โดย
เริ่มวางโครงการชลประทานและทำการก่อสร้างสืบเนื่อง
มาตั้งแต่ปี พ.ศ.2493 จนถึงปัจจุบันได้ก่อสร้างโครงการ
ชลประทานขนาดเล็ก ขนาดกลาง งานศูนย์บริการ
เกษตรเคลื่อนที่ โครงการขุดลอกหนองน้ำและคลอง
ธรรมชาติ โครงการหมู่บ้านป้องกันตนเองชายแดน
ไทย – มาเลเซีย และโครงการตามพระราชดำริไปแล้ว
369 แห่ง พื้นที่รับประโยชน์รวม 517,182 ไร่ และ

พื้นที่ชลประทานโครงการชลประทานขนาดกลางรวม
255,922 ไร่ (รายละเอียดตามตาราง)

การคมนาคมขนส่ง

การขนส่งทางบก

1. ทางรถยนต์

จังหวัดสงขลามีเส้นทางคมนาคม ทั้งทางหลวง
แผ่นดิน และทางหลวงจังหวัดเชื่อมต่อระหว่างจังหวัด
ระหว่างอำเภอ และกับประเทศเพื่อนบ้าน รวมระยะทาง
750.748 กม. ทางหลวงแผ่นดินที่สำคัญ ได้แก่

1) ทางหลวงแผ่นดิน หมายเลข 4 เป็นเส้นทาง
เชื่อมต่อกับจังหวัดพัทลุง ไปสิ้นสุดที่สามแยก
คลองแงะ-คลองพรวน อำเภอสะเดา ชายแดนมาเลเซีย
ระยะทาง 80.146 กม.

2) ทางหลวงแผ่นดิน หมายเลข 42 เป็นเส้น
ทางแยกจากทางหลวงหมายเลข 4 ที่บ้านคลองแงะ ผ่าน
อำเภอนาทวี ไปยัง อ.โคกโพธิ์ จังหวัดปัตตานี และต่อ
ไปยังจังหวัดนราธิวาส ระยะทาง 69.811 กม.

3) ทางหลวงแผ่นดิน หมายเลข 43 เป็นเส้น
ทางเริ่มต้นจากสี่แยกคูหา อำเภอรัตภูมิ ผ่านอำเภอ
หาดใหญ่ อำเภอนาหม่อม ไปเชื่อมต่อกับทางหลวง
หมายเลข 406 ที่บ้านควนมิต อำเภอจะนะไปสิ้นสุดที่
สามแยก ดอนยาง อำเภอหนองจิก จังหวัดปัตตานี
ระยะทาง 104.268 กม.

4) ทางหลวงแผ่นดิน หมายเลข 406 เชื่อมต่อ
ระหว่างสามแยกท่าชะมวง อำเภอรัตภูมิ กับจังหวัดสตูล
ระยะทาง 26.487 กม.

5) ทางหลวงแผ่นดิน หมายเลข 407 (กาญจน-
วณิช) เชื่อมต่อระหว่างอำเภอเมืองสงขลากับอำเภอ
หาดใหญ่ ระยะทาง 19.565 กม.

โครงการชลประทานขนาดกลาง

ที่	โครงการ	อำเภอ	ประเภท	พื้นที่ โครงการ (ไร่)	พื้นที่ชลประทาน (ไร่)	ความจุอ่าง (ล้าน ลบ.ม.)	ระยะเวลาก่อสร้าง	
1	ปตร.ป่ากระวะ	ระโนด	CD	30,000	14,400	-	2493	2498
2	โครงการทุ่งระโนด	ระโนด	PI	127,800	60,000	-	2510	2521
3	ฝายกระวะ	ระโนด	CD	7,000	7,000	-	2516	2516
4	โครงการกระแสดินธุ์	กระแสดินธุ์	CD	63,900	51,140	-	2542	2546
5	ฝายชะมวง	รัตภูมิ	I	43,000	41,025	-	2498	2505
	ฝายชะมวงขยาย (ใส่ท่อน)	ควนเนียง	I	32,300	25,775	-	2512	2517
6	ฝายคลองวาด	หาดใหญ่	I	5,000	1,500	-	2514	2518
7	ฝายปลักปลิง	นาทวี	I	28,865	23,092	-	2519	2526
8	พัฒนาลุ่มน้ำคลองหอยโข่ง และคลองจำไทร	คลองหอยโข่ง	SI	10,800	8,000	6,000	2526	2528
9	พัฒนาลุ่มน้ำคลองหลา	คลองหอยโข่ง	SI	18,000	11,000	21,420	2528	2541
10	โครงการคลองจะนะ	จะนะ	CI	15,620	5,490	-	2534	2539
11	อ่างเก็บน้ำคลองสะเดา	สะเดา	S	อุบโกค-บริโกค	อุบโกค-บริโกค	56,741	2534	2541
12	บรรเทาอุทกภัยในเขตเทศบาลนครหาดใหญ่ (ระยะ1)	หาดใหญ่	D	ระบายน้ำ	ระบายน้ำ	-	2532	2543
	บรรเทาอุทกภัยในเขตเทศบาลนครหาดใหญ่ (ระยะ2)	หาดใหญ่	D	ระบายน้ำ	ระบายน้ำ	-	2544	2548
13	โครงการจัดหาน้ำให้ราษฎร ตำบลรัตภูมิ	ควนเนียง	CI					
				29,500	7,500	-	2547	2548
	รวม 13 โครงการ			411,785	255,922			

หมายเหตุ S = การเก็บน้ำโดยเขื่อนหรืออ่างเก็บน้ำ
D = การระบายน้ำ
P = การสูบน้ำ

I = การทดและส่งน้ำ (เหมืองฝาย)
C = การเก็บน้ำในลำคลองและทุ่งราบ

ที่มา : โครงการชลประทานสงขลา

6) ทางหลวงแผ่นดิน หมายเลข 408 เริ่มจาก บ้านปากกระวะ อำเภอหัวไทร จังหวัดนครศรีธรรมราช ผ่านทางแยกเข้าอำเภอรอนดอ อำเภอสทิงพระ ผ่านสะพานติณสูลานนท์ ไปเชื่อมต่อกับทางหลวงหมายเลข 408 ซึ่งเริ่มจากอำเภอเมืองสงขลา ไปอำเภอจะนะและอำเภอนาทวี ระยะทาง 153.342 กม.

7) ทางหลวงแผ่นดิน หมายเลข 414 (ลพบุรีราเมศวร์) เป็นเส้นทางเชื่อมต่อกับบ้านน้ำกระจาย อำเภอเมืองสงขลา ไปบรรจบทางหลวงแผ่นดินหมายเลข 43 ที่บ้านควนลัง อำเภอหาดใหญ่ ระยะทาง 25.942 กม.

8) ทางหลวงแผ่นดิน หมายเลข 4053-54 เส้นทางเริ่มต้นจาก อ.ควนเนียง ผ่านไปยังอำเภอสะเดา-ปาดังเบซาร์ จนถึงทางแยกเข้าชายแดนมาเลเซีย รวมระยะทาง 19.172 กม.

9) ทางหลวงแผ่นดิน หมายเลข 4085 ผ่านบริเวณตำบลลำไพล-สะบ้าย้อย ถึงปากน้ำเทพา รวมระยะทาง 31.363 กม.

10) ทางหลวงหมายเลข 4113 ที่บ้านประกอบอำเภอนาทวี รวมระยะทาง 30.400 กม. เชื่อมต่อการเดินทาง มีรถยนต์โดยสารทั้งรถปรับอากาศ และรถยนต์โดยสารธรรมดาวิ่งรับส่งผู้โดยสารระหว่างหาดใหญ่-กรุงเทพฯ และจังหวัดใกล้เคียง และจากหาดใหญ่ไปยังประเทศมาเลเซียและสิงคโปร์

11) ทางหลวงหมายเลข 4135 แยกทางหลวงหมายเลข 414 - ท่าอากาศยานหาดใหญ่ รวมระยะทาง 9.965 กม.

นอกจากนี้ ยังมีเส้นทางหลวงที่สำคัญอื่น ๆ ที่อยู่ในความรับผิดชอบของกรมทางหลวง ซึ่งเป็นเส้นทางคมนาคมที่ผ่านบริเวณคลองแงะ เกาะใหญ่ บ้านคลอง

ปากกระทุง และเส้นทางต่อเขตเทศบาลตำบลสะเดา กม. 37+324 - กม.19+400 บรรจบทางหลวงหมายเลข 4113 (สะท้อน) รวมระยะทางทั้งสิ้น 110.523 กม.

2. ทางรถไฟ

จังหวัดสงขลามีสถานีรถไฟ จำนวน 22 สถานี โดยเฉพาะสถานีรถไฟหาดใหญ่เป็นชุมทาง การขนส่งสำคัญของภาคใต้ มีขบวนรถไฟให้บริการแก่ผู้โดยสารหลายขบวน ที่สำคัญ ได้แก่ รถด่วนยะลา-กรุงเทพฯ, สุโงโกลก-กรุงเทพฯ รถดีเซลรางยะลา-กรุงเทพฯ บัตเตอร์เวิร์ธ-กรุงเทพฯ เป็นต้น รวมทั้งขบวนรถท้องถิ่น

3. ทางน้ำ

มีท่าเรือน้ำลึกสงขลาตั้งอยู่ที่ตำบลหัวเขา อำเภอสิงหนคร มีท่าเทียบเรือ 3 ท่า รองรับสินค้า ได้กว่า 1.1 ล้านตัน/ปี นอกจากนี้ยังมีท่าเทียบเรือประมง องค์การสะพานปลา ตั้งอยู่บริเวณท่าสะพาน ท่าเทียบเรือของกองทัพเรือ และท่าเทียบเรือของสำนักงานเจ้าท่าภูมิภาคที่ 4 ตั้งอยู่บริเวณฐานทัพเรือสงขลา อำเภอเมืองสงขลา

4. ทางอากาศ

มีสนามบินหาดใหญ่ ซึ่งเป็นสนามบินนานาชาติ ตั้งอยู่ในพื้นที่อำเภอคลองหอยโข่ง ห่างจากตัวเมืองหาดใหญ่ ระยะทาง 12 กิโลเมตร และยังมีสนามบินสงขลาตั้งอยู่ในเขตเทศบาลนครสงขลา อยู่ในความรับผิดชอบของกองทัพเรือ

● การเดินทางโดยเครื่องบิน

มีเที่ยวบินภายในประเทศ ระหว่างหาดใหญ่-กรุงเทพฯ ทุกวัน และมีเที่ยวบินระหว่างประเทศ ระหว่างหาดใหญ่-กัวลาลัมเปอร์ หาดใหญ่-สิงคโปร์ ผู้ประสงค์จะเดินทางสามารถสอบถามตารางบินและข้อมูลเพิ่มเติมจากสายการบินต่าง ๆ ได้ดังนี้

- บริษัท การบินไทย จำกัด โทร. 1556, 0-235-6111, 0-235-6222 หรือ www.thaiairways.co.th สำนักงานหาดใหญ่ โทร. 0-7424-5851-2

- สายการบิน นกแอร์ โทร. 1318 หรือ www.nokair.co.th

- สายการบิน แอร์เอเชีย โทร. 0-2515-9999 หรือ www.airasia.co.th

- สายการบิน วัน-ทู-โก www.fly12go.com

- สายการบิน ไทเกอร์แอร์ www.tiger-airways.com

● การเดินทาง โดยรถยนต์ / รถยนต์โดยสาร

จากกรุงเทพฯ ไปสงขลา รวมระยะทาง 950 กม. ตามทางหลวงแผ่นดินหมายเลข 4 ผ่าน ประจวบคีรีขันธ์-ชุมพร-สุราษฎร์ธานี-นครศรีธรรมราช-พัทลุง-สงขลา โดยมีรถยนต์โดยสารประจำทางบริการจากสถานีขนส่งสายใต้ใหม่ ดลิ้งชั่น กรุงเทพฯ มายัง สถานีขนส่งหาดใหญ่ อำเภอหาดใหญ่ และสถานีขนส่ง อำเภอเมือง จังหวัดสงขลา ติดต่อสอบถามการเดินทางได้ที่บริษัทเดินรถต่าง ๆ ดังนี้

- สถานีขนส่งกรุงเทพฯ โทร. 0- 2894-6122
- สถานีขนส่งหาดใหญ่ โทร. 0- 7423 - 2404
- บริษัท ขนส่ง จำกัด (ขส.) โทร. 1490, 0-2422- 4444, 0-7442-230
- บริษัทปิยะทัวร์ โทร. 0-2269-6999,

0-2435-5100, 0-7424-6022, 0-7442-8972

- บริษัท สยามเดินรถ จำกัด โทร. 0-2894-6161-2, 0-7423-9951, 0-7438-6548

- บริษัท ศรีสยามเดินรถ จำกัด โทร. 0-2894-9525, 0-7442-9525, 0-7442-8229

- บริษัท ศรีตรัง จำกัด โทร. 08-6476-8285

- บริษัท สตูลขนส่ง จำกัด โทร. 0-7471-1229

ระยะทางจากตัวเมืองไปยังอำเภอต่าง ๆ ในจังหวัดสงขลา

อำเภอระโนด 73 กม.

อำเภอกระแสสินธุ์ 74 กม.

อำเภอสทิงพระ 36 กม.

อำเภอลี้ 26 กม.

อำเภอควนเนียง 72 กม.

อำเภอรัตนบุรี 60 กม.

อำเภอนาหม่อม 34 กม.

อำเภอจะนะ 37 กม.

อำเภอนาทวี 52 กม.

อำเภอสะเดา 70 กม.

อำเภอเทพา 73 กม.

อำเภอสะบ้าย้อย 104 กม.

อำเภอหาดใหญ่ 26 กม.

อำเภอคลองหอยโข่ง 43 กม.

อำเภอบางกล่ำ 46 กม.

การเดินทางโดยรถไฟ

ตารางเดินรถไฟจากสถานีหาดใหญ่

รหัส	ชื่อขบวน	ปลายทาง	เวลาออก	ถึงเวลา
446	รถท้องถิ่น ชุมทาง หาดใหญ่-ชุมพร	ชุมพร	06.30	16.25
175	รถเร็ว ชุมทาง หาดใหญ่-สุโขทัย	สุโขทัย	06.30	09.50
456	รถท้องถิ่น ยะลา- นครศรีธรรมราช	นครศรีธรรมราช	09.20	13.50
448	รถท้องถิ่น สุโขทัย- สุราษฎร์ธานี	สุราษฎร์ธานี	11.10	18.05
452	รถท้องถิ่น สุโขทัย- นครศรีธรรมราช	นครศรีธรรมราช	13.55	18.00
172	รถเร็ว สุโขทัย- กรุงเทพฯ	กรุงเทพฯ	15.15	08.00
170	รถเร็ว ยะลา- กรุงเทพฯ	กรุงเทพฯ	15.45	09.15
42	รถด่วนพิเศษ ยะลา- กรุงเทพฯ	กรุงเทพฯ	16.15	05.45
464	รถท้องถิ่น สุโขทัย-พัทลุง	พัทลุง	17.00	18.45
38	รถด่วนพิเศษ สุโขทัย - กรุงเทพฯ	กรุงเทพฯ	17.20	09.45
36	รถด่วนพิเศษ ปัตตานี - กรุงเทพฯ	กรุงเทพฯ	18.20	10.05

ตารางเดินรถไฟถึงสถานีหาดใหญ่

รหัส	ชื่อขบวน	จาก	เวลาออก	ถึงเวลา
35	รถด่วนพิเศษ กรุงเทพฯ-บัตเตอร์เวิร์ธ	กรุงเทพ	14.45	06.40
171	รถเร็ว กรุงเทพฯ-สุโขทัย	กรุงเทพ	13.00	06.42
37	รถด่วนพิเศษ กรุงเทพฯ-สุโขทัย	กรุงเทพ	15.15	07.30
463	รถท้องถิ่น พัทลุง-สุโขทัย	พัทลุง	06.10	08.10
169	รถเร็ว กรุงเทพฯ-ยะลา	กรุงเทพ	15.50	09.00
451	รถท้องถิ่น นครศรีธรรมราช-สุโขทัย	นครศรีธรรมราช	06.10	10.32
41	รถด่วนพิเศษ กรุงเทพฯ-ยะลา	กรุงเทพ	22.50	12.10
447	รถท้องถิ่น สุราษฎร์ธานี-สุโขทัย	สุราษฎร์ธานี	06.20	12.50
455	รถท้องถิ่น นครศรีธรรมราช-ยะลา	นครศรีธรรมราช	10.20	14.25
445	รถท้องถิ่น ชุมพร-ชุมทางหาดใหญ่	ชุมพร	06.35	16.00
176	รถเร็ว สุโขทัย-ชุมทางหาดใหญ่	สุโขทัย	14.55	18.00

ที่มา : การรถไฟแห่งประเทศไทย ศูนย์ภาคใต้



ชุมทางหาดใหญ่
HATYAI JUNCTION

The image shows a large, white, rectangular sign structure for 'Hatyai Junction'. The sign features the Thai text 'ชุมทางหาดใหญ่' (Chumthang Hatyai) in large, dark, 3D-style characters, with the English text 'HATYAI JUNCTION' below it. To the left of the sign, a flag with red, white, and black horizontal stripes flies. To the right, a yellow flag with a red emblem flies. The sign is set against a clear blue sky at dusk, with a sunset glow visible in the background. The sign is supported by two white pillars, and the overall scene is captured from a low angle, looking up at the sign.



7

Chapter การท่องเที่ยว

จังหวัดสงขลาเป็นศูนย์กลางการท่องเที่ยวของภาคใต้ตอนล่าง เป็นจังหวัดที่มีแหล่งท่องเที่ยวที่หลากหลาย เป็นเมืองสองทะเล และมีประวัติศาสตร์ความเป็นมาที่ยาวนาน ทำให้มีแหล่งท่องเที่ยวทั้งแหล่งท่องเที่ยวธรรมชาติและแหล่งท่องเที่ยวทางประวัติศาสตร์ โบราณสถาน โบราณวัตถุ และสินค้าพื้นเมือง เป็นที่สนใจของนักท่องเที่ยว อีกทั้งจังหวัดสงขลามีชายแดนติดต่อกับประเทศมาเลเซียและมีเส้นทางการคมนาคมที่สะดวกทำให้นักท่องเที่ยว โดยเฉพาะชาวมาเลเซียและสิงคโปร์นิยมเดินทางมาท่องเที่ยวในจังหวัดสงขลาเป็นจำนวนมาก

ในปี 2550 มีนักท่องเที่ยวทั้งชาวไทยและชาวต่างชาติเดินทางเข้ามาเยี่ยมเยือนท่องเที่ยวในจังหวัดสงขลา จำนวนทั้งสิ้น 2,645,770 คน เพิ่มขึ้นเป็นร้อยละ 2.57 แยกเป็น ผู้เยี่ยมเยือนชาวไทย จำนวน 1,885,052 คน (ร้อยละ 71.25) และผู้เยี่ยมเยือนต่างชาติ 760,718 คน (ร้อยละ 28.75) จำแนกเป็นนักท่องเที่ยวจำนวน 2,144,479 คน และนักท่องเที่ยว 501,291 คน เพิ่มขึ้นร้อยละ 19.41

รายได้จากการท่องเที่ยวของนักท่องเที่ยวที่เข้ามาในปี 2552 จำนวนทั้งสิ้น 12,842.52 ล้านบาท เป็นรายได้จากนักท่องเที่ยวไทย 6,856.20 ล้านบาท (ร้อยละ 53.39) นักท่องเที่ยวต่างชาติ จำนวน 5,006.15 ล้านบาท (ร้อยละ 38.98) นักทัศนาจรชาวไทย 725.39 ล้านบาท (ร้อยละ 5.65) และนักทัศนาจรต่างชาติ 254.78 ล้านบาท (ร้อยละ 1.98)



หมายเหตุ : ใช้ข้อมูล ณ ปี 2550 เนื่องจากในปี 2551 เป็นข้อมูลที่ยังไม่สมบูรณ์ (N/A) อยู่ระหว่างการประมวลผลจากกระทรวงการท่องเที่ยวและกีฬา และส่วนหนึ่งเกิดจากสภาวะการณ์ที่ไม่ปกติ ทำให้ข้อมูลปี 2551 มีความเบี่ยงเบนของตัวเลขโดยรวมสูงมาก เมื่อเปรียบเทียบกับปีที่ผ่านมา

ในปี 2552 มีจำนวนนักท่องเที่ยวที่เดินทางผ่านเข้ามาทางด่านตรวจคนเข้าเมืองสะเดา และปางเบซาร์ จำนวน 1,776,440 คน เพิ่มขึ้นร้อยละ 4.28 แยกเป็นคนไทย จำนวน 719,384 คน เพิ่มขึ้นร้อยละ 9.76 เป็นชาวมาเลเซีย จำนวน 845,003 คน เพิ่มขึ้นร้อยละ 3.13 เป็นชาวสิงคโปร์ จำนวน 54,778 คน เพิ่มขึ้นร้อยละ 3.74 และสัญชาติอื่น ๆ จำนวน 157,275 คน ร้อยละ 10.64

แหล่งท่องเที่ยวประเภทธรรมชาติที่สำคัญ

1. หาดสมิหลา ตั้งอยู่ในเขตเทศบาลนครสงขลา
2. แหลมสนอ่อน ตั้งอยู่บริเวณทะเลสาบสงขลา เทศบาลนครสงขลาได้พัฒนาพื้นที่ดังกล่าวเป็นอุทยานแหลมสนอ่อนและสวนสองทะเล
3. สถานแสดงพันธุ์สัตว์น้ำจังหวัดสงขลา บริเวณแหลมสนอ่อนและสวนสองทะเล
4. พญานาคพ่นน้ำ บริเวณสวนสองทะเล ตามตำนานเมืองสงขลา
5. หาดเก้าเส้ง ตั้งอยู่ในเขตเทศบาลนครสงขลา ห่างจากหาดสมิหลาไปทางทิศใต้ประมาณ 3 กม.
6. หาดปากบางสะกอม ตั้งอยู่ตำบลสะกอม อำเภอจะนะ ห่างจากตัวเมืองสงขลา 53 กิโลเมตร
7. หาดสร้อยสวรรค์ ตั้งอยู่ตำบลเกาะสบบ้า อำเภอเทพา ห่างจากตัวเมืองสงขลา 67 กิโลเมตร

8. หาดมหาราช ตั้งอยู่ที่ตำบลจะทิ้งพระ อ.สทิงพระ ห่างจากตัวเมืองสงขลาประมาณ 50 กม.

9. หาดทรายแก้ว อยู่ในพื้นที่อำเภอสิงหนคร ห่างจากตัวเมืองสงขลา 7 กิโลเมตร

10. เขาน้อย-เขาดังกวน ตั้งอยู่ในเขตเทศบาลนครสงขลา

11. สวนสาธารณะเทศบาลนครหาดใหญ่ ตั้งอยู่ที่ตำบลคอหงส์ อำเภอหาดใหญ่ ห่างจากตัวเมือง หาดใหญ่ 6 กิโลเมตร ในบริเวณดังกล่าวเป็นที่ประดิษฐานของเจ้าแม่กวนอิม และพระประธานนครหาดใหญ่ (พระพุทธรูปมณฑลมหาธาต)

12. สวนสัตว์สงขลา ตั้งอยู่บริเวณเขารูปช้าง ห่างจากตัวเมืองสงขลาประมาณ 10 กิโลเมตร

13. อุทยานนกน้ำคูขุด ตั้งอยู่ที่ตำบลคูขุด อำเภอสทิงพระ ห่างจากตัวเมืองสงขลาประมาณ 55 กิโลเมตร เป็นอุทยานนกน้ำที่มีนกอาศัยอยู่มากกว่าร้อยชนิด

14. น้ำตกโตนงาช้าง ตั้งอยู่ที่ตำบลทุ่งตำเสา ห่างจากตัวเมืองหาดใหญ่ ประมาณ 26 กิโลเมตร เป็นน้ำตกที่สวยงามแห่งหนึ่งในภาคใต้

15. น้ำตกบริพัตร ตั้งอยู่ที่บ้านเขาน้อย ตำบลเขาพระ อำเภอรัตภูมิ ห่างจากตัวเมืองหาดใหญ่ ระยะทาง 35 กิโลเมตร

แหล่งท่องเที่ยวประเภทประวัติศาสตร์ โบราณวัตถุและโบราณสถาน

1. วัดพระเจดีย์งาม ตั้งอยู่บ้านเจดีย์งาม ตำบลบ่อตรุ อำเภอกระแสสินธุ์ ห่างจากตัวเมืองสงขลา 70 กิโลเมตร

2. วัดพระราชประดิษฐาน (วัดพะโคะ) ตั้งอยู่หมู่ที่ 6 ตำบลชุมพล อำเภอสทิงพระ ห่างจากตัวเมือง





- **สวนสัตว์สงขลา** ตั้งอยู่ที่ตำบลเขารูปช้าง อำเภอเมือง จังหวัดสงขลา โดยเป็นสวนสัตว์เปิดมีจุดเด่นที่นักท่องเที่ยวไม่ควรพลาดคือ จุดชมวิวิทิวทัศน์ที่สวยงามของจังหวัดสงขลาจากบนเขา เปิดให้บริการเข้าชมทุกวัน ตั้งแต่เวลา 08.30-17.00 น. สอบถามรายละเอียดได้ที่ 0-7433-6038

- **เจดีย์บรรจุพระบรมธาตุวัดชัยมงคล** อยู่ในบริเวณวัดชัยมงคล หลังสถานีรถไฟสงขลา พระบรมธาตุที่บรรจุในเจดีย์นี้เป็นพระบรมธาตุที่ได้มาจากลังกา ประมาณปี พ.ศ. 2435 มีพระอาจารย์สอนบาลีในวัดชัยมงคลองค์หนึ่งนามว่า “นะ อิศโร” ท่านไปลังกาโดยทางเรือ ได้มีโอกาสรู้จักกับคหบดีเศรษฐีใหญ่ในลังกา ซึ่งมีพระธาตุพระทศพลอยู่มาก ท่านเศรษฐียินดีถวายให้ท่าน นะ อิศโร ได้อธิษฐานและเลือกได้พระบรมสารีริกธาตุพระพุทธรูปองค์ ท่านเศรษฐีเสียใจมากแต่คงยินดีให้ และบอกว่าพระบรมธาตุเป็นคู่บุญบารมี ท่านนะ อิศโร จึงได้นำพระบรมธาตุมาสงขลา และได้สร้างพระเจดีย์เพื่อบรรจุพระบรมธาตุให้พุทธศาสนิกชนได้สักการะจนปัจจุบัน

- **บ้านศรีทธา** เป็นบ้านที่ชาวสงขลาพร้อมใจกันสร้างมอบให้กับ ฯพณฯ พลเอกเปรม ติณสูลานนท์ ประธานองคมนตรีและรัฐบุรุษ ในสมัยที่ยังดำรงตำแหน่งนายกรัฐมนตรี สร้างเสร็จเมื่อวันที่ 26 สิงหาคม 2534 ต่อมาท่านได้มอบบ้านศรีทธานี้คืนให้กับชาวสงขลาเมื่อปี 2539 พร้อมกันนี้ทางจังหวัดสงขลาได้จัดสร้างอาคารหอสมุดกาญจนาภิเษกขึ้น ตรงเชิงเขาใกล้กับบ้านศรีทธา และเปิดเป็นที่ศึกษาค้นคว้า ทักษะคุณภาพของบ้านศรีทธา โดยรอบเป็นสวนมะพร้าวตั้งอยู่บนเนินเขา สามารถมองเห็นทัศนียภาพ ถึงสะพานติณสูลานนท์ ซึ่งอยู่ห่างออกไปประมาณ 3 กิโลเมตร

- **สวนเสรี** อยู่บริเวณเขาน้อยใกล้แหลมสมิหลา เป็นสถานที่พักผ่อนหย่อนใจที่สวยงามอีกแห่งหนึ่ง บริเวณสวนตกแต่งด้วยไม้ตัดเป็นรูปสัตว์ต่างๆ

- **พิพิธภัณฑสถานแห่งชาติ จังหวัดสงขลา** ตั้งอยู่ที่ถนนจะนะ เดิมเป็นบ้านพักส่วนตัวของพระยาสุนทรารักษ์ (เนตร ณ สงขลา) สร้างเมื่อ พ.ศ. 2421 พระวิจิตรวรศาสตร์ (เจ้าพระยายมราช) ใช้เป็นจวนพักข้าหลวงพิเศษตรวจราชการเมืองสงขลาและเมืองนครศรีธรรมราชเมื่อ พ.ศ. 2437 และใช้เป็นศาลาว่าการมณฑลนครศรีธรรมราชตั้งแต่ พ.ศ. 2439 ในปัจจุบันใช้เป็นพิพิธภัณฑสถานแห่งชาติจังหวัดสงขลา เก็บรวบรวมโบราณวัตถุต่าง ๆ มากมาย ตั้งแต่สมัยก่อนประวัติศาสตร์จากบ้านเชียง และสมัยหินกลาง หินใหม่ จากกาญจนบุรี ตลอด ทั้งสมัยก่อนประวัติศาสตร์ถึงสมัยศรีวิชัย ซึ่งเป็นศิลปะ โบราณวัตถุซึ่งพบที่ภาคใต้ด้วย เปิดให้เข้าชมทุกวัน ระหว่าง 09.00-12.00 น. และ 13.00-16.00 น. หยุดวันจันทร์ อังคาร และวันหยุดราชการ

- **พิพิธภัณฑพิพิธภัณฑสถานแห่งชาติ สงขลา** ตั้งอยู่ที่ถนนจะนะ ใกล้กับพิพิธภัณฑสถานแห่งชาติ สงขลา ซึ่งเป็นสถานที่ตั้งบ้านพักเดิม ของรองอำมาตย์โทขุนวินิจทัณฑกรรม (บึง ติณสูลานนท์) บิดาของ ฯพณฯ พลเอกเปรม ติณสูลานนท์ พิพิธภัณฑฯ เป็นสถาปัตยกรรมแบบเรือนไทยที่สร้างขึ้นเพื่อจำลองสถานที่เกิดของ ฯพณฯ พลเอกเปรม ติณสูลานนท์ อดีตนายกรัฐมนตรีและรัฐบุรุษซึ่งเป็นชาวจังหวัดสงขลา จากคำบอกเล่าความทรงจำในอดีตสมัยที่บิดาของท่านดำรงตำแหน่งพลตรีเรือนจำสงขลา “พะทำมะรง” เป็นตำแหน่งเก่าของข้าราชการกรมราชทัณฑ์ ที่มีมาตั้งแต่สมัยกรุงศรีอยุธยาเป็นราชธานีควบคู่กับตำแหน่งพลตรี ปรากฏหลักฐานอยู่ในกฎหมายตราสามดวง และอัยการลักษณะต่าง ๆ ตำแหน่งพะทำมะรงได้

ใช้ติดต่อกันมาตลอดจนได้มีการประกาศใช้พระราชบัญญัติราชทัณฑ์ พ.ศ. 2479 ตำแหน่งพะทำมระงจึงได้ถูกยกเลิกไป พิพิธภัณฑฯ เปิดให้เข้าชมทุกวันเว้นวันจันทร์และวันหยุดนักขัตฤกษ์ เวลา 08.30-16.00 น. โดยไม่เสียค่าใช้จ่ายในการเข้าชม

- **เขาดังกวน** อยู่ทางทิศตะวันออกของเขาน้อย มีบันไดทางขึ้นอยู่ใกล้วัดแหลมทราย (สูงจากระดับน้ำทะเลประมาณ 290 ฟุต) บนยอดเขามีเจดีย์และตำหนักซึ่งสร้างในสมัยรัชกาลที่ 5 เมื่อขึ้นไปบนยอดเขาดังกวนแล้ว สามารถมองเห็นทิวทัศน์ของเมืองสงขลาและทะเลสาบสงขลาได้อย่างชัดเจน

- **เจดีย์เขาดังกวน** อยู่ถัดจากพลับพลาที่ประทับเขาดังกวนขึ้นไป มีบันไดเดินไปถึงยอดเขา ซึ่งมีเจดีย์สร้างในสมัยอาณาจักรนครศรีธรรมราช ไม่ทราบ พ.ศ. ที่แน่นอน เป็นศิลปะสมัยทวารวดี ต่อมาเมื่อพระบาทสมเด็จพระจอมเกล้าเจ้าอยู่หัวเสด็จประพาสเมืองสงขลา พ.ศ. 2402 ได้โปรดเกล้าฯ ให้พระยาสงขลาบูรณะปฏิสังขรณ์ เพื่อเป็นที่เคารพสักการะของชาวสงขลาทั่วไป

- **สถาบันทักษิณคดีศึกษา** ตั้งอยู่หมู่ที่ 1 บ้านอ่าวทราย ตำบลเกาะยอ บริเวณใกล้เชิงสะพานติณสูลานนท์ ช่วงที่ 2 สถาบันตั้งขึ้นเมื่อ พ.ศ. 2521 เพื่อศึกษาเกี่ยวกับศิลปวัฒนธรรมของภาคใต้ มีพื้นที่ทั้งหมด 23 ไร่ ลักษณะของอาคารเป็นสถาปัตยกรรมแบบภาคใต้ แบ่งออกเป็น 4 อาคาร โดยแต่ละอาคารจะแบ่งออกเป็นห้อง ๆ แสดงเกี่ยวกับประวัติศาสตร์และชาติพันธุ์ โบราณวัตถุที่เกิดจากภูมิปัญญาของคนในท้องถิ่น เครื่องประดับศัตราวุธที่ใช้กันในภาคใต้ เช่น กริช มีดชายธง มีดหางไก่ แสดงผ้าทอพื้นเมือง เช่น ผ้าทอพุมเรียง ผ้าทอปัตตานี ห้องแสดงกระต่ายขูดมะพร้าวรูปทรงต่าง ๆ ที่

มีรูปแบบหาชมได้ยาก ห้องแสดงการละเล่นพื้นเมือง เช่น หนึ่งตะลุง โนรา ลิเกป่า ห้องแสดงวิถีชีวิตชาวใต้ เช่น การแสดงการละเล่นและของเล่นเด็ก เช่น การเล่นชัตราว การเล่นว่าวลูกข่าง ห้องแสดงประเพณีการบวช ห้องแสดงการรักษาพยาบาลแบบโบราณ

- **สถานแสดงพันธุ์สัตว์น้ำสงขลา** สถานแสดงพันธุ์สัตว์น้ำสงขลา ตั้งอยู่บริเวณ ปลายแหลมสนอ่อน เป็นโครงการที่ดำเนินการก่อสร้างใน ปี พ.ศ. 2549 โดยมีวัตถุประสงค์เพื่อให้เยาวชนและประชาชนทั่วไปให้เป็นแหล่งเรียนรู้ศึกษาเกี่ยวกับระบบนิเวศทางน้ำและพันธุ์สัตว์น้ำหลากหลายชนิด มีเนื้อที่รวมประมาณ 7.5 ไร่ ตัวอาคารมีเนื้อที่ 2 ไร่ แบ่งออกเป็น 3 ส่วน ส่วนน้ำจืด เป็นการจำลองน้ำตกที่มีชื่อเสียงของภาคใต้ และการแสดงพันธุ์ปลาน้ำจืด ส่วนน้ำกร่อย เป็นการจำลองระบบนิเวศของน้ำ เช่น ป่าชายเลน พืช และสัตว์ที่อาศัยบริเวณป่าชายเลน ส่วนทะเล มีสัตว์ทะเลและพันธุ์ปลาหลากหลาย ชนิดสามารถชมผ่านจอกว้างพานอรามาที่มีขนาดสูง 3 เมตร ยาว 7 เมตร สามารถชมปลาได้ในมุมกว้าง

- **แหลมสมิหลา** อยู่ในเขตเทศบาลเมือง ห่างจากตลาดสดเทศบาลประมาณ 3 กิโลเมตร มีหาดทรายขาวสะอาด และทิวสนอันร่มรื่น มีร้านอาหารอยู่มาก การเดินทางจากหาดใหญ่ใช้รถประจำทางสายหาดใหญ่-สงขลา แต่หากอยู่ในตัวเมืองสงขลาก็มีรถสองแถวบริการจากตัวเมืองไปยังชายหาดในราคาไม่แพง

- **แหลมสนอ่อน** ติดกับแหลมสมิหลา ไปทางตะวันตกเฉียงเหนือด้านทิศตะวันตกของแหลมสนอ่อน เป็นทะเลสาบสงขลา บริเวณรอบ ๆ แหลมสนอ่อนมีถนน สามารถชมทิวทัศน์ได้ทั้งทะเลหลวงและทะเลสาบ นอกจากนี้ ยังมีสวนสนซึ่งเหมาะแก่การพักผ่อนและนั่ง

พักรับประทานอาหาร

- **สวนสองทะเล** ตั้งอยู่สุดปลายแหลมสนอ่อน เป็นสวนสาธารณะรูปแบบหนึ่งที่ดัดแปลงจากพื้นที่ที่เป็นป่าสนมาเป็นอุทยานที่มีความร่มรื่น สวยงาม เป็นจุดชมทิวทัศน์ได้ ทั้ง 2 ทะเล คือทะเลสาบและทะเลอ่าวไทย มีศูนย์กีฬาทางน้ำ ศูนย์จำหน่ายผลิตภัณฑ์พื้นบ้านและลานเอนกประสงค์สำหรับทำกิจกรรมสันทนาการต่าง ๆ ไว้บริการประชาชนและนักท่องเที่ยว

- **สระบัว** เป็นสระขนาดย่อมแบ่งเป็นสองส่วน แต่ละส่วนมีศาลากลางน้ำไว้ มีลัตว์น้ำและปลาหลากหลายพันธุ์ เป็นเขตห้ามจับลัตว์น้ำ รอบ ๆ สระบัวจัดตกแต่งเป็นสวนหย่อมไว้ มีอาคารเล็ก ๆ ใช้เป็นเวทีกกลางในโอกาสที่มีงานประเพณีต่าง ๆ

- **เกาะหนู-เกาะแมว** เป็นสถานที่ท่องเที่ยวขึ้นชื่ออีกแห่งของจังหวัดสงขลา โดยมีนจะอยู่ใกล้ ๆ กับหาดสมิหลาและแหลมสนอ่อน ชื่อเรียก เกาะหนู-เกาะแมว เป็นคำที่เรียกกันมาแต่โบราณ โดยมาจากรูปร่างของเกาะสองเกาะที่คล้าย ๆ กับหนูและแมว นอกจากนี้ตามริมน้ำชายฝั่งของเกาะยังเป็นที่ชื่นชอบของนักตกปลาในท้องถิ่น

- **ศาลหลักเมืองสงขลา** ชาวสงขลาเรียกว่า “ศาลเจ้าพ่อหลักเมือง” ตั้งอยู่ที่ถนนนางงาม เป็นโบราณสถานสมัยรัตนโกสินทร์ ลักษณะเป็นศาลเจ้าแบบเก๋งจีน สร้างสมัยพระยาวิเชียรคีรี (เถี้ยนเส้ง ณ สงขลา) เป็นผู้สำเร็จราชการเมืองสงขลา ภายในศาลเป็นที่ประดิษฐานหลักเมืองทำด้วยไม้ชัยพฤกษ์ ซึ่งพระบาทสมเด็จพระนั่งเกล้าเจ้าอยู่หัวทรงพระราชทานให้ประจำเมือง หลักเมืองนี้ทำพิธีฝังเมืองวันที่ 10 มีนาคม พ.ศ.2385

- **วัดมัสยิดมิมาวาส** (วัดกลาง) อยู่ที่ถนนไทรบุรี อำเภอเมือง เป็นวัดใหญ่และสำคัญที่สุดในจังหวัดสงขลา

วัดนี้เป็นวัดโบราณอายุประมาณ 400 ปี เดิมเรียกว่าวัดยายศรีจันทร์ เพราะกล่าวกันว่ายายศรีจันทร์ คหบดีผู้มั่งคั่งในเมืองสงขลาได้อุทิศเงินสร้างขึ้น ต่อมาเมื่อผู้สร้างวัดเลียบ ทางทิศเหนือ และวัดโพธิ์ทางทิศใต้ ชาวสงขลาจึงเรียกวัดยายศรีจันทร์ว่า “วัดกลาง” มาจนถึงทุกวันนี้ และได้เปลี่ยนชื่อเป็น “วัดมัสยิดมิมาวาส” โดยพระเจ้าน้อยยาเธอกรมหมื่นวชิรญาณวโรรสศราวเสด็จเมืองสงขลา เมื่อ พ.ศ. 2431 นอกจากนี้ในวัดยังมีพิพิธภัณฑ์ชื่อภัทรศิลป์ เป็นที่เก็บวัตถุโบราณต่าง ๆ ซึ่งรวบรวมมาจากเมืองสงขลา สทิงพระ ระโนด และอื่น ๆ ซึ่งเป็นหลักฐานที่สำคัญทางประวัติศาสตร์ควรค่าแก่การศึกษา

- **ทะเลสาบสงขลา** ทะเลสาบสงขลาเป็นทะเลสาบแห่งเดียวในประเทศไทย มีความยาวจากปากน้ำไปทางทิศเหนือประมาณ 80 กิโลเมตร ส่วนกว้างไม่แน่นอน ส่วนที่กว้างที่สุดประมาณ 20-25 กิโลเมตร ทะเลสาบสงขลาเป็นทะเลสาบน้ำจืด แต่จะกร่อยในช่วงที่ติดกับทะเล ตรงปากอ่าวในทะเลสาบมีเกาะอยู่หลายเกาะ ที่สำคัญ ได้แก่ เกาะใหญ่ เกาะสี่ เกาะห้า เกาะแก้ว เกาะหมาก เกาะราย และเกาะยอ

- **ประติมากรรมพญานาคพันน้ำ** เป็นโครงการที่เทศบาลนครสงขลาสรรค์สร้างขึ้นเพื่อปรับปรุงภูมิทัศน์บริเวณชายหาดสมิหลาให้เป็นสถานที่พักผ่อนของนักท่องเที่ยวและชาวสงขลา โดยนำเอาคติความเชื่อเกี่ยวกับพญานาคที่เชื่อว่า “พญานาค” เป็นสัญลักษณ์ของการกำเนิดน้ำและความอุดมสมบูรณ์ ชาวใต้จึงนับถือพญานาคเป็นสิ่งศักดิ์สิทธิ์และกราบไหว้ขอพรเพื่อเป็นสิริมงคลแก่ชีวิต นับเป็นแหล่งการเรียนรู้ทางวัฒนธรรมแห่งใหม่ที่เกิดขึ้นของชาวสงขลา มีลักษณะแบบลอยตัว แบ่งออกเป็น 3 ส่วน คือ ส่วนที่ 1 ส่วนหัวของพญานาค ก่อสร้างบริเวณหัวเขื่อน ปลาย

แหลมสนอ่อน ส่วนที่ 2 ส่วนของลำตัวพญานาค หรือ ส่วนสะดือพญานาคมีลักษณะเป็นครึ่งวงกลม ก่อสร้าง บริเวณลานชมดาว สนามสระบัว ส่วนที่ 3 ส่วนหาง พญานาค ก่อสร้างบริเวณถนนสะเดาใกล้กับสนามกอล์ฟ

- **สวนป่าเปรม** อยู่เชิงสะพานติณสูลานนท์ ช่วงแรก (จากบ้านน้ำกระจายข้ามไปเกาะยอ) จัดไว้เป็น สถานที่พักผ่อนหย่อนใจริมทะเลสาบสงขลา ภายใน บริเวณสวนป่าเปรมมีไม้ดอกไม้ประดับและไม่ยืนต้นปลูก ไว้สวยงามร่มรื่น และยังมีสนามเด็กเล่นด้วย

- **ลานดนตรี-ลานวัฒนธรรม** ตั้งอยู่ ณ บริเวณถนนชลาทัศน์ มีกิจกรรมการแสดงนาฏศิลป์ ศิลป วัฒนธรรม ทั้งในรูปแบบดั้งเดิม และสมัยใหม่ผสมผสาน กันไปของสถาบันการศึกษา หน่วยงานทั้งภาครัฐและภาค เอกชนหมุนเวียนกันร่วมทำกิจกรรมบนเวที เพื่ออนุรักษ์ และฟื้นฟูศิลปวัฒนธรรม ท้องถิ่นในช่วงเดือนมีนาคม - กันยายน ของทุกปี ทุกวันศุกร์และวันเสาร์

- **ตำหนักเขาน้อย** เป็นพระตำหนักที่สร้างขึ้น เพื่อเป็นที่ประทับของเจ้าฟ้ายุคลฑิมพร หรือ กรมหลวง ลพบุรีราเมศวร์ และเคยใช้เป็นที่ประทับของพระบาท สมเด็จพระเจ้าอยู่หัวและสมเด็จพระนางเจ้าฯ พระบรม ราชนินาถ ในคราวเสด็จเยี่ยมราษฎรทางภาคใต้ด้วย ตัวอาคารมีรูปแบบสถาปัตยกรรมโคโลเนียล ริไววัล พระตำหนักเขาน้อยเป็นพระตำหนักที่มีสถาปัตยกรรมที่ โดดเด่นสวยงามจนได้รางวัลอนุรักษ์ศิลปสถาปัตยกรรม ดีเด่นในปี 2525 แต่ปัจจุบันนี้พระตำหนักเขาน้อยเป็น ที่พักของผู้ว่าราชการจังหวัดสงขลา

หาดใหญ่

- **น้ำตกโตนงาช้าง** เป็นน้ำตกที่สวยงามแห่ง หนึ่งในภาคใต้ อยู่ห่างจากอำเภอหาดใหญ่ 26 กิโลเมตร

มีทั้งหมด 7 ชั้น ชั้นที่สวยงามและเรียกชื่อน้ำตกคือ ชั้น ที่ 3 ซึ่งมีน้ำตกแยกออกมาในลักษณะงาช้าง “โตน” ภาษาพื้นเมืองแปลว่า น้ำตก เป็นแหล่งท่องเที่ยวที่ นักท่องเที่ยวนิยมเดินทางไปเที่ยวเป็นจำนวนมาก

- **ตลาดน้ำคลองแห** เปิดให้บริการนักท่องเที่ยว คู่ครุ์ เสาร์ อาทิตย์ ตั้งแต่เวลา 15.00 - 21.00 น. ตั้งอยู่ในเขตเทศบาลเมืองคลองแห อำเภอหาดใหญ่ จังหวัดสงขลา เป็นตลาดน้ำเชิงวัฒนธรรมแห่งแรกและ แห่งเดียวของภาคใต้ ที่มีลักษณะผสมผสานระหว่าง ตลาดน้ำ ที่จำหน่ายสินค้าในเรือ และตลาดโบราณ จำหน่ายสินค้าบนบก มีอาหารพื้นบ้านของภาคใต้ที่สำคัญ อีกอย่างหนึ่งของตลาดน้ำแห่งนี้ก็คือจะมีภาษาจก ธรรมชาติก็คือ กะลามะพร้าว

- **เมืองหาดใหญ่** เมืองศูนย์กลางด้านการค้า และธุรกิจของภาคใต้ ซึ่งมีความเจริญก้าวหน้าอย่าง รวดเร็วและเป็นประตูผ่านไปยังประเทศเพื่อนบ้าน คือ มาเลเซีย และสิงคโปร์ เนื่องจากอยู่ห่างจากด่านสะเดา เพียง 60 กิโลเมตร ปัจจุบันทำให้มีความเจริญก้าวหน้า เป็นอย่างมากก็คือ การเป็นศูนย์กลางทางด้านต่างๆ ธุรกิจการค้า การขนส่ง การสื่อสาร การคมนาคม การ ศึกษา และการท่องเที่ยว

- **วัดหาดใหญ่ใน** วัดหาดใหญ่ใน ถนน เพชรเกษม ใกล้สะพานคลองอู่ตะเภา มีพระนอนขนาด ใหญ่ประดิษฐานขนาดยาว 35 เมตร สูง 15 เมตร กว้าง 10 เมตร ชื่อพระพุทธรูปหัตถมงคล

- **สวนสาธารณะเทศบาลเมืองหาดใหญ่** ริม ถนนกาญจนวนิช เส้นทางหาดใหญ่-สงขลา ห่างจาก ตัวเมืองหาดใหญ่ 6 กิโลเมตร เป็นสถานที่พักผ่อนหย่อน ใจของชาวหาดใหญ่และบริเวณใกล้เคียง ตลอดจน นักท่องเที่ยวต่างชาติ บริเวณสวนตกแต่งด้วยไม้ดอกไม้



ประดับอย่างงดงาม มีศาลากลางน้ำ และสวนสัตว์ มีร้านอาหาร ที่จอดรถกว้างขวางไว้คอยบริการ ประชาชนนิยมไปพักผ่อนในยามว่าง และวันสุดสัปดาห์เป็นจำนวนมาก

- **สนามกอล์ฟ** สนามกอล์ฟคอหงษ์ ค่ายเสนาณรงค์ อำเภอหาดใหญ่จังหวัดสงขลา ขนาด 9 หลุม 36 พาร์ สนามมีระยะชาย 3,433 หลา หลุม 2,674 หลา เปิดบริการทุกวันและยังเปิดบริการสำหรับบุคคลภายนอกด้วย สอบถามรายละเอียดเพิ่มเติมได้ที่ โทร. (074) 243605

- **ตลาดกิมหยง** เป็นตลาดบกซึ่งเป็นสัญลักษณ์ของคนหาดใหญ่ เป็นแหล่งจำหน่ายสินค้าราคาถูกและของฝากของเมืองหาดใหญ่ สินค้าทั้งผลไม้และของใช้ต่าง ๆ เพื่อนำไปเป็นของขวัญในช่วงเทศกาลตลาดกิมหยง เป็นตลาดเก่าแก่ที่มีมาตั้งแต่สมัยเริ่มก่อตั้งเมืองหาดใหญ่ นับได้ว่าเป็นตลาดที่มีบริการสินค้าครบวงจรและเอกลักษณ์เฉพาะตัวอย่างมาก

- **ตลาดสันติสุข** เป็นแหล่งรวมสินค้าราคาถูกจากทั่วทุกสารทิศ จนขึ้นชื่อว่าเป็น Shopping Paradise มีสินค้าราคาถูกมากมาย

อำเภอกระแสสินธุ์

- **วัดเอกเชิงแส** ตั้งอยู่ที่ตำบลเชิงแส อำเภอกระแสสินธุ์ เดิมชื่อวัดเอก เป็นที่ประดิษฐานพระพุทธรูปทำด้วยหินปะการัง นับถือกันว่าศักดิ์สิทธิ์ ปัจจุบันหล่อปูนพอรอบพระพุทธรูปองค์เดิมไว้ มีขนาดหน้าตักกว้าง 70 ซม. สูง 120 ซม.

- **บ่อน้ำศักดิ์สิทธิ์** (วัดแหลมบ่อท่อ) ตั้งอยู่หมู่ที่ 4 ตำบลเกาะใหญ่ อำเภอกระแสสินธุ์ จังหวัดสงขลา ห่างจากที่ว่าการอำเภอประมาณ 7 ก.ม. เล่า

กันว่า พระรูปหนึ่ง คือ “พระลินนารายณ์” และ “ขุนวิชัยพรหมคนาส” ฆราวาสคนหนึ่งได้เดินทางจากประเทศอินเดียสู่กรุงศรีอยุธยา เป็นผู้สร้างบ่อน้ำไว้บ่อน้ำศักดิ์สิทธิ์นี้มีน้ำสะอาดใสตลอดปี

อำเภอบางกล่ำ

- **วัดคงคาเลียบ** ตั้งอยู่ที่บ้านหนองขวน หมู่ที่ 5 ตำบลท่าช้าง อำเภอบางกล่ำ สังกัดคณะสงฆ์มหานิกาย บนเนื้อที่ 9 ไร่ 2 งาน 93 ตารางวา วัดคงคาเลียบนี้เป็นสถานที่ศักดิ์สิทธิ์ที่พุทธศาสนิกชนทั้งชาวไทยและชาวต่างประเทศเคารพ และนิยมไปนมัสการเพื่อสิริมงคลแก่ตัวเอง

อำเภอรัตภูมิ

- **น้ำตกโตนปลิว** เป็นน้ำตกที่สวยงามที่มีเส้นทางผ่านถนนในตำบลน้ำตก มีความสูงประมาณ 50 เมตร เป็นสายน้ำลงมายังแอ่งเบื้องล่าง ด้วยบรรยากาศสงบร่มรื่นจากร่มไม้และความเย็นสบายจากสายน้ำตก เหมาะมากกับการพักผ่อนหย่อนใจหรือปิกนิก

- **วนอุทยานน้ำตกบริพัตร** ตั้งอยู่ในเขตอ.รัตภูมิ ห่างจาก อ.เมือง ห่างจากอำเภอมือ 52 กิโลเมตร ตามทางหลวงหมายเลข 406 ระหว่างกิโลเมตรที่ 35-36 แยกจากปากทาง 800 เมตร เป็นน้ำตกเล็ก ๆ มีน้ำตลอดปี อยู่ท่ามกลางแมกไม้เขียวชอุ่มเหมาะกับการเล่นน้ำ สามารถเดินขึ้นไปตามบันไดหินเลียบเขา ชั้นบนมีแอ่งน้ำเล็ก ๆ อีก 1 แห่ง

อำเภอสทิงพระ

- **วัดจະทั่งพระ** ตั้งอยู่หมู่ที่ 4 ตำบลจະทั่งพระ อำเภอสทิงพระ จังหวัด เป็นคู่เมืองสทิงพระมาแต่โบราณ

เดิมเรียกว่า “วัดสทิงพระ” ต่อมาได้มีการเรียกชื่อเพี้ยน เป็น “วัดจะตังพระ” ตามตำนานนางเลือดกล่าวว่าเป็น เจ้าพระยากรุงทอง เจ้าเมืองสทิงพาราณสี เป็นผู้สร้าง วัดนี้ขึ้น ศาตราจารย์น้ำ ทองคำวรรณ ได้คำนวณ คักราชว่าตรงกับ พ.ศ. 1542 ในสมัยอยุธยาเข้าใจว่า วัดจะตังพระ คงถูกโจรสลัดมลายู ทำลายมาแล้วครั้ง หนึ่ง โดยยกกำลังเข้าปล้นเมืองสทิงพระและเผาทำลาย วัดวาอาราม ในราว พ.ศ. 2144 หลังจากนั้นวัดจึงได้รับการบูรณปฏิสังขรณ์ใหม่ ในสมัยของสมเด็จพระเอกาทศรถ ตามหลักฐานหนังสือกัปปานาหัวเมืองพัทลุงสมัยอยุธยาระบุว่าวัดจะตังพระในสมัยนั้น แยกออกเป็น 2 วัดคือ “วัดจะตังพระ” กับ “วัดพระมหาเจดีย์องค์ใหญ่” มีข้าพระ 5 หัวงาน ทั้งสองนี้เรียกอีกชื่อหนึ่งว่า “วัดเจ้าพี่ วัดเจ้าน้อง” เป็นวัดขึ้นกับวัดเขียนบางแก้ว คณะป่าแก้ว หัวเมืองพัทลุง และได้รวมเป็นวัดเดียวอีกครั้งหนึ่งใน สมัยพระบาทสมเด็จพระจุลจอมเกล้าเจ้าอยู่หัว ดังพระราชนิพนธ์ไว้ในจดหมายเหตุเสด็จประพาสแหลม มลายู พ.ศ. 2448 ความตอนหนึ่งว่า “วัดนี้ (วัดจะตังพระ – ผู้เขียน) เดิมเป็นวัดสองวัดมีกำแพงกั้นกลาง ภายหลัง เขาเรือกำแพงร่วมกันเมื่อเร็ว ๆ นี้”

ห่างจากที่ว่าการอำเภอสทิงพระประมาณ 200 เมตร เดิมเรียกว่า “วัดสทิงพระ” สร้างขึ้นเมื่อ พ.ศ. 1542 ภายในวัดมีโบราณสถานซึ่งเป็นศิลปะสมัยศรีวิชัย ที่น่าสนใจ เช่น เจดีย์พระมหาธาตุ วิหารพระพุทธไสยาสน์ ที่ภายในวิหารมีภาพวาดฝาผนังเกี่ยวกับพุทธ ประวัติที่ยังคงความสมบูรณ์อยู่มาก หอระฆังโบราณ วัด จะตังพระจะมีงานสมโภชน์พระพุทธไสยาสน์และพระ เจดีย์เป็นประจำทุกปี ในวันแรม 1 ค่ำ เดือน 6

- **หาดม่วงงาม** อยู่ด้านใต้หาดสทิงพระลงมา 16 กม. เขตตำบลม่วงงาม อำเภอเมือง จากถนนสาย

สงขลา-สทิงพระ กม.ที่ 18 มีทางเข้าสู่ชายหาด เป็น ถนนดินลูกรังประมาณ 1 กม. หาดทรายยาวประมาณ 3 กม.

อำเภอสทิงพระ

- **วัดพะโคะ** หรือ วัดราชประดิษฐฐาน ตั้งอยู่ หมู่ที่ 6 ตำบลชุมพร อำเภอสทิงพระ จังหวัดสงขลา บริเวณเขาพัทลุง เป็นวัดที่มีความสำคัญมากทาง ประวัติศาสตร์ โบราณคดีศาสนา และเกี่ยวข้องกับ ตำนานหลวงพ่อดวงตึงเหยียบน้ำทะเลจืด

ตามพงศาวดารเมืองพัทลุงกล่าวว่าวัดนี้สร้างเมื่อ พ.ศ. 2057 และเป็น “วัดหลวง” ดังความว่า “ครั้ง กาลล่วงมาราว จ.ศ. 876 ล่วงแล้วครั้งกรุงศรีอยุธยา โบราณปรากฏว่า พระยารธรรมรังค์ลเป็นเจ้าเมืองพัทลุง ซึ่งประชาชนให้ความนับถือเป็นอันมาก สร้างประมาณ พ.ศ.500 เล่ากันว่า วันหนึ่งมีโจรสลัดแล่นเรือเลียบมา ตามฝั่ง เห็นสมเด็จพระโคะเดินอยู่มีลักษณะแปลกกว่าคน ทั้งหลายจึงใคร่จะลองดี โจรสลัดจอดเรือและจับสมเด็จพระโคะไป เมื่อเรือแล่นมาได้สักครู่เกิดเหตุเรือแล่นต่อไป ไม่ได้ ต้องจอดอยู่หลายวัน จนในที่สุดน้ำจืดหมดลงโจรสลัดเดือดร้อน สมเด็จพระโคะสงสาร จึงเอาเท้าซ้ายแช่ ลงไปในน้ำทะเลเกิดเป็นประกายโชติช่วง น้ำทะเลกลายเป็นน้ำจืด โจรสลัดเกิดความเลื่อมใสศรัทธากราบไหว้ ขอขมา และนำสมเด็จพระโคะขึ้นฝั่ง ตั้งแต่นั้นมา ประชาชนจึงพากันไปกราบไหว้บูชากันเป็นจำนวนมาก

- **อุทยานนกน้ำคูขุด** เป็นเขตห้ามล่าสัตว์ป่า ทะเลสาบสงขลา ตั้งอยู่ที่บ้านคูขุด อำเภอสทิงพระ ห่าง จากที่ว่าการอำเภอสทิงพระเข้าไปทางแยกประมาณ 3 กม. ห่างจากสงขลา 32 กม. มีพื้นที่ทั้งหมด 277,916 ไร่ ครอบคลุมพื้นที่ อ.เมืองสงขลา อ.สทิงพระ อ.สิงหนคร

อ.ควนเนียง และ อ.กระแสสินธุ์ และมีพื้นที่ส่วนหนึ่งติดต่อกับ อ.ปากพะยูน จ.พัทลุง

จากการสำรวจของกรมป่าไม้พบว่ามีนกชนิดต่างๆ มากมายทั้งนกท้องถิ่น และนกอพยพ นกเหล่านี้จะมาอาศัยอยู่เป็นจำนวนมาก ในช่วงเดือนตุลาคม-เมษายนของทุกปี

อำเภอระโนด

- **สะพานเฉลิมพระเกียรติ** เป็นสะพานที่ยาวที่สุดในประเทศไทย 5.450 กม. และเชื่อม จ.สงขลา กับ จ.พัทลุง เป็นจุดชมวิวยุคใหม่ มีหอคอยให้ขึ้นไปชมวิวมุมสูงเป็นถนนที่สร้างตามแนวระหว่างทะเลน้อยกับทะเลหลวงของทะเลสาบสงขลา ช่วงที่มีจุดพักรถให้หยุดถ่ายภาพและชมความงามของทิวทัศน์โดยรอบ ในพื้นที่ตำบลบ้านขาว หมู่ที่ 1, 2, 3 และ 6 ได้รับรางวัลเกษตรกรรมก่อนุรักษ์กระบือตัวอย่าง พ.ศ.2546

- **วัดวาริป่าโมกข์** ตั้งอยู่ที่หมู่ที่ 4 ตำบลตะเคียน อำเภอรโนด จังหวัดสงขลา เดิมชื่อว่า “วัดตะเคียนล่าง” ต่อมาเปลี่ยนชื่อเป็น “วัดวาริป่าโมกข์” แต่ชาวบ้านนิยมเรียกว่า “วัดปากบางตะเคียน”

- **ตลาดน้ำคลองแดน** เป็นตลาดน้ำน้องใหม่อันดับที่ 2 ของภาคใต้ ในพื้นที่ ต.คลองแดน อ.ระโนด จ.สงขลา และต่อไปยังพื้นที่ อ.หัวไทร จ.นครศรีธรรมราช

อำเภอเทพา

- **หาดสะกอม** อยู่ทางใต้ของเส้นทาง สงขลา-จะนะ-เทพา ห่างจากตัวเมืองสงขลา ระยะทาง 53 กิโลเมตร และห่างจากอำเภอจะนะ 15 กิโลเมตร มีถนนลาดยางเข้าถึงชายหาด ซึ่งมีความยาวประมาณ 1 กิโลเมตร นับเป็นสถานที่เหมาะแก่การพักผ่อน แคมป์ปิ้ง

และสามารถเช่าเรือประมงข้ามไปตกปลาที่เกาะขาม ซึ่งมีปลาชุกชุม อยู่ห่างจากฝั่งประมาณ 2 กิโลเมตร และบริเวณหาดแห่งนี้มีอาหารทะเลสด ๆ ให้เลือกมากมาย

- **หมู่บ้านทำกรงนก** ตั้งอยู่ที่บ้านสะกอม ตำบลสะกอม หมู่ 2 บ้านนา ตำบลบ้านนา และหมู่บ้านหัวดิน ตำบลปาดัง กลุ่มแม่บ้านกรงนก ก่อตั้งขึ้นในปี พ.ศ. 2539 เพื่อแก้ไขปัญหาการถูกเอาเปรียบจากพ่อค้าคนกลาง นอกจากนั้นยังขยายสู่การตั้งกลุ่มลัจจะอ้อมทรัพย์และร้านค้าชุมชน กลุ่มแม่บ้านที่หมู่ 2 บ้านนา ตำบลบ้านนา ริเริ่มประดิษฐ์โคมไฟจากกรงนกขนาดเล็กเพื่อจำหน่ายเป็นของที่ระลึกแก่นักท่องเที่ยวและร้านค้า ในอำเภอจะนะ กรงนกมีหลายขนาด สนนราคาก็ไม่แพง เวลา 17.00 น. เป็นต้นไป

อำเภอสะบ้าย้อย

- **บ่อน้ำร้อน** เป็นบ่อน้ำร้อน จำนวน 3 บ่อ อุณหภูมิลดหลั่นกันไป อยู่ในพื้นที่ 2 ไร่ มีพืชจำพวกเฟิร์นหลายชนิด มีประชาชนจากหลายท้องที่ ไปอาบน้ำร้อนกันมาก เชื่อว่าเป็นการรักษาโรคหลายชนิด อยู่ห่างจากถ้ำตลอดประมาณ 2.5 กิโลเมตร มีเส้นทางสะดวก

- **วัดถ้ำตลอด** ตั้งอยู่ที่บ้านถ้ำตลอด หมู่ที่ 6 ตำบลเขาแดง อำเภอสะบ้าย้อย ห่างจากที่ว่าการอำเภอสะบ้าย้อยประมาณ 25 กม. ตามถนนสาย รพช. (ต.สะบ้าย้อย-เขาแดง) วัดถ้ำตลอด สังกัดคณะสงฆ์มหานิกาย บริเวณวัดมีถ้ำสวยงามมาก เรียกว่า “ถ้ำตลอด” เป็นอุโมงค์ขนาดใหญ่ผ่านทะเลออกไปอีกปากหนึ่งของภูเขา บริเวณถ้ำมี 3 คูหา มีพระพุทธรูปเก่าแก่ สร้างด้วยไม้ใบกปูนสีเม่นต์มีอายุหลายร้อยปี วัดแห่งนี้ตั้งเมื่อ พ.ศ. 2219 ได้รับพระราชทานวิสุงคามสีมาตั้งแต่ พ.ศ. 2275 เป็นที่เคารพนับถือของราษฎรโดยทั่วไป มีพระพุทธรูป

รูปปางสมาธิ ปางไสยาสน์ทั้งขนาดเล็ก และขนาดใหญ่ ประมาณ 100 องค์ และปากถ้ำมีรูปยักษ์ขนาดใหญ่ สูง 6 เมตร สำหรับบริเวณถ้ำมีอากาศร่มรื่นเย็นสบายเหมาะแก่การพักผ่อนหย่อนใจ

- **ถ้ำครก** ตั้งอยู่หมู่ที่ 2 ต.คูหา อ.สะบ้าย้อย จ.สงขลา เป็นถ้ำซึ่งมีพระพุทธรูปโบราณอยู่หลายองค์ เป็นแหล่งท่องเที่ยวอยู่ห่างจากตัวอำเภอ 14 กิโลเมตร เส้นทางสะดวก

- **ถ้ำน้ำใส** ตั้งอยู่หมู่ที่ 3 ต.คูหา อ.สะบ้าย้อย จ.สงขลา เป็นถ้ำที่มีหินงอกหินย้อยสวยงามเหมาะแก่การท่องเที่ยว อยู่ห่างจากตัวอำเภอ 15 กิโลเมตร เส้นทางสะดวก

- **ถ้ำรูนกลัก** เป็นถ้ำที่มีช่องทางคนไปอีกด้านหนึ่ง ระยะทาง 250 ม. มีสภาพสวยงามเหมาะแก่การท่องเที่ยวสถานที่ตั้งอยู่ที่หมู่ที่ 5 ตำบลคูหา อำเภอสะบ้าย้อย จังหวัดสงขลา ตั้งอยู่ห่างจากตัวอำเภอสะบ้าย้อย การเดินทางเที่ยวถ้ำแห่งนี้ต้องปีนป่ายชอกหินลาดชันเล็กน้อย แต่ไม่เหน็ดเหนื่อยมากนัก เพราะการเดินทางทุกอย่างก้าวผ่านธรรมชาติอันอุดมสมบูรณ์และงดงามยิ่ง เป็นถ้ำที่สวยงามแห่งหนึ่ง มีลำธารไหลผ่านกลางถ้ำ มีหินงอกหินย้อยรูปร่างลักษณะต่าง ๆ มากมาย ถ้ำยาวประมาณ 300 เมตร บางตอนของถ้ำมืดและบางตอนสว่าง การเดินทางเที่ยวถ้ำแห่งนี้ต้องปีนป่ายชอกหินลาดธรรมชาติโดยรอบถ้ำยังอุดมสมบูรณ์และงดงาม

- **อุทยานแห่งชาติสังกาลาศิริ** ตั้งอยู่ที่หมู่ที่ 2 ตำบลบาไทย อำเภอสะบ้าย้อย จังหวัดสงขลา เป็นแหล่งกำเนิดหรือต้นน้ำแม่ น้ำเทพา เป็นป่าเขาอุดมสมบูรณ์ด้วยธรรมชาติ ลำธาร น้ำตก เหมาะเป็นแหล่งท่องเที่ยว ศึกษาป่าธรรมชาติและสิ่งแวดล้อมเชิงอนุรักษ์ สัมผัสกับร่องรอยประวัติศาสตร์บ้านชีหุย อีกทั้งสัตว์ป่านานาพันธุ์ ไม้เขตร้อนขึ้นตระกูลหาชมได้ยาก

อำเภอนาทวี

- **อุทยานแห่งชาติเขาน้ำค้าง** อุทยานแห่งชาติเขาน้ำค้าง มีพื้นที่ครอบคลุมอยู่ในท้องที่อำเภอนาทวี และอำเภอสะเดา จังหวัดสงขลา มีสภาพป่า และทรัพยากรธรรมชาติที่อุดมสมบูรณ์ ประกอบด้วยจุดเด่นที่น่าสนใจสวยงาม เช่น น้ำตกจำนวนหลายแห่ง ทั้งยังเป็นพื้นที่ประวัติศาสตร์เป็นฐานที่มั่นของการสู้รบกับโจรจีนคอมมิวนิสต์ ที่เป็นหลักฐานให้ศึกษาถึงสถานที่และวิถีทางประวัติศาสตร์ของการสู้รบอันยาวนานได้ มีเนื้อที่ทั้งหมดประมาณ 132,500 ไร่ หรือ 212 ตารางกิโลเมตร

- **อุโมงค์ประวัติศาสตร์เขาน้ำค้าง** ตั้งอยู่ในบริเวณเขาน้ำค้าง หมู่ 1 ตำบลคลองควาง อำเภอ นาทวี จังหวัดสงขลา หรือที่รู้จักกันในนามหมู่บ้านปิยมิตร 5 ซึ่งเป็นหมู่บ้านของอดีต จคม. ผู้กล้าใจเข้าร่วมพัฒนาชาติไทยเมื่อวันที่ 13 มีนาคม 2530 ในอดีตเคยเป็นยุทธภูมิการสู้รบมาเกือบ 40 ปี มีลักษณะเป็นอุโมงค์ที่ขุดด้วยกำลังคนกว้างใหญ่และยาวที่สุดในประเทศไทย ภายในแบ่งเป็น 3 ชั้น มีช่องทางเข้าออกหลายช่องทาง ความคดเคี้ยวขึ้นลงภายในอุโมงค์ประมาณ 600 เมตร สามารถบรรจุคนได้ประมาณ 200 คน ใช้เวลาขุดประมาณ 9 ปี ปัจจุบันการเดินทางไปเยี่ยมชมอุโมงค์แห่งนี้ มีถนนลาดยางผ่าน เดินทางได้สะดวก

- **น้ำตกวังหลวงพรม** อยู่ห่างจากที่ทำการอุทยาน 450 เมตร เป็นน้ำตกเล็ก ๆ มีแอ่งน้ำลึกสามารถเล่นน้ำได้

- **น้ำตกโตนลาด** อยู่ด้านหลังจากที่ทำการอุทยาน ๓ 500 เมตร เป็นน้ำตกสูง มีความลาดชันเล็กน้อย ลานเหนือน้ำตกเป็นลานหินกว้าง สามารถเล่นน้ำได้

- **น้ำตกโตนดาดฟ้า** อยู่ห่างจากที่ทำการอุทยาน ๓ 2 กิโลเมตร ถัดไปจากถนนลาดยาง 200 เมตร

ชั้นที่ 1 น้ำตกจากหน้าผาสูงประมาณ 10 เมตร ความลาดชัน 80-90 องศา หน้าผาใหญ่ข้างน้ำตกดูสวยงาม มีลานและศาลาพักผ่อนสำหรับนักท่องเที่ยว ส่วนชั้นที่ 2 น้ำตกจากหน้าผาใหญ่สูงประมาณ 30 เมตร มีความชันประมาณ 80 องศาสายน้ำที่ตกลงมากระจัดกระจายคลุมพื้นที่ข้างเคียงสวยงามมาก

อำเภอหนองม่อม

- **วัดป่ากอสวรรณาราม** เป็นศาสนสถานที่เป็นศูนย์กลางการเผยแพร่พระพุทธศาสนาแก่ชาวไทยและชาวต่างประเทศ โดยเฉพาะชาวมาเลเซียและสิงคโปร์เป็นอย่างยิ่ง มีพระอุโบสถที่สวยงาม และมีวิหารเจ้าแม่กวนอิม ในวันเสาร์และอาทิตย์จะมีประชาชนทั้งสองประเทศเข้ามาแสวงบุญเป็นจำนวนมาก

- **หลวงพ่อดวลินดำทุ่งเมรุ** (บุชนิยบุคคล) ชาวบ้านในอำเภอเรียกกันว่า พ่อท่านทุ่งเมรุหรือพ่อท่านลีนดำ ท่านเป็นคนรุ่นเดียวกับหลวงพ่อดวลินดำ วัดช้างให้ ท่านเสียขาข้างหนึ่งใช้ควายเป็นพาหนะ ท่านเป็นผู้ทรงวิทยาคมมีวาจาสิทธิ์ เดิมท่านเป็นพระธุดงค์ไม่ปรากฏหลักฐานว่าท่านมาจากที่ใดสุดท้ายมาปักกลด ณ บริเวณทุ่งเมรุหมู่ที่ 5 ตำบลนาหม่อม จังหวัดสงขลา

อำเภอเสเดา

- **วัดถ้ำเขารูปช้าง** เริ่มก่อสร้างเมื่อต้นปี 2511 อยู่ตำบลปาดังเบซาร์ โดยเกิดจากจิตศรัทธาของเจ้าอาวาสรูปหนึ่งที่ได้เดินทางไปประเทศอินเดียเพื่อสักการะปูชนียสถานอันศักดิ์สิทธิ์ของชาวพุทธในหลาย ๆ ครั้ง เกิดมีจิตศรัทธาที่จะสร้างปูชนียสถานสักแห่งภายใน 40 ปี โดยให้ชื่อสถานที่แห่งนี้ว่า “วัดถ้ำเขารูปช้าง” ประกอบกับศิษยานุศิษย์จากประเทศสิงคโปร์ได้จัด

งบประมาณเพื่อถาวรครั้งนี้ แต่รูปแบบอนุสรณ์สถานโพธิ์กายะแห่งนี้เป็นเจดีย์ 9 องค์ ภายในประดิษฐานองค์พระพุทธรูป เป็นวัดที่ใช้ถ้ำเป็นศาสนสถาน ภายในถ้ำมีหินงอกหินย้อยอันวิจิตรงดงาม นอกจากนั้นภายในถ้ำยังแบ่งออกเป็นห้องย่อยอีกหลายห้อง รอบ ๆ บริเวณวัดมีบรรยากาศสงบร่มรื่นมาก วัดถ้ำเขารูปช้างนี้อยู่ห่างจากตลาดปาดังเบซาร์ประมาณ 13 กิโลเมตร

อำเภอจะนะ

- **วัดชวด** หรือสถานปฏิบัติธรรมโคกลัก ตั้งอยู่หมู่ 5 บ้านคลองทาน ตำบลบ้านแค ห่างจากอำเภอหาดใหญ่ 50 กิโลเมตร วัดนี้สร้างเมื่อปี 2536 โดยการนำชวดเก่าหลายรูปแบบที่ชาวบ้านบริจาค นำมาสร้างอุโบสถ โรงธรรม กุฏิ เจดีย์ ฝาผนัง กลายเป็นสถาปัตยกรรมสร้างงานริโซเคิลที่ใหญ่ที่สุดในโลก ทำให้มีผู้มาชมเป็นจำนวนมากทั้งชาวไทยและชาวต่างชาติ

อำเภอควนเนียง

- **วัดคงคาชาติ** (วัดปากบาง) ตั้งอยู่ที่หมู่ที่ 3 ตำบลรัตนภูมิ อำเภอควนเนียง จังหวัดสงขลา และมีหลวงพ่อดวลินดำเป็นที่เคารพบูชา มีชื่อเสียงในด้านคงกระพันซ์ชาติตรี และเมตตามหานิยมในด้านอื่น โดยหลวงพ่อดวลินดำเป็นศิษย์ร่วมอาจารย์กับอาจารย์สีแก้ว วัดไทรใหญ่ ตำบลควนรู อำเภอรัตนภูมิ ภายในอุโบสถวัดคงคาชาติ มีภาพเขียนจิตรกรรมฝาผนังโดยศิลปินพื้นบ้านและครูจุฬาลง ปงกันมูล วาดไว้ก่อนเสียชีวิต

- **หาดปากบางภูมิ** หมู่ที่ 3 ตำบลรัตนภูมิ อำเภอควนเนียง จังหวัดสงขลา เป็นชายหาดสาธารณะริมทะเลสาบสงขลา เป็นจุดสิ้นสุดของสายน้ำคลองภูมิ



ซึ่งเป็นคลองที่ไหลมาจากเทือกเขาในเขตอำเภอรัตนภูมิ สภาพความสวยงามของชายหาดคล้ายบริเวณหาดแสนสุข ตำบลลำปำ อำเภอเมือง จังหวัดพัทลุง

อำเภอสิงหนคร

- **อุทยานธรรมเจดีย์วัดป่าขวาง** ตั้งอยู่หมู่ที่ 5 ตำบลลำแดง อำเภอสิงหนคร จังหวัดสงขลา ห่างจากอำเภอสิงหนครเป็นระยะทาง 12.5 กิโลเมตร ลักษณะของอุทยานธรรมเจดีย์วัดป่าขวางเป็นบ่อเกิดของตำนานพุทธประวัติของพระพุทธเจ้าและเป็นศูนย์รวมทางด้านจิตใจของชาวบ้านในตำบลและประชาชนทั้งชาวไทยและชาวต่างชาติ บริเวณโดยรอบมีความร่มรื่นเป็นที่สำหรับนั่งสมาธิ กรรมฐาน และเป็นที่พักผ่อนหย่อนใจได้ดี

- **หาดม่วงงาม** ตั้งอยู่หมู่ที่ 7 ตำบลม่วงงาม อำเภอสิงหนคร จังหวัดสงขลา มีเนื้อที่ความยาวระยะทาง 7.2 กม. ห่างจากอำเภอสิงหนครเป็นระยะทาง 16 กม. ลักษณะเป็นหาดทรายขาว เป็นสถานที่พักผ่อนหย่อนใจ จัดกิจกรรมต่าง ๆ เช่น ลอยกระทงและพักผ่อน มีนักท่องเที่ยวแวะเวียนมาท่องเที่ยวอย่างต่อเนื่อง

- **เจดีย์สองพี่น้อง** ตั้งอยู่ในพื้นที่ตำบลเขาแดง อำเภอสิงหนคร เจดีย์องค์พี่ ลักษณะเป็นเจดีย์ย่อมุมไม้สิบสอง มีสีดำ คนทั่วไปจึงเรียกว่า “เจดีย์องค์ดำ” ส่วนเจดีย์ที่สอง คือเจดีย์องค์น้อง เป็นเจดีย์ย่อมุมไม้สิบสอง มีสีขาว คนทั่วไปเรียกว่า “เจดีย์องค์ขาว”

- **หาดทรายแก้ว** (หาดแก้วจุลดิศ) ตั้งอยู่หมู่ที่ 2 ตำบลชิงโค อำเภอสิงหนคร จังหวัดสงขลา มีลักษณะเด่นคือ หาดทรายกระทบแสงอาทิตย์ทำให้เกิดแสงประกายที่สวยงามบรรจบกับสวนสนตลอดแนวชายหาด

อำเภอกลองหอยโข่ง

- **น้ำตกผาดำ** เป็นแหล่งท่องเที่ยวเชิงอนุรักษ์ ตั้งอยู่ในพื้นที่หมู่ที่ 6 ตำบลกลองหอยโข่ง อำเภอกลองหอยโข่ง จังหวัดสงขลา น้ำตกเป็นแหล่งท่องเที่ยวใหม่ของจังหวัดสงขลาที่กำลังพัฒนา น้ำตกแห่งนี้อยู่ในบริเวณผืนป่าเขาแก้วซึ่งเป็นป่าต้นน้ำที่สำคัญอีกแห่งหนึ่งของจังหวัด อดีตเคยเป็นพื้นที่สีแดง เป็นที่ยึดครองของพรรคคอมมิวนิสต์ ประกอบกับสภาพความเป็นป่าใหญ่ดิบชื้น ไม่สะดวกในการเดินทาง ทำให้น้ำตกผาดำยังไม่เป็นที่รู้จัก

- **พระใหญ่วัดปลักคล้า** ตั้งอยู่ในบริเวณวัดปลักคล้า หมู่ที่ 5 ตำบลโคกม่วง อำเภอกลองหอยโข่ง จังหวัดสงขลา ขนาดองค์พระหน้าตักกว้าง 8 เมตร สูง 12 เมตร วิหารประธาน กว้าง 45 เมตร ยาว 35 เมตร ระยะห่างจากที่ว่าการอำเภอกลองหอยโข่ง 7 กิโลเมตร มีสถานที่สงบ ร่มรื่น เหมาะแก่การพักผ่อนจิตใจ

- **อ่างเก็บน้ำคลองหลา** อ่างเก็บน้ำคลองหลา มีขนาดปริมาตรน้ำ 21.42 ล้านลบ.ม. เหมาะสำหรับที่พักผ่อน และชมทิวทัศน์ที่สวยงาม

ที่มา : สำนักงานท่องเที่ยวและกีฬาจังหวัดสงขลา

ปฏิทินกิจกรรมการท่องเที่ยวจังหวัดสงขลา ประจำปีงบประมาณ 2553

ที่	กิจกรรม	ระยะเวลาดำเนินการ	รายละเอียดกิจกรรม	สถานที่จัดงาน	หน่วยงานรับผิดชอบ
1.	เทศกาลตรุษจีน	26-29 มกราคม 2553	การสาธิตวิธีชื้อชาวจีน ออกบ้านจำหน่ายอาหารและผลิตภัณฑ์ มีเวิร์กช็อปการทำของ ลิงโตจาก จ.นครสวรรค์	ณ โรงแรมศรีนคร อ.หาดใหญ่	หน่วยงานรับผิดชอบ - สมาพันธ์ธุรกิจการท่องเที่ยวจังหวัดสงขลา 074-439490-6 - สทท จ.สงขลา 074-311573 - เทศบาลนครหาดใหญ่ 074-200000 - ชมรม สมาคม และมูลนิธิต่าง ๆ ในจังหวัดสงขลา
2.	งานประเพณีแห่พระสะเดาะเคราะห์ประจำปี	14 กุมภาพันธ์ 2553	ชมขบวนแห่พระอันเป็นที่เคารพสักการะของชาวสงขลา แห่งกรทอง เชิดสิงโต ขบวนพาเหรดสวยงาม	สวนสาธารณะเทศบาลนครหาดใหญ่	มูลนิธิมิตรภาพสามัคคี (ท่งเรียวเรียงตั้ง) 074-237613
3.	งานแข่งขันว่าวหาดสมิหลา	มีนาคม 2553	แข่งขันว่าวและท่องเที่ยวหาดสมิหลา	บริเวณสระบัว แหลมสมิหลา	เทศบาลนครสงขลา 074-311015
4.	แล่หัตถกรรมภาคใต้	มีนาคม 2553	มีการจำหน่ายสินค้า การสาธิตการผลิตสินค้าหัตถกรรม นิทรรศการโครงการเสริมสร้างผู้ประกอบการใหม่ หรือ NEC นิทรรศการสินค้า OTOP การฝึกอาชีพระยะสั้น ได้แก่ งานกลึงเครื่องใช้และบรรจุภัณฑ์จากกระดาษสา และมีบริการให้คำปรึกษาแนะนำด้านการผลิตและการลงทุน	บริเวณศูนย์ส่งเสริมอุตสาหกรรมภาคที่ 11 ภาคที่ 11	ศูนย์ส่งเสริมอุตสาหกรรมภาคที่ 11 074-211906-8
5.	ASEAN Family Rally 2010	5-7 มีนาคม 2553	แข่งขันรถและเปิดเส้นทางการท่องเที่ยวของจังหวัดสงขลาและจังหวัดพัทลุง	จ.สงขลา และจ.พัทลุง	- สทท จ.สงขลา 074-311573 - สทท จ.พัทลุง 074-620276

ปฏิทินกิจกรรมการท่องเที่ยวจังหวัดสงขลา ประจำปีงบประมาณ 2553

ที่	กิจกรรม	ระยะเวลาดำเนินการ	รายละเอียดกิจกรรม	สถานที่	หน่วยงานรับผิดชอบ
6.	IMT-GT TRADE FAIR 2010	1-10 มีนาคม 2553	มีการแสดงและจำหน่ายสินค้า OTOP/ SMEจากผู้ผลิตของไทยอินโดนีเซีย และมาเลเซีย รวมทั้งล้มลองรสชาติอาหารอันหลากหลายของ 14 จังหวัดภาคใต้	ศูนย์ประชุมนานาชาติฯ มอ.	สงขลา 074-311422, 074-443876
7.	วิ่งผลัดอำเภอไทยสู่อินโดนีเซีย สงขลา-สตูล	28 มีนาคม 2553	การแข่งขันวิ่งผลัดจากทะเลฝั่งอำเภอไทย ไปถึงทะเลฝั่งอินโดนีเซีย	บริเวณแหลมสมิหลา จ.สงขลา ถึงท่าเรือปากบารา จ.สตูล	- สทท. จ.สงขลา 074-311573 - สทท. จ.สตูล 074-711225
8.	หาดใหญ่มีคืนที่สงกรานต์	11-13 เมษายน 2553	ขบวนแห่นางสงกรานต์ การแสดงศิลปวัฒนธรรมไทย-มาเลเซีย-อินโดนีเซีย การละเล่นพื้นบ้านต่าง ๆ การเล่นน้ำ สงกรานต์ตามคำคืน ชมการประกวด ความงามของผู้เข้าประกวด Miss Songkran International 2010 ขบวนแห่ทางสงกรานต์ ขบวน Camival Midnight Songkran และ งานแห่สพต่าง ๆ ขบวนแห่ประเพณี สงกรานต์ ร่วมสนุกสนานกับการเล่น น้ำสงกรานต์ตามคำคืนจนถึงเที่ยงคืน ในย่านใจกลางเมืองหาดใหญ่ ซึ่งไม่เพียงแต่ชาวไทย	ถนนพิพิธพิทักษ์ 3 ถนนหา-อนุสรณ์	สงขลา 074-439490-6 - สทท จ.สงขลา 074-311573 - เทศบาลนครหาดใหญ่ 074-200000 - อบจ. 074-303100

ปฏิทินกิจกรรมท่องเที่ยวจังหวัดสงขลา ประจำปีงบประมาณ 2553

ที่	กิจกรรม	ระยะเวลาดำเนินการ	รายละเอียดกิจกรรม	สถานที่	หน่วยงานรับผิดชอบ
9.	วอลเลย์บอลชายหาดเอเชียนทัวร์	12-15 เมษายน 2553	จัดแข่งขันวอลเลย์บอลชายหาด	ลานวัฒนธรรม ทาดซลทาทัน จ.สงขลา	- สำนักงานจังหวัดสงขลา 074-313206 - อบจ. 074-303100
10.	พิธีบวงสรวงและนมัสการพระโพธิ์สัตว์กวนอิม	12 เมษายน 2553	จัดพิธีบวงสรวงพระโพธิ์สัตว์กวนอิมอันเป็นที่เคารพสักการะชาวหาดใหญ่ และชาวจีนจากประเทศเพื่อนบ้าน และจัดเลี้ยงอาหารเจ	บริเวณสวนสาธารณะเทศบาลนครหาดใหญ่	- สมาพันธ์ธุรกิจการท่องเที่ยวจังหวัดสงขลา 074-439490-6 - เทศบาลนครหาดใหญ่ 074-200000 - ชมรม สมาคม และมูลนิธิหาดใหญ่ 074-234680-1 เทศบาลนครสงขลา 074-311015
11.	เทศกาลอาหาร 2 ทะเด	8-17 พฤษภาคม 2553	ชม ชิมอาหารทะเลและสินค้า	บริเวณสระบัว แหลมสมิหลา	
12.	มหกรรมลดราคาสินค้า (Amazing Thailand Grand Sale)	มิถุนายน 2553	มหกรรมลดราคาสินค้า ตั้งแต่ 10-80% ของห้างสรรพสินค้าร้านค้า โรงแรม ร้านอาหาร	ห้างสรรพสินค้า ร้านค้า ทั้งหมดในจังหวัดสงขลา	ห้างสรรพสินค้า และร้านค้าในจังหวัดสงขลา
13.	แสดงแพชั่นไฮว์ (Passage to Hatyai)	มิถุนายน 2553	การนำ Catwalk ที่ยาวที่สุดกว่า 50 เมตร และนางแบบนายแบบกว่า 100 ชีวิต ที่โดดเด่นบนรันเวย์แฟชั่นเสียด้ากว่า 20 แบรินด์ กับผู้ชมนับหมื่นคน	บริเวณหน้าโรงแรมโนโวเทล เซ็นทารา อ.หาดใหญ่	- สมาพันธ์ธุรกิจการท่องเที่ยวจังหวัดสงขลา 074-439490-6 - สทก จ.สงขลา 074-311573 - ททท. หาดใหญ่ 0-7423-1055, 0-7423-8518, 0-7424-3747 - เทศบาลนครหาดใหญ่ 074-200000
14.	งานกาชาดจังหวัดสงขลา	มิถุนายน – กรกฎาคม 2553	ชมสินค้าและอาหารมากมาย	บริเวณสระบัว แหลมสมิหลา	สนง.กาชาดจังหวัดสงขลา 0-7431-3206, 0-7431-2016

ปฏิทินกิจกรรมการท่องเที่ยวจังหวัดสงขลา ประจำปีงบประมาณ 2553

ที่	กิจกรรม	ระยะเวลาดำเนินการ	รายละเอียดกิจกรรม	สถานที่	หน่วยงานรับผิดชอบ
15.	สุดปลายทางที่หาดใหญ่	2-8 กรกฎาคม 2553	มทกรรมหาความคืบหน้าโครงการก่อสร้างท่าอากาศยานนานาชาติสงขลา 2553 และงานความฝันในราตรี การจำหน่ายสินค้าโอท็อป กิจกรรมไรต์การ์เดนส์ การเสกติดการประทับไรต์ ซาซึก	บึงศรีสุวรรณรด ช้างไดอาน่า	สหภาพผู้ประกอบการท่องเที่ยวจังหวัดสงขลา 074-439490-6 - สทท จ.สงขลา 074-311573 - เทศบาลนครหาดใหญ่ 074-200000 ชมรมวังหาดใหญ่ 074-234823
16.	วังหาดใหญ่มารากอน	8 สิงหาคม 2553	จัดการแข่งขันวิ่งมารากอน	หาดใหญ่	มหาวิทยาลัยราชภัฏสงขลา
17.	งานวันวัฒนธรรมสัมพันธ์	12-20 สิงหาคม 2553	เที่ยวและชมสินค้า	บริเวณ ม.ราชภัฏสงขลา	มหาวิทยาลัยราชภัฏสงขลา 074-336933
18.	งานเกษตรภาคใต้	14-23 สิงหาคม 2553	ออกบ้านจำหน่ายสินค้าผลิตภัณฑ์การเกษตร สินค้าพื้นเมือง, หนึ่งตำบลหนึ่งผลิตภัณฑ์	บริเวณมหาวิทยาลัยสงขลานครินทร์	มหาวิทยาลัยสงขลานครินทร์ 074-282800-1
19.	สสส.สงขลาสามารถนานาชาติ	29 สิงหาคม 2553	จัดการแข่งขันวิ่งมารากอน, ฮาล์ฟมารากอน มินิมารากอน และพันธุ์ (วิ่งเพื่อสุขภาพ)	บริเวณสระบัว แหลมสมิหลา	- สทท จ.สงขลา 074-311573 - อบจ. 074-303100 - องค์การปกครองส่วนท้องถิ่น 074-311747, 074-324111, 074-327082, 074-327435

ปฏิทินกิจกรรมการท่องเที่ยวจังหวัดสงขลา ประจำปีงบประมาณ 2553

ที่	กิจกรรม	ระยะเวลาดำเนินการ	รายละเอียดกิจกรรม	สถานที่	หน่วยงานรับผิดชอบ
20.	งานดับภาพพระ 10,000 รูป "เพื่อพ่อ...เพื่อแม่"	สิงหาคม 2553	พิธีดับภาพพระเพื่อแสดงถึงความจงรักภักดีของพุทธศาสนิกชนชาวไทย พระ 5 แขนงรูป 76 จังหวัดทุกภาคทั่วไทย และเป็นการจัดดับภาพครอบครัวมาชาติ เพื่อพ่อเพื่อแม่ โดยมีพระภิกษุสงฆ์มาเป็นเณรนาบุญใหม่ในรูปแบบ จาก 14 จังหวัดภาคใต้ และจากประเทศไทย เอเชีย อินโดนีเซีย สิงคโปร์ และพระภิกษุสงฆ์ศรีลังกา	ถ.นันทิราษฎร์ 3 อ.หาดใหญ่	เทศบาลนครหาดใหญ่ 074-200000
21.	ประเพณีสากพระและดับภาพตราเทโว	2-4 ตุลาคม 2553	ทำบุญตักบาตร, ประกวดเรือพระ, ขบวนแห่เรือพระ, แข่งขันแข่งต้ม, สากพระตามความเชื่อศรัทธาของชาวพุทธ ตั้งแต่สมัยโบราณ	เขิงบันไดเขาดังควน, บริเวณสระบัว	เทศบาลนครสงขลา 074-311015
22.	เทศกาลกินเจ	17-22 ตุลาคม 2553	ออกจําหน่ายอาหารเจที่หลากหลาย มีขบวนแห่, ขบวนแห่ผ้าทรง, ขบวนมังกรทอง, ลีงโศดจาก จ.นครสวรรค์, กิจกรรมทานบุญ, พิธีทรงพระ, พิธีศาลเจ้า, มีเวทีการแสดงและการประกวดต่าง ๆ	บริเวณสมาคมทุ่งเขยเขยตั้ง	- สมําพันธู์กิจการท่องเที่ยวจังหวัดสงขลา 074-439490-6 - สททจ.สงขลา 074-311573 - เทศบาลนครหาดใหญ่ 074-200000 - ททท.หาดใหญ่ 0-7423-1055, 0-7423-8518, 0-7424-3747 - ชมรม สมาคม และมูลนิธิหาดใหญ่ 074-234680-1

ปฏิทินกิจกรรมการท่องเที่ยวจังหวัดสงขลา ประจำปีงบประมาณ 2553

ที่	กิจกรรม	ระยะเวลาดำเนินงาน	รายละเอียดกิจกรรม	สถานที่	หน่วยงานรับผิดชอบ
23.	ประเพณีลอยกระทง	2 พฤศจิกายน 2553	การประกวดนางพญา และหุ่นน้อยพญา ประภาคารทรงพระประดิษฐ์ กระทั่ง การแสดงทางวัฒนธรรม และการจำหน่ายอาหารขึ้นชื่อของภาคใต้	บริเวณสระบัว สวนสาธารณะเทศบาลนครหาดใหญ่ ม.ราชภัฏสงขลา	เทศบาลนครหาดใหญ่ 074-200000 เทศบาลนครสงขลา 074-311015 ม.ราชภัฏสงขลา 074-336933
24.	เทศกาลโคมไฟนานาชาติ สีสันเมืองใต้	1 พฤศจิกายน 2552 – 28 กุมภาพันธ์ 2553	ตระการตาทั้งงานลอยกระทงร่วมสมัย และการแสดงโคมไฟ “7 โซนมหัศจรรย์” ประกอบด้วยมหัศจรรย์โคมไฟกลางน้ำ โลกของเด็ก มหัศจรรย์โคมไฟกลางน้ำ มหัศจรรย์โลกของสัตว์ มหัศจรรย์โคมไฟนานาชาติ มหัศจรรย์โคมไฟเรืองแสงหรือโคมไฟชุดพิเศษ มหัศจรรย์โคมไฟโลกสัตว์ปีก มหัศจรรย์โคมไฟประติมากรรม นิทรรศการเกี่ยวกับโคมไฟทั้งไทยและต่างประเทศ และการแสดงทางวัฒนธรรม	สวนสาธารณะเทศบาลนครหาดใหญ่	พท.หาดใหญ่ 0-7423-1055, 074-238518, 074-243747 เทศบาลนครหาดใหญ่ 074-200000
25.	หาดใหญ่เคาท์ดาวน์	29-31 ธันวาคม 2553	ออกร้านจำหน่ายอาหารและผลิตภัณฑ์, มีเวทีการแสดง, การประกวด, คอนเสิร์ตชบวนแห่ Carnival, บิดถนนคนเดิน, ฟรีคอนเสิร์ต, มีเวทีร้อง และกิจกรรมนับถอยหลัง Countdown	ถ.ธรรมมุนีบุรี, ถ.นิพัทธ์อุทิศ3, ถ.เสนห่าอนุสรณ์, ถ.กิมประดิษฐ์	- สมาพันธ์ธุรกิจการท่องเที่ยวจังหวัดสงขลา 074-439490-6 - สทท. จ.สงขลา 074-311573 - เทศบาลนครหาดใหญ่ 074-200000 - อบจ. 074-303100

ปฏิทินกิจกรรมการกีฬาจังหวัดสงขลา ประจำปีงบประมาณ 2553

ที่	กิจกรรม	ระยะเวลาดำเนินการ	รายละเอียดกิจกรรม	สถานที่	หน่วยงานรับผิดชอบ
1.	ฟุตบอลเยาวชนและประชาชนชิงชนะเลิศแห่งประเทศไทย - ระดับจังหวัด - ระดับเขต - ระดับประเทศ	ม.ค. - ก.พ. 53 เมษายน 2553 มิถุนายน 2553	จัดการแข่งขันฟุตบอลเยาวชนและประชาชนชาย/หญิง เพื่อก้าวไปสู่กีฬาทันตติ สนามกีฬาต่าง ๆ ใน จ.สงขลา สนามกีฬาจังหวัดเจ้าภาพ สนามกีฬาจังหวัดเจ้าภาพ สนามกีฬาจังหวัดเจ้าภาพ	ททจ.สงขลา 074-311573 จังหวัดเจ้าภาพ จังหวัดเจ้าภาพ	
2.	ฟุตบอลเยาวชน 5 จังหวัดชายแดนภาคใต้ (S-5 Unity Cup) - ระดับอำเภอ - ระดับจังหวัด - ระดับ 5 จังหวัด (เหย้า-เยือน)	10-25 มีนาคม 2553 1-15 พฤษภาคม 2553 1 มี.ย. - 30 ก.ค. 53	จัดการการแข่งขันฟุตบอลเยาวชนอายุไม่เกิน 20 ปี 5 จังหวัดชายแดนภาคใต้ เพื่อสร้างความรัก ความสามัคคี และเชื่อมสัมพันธ์อันดีระหว่าง 5 จังหวัดชายแดนภาคใต้ จัดการแข่งขันฟุตบอลเพื่อเป็นตัวแทนในระดับจังหวัด จัดการแข่งขันฟุตบอลเพื่อเป็นตัวแทนในระดับ 5 จังหวัด (เหย้า-เยือน) จัดการแข่งขันฟุตบอลทีมชนะเลิศในระดับ 5 จังหวัดชายแดนภาคใต้	สนามกีฬาอำเภอต่าง ๆ สนามกีฬาอำเภอต่าง ๆ สนามกีฬาตำบลลูกลานนท์ และสนามกีฬาจิระนคร สนามกีฬาจังหวัดสงขลา สตูล นราธิวาส ปัตตานี และยะลา	อำเภอต่าง ๆ ททจ.สงขลา 074-311573 ททจ.สตูล 074-711225 ททจ.นราธิวาส 0-73 ททจ.ปัตตานี 0-7346-0115 ททจ.ยะลา 073-213723

ปฏิทินกิจกรรมการกีฬาจังหวัดสงขลา ประจำปีงบประมาณ 2553

ที่	กิจกรรม	ระยะเวลาดำเนินการ	รายละเอียดกิจกรรม	สถานที่	หน่วยงานรับผิดชอบ
3.	กีฬานักเรียน นักศึกษา แห่งประเทศไทย - กีฬาวภายในสถานศึกษา	1-10 กรกฎาคม 2553	จัดการแข่งขันกีฬาและกรีฑาเพื่อให้นักกีฬาทั่วไประดับชาติ		
	- กีฬาวภายในสถานศึกษา	10-25 กรกฎาคม 2553	คัดเลือกนักกีฬาและกรีฑาเพื่อเป็นตัวแทนไปแข่งในระดับอำเภอ	สถานศึกษาและสนามกีฬาต่าง ๆ	สถานศึกษาต่าง ๆ
	- กีฬาวอำเภอ	25-30 กรกฎาคม 2553	คัดเลือกนักกีฬาและกรีฑาเพื่อเป็นตัวแทนไปแข่งในระดับจังหวัด	สนามกีฬาประจำอำเภอ	อำเภอต่าง ๆ
	- กีฬาวจังหวัด	1-30 สิงหาคม 2553	คัดเลือกนักกีฬาและกรีฑาเพื่อเป็นตัวแทนไปแข่งในระดับเขต	สนามกีฬาตามสถานนท์ และสนามกีฬาต่าง ๆ ใน จ.สงขลา	- ททจ.สงขลา 074-311573 - เขตพื้นที่การศึกษาทั้ง 3 เขต 0-7433-7341, 0-7425-8216, 0-7437-3035, 0-7437-1446 - อบจ. 074-303100 - อำเภอ และหน่วยกีฬา
	- ระดับเขต	25-30 กันยายน 2553	คัดเลือกนักกีฬาและกรีฑาเพื่อเป็นตัวแทนไปแข่งในระดับประเทศ		ททจ.จังหวัดที่รับผิดชอบ
	- ระดับประเทศ		จัดการแข่งขันกีฬาประเภทต่าง ๆ และกรีฑา		จังหวัดเจ้าภาพ

ปฏิทินกิจกรรมการกีฬาจังหวัดสงขลา ประจำปีงบประมาณ 2553

ที่	กิจกรรม	ระยะเวลาดำเนินการ	รายละเอียดกิจกรรม	สถานที่	หน่วยงานรับผิดชอบ
2.	ฟุตบอลโตชีพ มหกรรมกีฬาห้องถิ่นแห่งประเทศไทย		เป็นการพัฒนาคุณภาพชีวิตของผู้เข้าร่วมกิจกรรมให้มีสุขภาพพลานามัยดี ปราศจากโรคภัยไข้เจ็บ ลดปัญหาสังคมและช่วยปลูกจิตสำนึกให้รักสามัคคีกันในหมู่คณะ		
	- อำเภอ...คัพ	15-30 กรกฎาคม 2553	จัดการแข่งขันฟุตบอลเพื่อเป็นตัวแทนในระดับจังหวัด	สนามกีฬาอำเภอต่าง ๆ	อำเภอต่าง ๆ
	- โปคัพ ระดับจังหวัด	15-30 กันยายน 2553	จัดการแข่งขันฟุตบอลเพื่อเป็นตัวแทนในระดับเขต	สนามกีฬาดีเอสไอสนท., สนามกีฬาจิระนคร และสนามกีฬาพุดังคาว	- ททท.สงขลา 074-311573 - บ.บุญรอดเทรดดิ้ง จก. 02-6592443
	- โปคัพ ระดับเขต	22-29 ตุลาคม 2553	จัดการแข่งขันฟุตบอลเพื่อเป็นตัวแทนในระดับประเทศ	จังหวัดเจ้าภาพ	- จังหวัดเจ้าภาพ - บ.บุญรอดเทรดดิ้ง จก. 02-6592443
	- โปคัพ ระดับประเทศ	7-17 มกราคม 2554	จัดการแข่งขันฟุตบอล	จังหวัดเจ้าภาพ	- จังหวัดเจ้าภาพ - บ.บุญรอดเทรดดิ้ง จก. 02-6592443

ปฏิทินกิจกรรมการกีฬาจังหวัดสงขลา ประจำปีงบประมาณ 2553

ที่	กิจกรรม	ระยะเวลาดำเนินการ	รายละเอียดกิจกรรม	สถานที่	หน่วยงานรับผิดชอบ
5.	กิจกรรมวันเด็กแห่งชาติ	9 มกราคม 2553	จัดกิจกรรมต่าง ๆ และจัดแสดงนิทรรศการ	สนามกีฬาติณสูลานนท์	ททจ.สงขลา 074-311573
6.	ร่อนน้ำมีกีฬาเพื่อลูกรัก	1 เม.ย. – 1 พ.ค. 53	จัดกิจกรรมกีฬาสอนกีฬาให้กับเด็กและเยาวชนที่สนใจในการเล่นกีฬา และการออกกำลังกาย	สนามกีฬาอำเภอต่าง ๆ	จน.ประจำอำเภอ
7.	มหกรรมกีฬาเพื่อมวลชน ชาร์ไลเนจด์ย์	พุทธศักราชของเดือน พฤษภาคมของทุกปี	ประชาชนในพื้นที่ร่วมกันทำกิจกรรมออกกำลังกาย หรือเล่นกีฬาอย่างสนุกสนาน	สนามกีฬา สถานศึกษา และหน่วยงานต่าง ๆ ในจังหวัดสงขลา	ททจ.สงขลา 074-311573
8.	กีฬาคนพิการ	มีเดือนายน 2553	จัดการแข่งขันกีฬาประเภทต่าง ๆ ให้กับคนพิการเพื่อเป็นตัวแทนไปแข่งขันในระดับประเทศ	สนามกีฬาโรงเรียนสงขลาพัฒนาปัญญา และโรงเรียนสตรีศึกษา สงขลา	- ททจ.สงขลา 074-311573 - รร.สตรีศึกษาสงขลา 074
9.	แข่งขันกีฬาผู้สูงอายุ	กรกฎาคม 2553	คัดเลือกนักกีฬาผู้สูงอายุเพื่อเป็นตัวแทนจังหวัดไปแข่งขันในระดับประเทศ	จังหวัดจันทบุรี	- ททจ.สงขลา 074-311573 - ชมรมผู้สูงอายุ 081-6360435
10.	รวมพลคนรักแอโรบิค	12 สิงหาคม 2553	จัดกิจกรรมเดินแอโรบิค	ลานแอโรบิค และสนามกีฬาติณสูลานนท์	ชมรมแอโรบิค 081-9902879, 081-9630025, 089-7371482 ททจ.สงขลา 074-311573

ที่มา : สำนักงานการท่องเที่ยวและกีฬาจังหวัดสงขลา





8

Chapter ยุทธศาสตร์การพัฒนาจังหวัด

วิสัยทัศน์จังหวัดสงขลา ปี 2553

“ศูนย์กลางการศึกษา ธุรกิจการค้า การบริการ และการขนส่ง
เพื่อเป็นประตูสู่การค้าโลกบนพื้นฐานความอยู่ดีมีสุข
และสันติสุขของประชาชน”



มีประเด็นยุทธศาสตร์ 5 ประเด็น คือ

ประเด็นยุทธศาสตร์ที่ 1 การเพิ่มขีดความสามารถในการพัฒนาเศรษฐกิจ

ประเด็นยุทธศาสตร์ที่ 2 การพัฒนาคุณภาพคนและสังคม เพื่อเสริมสร้างชุมชนเข้มแข็ง

ประเด็นยุทธศาสตร์ที่ 3 การบริหารจัดการและดูแลรักษาทรัพยากรธรรมชาติและสิ่งแวดล้อมอย่างยั่งยืน

ประเด็นยุทธศาสตร์ที่ 4 ความมั่นคง ความปลอดภัยในชีวิตและทรัพย์สิน

ประเด็นยุทธศาสตร์ที่ 5 การบริหารราชการให้เป็นไปตามหลักการบริหารกิจการบ้านเมืองที่ดี

สำหรับปี 2554 คณะกรรมการบริหารงานจังหวัดสงขลาแบบบูรณาการ (ก.บ.จ.สงขลา) ได้ทบทวนและปรับปรุงยุทธศาสตร์การพัฒนาจังหวัดดังนี้

วิสัยทัศน์จังหวัดสงขลา

“สงขลาประตูเศรษฐกิจสู่อาเซียน / Economic Gateway to ASEAN”

พันธกิจ

1. ประสานความร่วมมือกับทุกภาคส่วนในการแก้ไขปัญหาความไม่สงบเรียบร้อยและแรงฟื้นฟูเศรษฐกิจในพื้นที่ที่มีปัญหา

2. มุ่งพัฒนาสังคมสงขลาให้น่าอยู่ อบอุ่น พื้นฟูทรัพยากรธรรมชาติและสิ่งแวดล้อม และรักษาวัฒนธรรมให้มีความยั่งยืน

3. ส่งเสริมภาคการเกษตร/ชุมชน ให้เป็นศูนย์กลางอุตสาหกรรมเกษตรและอุตสาหกรรมชุมชน

4. พัฒนาระบบเศรษฐกิจให้เป็นศูนย์กลาง “ประตูเศรษฐกิจสู่อาเซียน”

5. ส่งเสริมการท่องเที่ยวให้มีเอกลักษณ์ในแต่ละรูปแบบการท่องเที่ยวที่หลากหลาย

6. พัฒนาให้เป็นศูนย์กลางการเรียนรู้สู่ระดับนานาชาติ

เป้าประสงค์รวม :

การขยายตัวของผลิตภัณฑ์มวลรวมจังหวัดมีมูลค่าเพิ่มขึ้น

(Increase Growth Rate for Gross Province Product)

ประเด็นยุทธศาสตร์

ประเด็นยุทธศาสตร์ที่ 1

: พัฒนาจังหวัดสงขลาให้เป็นเมืองน่าอยู่ สิ่งแวดล้อมดี วัฒนธรรมหลากหลาย (น้ำหนัก 40%)

: [เมืองน่าอยู่ สิ่งแวดล้อมดี มีวัฒนธรรมที่หลากหลาย (Good Environment and Diverse Culture City for liveliness)]

ประเด็นยุทธศาสตร์ที่ 2

: ส่งเสริมการค้า การลงทุน โดยพัฒนาให้สงขลาเป็นศูนย์กลางของอาเซียน (น้ำหนัก 25%)

: [ศูนย์กลางการค้า การลงทุน ของอาเซียน (Trade & Investment Center of ASEAN)]

ประเด็นยุทธศาสตร์ที่ 3

: ส่งเสริมจังหวัดสงขลาให้เป็นการท่องเที่ยวแบบครบวงจรและเป็นประตูเชื่อมโยงสู่ภูมิภาคอื่น

(น้ำหนัก 25%)

: [ประตูการท่องเที่ยวแบบครบวงจร (Complex Tourism Gateway)]

ประเด็นยุทธศาสตร์ที่ 4

: พัฒนาให้สงขลาเป็นศูนย์กลางการศึกษา

นานาชาติและเป็นแหล่งฐานความรู้ทางสังคม (น้ำหนัก 10%)

: [ศูนย์กลางการศึกษานานาชาติและฐานความรู้ทางสังคม (Center of International Education and Social Knowledge Base)]



ตแดน

9

Chapter โครงการสำคัญของจังหวัดสงขลา

1. โครงการชาวสงขลาร่วมมือ ทำความดีเพื่อแผ่นดิน กวาดล้างให้สิ้นยาเสพติด

ลักษณะโครงการ/การดำเนินงาน

ดำเนินการจัดทำประชาคมหมู่บ้าน/ชุมชน เพื่อค้นหาผู้เสพ ผู้ติดและผู้ค้ายาเสพติดในหมู่บ้าน/ชุมชนทุกอำเภอ ในจังหวัดสงขลา โดยดำเนินการพร้อมกันทั้งหมด 1,300 หมู่บ้าน

ประโยชน์ที่ได้รับ

1. การบูรณาการทุกภาคส่วนในการเข้ามามีส่วนร่วมในการแก้ไขปัญหาทั้งภาครัฐการ ภาคประชาสังคม และภาคประชาชน โดยปฏิบัติการเชิงรุก มุ่งแก้ไขปัญหาให้ตรงประเด็นแต่ละพื้นที่ ซึ่งผลจากการจัดทำประชาคม พบว่ามีผู้ผลิต 93 ราย ผู้ค้า 1,488 ราย ผู้เสพ 3,944 ราย และกลุ่มเสี่ยง 713 ราย

2. จังหวัดสามารถนำข้อมูลจากการประชาคมมาวางแผนเพื่อแก้ไขปัญหาได้อย่างแท้จริง

บค.437. 4305

กน.

2. โครงการขุดลอกร่องน้ำทางเรือเดินในทะเลสาบสงขลา

ลักษณะโครงการ/การดำเนินงาน

1. เพื่อขุดลอกบำรุงรักษาพื้นที่ร่องน้ำสงขลา (ร่องใน) ตามแนวร่องน้ำเดิม
2. ขุดลอก บำรุงรักษา พื้นที่ร่องน้ำจากปากคลองธรรมชาติและคลองระบายน้ำร่องน้ำทางเรือเดิน (ร่องใน) จำนวน 20 คลอง
3. จัดระเบียบเครื่องมือทางประมงในทะเลสาบ

ประโยชน์ที่ได้รับ

1. แหล่งที่อยู่อาศัยของสัตว์น้ำมีการขุดลอกเพื่อปรับสภาพสิ่งแวดล้อมให้เหมาะสมสำหรับการดำรงชีวิตของสัตว์น้ำ โดยมีเป้าหมายในการฟื้นฟูแหล่งที่อยู่อาศัยของสัตว์น้ำไม่น้อยกว่า 5% ของแหล่งที่อยู่อาศัยของสัตว์น้ำดินเขิน
2. ทรัพยากรสัตว์น้ำมีจำนวนชนิดเพิ่มมากขึ้น ชาวประมงสามารถจับสัตว์น้ำได้เพิ่มขึ้น
3. เรือประมงและเรือท่องเที่ยวสามารถเดินทางในทะเลสาบสงขลาสามารถเดินทางได้โดยสะดวกปลอดภัยและประหยัด
4. เพื่อเป็นแหล่งที่อยู่อาศัยและแหล่งขยายพันธุ์ทรัพยากรสัตว์น้ำในลุ่มน้ำทะเลสาบสงขลา
5. เพื่อสร้างอาชีพและรายได้แก่ชาวประมงพื้นบ้านและประชาชนโดยรอบบริเวณทะเลสาบสงขลาอย่างยั่งยืน
6. เพื่อส่งเสริมการท่องเที่ยวเชิงนิเวศน์ทางทะเล
7. เพื่อเป็นที่รองรับน้ำจากคูคลองสาขาที่จะไหลสู่ทะเลสาบสงขลาในพื้นที่ อ.หาดใหญ่ อ.บางกล่ำ อ.ควนเนียง จ.สงขลา จ.พัทลุง และ จ.นครศรีธรรมราช

เพื่อระบายน้ำลงสู่อ่าวไทยต่อไป

3. โครงการก่อสร้างด้านพรมแดนบ้านประกอบอำเภอนาทวี จังหวัดสงขลา

จุดผ่านแดนถาวรบ้านประกอบ อำเภอ นาทวี จังหวัดสงขลา ด้านประกอบเป็นด่านแห่งใหม่ที่มีการพัฒนาขึ้นตามข้อตกลงระหว่างประเทศไทยและมาเลเซีย อยู่ในเขตตำบลประกอบ อำเภอ นาทวี จังหวัดสงขลา ห่างจากที่ตั้งอำเภอ นาทวี ประมาณ ๓๐ กม. ตรงข้ามกับบ้านกำปงดูเรียนบุหรง รัฐเคดาห์ ประเทศมาเลเซีย โดยกรมป่าไม้ได้อนุญาตให้กรมศุลกากรใช้พื้นที่ป่าสงวนแห่งชาติป่าเขาแดน - เขาเสม็ด - ควนเสม็ดชุนและป่าเขาสิเหรง จำนวน ๖๕-๑-๓๘ ไร่ และมีราษฎรอุทิศให้จำนวน ๑๔-๑-๕๖ ไร่ รวมพื้นที่ก่อสร้างระยะที่ ๑ จำนวน ๗๙-๒-๙๔ ไร่

จังหวัดสงขลา ร่วมกับ ศอ.บต. ด้านศุลกากร สะเดา กรมศุลกากร ด้านตรวจคนเข้าเมืองสะเดาจัดหางบประมาณเพื่อซื้อตู้คอนเทนเนอร์ใช้เป็นสำนักงานชั่วคราวของเจ้าหน้าที่ ซึ่งจะมีประมาณ ๑๑ หน่วยงาน และก่อสร้างสิ่งอำนวยความสะดวก ติดตั้งระบบไฟฟ้า แสงสว่างภายในบริเวณ ถนนภายในโครงการ ระบบบาดาล ระบบระบายน้ำ สามารถเปิดให้บริการไปพลางก่อนขณะที่ประเทศมาเลเซียได้ก่อสร้างอาคาร CIQ มูลค่าประมาณ ๘๐ ล้านบาท (๘๐๐ ล้านบาท) รวมทั้งระบบโครงข่ายคมนาคมและระบบสาธารณสุขเชื่อมโยงโครงการมูลค่าประมาณ ๕๐๐ ล้านบาท (๕,๐๐๐ ล้านบาท)

กรมศุลกากรได้ทำสัญญาจ้างเพื่อก่อสร้างอาคารด้านพรมแดนถาวร วงเงิน ๓๙๙ ล้านบาท งบผูกพัน ๔ ปี (๒๕๕๒ - ๒๕๕๕) โดยบริษัท เอเอส เอ การช่าง

จำกัด ระยะเวลาดำเนินการ ๗๐๐ วัน และเพื่อให้ สอดคล้องและรองรับการขยายตัวของประเทศมาเลเซีย จังหวัดสงขลา กรมศิลปากรและ ศอ.บต. ได้จัดหาพื้นที่ ก่อสร้างด้านศิลปากรบ้านประกอบส่วนขยายระยะที่ ๒ บริเวณพื้นที่ป่าถาวรป่าสงวนแห่งชาติ ป่าเขาแดน - เขา เสม็ด-ควนเสม็ดชุน และป่าเขา ลีเหรง จำนวน ๑๖๙- ๓-๖๖ ไร่ โดยสำนักงานศิลปากร ภาคที่ ๔ ได้ยื่นคำขอ อนุญาตใช้พื้นที่ จากกรมป่าไม้ผ่านสำนักงาน ทรัพยากรธรรมชาติและสิ่งแวดล้อมจังหวัดสงขลา และ กรมศิลปากรได้ขอตั้งงบประมาณตามแผนปฏิบัติการไทย เข้มแข็งระยะที่ 2 เพื่อเป็นค่าชดเชยตามหลักเกณฑ์ของ ทางราชการต้องใช้เงินประมาณ ๓๐ ล้านบาท รวมค่า ที่ดินที่ผู้ครอบครองอ้างว่ามีเอกสารสิทธิ์ ซึ่งจะต้องผ่าน กระบวนการพิสูจน์สิทธิ์ตามกฎหมายและค่าล้อมรั้ว อีกประมาณ ๖ ล้านบาท รวม ๓๖ ล้านบาท

รัฐมนตรีว่าการกระทรวงมหาดไทยได้ลงนามใน ประกาศกระทรวงมหาดไทย ลงวันที่ ๑๔ มกราคม พ.ศ. ๒๕๕๓ เรื่อง การเปิดจุดผ่านแดนถาวรบ้านประกอบ อำเภอนาทวี กำหนดเวลาทำการ ระหว่างเวลา ๐๗.๐๐ - ๑๗.๐๐ น. เวลาประเทศไทย (เวลา ๐๘.๐๐ - ๑๘.๐๐ น. เวลาประเทศมาเลเซีย) มีผลบังคับใช้ตั้งแต่วันที่ ๒๐ มกราคม ๒๕๕๓ เป็นต้นไป และได้มีพิธีเปิดทำการจุด ผ่านแดนถาวรบ้านประกอบ/ดูเรียนนุหรงอย่างไม่เป็นทางการ เมื่อวันที่ ๒๐ มกราคม พ.ศ. ๒๕๕๓ โดยนาย วิญญู ทองสกุล ผู้ว่าราชการจังหวัดสงขลา เป็นประธาน ฝ่ายไทย และ Dato Raja Azhar Bin Abdul Manap รองปลัดกระทรวงมหาดไทย มาเลเซีย เป็นประธานร่วม จุดผ่านแดนถาวรบ้านประกอบแห่งนี้ จะเป็นช่องทาง สำคัญที่จะเชื่อมโยงเศรษฐกิจการค้าและการท่องเที่ยว ระหว่างประเทศไทยกับประเทศมาเลเซียโดยเฉพาะอย่าง

ยั้งการเสริมสร้างความสัมพันธ์อันดีระหว่างประเทศไทย และมาเลเซียที่มีต่อกันยาวนาน

4. โครงการก่อสร้างด้านพรมแดนสะเดาแห่งใหม่

จากสภาพความแออัดคับแคบของด้านพรมแดน สะเดาในปัจจุบัน ทำให้การขนส่งสินค้า การเดินทางของ นักท่องเที่ยวระหว่างไทยกับมาเลเซียเป็นไปอย่างล่าช้า โดยเฉพาะในช่วงฤดูกาลท่องเที่ยวต้องใช้เวลาหลาย ชั่งโมง จังหวัดจึงร่วมกับกรมศิลปากร ดำเนินการ ก่อสร้างด้านพรมแดนสะเดาแห่งใหม่ โดยได้เตรียมพื้นที่ จำนวน 765 ไร่ บริเวณป่าสงวนแห่งชาติป่าคลองลำป่าง ซึ่งรัฐมนตรีว่าการกระทรวงทรัพยากรธรรมชาติและ สิ่งแวดล้อม ได้อนุมัติให้ใช้พื้นที่เมื่อวันที่ 2 กรกฎาคม 2551 และได้มีพระราชกฤษฎีกากำหนดเขตพื้นที่ที่จะ ดำเนินโครงการก่อสร้างด้านศิลปากรแห่งใหม่ให้เป็นเขต ปฏิรูปที่ดิน พื้นที่จึงอยู่ในความรับผิดชอบของสำนักงาน ปฏิรูปที่ดินเพื่อเกษตรกรรม ซึ่งจะต้องขอใช้ที่ดินไปยัง สำนักงานปฏิรูปที่ดินเพื่อเกษตรกรรมด้วย โดยกรม ศิลปากรได้ขอใช้ที่ดินไปยังสำนักงานปฏิรูปที่ดินเพื่อ เกษตรกรรมแล้ว ขณะนี้อยู่ระหว่างรอกการอนุญาต

5. โครงการปรับปรุงด้านสะเดา (ขยายพื้นที่ด้าน พรมแดนสะเดา)

ด้านศิลปากรสะเดาเป็นด้านพรมแดนไทย - มาเลเซียมีพื้นที่ใหญ่ที่สุดในภาคใต้ ปัจจุบันเกิดปัญหา ความแออัดด้านการจราจรและมีข้อจำกัดด้านการบริการ พิธีการทางศิลปากรและการปฏิบัติงานของสำนักงาน ตรวจคนเข้าเมือง ซึ่งอาจจะส่งผลกระทบต่อ การท่องเที่ยวรวมถึงภาพลักษณ์ของประเทศ เพื่อแก้ปัญหา ดังกล่าว ด้านศิลปากรสะเดาร่วมกับจังหวัดสงขลาได้

เสนอโครงการปรับปรุงด้านศุลกากรสะเดา วงเงิน 60 ล้านบาท ตามแผนโครงการไทยเข้มแข็ง 2555 การขยายพื้นที่ด้านหลังด่านฯ ฝั่งขาออก สร้างลานจอดรถสินค้าและรถยนต์ขาออก เนื้อที่ประมาณ 33 ไร่ โดยพื้นที่ดังกล่าวเป็นพื้นที่ของกรมป่าไม้และพื้นที่ของ ส.ป.ก. ซึ่งปัจจุบันมีราษฎรเข้าไปสร้างอาคารร้านค้าและบ้านเรือนอยู่อาศัยอย่างหนาแน่นทั้งถูกต้องตามกฎหมายและบุกรุกเป็นบางส่วน ขณะนี้จังหวัดสงขลาร่วมกับหน่วยงานที่เกี่ยวข้อง ได้แก่ สำนักงานทรัพยากรธรรมชาติและสิ่งแวดล้อมจังหวัดสงขลา องค์การบริหารส่วนจังหวัดสงขลา และสำนักงานปฏิรูปที่ดินจังหวัด ได้ร่วมกันหาแนวทางในการเวนคืนพื้นที่สำหรับการก่อสร้างฯ ในส่วนของการออกแบบและประมาณการราคาก่อสร้าง สำนักงานโยธาและผังเมืองจังหวัดสงขลา แจ้งว่า ตามขั้นตอนในการออกแบบจะต้องสำรวจสถานที่จริงและเพื่อขนาดขอบเขตของพื้นที่ และจำเป็นต้องใช้โฉนดที่ดินประกอบข้อมูลในการออกแบบ ขณะนี้จึงยังไม่สามารถดำเนินการออกแบบและประมาณการราคาก่อสร้างได้

ประเด็นปัญหาสำคัญของจังหวัดสงขลา

1. ปัญหาการเสื่อมโทรมของระบบนิเวศนลุ่มน้ำทะเลสาบสงขลา

ปัญหาในพื้นที่ลุ่มน้ำทะเลสาบสงขลา ซึ่งเป็นปัญหาที่เกิดขึ้นตั้งแต่ต้นน้ำ กลางน้ำ และปลายน้ำ ประกอบด้วยประเด็นปัญหา ได้แก่

- 1) ป่าไม้ ป่าชายเลน ป่าพรุ ถูกทำลายถึงจุดวิกฤต
- 2) เกิดการชะล้างพังทลายภูเขา พื้นที่ทำกิน (บริเวณป่าต้นน้ำ และที่ราบ) ทำให้เกิดปริมาณตะกอนและสายน้ำตื้นเขินมากขึ้น

- 3) ปริมาณน้ำดิบลดน้อย
- 4) พิษและสัตว์ป่าลดน้อยลง บางชนิดสูญพันธุ์ เช่น ปลาตุ๊กลำพัน ปลาพรม ปลาลำปำ ปลาโลมาอิรวตี
- 5) ภัยพิบัติธรรมชาติ (ร้อนแล้ง อากาศเสีย อุทกภัยรุนแรงซ้ำซาก ขาดแคลนน้ำในช่วงฤดูแล้ง)
- 6) กระทบแหล่งท่องเที่ยวเชิงอนุรักษ์ (อุทยานแห่งชาติ, เขตรักษาพันธุ์สัตว์ป่า)
- 7) การใช้สารเคมี / ยาปราบศัตรูพืช - โรคแมลง
- 8) การรुकล้ำลำนน้ำสาธารณะ สร้างสิ่งก่อสร้างกีดขวางทางเดินของน้ำ และสกัดกั้นการไหลของน้ำให้ช้าลง
- 9) ดินเค็ม / ดินเปรี้ยวขยายตัวเพิ่มขึ้น ที่ทำกินเสียหาย
- 10) สัตว์ป่าสูญพันธุ์ เช่น ช้างค่อม (แคระ)
- 11) การสร้างเครื่องมือประมงกีดขวางทางเดินเรือและทำลายล้าง

รัฐบาลได้จัดทำแผนแม่บทการบริหารจัดการพัฒนาลุ่มน้ำทะเลสาบสงขลา จำนวน 5 ยุทธศาสตร์ โดยเริ่มตั้งแต่ปี 2546 ขณะนี้ได้ดำเนินการไปแล้ว 118 โครงการ 1,554 ล้านบาทและในปี 2553 จังหวัดได้จัดทำโครงการขุดลอกร่องน้ำทางเรือเดินในทะเลสาบสงขลาประมาณ 1,308 ล้านบาท เพื่อแก้ไขปัญหาของทะเลสาบสงขลา

2. ปัญหาความมั่นคง

วิเคราะห์สถานการณ์และแนวโน้มเกี่ยวกับคดีความมั่นคง

ตั้งแต่ปี พ.ศ. 2550 จนถึงปัจจุบัน มีเหตุการณ์เกี่ยวกับความมั่นคงเกิดขึ้นในจังหวัดสงขลา จำนวน 85

คดี เป็นคดีที่ไม่รู้ตัวผู้กระทำผิด 47 คดี และเป็นคดีที่
รู้ตัวผู้กระทำผิด 38 คดี

จากสถิติการเกิดคดีความมั่นคงในพื้นที่จังหวัด
สงขลา เมื่อปี พ.ศ. 2550 เกิดขึ้น 71 คดี ปี พ.ศ. 2551
มีคดีเกิดขึ้น 12 คดี และในปี พ.ศ. 2552 ซึ่งผ่านมา
แล้ว 10 เดือน มีคดีความมั่นคงเกิดขึ้น 2 คดี ซึ่ง
จากสถิติดังกล่าวจะเห็นได้ว่า เหตุการณ์เกี่ยวกับคดี
ความมั่นคงได้ลดลงเป็นลำดับ

จากสถิติการเกิดของคดีดังกล่าวข้างต้น แม้จะ
ลดลงมาก็ตาม แต่กลุ่มผู้ก่อเหตุรุนแรงก็ยังสร้างเงื่อนไข
และพัฒนาในขีดความสามารถที่จะก่อเหตุรุนแรงต่อไป
เท่าที่มีโอกาส หรือจนท. หย่อนยานในการปฏิบัติหน้าที่
ประกอบกับในปัจจุบัน ยาเสพติดได้แพร่ระบาดเข้ามาใน
พื้นที่ 4 อำเภอของ จว.สงขลา และกลุ่มวัยรุ่นจะมีการ
มั่วสุมเสพยาเสพติด โดยเฉพาะพืชกระท่อม จึงทำให้
สามารถชักจูง หรือพุดจาโน้มน้าวให้ก่อเหตุและเป็นกลุ่ม
แนวร่วมได้ง่ายขึ้น แต่จากการปฏิบัติหน้าที่ของ จนท.
ซึ่งร่วมกับทุกหน่วยงานที่เกี่ยวข้องในพื้นที่ได้ปฏิบัติหน้าที่
ด้วยความเข้มแข็งอย่างต่อเนื่อง ทำให้การก่อเหตุของ
กลุ่มผู้ก่อเหตุรุนแรงไม่สามารถที่จะก่อเหตุร้ายได้ โดยวัด
จากสถิติการก่อเหตุในปี พ.ศ. 2552 ที่มีเหตุเกิดเพียง
2 เหตุการณ์เท่านั้น แต่ก็ยังไม่อาจไว้วางใจได้ว่า จะไม่มี
เหตุความรุนแรงเกิดขึ้น เนื่องจากกลุ่มผู้ก่อเหตุรุนแรง
ยังมีศักยภาพในการก่อเหตุร้ายได้ทุกรูปแบบและทุกเวลา
(ที่มา : ที่ทำการปกครองจังหวัด)

3. ปัญหาน้ำท่วม

พื้นที่เกิดน้ำท่วมขังเป็นประจำทุกปี ได้แก่ บริเวณ
พื้นที่ราบลุ่มทะเลสาบสงขลาและบริเวณพื้นที่ริมตลิ่ง
ลำคลองสายหลัก จากข้อมูลพื้นที่ประสบอุทกภัยในพื้นที่
ลุ่มน้ำทะเลสาบสงขลาของกรมป้องกันและบรรเทา

สาธารณภัย กระทรวงมหาดไทย ปี พ.ศ. 2547 พบว่า
หมู่บ้านที่ประสบอุทกภัย ในรูปแบบต่าง ๆ ได้แก่ น้ำ
ท่วมขัง น้ำไหลล้นตลิ่ง น้ำป่าไหลหลาก และดินโคลน
ถล่ม โดยในแต่ละหมู่บ้านอาจประสบปัญหาอุทกภัย
รูปแบบใดรูปแบบหนึ่งหรือหลายรูปแบบได้ พบว่าในพื้นที่
ลุ่มน้ำทะเลสาบสงขลาประสบอุทกภัยในรูปแบบต่าง ๆ
กระจายอยู่ทั่วพื้นที่ หมู่บ้านที่ประสบอุทกภัยประเภท
พื้นที่น้ำท่วมขัง พบมากในลุ่มน้ำย่อยคลองนาท่อมจำนวน
66 หมู่บ้าน ประเภทพื้นที่น้ำล้นตลิ่ง พบมากในลุ่มน้ำ
ย่อยคลองอู่ตะเภาจำนวน 56 หมู่บ้าน ประเภทผืนน้ำที่
น้ำป่าไหลหลากพบมากในลุ่มน้ำย่อยคลองอู่ตะเภาจำนวน
59 หมู่บ้าน ส่วนพื้นที่ที่ประสบดินโคลนถล่ม พบมาก
ในลุ่มน้ำย่อยคลองรัตภูมิ โดยสรุปจำนวนหมู่บ้าน
ที่ประสบอุทกภัยต่าง ๆ อันเนื่องจากสาเหตุปริมาณฝน
ที่ตกหนักกว่าเกณฑ์ปกติโดยได้รับอิทธิพลจากลมมรสุม
ตะวันออกเฉียงเหนือเป็นส่วนใหญ่ จนทำให้เกิดน้ำล้น
ตลิ่งและไหลป่าท่วมบ้านเรือน ประกอบกับลำคลองมี
สภาพตื้นเขิน ปัญหาที่ทะเลสาบสงขลามีสภาพตื้นเขิน
เนื่องจากทะเลสาบสงขลาเป็นแหล่งรองรับน้ำทั้งหมดใน
พื้นที่ลุ่มน้ำทะเลสาบสงขลา ประกอบกับการทนุสูงชัน
ของน้ำทะเล ปัญหาจากการขยายตัวของชุมชนเมืองซึ่ง
ส่งผลให้เกิดการรวมพื้นที่เพื่อรองรับอาคารที่อยู่อาศัย
ทำให้พื้นที่รองรับน้ำและพื้นที่พักน้ำชั่วคราวตาม
ธรรมชาติลดลงไปอย่างมาก และโครงสร้างพื้นฐาน
(ถนนทางรถไฟ) ปิดขวางทางระบายน้ำ

ในปัจจุบัน มีระบบเตือนภัยโดยใช้ข้อมูล
อุทกวิทยา โดยมีการวัดระดับน้ำ ซึ่งสามารถนำไป
คำนวณหาอัตราการไหลของน้ำ ที่บ้านคลองแจะของ
คลองอู่ตะเภาตอนบน และบ้านบางศาลาของคลอง
อู่ตะเภาตอนล่าง เพื่อเตือนภัยน้ำท่วมเมืองหาดใหญ่

(ศูนย์อุทกวิทยาและบริหารน้ำภาคใต้, 2548) และในปีงบประมาณ 2553 จังหวัดได้มีโครงการเพิ่มประสิทธิภาพการไหลของน้ำในคลองสำโรงงบประมาณ

10,000,000 บาท (สนง.โยธาฯจังหวัด) และงานแก้ไขและป้องกันน้ำท่วมทาง (แขวงการทางจังหวัดสงขลา) งบประมาณ 799,894 บาท เพื่อแก้ไขปัญหาด้วย





ภาคผนวก

ลำดับสมุหเทศบาล ผู้ว่าราชการภาค ข้าหลวงเทศาภิบาล สมุหเทศาภิบาล

พ.ศ. 2439 - 2448

เจ้าพระยายมราช (ปั้น สุขุม)

พ.ศ. 2449 - 2452

พระยาศรีธรรมราช (เจริญ จารุจินดา)

พ.ศ. 2453 - 2458

สมเด็จพระเจ้าฟ้ากรมหลวงลพบุรีราเมศวร์

อุปราชมณฑลปักษ์ใต้

พ.ศ. 2459 - 2469

สมเด็จพระเจ้าฟ้ากรมหลวงลพบุรีราเมศวร์

ข้าหลวงตรวจการกระทรวงมหาดไทย ภาค 5

พ.ศ. 2484 - 2489

พระยารามราชภักดี (ม.ล.สวาสดี อิศรางกูล)

พ.ศ. 2489 - 2490

นายอุดม บุญประกอบ

พ.ศ. 2491 - 2494

พระยาอมรฤทธิธำรง (พร้อม ณ ถลาง)

พ.ศ. 2494 - 2495

หลวงอรรถวิภาคไพศาลย์ (กระจ่าย อรรถวิภาคไพศาลย์)

ผู้ว่าราชการ ภาค 9

พ.ศ. 2495 - 2497

พระยารัตนภักดี (แจ้ง สุวรรณจินดา)

พ.ศ. 2497 - 2499

นายอุดม บุญยประสพ

ลำดับผู้ว่าราชการเมือง และผู้สำเร็จราชการเมืองสงขลา

พ.ศ. 2318 - 2322

หลวงสุวรรณคีรีสมบัติ (เหยียง “ตันตระกุล” ณ สงขลา)

พ.ศ. 2322 - 2355

เจ้าพระยาอินทคีรี (บุญห่วย ณ สงขลา)

พ.ศ. 2355 - 2360

พระยาวิเศษภักดี (เถียนจง ณ สงขลา)

พ.ศ. 2360 - 2390

พระยาวิเชียรคีรี (เถียนเล็ง ณ สงขลา)

พ.ศ. 2390 - 2408

เจ้าพระยาวิเชียรคีรี (บุญลั้ง ณ สงขลา)

พ.ศ. 2408 - 2427

เจ้าพระยาวิเชียรคีรี (เม่น ณ สงขลา)

พ.ศ. 2427 - 2431

พระยาวิเชียรคีรี (ชุ่ม ณ สงขลา)

พ.ศ. 2431 - 2439

พระยาวิเชียรคีรี (ชม ณ สงขลา)

ปลัดมณฑล และผู้ว่าราชการจังหวัดสงขลา

พ.ศ. 2439 - 2444

พระยาวิเชียรคีรี (ชุ่ม ณ สงขลา)

พ.ศ. 2445 - 2446

พระยาศรีธรรมศกราช (เจริญ จารุจินดา)

พ.ศ. 2446 - 2448

พระยาศรีธรรมบริรักษ์ (เย็น สุวรรณปัทมะ)

พ.ศ. 2448 - 2458

พระยาไกรเพชรรัตนสงคราม (ชม โชติกะพุกกะณะ)

พ.ศ. 2459 - 2469

พระยาสุรียานุวงศ์ประวัตติ (เต่า บุนนาค)

พ.ศ. 2469 - 2470

พระยาตรังคภูมาภิบาล (เจิม ปันยารชุน)

พ.ศ. 2470 - 2476

พระเพ็ชรคีรี (ไทย ณ ลำปาง)

พ.ศ. 2477 - 2479

พระสาครบูรานุกรักษ์ (ปรีก สุวรรณานนท์)

พ.ศ. 2479 - 2480

พ.ต.อ.พระนรากรบริรักษ์ (เจิม ปั่นทะรุจิ)

พ.ศ. 2480 - 2481

พระยาอุดรธานี (จิตร จิตตะยโสธร)

พ.ศ. 2481 - 2482

พระยารามราชภักดี (ม.ล.สวาสดี อิศรางกูล)

1 มี.ค. 2482 - 28 ก.ย. 2484 หม่อมทวีวงศ์ถวัลย์ศักดิ์ (ม.ร.ว.เฉลิมลาภ ทวีวงศ์)

1 ต.ค. 2484 - 5 ม.ค. 2485 หลวงอังคณาอนุกรักษ์ (สมถวิล เทพาคำ)

6	ม.ค. 2485	-	22	มิ.ย. 2485	พ.อ.พูล สวัสดิ์พิศาล
25	มิ.ย. 2485	-	7	ก.ย. 2486	ร.อ.ชาญ ชาญใช้จักร ร.น.
15	ต.ค. 2486	-	31	พ.ค. 2489	พ.ต.อ.ขุนนครรัฐเขตต์ (สุนทร ตามไท)
1	มิ.ย. 2489	-	6	ต.ค. 2489	หลวงบริวารตวรวิจิตร (จันทร์ เจริญไชย)
7	ต.ค. 2489	-	26	เม.ย. 2494	หลวงอรรถวิภาคไพศาลย์ (กระจำง อรรถวิภาคไพศาลย์)
30	พ.ย. 2494	-	30	มิ.ย. 2495	นายประเสริฐ กาญจนดุล
1	ก.ค. 2495	-	21	ม.ค. 2501	นายพ่วง สุวรรณรัฐ
26	ก.พ. 2501	-	16	พ.ค. 2501	นายผาด นาคพิณ
20	พ.ค. 2501	-	16	พ.ค. 2503	นายประพันธ์ ณ พัทลุง
14	ก.ค. 2503	-	30	ก.ย. 2507	นายแสวง รุจิรัตน์
1	ต.ค. 2507	-	30	ก.ย. 2515	หม่อมเจ้า ทองคำเปลว ทองใหญ่
1	ต.ค. 2515	-		ต.ค. 2519	นายจรัส สิทธิพงศ์
1	ต.ค. 2519	-	30	ก.ย. 2520	นายฉลอง วัชรารกร
1	ต.ค. 2520	-	30	ก.ย. 2521	นายคล้าย จิตพิทักษ์
1	ต.ค. 2521	-	19	เม.ย. 2524	นายเจริญจิตต์ ณ สงขลา
1	เม.ย. 2524	-	31	มี.ค. 2530	นายอเนก โรจนไพบูลย์
1	เม.ย. 2530	-	30	ก.ย. 2532	นายชิต นิลพานิช
1	ต.ค. 2532	-	30	ก.ย. 2534	นายนิพนธ์ บุญญภัทโร
1	ต.ค. 2534	-	30	ก.ย. 2535	ร.ต.ปกครอง จินดาพล
1	ต.ค. 2535	-	30	ก.ย. 2536	นายวีระชัย แนวบุญเนียร
1	ต.ค. 2536	-	30	ก.ย. 2538	นายยุวัฒน์ วุฒิเมธี
1	ต.ค. 2538	-	30	ก.ย. 2543	นายบัญญัติ จันทน์เสนะ
1	ต.ค. 2543	-	30	ก.ย. 2544	นายสวัสดิ์ แก้วทงงค์
1	ต.ค. 2544	-	30	ก.ย. 2546	นายอำนาจ รองเงิน
1	ต.ค. 2546	-	29	ต.ค. 2549	นายสมพร ใช้บางยาง
13	พ.ย. 2549	-	30	ก.ย. 2552	นายสนธิ เตชานันท์
1	ต.ค. 2552	-		ปัจจุบัน	นายวิญญู ทองสกุล

คณะผู้จัดทำ

ที่ปรึกษา

นายวิญญู	ทองสกุล	ผู้ว่าราชการจังหวัดสงขลา
นายอาร์งค์	เจริญกุล	รองผู้ว่าราชการจังหวัดสงขลา
นายเมธี	ณ นคร	รองผู้ว่าราชการจังหวัดสงขลา
นายเสรี	ศรיתהไตร	รองผู้ว่าราชการจังหวัดสงขลา

กองบรรณาธิการ

นายสุกิตติ	ธนพิทักษ์	หัวหน้าสำนักงานจังหวัดสงขลา
นางสุรียพรรณ	ณ สงขลา	หัวหน้ากลุ่มงานข้อมูลสารสนเทศและการสื่อสาร
นางสาวนภพร	เกษรพันธุ์	นักวิเคราะห์นโยบายและแผนชำนาญการ
นางสาวมณี	ศิริพร	นักจัดการงานทั่วไปชำนาญการ
นายวิชิต	โพธิ์พงศา	นายช่างไฟฟ้าชำนาญงาน
นางวลีรัตน์	วงศ์โพธิ์พันธ์	เจ้าพนักงานธุรการชำนาญงาน
นายลักษณอทธิ	แว่นประดิษฐ์	นักวิชาการคอมพิวเตอร์ชำนาญการ

เรียบเรียงข้อมูล

กลุ่มงานข้อมูลสารสนเทศและการสื่อสาร สำนักงานจังหวัดสงขลา

ออกแบบ-จัดพิมพ์

iKando โอแคנדู 4/54 ถ.กาญจนวนิช ต.น้ำน้อย อ.หาดใหญ่ จ.สงขลา 085-0772423

จัดทำโดย

กลุ่มงานข้อมูลสารสนเทศและการสื่อสาร สำนักงานจังหวัดสงขลา
ศาลากลางจังหวัดสงขลา ถนนราชดำเนิน อำเภอเมือง จังหวัดสงขลา
โทร. 074-313206, 074-316464 สป.มท. 73029, 73026
โทรสาร 074-313206, 074-316464
E-mail : songkhla@moi.go.th
www.songkhla.go.th

