



รายงานการวิจัยฉบับสมบูรณ์

ความคาดหวังในการทำงานของนักศึกษา
ที่คาดว่าจะสำเร็จการศึกษา
คณะวิศวกรรมศาสตร์ มหาวิทยาลัยสงขลานครินทร์

ผู้วิจัย น.ส.ลัดดาวัลย์ หนูเพชร
 นางฐานิตา ลอยวิรัตน์
ที่ปรึกษา รศ.ดร.มิตรชัย จงเชื้อวชำนาญ

งานวิจัยนี้ได้รับทุนอุดหนุนการวิจัย จากเงินรายได้
คณะวิศวกรรมศาสตร์ ประจำปี 2556

บทคัดย่อ

งานวิจัยนี้ มีจุดประสงค์เพื่อศึกษาความคาดหวังต่อการได้งานทำของนักศึกษาคณะวิศวกรรมศาสตร์ มหาวิทยาลัยสงขลานครินทร์ รับข้อเสนอแนะในการปรับปรุงหลักสูตรการเรียนการสอน และเปรียบเทียบการได้งานทำของนักศึกษาที่สำเร็จการศึกษารุ่นที่จบการศึกษาในปี 2551-2553 ผลการศึกษาพบว่า ร้อยละ 23.43, 29.70 และ 29.37 คาดหวังว่าจะได้งานทำหลังจากสำเร็จการศึกษาไม่เกิน 1 เดือน 2 เดือน และ 3 เดือน ตามลำดับ ร้อยละ 49.17 และ 39.27 คาดหวังว่าได้รับเงินเดือนระหว่าง 15,001-20,000 บาท และมากกว่า 20,000 บาท ตามลำดับ ร้อยละ 54.79 ต้องการทำงานในจังหวัดที่เป็นภูมิลำเนาเดิม ร้อยละ 40.59 ต้องการทำงานในบริษัทเอกชน ร้อยละ 67.00 สนใจทำงานในหน่วยงานและสถานประกอบการที่มีความมั่นคงในอาชีพ ร้อยละ 81.19 และร้อยละ 78.88 หางานโดยใช้ข้อมูลจากคนรู้จักแนะนำ และจากอินเทอร์เน็ต ตามลำดับ นักศึกษาร้อยละ 59.41 ไม่รู้สึกวิตกกังวลต่อการสมัครงาน/สัมภาษณ์งาน ประเด็นที่รู้สึกวิตกกังวลมากที่สุด คือ ภาษาอังกฤษ โดยนักศึกษาร้อยละ 66.01 ยอมรับว่า จุดด้อยของตัวเอง คือ ภาษาอังกฤษ นักศึกษาร้อยละ 53.47 มีความเห็นว่า ความรู้ที่ได้รับจากการศึกษาในหลักสูตรเพียงพอสำหรับการทำงาน สำหรับข้อเสนอแนะต่อการพัฒนาการเรียนการสอน ได้แก่ ควรเน้นการปฏิบัติจริง การนำไปใช้ เน้นทักษะด้านภาษาอังกฤษ ทักษะด้านคอมพิวเตอร์ และเทคโนโลยีต่างๆ ทั้งนี้ได้เปรียบเทียบนักศึกษาที่สำเร็จการศึกษาต่อการได้งานทำของผู้ที่จบในปีการศึกษา 2551-2553 พบว่า ทั้ง 3 รุ่นทำงานเป็นพนักงานบริษัท/องค์กรธุรกิจเอกชนมากที่สุด ส่วนใหญ่ (มากกว่าร้อยละ 70) พอใจในงานที่ทำ

คำสำคัญ : ความคาดหวัง, การทำงาน, ทักษะทางวิชาการ

ABSTRACT

The objectives of this study are: to investigate the employment expectations of Engineering students, Prince of Songkla University; to obtain the suggestions for curriculum improvement; and to compare the employment situation of graduates during 2008-2010. The study results show that 23.43%, 29.70% and 29.37% of the graduates expect to be employed within 1, 2 and 3 months respectively. 49.17% and 39.17% of the graduates expect to obtain salary of 15,001-20,000 Baht and more than 20,000 Baht respectively. 54.79% of the graduates desire to work in their hometown. 40.59% of the graduates desire to work in a private enterprise. 67.00% of the graduates are interested in working with organizations for steady jobs. 81.19% and 78.88% of the graduates utilize information for seeking employment from their acquaintances and internet respectively. 59.41% of the graduates are not worry for their job application and job interview. English skill proficiency is the most concerned issue for job application and 66.01% of the graduates admitted that it is the weakness. 53.47% of the graduates suggested that the knowledge obtained from the study are sufficient for working. Suggestions for to improve student learning in engineering, the curriculum should include more laboratories. Practical works. Improving English skill, computer and technological skills are secondary considerations. Comparison of graduates of the years 2008-2010 show that most of the graduates were employed in private companies. Most of the graduates (more than 70%) were satisfied with their job placements.

Keywords: Expectations, employment, academic skills.

กิตติกรรมประกาศ

งานวิจัย “ความคาดหวังในการทำงานของนักศึกษาที่คาดว่าจะสำเร็จการศึกษา คณะวิศวกรรมศาสตร์ มหาวิทยาลัยสงขลานครินทร์” ได้สำเร็จลุล่วงไปได้ด้วยดี เพราะได้รับความอนุเคราะห์และการสนับสนุนจาก รศ.ดร.มิตรชัย จงเขียวชำนาญ ซึ่งเป็นที่ปรึกษาโครงการวิจัย ได้กรุณาเป็นที่ปรึกษา ได้ให้แนวคิด คำแนะนำ ตรวจสอบและแก้ไขข้อบกพร่องต่าง ๆ เพื่อให้ผลงานชิ้นนี้สำเร็จลุล่วงไปได้ด้วยดี ผู้วิจัยจึงขอขอบพระคุณเป็นอย่างสูงไว้ ณ โอกาสนี้

ขอขอบพระคุณคณะกรรมการผู้ทรงคุณวุฒิของคณะวิศวกรรมศาสตร์ทุกท่านที่ได้พิจารณาและให้ข้อเสนอแนะต่าง ๆ ที่เป็นประโยชน์ จนทำให้ผลงานชิ้นนี้สำเร็จลุล่วงไปได้ด้วยดี นอกจากนี้ ขอขอบคุณนักศึกษาที่ตอบแบบสอบถามเพื่อนำข้อมูลประกอบการดำเนินงานวิจัย

สุดท้ายนี้ขอขอบคุณ คณะวิศวกรรมศาสตร์ มหาวิทยาลัยสงขลานครินทร์ ที่ได้ให้การสนับสนุนทุนวิจัยในการทำผลงานวิจัยวิศวกรรมศึกษาจากงบประมาณเงินรายได้ของคณะวิศวกรรมศาสตร์ มหาวิทยาลัยสงขลานครินทร์ ประเภทวิจัยวิศวกรรม ประจำปีงบประมาณ พ.ศ. 2556 สัญญาเลขที่ ENG-56-2-7-18-0179-S

คณะผู้วิจัย

มีนาคม 2557

คำนำ

งานวิจัย “ความคาดหวังในการทำงานของนักศึกษาที่คาดว่าจะสำเร็จการศึกษา คณะวิศวกรรมศาสตร์ มหาวิทยาลัยสงขลานครินทร์” มีวัตถุประสงค์เพื่อศึกษาความคาดหวังในการทำงานของนักศึกษาคณะวิศวกรรมศาสตร์ มหาวิทยาลัยสงขลานครินทร์ ข้อเสนอแนะในการปรับปรุงหลักสูตรการเรียนการสอน และเปรียบเทียบข้อมูลนักศึกษาที่สำเร็จการศึกษาต่อการทำงาน

ผู้วิจัยหวังเป็นอย่างยิ่งว่าเอกสารงานวิจัยชิ้นนี้จะเป็นประโยชน์ต่อคณะวิศวกรรมศาสตร์ และผู้ที่สนใจทั่วไป หากมีข้อผิดพลาดประการใด ผู้วิจัยขอน้อมรับด้วยความเต็มใจและพร้อมที่จะแก้ไขเพื่อประโยชน์ในโอกาสต่อไป

คณะผู้วิจัย

มีนาคม 2557

สารบัญ

	หน้า
บทคัดย่อ	(1)
ABSTRACT	(2)
กิตติกรรมประกาศ	(3)
คำนำ	(4)
สารบัญ	(5)
รายการตาราง	(7)
รายการภาพประกอบ	(8)
บทที่ 1 บทนำ	1
1.1 หลักการและเหตุผล	1
1.2 วัตถุประสงค์ของการศึกษา	2
1.3 ขอบเขตการศึกษา	2
1.4 นิยามศัพท์เฉพาะ	3
1.5 ประโยชน์ที่ได้รับ	4
บทที่ 2 เอกสารและงานวิจัยที่เกี่ยวข้อง	5
2.1 ระเบียบมหาวิทยาลัยสงขลานครินทร์ ว่าด้วยการศึกษาชั้นปริญญาตรี พ.ศ. 2549	5
2.2 ระเบียบมหาวิทยาลัยสงขลานครินทร์ ว่าด้วยการศึกษาชั้นปริญญาตรี พ.ศ. 2552	6
2.3 งานวิจัยที่เกี่ยวข้อง	7
บทที่ 3 วิธีการดำเนินการวิจัย	29
3.1 ประชากรและกลุ่มตัวอย่าง	29
3.2 เครื่องมือที่ใช้ในการวิจัย	29
3.3 วิธีการเก็บรวบรวมข้อมูล	30
3.4 การวิเคราะห์ข้อมูลและสถิติที่ใช้ในการวิเคราะห์ข้อมูล	30
3.5 สถานที่ทำการวิจัย	30
3.6 ระยะเวลาที่ทำการวิจัย	30

สารบัญ (ต่อ)

	หน้า
บทที่ 4 ผลการศึกษา	31
ตอนที่ 1 ความคาดหวังในการทำงานของนักศึกษาที่คาดว่าจะสำเร็จการศึกษา	31
ตอนที่ 2 การเปรียบเทียบนักศึกษาที่สำเร็จการศึกษาต่อการได้งานทำ ตั้งแต่ ปีการศึกษา 2551-2553	47
บทที่ 5 สรุปและข้อเสนอแนะ	56
5.1 สรุปผลการศึกษาอย่างสังเขป	56
5.2 ข้อเสนอแนะของผู้วิจัย	58
5.3 ข้อเสนอแนะในการวิจัยครั้งต่อไป	59
เอกสารอ้างอิง	60
ภาคผนวก	
ภาคผนวก ก เกณฑ์การสำเร็จการศึกษาของนักศึกษา คณะวิศวกรรมศาสตร์ พ.ศ. 2549	61
ภาคผนวก ข แบบสอบถาม	63
ประวัติผู้วิจัย	69

รายการตาราง

ตารางที่		หน้า
4.1	ข้อมูลทั่วไปเกี่ยวกับสถานภาพของผู้ตอบแบบสอบถาม	32
4.2	ความคาดหวังในการทำงานของนักศึกษาที่คาดว่าจะสำเร็จการศึกษา	42
4.3	ข้อเสนอแนะในการพัฒนาหลักสูตรการเรียนการสอน	47
4.4	จำนวนและร้อยละของบัณฑิตที่ทำงานแล้ว ศึกษาต่อ และยังไม่ทำงาน	48
4.5	จำนวนและร้อยละของประเภทอาชีพที่ทำงานของบัณฑิต	50
4.6	จำนวนและร้อยละของบัณฑิตที่มีปัญหาการหางานทำ	51
4.7	จำนวนและร้อยละของระดับเงินเดือน เงินเดือนเฉลี่ย	53
4.8	จำนวนและร้อยละของสาเหตุที่บัณฑิตที่ทำงานแล้วไม่พอใจในงานที่ทำ	54

รายการภาพประกอบ

ภาพประกอบที่		หน้า
4.1	เปรียบเทียบร้อยละของบัณฑิตที่ทำงานแล้ว ศึกษาต่อ และยังไม่ทำงาน	49
4.2	เปรียบเทียบร้อยละของประเภทอาชีพที่ทำงานของบัณฑิต	50
4.3	เปรียบเทียบร้อยละของบัณฑิตที่มีปัญหาการหางานทำ	52
4.4	เปรียบเทียบร้อยละของระดับเงินเดือน	53
4.5	เปรียบเทียบร้อยละของสาเหตุที่บัณฑิตที่ทำงานแล้วไม่พอใจในงานที่ทำ	55

บทที่ 1

บทนำ

1.1 หลักการและเหตุผล

การมีงานทำและตลาดแรงงานในอนาคต การเจริญเติบโตจากโลกาภิวัตน์และการเปิดเสรีทางบริการการศึกษาที่จะเข้าสู่ประชาคมอาเซียนในปี 2558 เยาวชนศึกษาไทย นักศึกษาไทย และบัณฑิตในอนาคต นอกจากความเชี่ยวชาญเฉพาะศาสตร์แล้ว ต้องมีความสามารถที่สำคัญเกี่ยวกับทักษะการสื่อสาร การทำงานเป็นหมู่คณะ การแก้ปัญหา การออกแบบและสร้างสรรค์ การเรียนรู้อย่างต่อเนื่อง ต้องมีทักษะทางชีวิตและสังคม

มหาวิทยาลัยหรือสถาบันอุดมศึกษา มีหน้าที่สอนและถ่ายทอดความรู้แก่เยาวชนและผู้เรียนพร้อมๆ กับทำหน้าที่รวบรวม สังเคราะห์ วิเคราะห์ สร้าง และเผยแพร่ “ความรู้” ผ่านกระบวนการศึกษาวิจัยโลกในอดีต สิ่งที่เป็นอยู่ในปัจจุบัน และสิ่งที่อาจเกิดขึ้นในอนาคต สามารถเข้าสู่ชีวิตการทำงานเป็นพลเมืองที่ได้รับการขัดเกลาทางสังคมและวัฒนธรรมมาเป็นอย่างดี ส่วนความรู้และองค์ความรู้ที่เป็นผลิตผลจากมหาวิทยาลัย นอกจากจะเป็นประโยชน์ต่อการพัฒนาประเทศโดยเฉพาะอย่างยิ่งทางเศรษฐกิจแล้ว ยังจะต้องช่วยนำพาสังคมสู่ความเป็นอารยธรรมประเทศที่ยั่งยืนอีกด้วย

คณะวิศวกรรมศาสตร์ มหาวิทยาลัยสงขลานครินทร์ มีภารกิจหลัก 4 ด้าน คือ การเรียนการสอน การวิจัย การบริการทางวิชาการแก่สังคม และการทำนุบำรุงศิลปะและวัฒนธรรม สำหรับภารกิจหลักที่สำคัญเป็นอันดับแรก คือ การเรียนการสอน เพื่อให้บรรลุผลตามแผนการดำเนินงานเป้าหมาย และตัวชี้วัดหลักตามแผนกลยุทธ์ และมาตรฐานตัวบ่งชี้คุณภาพ ภายใต้วิสัยทัศน์ เป็นแหล่งเรียนรู้ ผลิตวิศวกร สร้างผลงานทางวิชาการที่มีคุณภาพในระดับสากล และตอบสนองความต้องการของสังคม ในปัจจุบันคณะวิศวกรรมศาสตร์ประกอบด้วย 7 ภาควิชา คือ ภาควิชาวิศวกรรมไฟฟ้า ภาควิชาวิศวกรรมเครื่องกล ภาควิชาวิศวกรรมโยธา ภาควิชาวิศวกรรมอุตสาหการ ภาควิชาวิศวกรรมเหมืองแร่และวัสดุ และภาควิชาวิศวกรรมคอมพิวเตอร์ มีการจัดการเรียนการสอนในระดับปริญญาตรี 12 สาขาวิชา โดยมุ่งผลิตบัณฑิตเพื่อตอบสนองความต้องการของตลาดแรงงานในระดับประเทศทั้งภาครัฐและเอกชน

จากรายงานภาวะการหางานทำและความพึงพอใจของบัณฑิต มหาวิทยาลัยสงขลานครินทร์ ในรุ่นปีการศึกษา 2553 มีบัณฑิตที่สำเร็จการศึกษา จำนวน 653 คน บัณฑิตที่ได้ทำงานแล้วจำนวน 433 คน บัณฑิตที่ได้ทำงานแล้วและกำลังศึกษาต่อ จำนวน 13 คน บัณฑิตที่ศึกษาต่อ จำนวน 87 คน และบัณฑิตที่ยังไม่ได้ทำงาน จำนวน 97 คน และพบว่าบัณฑิตรู้สึกไม่พอใจต่องานที่ทำ ร้อยละ 23.88 ซึ่งมีหลายสาเหตุ เช่น ค่าตอบแทนต่ำ ระบบงานไม่ดี ไม่ได้ใช้ความรู้ที่ได้เรียนมา ขาดความก้าวหน้า ขาดความมั่นคง และผู้ร่วมงานไม่ดี

ในช่วงต้นเดือนมีนาคมของทุก ๆ ปี เป็นช่วงที่นักศึกษาชั้นปีสุดท้ายส่วนใหญ่สำเร็จ การศึกษาและเข้าสู่ตลาดแรงงาน ดังนั้นงานวิจัยครั้งนี้เป็นการสำรวจและศึกษาถึงความคาดหวังใน การทำงานของนักศึกษา คณะวิศวกรรมศาสตร์ มหาวิทยาลัยสงขลานครินทร์ เพื่อสำรวจความ คาดหวังในการทำงานและการปรับปรุงหลักสูตรการเรียนการสอนต่อไป

1.2 วัตถุประสงค์

- 1.2.1 เพื่อสำรวจความคาดหวังในการทำงานของนักศึกษาคณะวิศวกรรมศาสตร์ มหาวิทยาลัยสงขลานครินทร์
- 1.2.2 เพื่อสำรวจข้อเสนอแนะในการปรับปรุงหลักสูตรการเรียนการสอน
- 1.2.3 เพื่อศึกษาเปรียบเทียบข้อมูลนักศึกษาที่สำเร็จการศึกษาต่อการได้งานทำ

1.3 ขอบเขตการวิจัย

1.3.1 ประชากรและกลุ่มตัวอย่าง

ประชากรที่ใช้ในการศึกษาค้นคว้า คือ นักศึกษาชั้นปีที่ 4 ที่คาดว่าจะสำเร็จ การศึกษาในปีการศึกษา 2556 จำนวน 558 คน

กลุ่มตัวอย่างที่ใช้ในการศึกษาค้นคว้าครั้งนี้ ได้คำนวณขนาดของกลุ่มตัวอย่างจาก สูตรการหาขนาดของกลุ่มตัวอย่างแบบทราบจำนวนประชากรโดยกำหนดความเชื่อมั่นที่ 95% ความ ผิดพลาดไม่เกิน 5% ดังสูตรของ Taro Yamane (1967) ดังนี้

$$n = \frac{N}{1+N \cdot E^2}$$

เมื่อ

n = ขนาดของกลุ่มตัวอย่าง

N = จำนวนประชากร

E = 0.05 ที่ระดับความเชื่อมั่น ร้อยละ 95

เมื่อแทนค่าในสูตรจะได้ว่า

$$n = \frac{558}{1+558 \cdot (0.05)^2}$$

$$n = 232.98 \text{ หรือ } 233 \text{ คน}$$

- 1.3.2 วิเคราะห์ข้อมูลทางสถิติ จำนวน ร้อยละ และค่าเฉลี่ยของนักศึกษาที่ตอบแบบสอบถาม
- 1.3.3 วิเคราะห์ข้อมูลทางสถิติ เพื่อเปรียบเทียบนักศึกษาที่สำเร็จการศึกษาต่อการได้งานทำ ตั้งแต่ปีการศึกษา 2551-2553

1.4 นวัตกรรมเฉพาะ

1.4.1 นักศึกษา หมายถึง นักศึกษาปริญญาตรีชั้นปีที่ 4 ที่คาดว่าจะสำเร็จการศึกษาในปี การศึกษา 2556

1.4.2 ผลการเรียน หมายถึง ผลการศึกษาของนักศึกษาที่ได้ลงทะเบียนเรียน คือ แต้มระดับ คะแนนเฉลี่ยสะสม จากการคำนวณ ค่าผลรวมของหน่วยจุดของทุกรายวิชาที่ได้ศึกษามา ตั้งแต่เริ่มเข้าศึกษาในมหาวิทยาลัย หารด้วยจำนวนหน่วยกิตรวมของรายวิชาดังกล่าว เฉพาะรายวิชาที่มีการประเมินผลเป็นระดับคะแนน

1.4.3 ผลการเรียนเฉพาะรายวิชาด้านวิศวกรรมศาสตร์ คือ แต้มระดับคะแนนเฉลี่ยของรายวิชา ด้านวิศวกรรมศาสตร์ที่เปิดสอน โดยคณะวิศวกรรมศาสตร์ตามหลักสูตรที่ศึกษา

1.4.4 ภูมิภาค จำแนกเป็น 6 ภูมิภาค ดังนี้

- 1) ภาคเหนือ มี 9 จังหวัด ได้แก่ เชียงราย น่าน พะเยา เชียงใหม่ แม่ฮ่องสอน แพร่ ลำปาง ลำพูน และอุตรดิตถ์
- 2) ภาคกลาง ประกอบด้วย กรุงเทพมหานคร และอีก 21 จังหวัด ได้แก่ พิษณุโลก สุโขทัย เพชรบูรณ์ พิจิตร กำแพงเพชร นครสวรรค์ ลพบุรี ชัยนาท อุทัยธานี สิงห์บุรี อ่างทอง สระบุรี พระนครศรีอยุธยา สุพรรณบุรี นครนายก ปทุมธานี นนทบุรี นครปฐม สมุทรปราการ สมุทรสาคร และสมุทรสงคราม
- 3) ภาคตะวันออกเฉียงเหนือ มี 19 จังหวัด ได้แก่ หนองคาย นครพนม สกลนคร อุดรธานี หนองบัวลำภู เลย มุกดาหาร กาฬสินธุ์ ขอนแก่น อำนาจเจริญ ยโสธร ร้อยเอ็ด มหาสารคาม ชัยภูมิ นครราชสีมา บุรีรัมย์ สุรินทร์ ศรีสะเกษ และ อุบลราชธานี
- 4) ภาคตะวันออก มี 7 จังหวัด ได้แก่ สระแก้ว ปราจีนบุรี ฉะเชิงเทรา ชลบุรี ระยอง จันทบุรี และตราด
- 5) ภาคตะวันตก มี 5 จังหวัด ได้แก่ ตาก กาญจนบุรี ราชบุรี เพชรบุรี และ ประจวบคีรีขันธ์
- 6) ภาคใต้ มี 14 จังหวัด ได้แก่ ชุมพร ระนอง สุราษฎร์ธานี นครศรีธรรมราช กระบี่ พังงา ภูเก็ต พัทลุง ตรัง ปัตตานี สงขลา สตูล นราธิวาส และยะลา

1.4.5 วิธีการเข้าศึกษาในคณะวิศวกรรมศาสตร์ มหาวิทยาลัยสงขลานครินทร์ มี 3 วิธี คือ

- 1) สำนักงานคณะกรรมการการอุดมศึกษา เป็นผู้ดำเนินการ เป็นการคัดเลือกบุคคล เข้าศึกษาในสถาบันอุดมศึกษาในระบบกลางการรับนักศึกษา (Admissions)
- 2) มหาวิทยาลัยเป็นผู้ดำเนินการ โดยวิธีรับตรง (สอบตรง) และโควตาพิเศษต่าง ๆ ได้แก่

- การคัดเลือกนักเรียนที่มีผลการเรียนดี
 - การคัดเลือกนักเรียนใน 14 จังหวัดภาคใต้ โดยวิธีรับตรง
 - โครงการคัดเลือกนักศึกษาไทยที่นับถือศาสนาอิสลามในจังหวัดชายแดนภาคใต้เข้าศึกษาในสถาบันอุดมศึกษา ตามโครงการกระทรวงมหาดไทย
 - การคัดเลือกบุคคลที่มีความสามารถพิเศษด้านกีฬา
 - การคัดเลือกนักเรียนในเขตภาคเหนือ โดยความร่วมมือกับมหาวิทยาลัยเชียงใหม่
 - การคัดเลือกนักเรียนในเขตภาคตะวันออกเฉียงเหนือ โดยความร่วมมือกับมหาวิทยาลัยขอนแก่น
 - โครงการทุนอุดมศึกษาเพื่อพัฒนาจังหวัดชายแดนภาคใต้ (ศอ.บต.)
 - โครงการส่งเสริมโอลิมปิกวิชาการและพัฒนามาตรฐานวิทยาศาสตร์ (สอวน.)
- 3) คณะวิศวกรรมศาสตร์ เป็นผู้ดำเนินการ ตามโครงการพิเศษต่าง ๆ เช่น โครงการทุนมงคลสุข โควตาวิศวกรรมศาสตร์ ม.อ., โครงการลูกพระราชบิดา, และโครงการดาวรุ่งคอมพิวเตอร์

1.5 ประโยชน์ที่ได้รับ

- 1.5.1 ได้ทราบถึงความคาดหวังในการทำงานของนักศึกษาที่คาดว่าจะสำเร็จการศึกษา
- 1.5.2 เพื่อนำผลการวิจัยที่ได้ ไปใช้เป็นแนวทางในการปรับปรุงการเรียนการสอนของคณะวิศวกรรมศาสตร์
- 1.5.3 เพื่อนำผลวิจัยที่ได้ นำเสนอในการประชุมวิชาการ

บทที่ 2

เอกสารและงานวิจัยที่เกี่ยวข้อง

ในการศึกษาเรื่อง ความคาดหวังในการทำงานของนักศึกษาที่คาดว่าจะสำเร็จการศึกษา คณะวิศวกรรมศาสตร์ มหาวิทยาลัยสงขลานครินทร์ ผู้วิจัยได้ศึกษาค้นคว้าจากเอกสารและงานวิจัยที่เกี่ยวข้องมีสาระดังต่อไปนี้

- ระเบียบคณะวิศวกรรมศาสตร์ มหาวิทยาลัยสงขลานครินทร์ ว่าด้วยเกณฑ์การสำเร็จ การศึกษาของนักศึกษาคณะวิศวกรรมศาสตร์ พ.ศ. 2549
- ระเบียบมหาวิทยาลัยสงขลานครินทร์ ว่าด้วยการศึกษาระดับปริญญาตรี พ.ศ. 2552
- วิจัยที่เกี่ยวข้อง

2.1 ระเบียบคณะวิศวกรรมศาสตร์ มหาวิทยาลัยสงขลานครินทร์ ว่าด้วยเกณฑ์การสำเร็จการศึกษา ของนักศึกษาคณะวิศวกรรมศาสตร์ พ.ศ. 2549

จากระเบียบคณะวิศวกรรมศาสตร์ มหาวิทยาลัยสงขลานครินทร์ ว่าด้วยเกณฑ์การสำเร็จ การศึกษาของนักศึกษาคณะวิศวกรรมศาสตร์ พ.ศ. 2549 ให้ใช้บังคับให้ใช้บังคับกับนักศึกษาที่เข้า ศึกษาในคณะวิศวกรรมศาสตร์ ตั้งแต่ปีการศึกษา 2549 เป็นต้นไป ซึ่งนักศึกษาคณะวิศวกรรมศาสตร์ จะสำเร็จการศึกษาระดับปริญญาตรีในสาขาวิชาที่สังกัดได้ จะต้องมียุทธศาสตร์ ดังต่อไปนี้

1. มียุทธศาสตร์ครบถ้วนตามระเบียบมหาวิทยาลัยสงขลานครินทร์ ว่าด้วยการศึกษาระดับปริญญา ตรี และ
2. มีแต้มระดับคะแนนเฉลี่ยของรายวิชาด้านวิศวกรรมศาสตร์ที่เปิดสอนโดยคณะ วิศวกรรมศาสตร์ตามหลักสูตรที่ศึกษา โดยจะต้องได้แต้มระดับคะแนนเฉลี่ย ไม่ต่ำกว่า 2.00
3. กรณีที่มีการเรียนรายวิชาใดมากกว่า 1 ครั้ง และเป็นรายวิชาที่สามารถนำมาคำนวณแต้ม ระดับคะแนนเฉลี่ยตามข้อ 2 ได้ ให้ใช้ผลการเรียนครั้งที่ดีที่สุดของรายวิชาดังกล่าวเพียงครั้งเดียวมา คำนวณแต้มระดับคะแนนเฉลี่ย
4. กรณีที่ลงทะเบียนเรียนรายวิชาที่เปิดสอนโดยคณะวิศวกรรมศาสตร์เป็นรายวิชาในหมวด วิชาเลือกเสรีให้นำผลการเรียนของรายวิชาดังกล่าวมารวมคำนวณแต้มระดับคะแนนเฉลี่ยตามข้อ 2 ด้วย

2.2 ระเบียบมหาวิทยาลัยสงขลานครินทร์ ว่าด้วยการศึกษาชั้นปริญญาตรี พ.ศ. 2552

จากระเบียบมหาวิทยาลัยสงขลานครินทร์ ว่าด้วยการศึกษาชั้นปริญญาตรี พ.ศ. 2552 การเสนอชื่อเพื่อรับปริญญาและการอนุมัติให้ปริญญา มีดังนี้

2.2.1 นักศึกษาที่จะได้รับการเสนอชื่อเพื่อรับปริญญา ต้องมีคุณสมบัติครบถ้วนดังนี้

2.2.1.1 ได้ศึกษาและผ่านการวัดและประเมินผลรายวิชาต่างๆ ครบถ้วนตามหลักสูตรและข้อกำหนดของสาขาวิชาที่จะรับปริญญา โดยไม่มีรายวิชาที่ได้สัญลักษณ์ I หรือ R ค้างอยู่ ทั้งนี้ นับรวมถึงรายวิชาที่ได้รับการเทียบโอนและที่รับโอน และนักศึกษาจะต้องผ่านการเข้าร่วมกิจกรรมเสริมหลักสูตร เพื่อพัฒนานักศึกษาตามที่มหาวิทยาลัยกำหนดด้วย

2.2.1.2 ยังมีสถานภาพเป็นนักศึกษาอยู่และได้แต่มีระดับคะแนนเฉลี่ยสะสมไม่ต่ำกว่า 2.00 หากเป็นนักศึกษาที่โอนย้ายมาจากสถาบันอุดมศึกษาอื่น จะต้องศึกษาอยู่ในมหาวิทยาลัยสงขลานครินทร์อย่างน้อยหนึ่งปีการศึกษา

2.2.1.3 ระยะเวลาการสำเร็จการศึกษา

1) หลักสูตร 4 ปี สำเร็จการศึกษาได้ไม่ก่อน 6 ภาคการศึกษาปกติ สำหรับการลงทะเบียนเรียนเต็มเวลา และไม่ก่อน 14 ภาคการศึกษาปกติ สำหรับการลงทะเบียนเรียนไม่เต็มเวลา

2) หลักสูตร 5 ปี สำเร็จการศึกษาได้ไม่ก่อน 8 ภาคการศึกษาปกติ สำหรับการลงทะเบียนเรียนเต็มเวลา และไม่ก่อน 17 ภาคการศึกษาปกติ สำหรับการลงทะเบียนเรียนไม่เต็มเวลา

3) หลักสูตร ไม่น้อยกว่า 6 ปี สำเร็จการศึกษาได้ไม่ก่อน 10 ภาคการศึกษาปกติ สำหรับการลงทะเบียนเรียนเต็มเวลา และไม่ก่อน 20 ภาคการศึกษาปกติ สำหรับการลงทะเบียนเรียนไม่เต็มเวลา

ทั้งนี้ ให้ยกเว้นนักศึกษาที่ได้รับการเทียบโอนหรือรับโอนรายวิชา

2.2.1.4 ไม่อยู่ในระหว่างการรอรับโทษทางวินัยที่ระบุในหังดการเสนอชื่อเพื่อรับปริญญาชั่วระยะเวลาหนึ่ง

2.2.1.5 ได้ปฏิบัติตามระเบียบต่าง ๆ ครบถ้วนและไม่มีหนี้สินใด ๆ ต่อมหาวิทยาลัย

2.2.1.6 ได้ดำเนินการเพื่อขอรับปริญญาตามที่มหาวิทยาลัยกำหนด

2.2.2 นักศึกษาที่จะได้รับการเสนอชื่อเพื่อรับปริญญาเกียรตินิยมอันดับหนึ่ง ต้องมีคุณสมบัติครบถ้วน ดังนี้

2.2.2.1 มีคุณสมบัติตามความในข้อ 2.2.1

2.2.2.2 ได้แต่มีระดับคะแนนเฉลี่ยสะสมตั้งแต่ 3.50 ขึ้นไป

2.2.2.3 ไม่เคยได้ระดับคะแนนต่ำกว่า 2.00 หรือสัญลักษณ์ F หรือ U ในรายวิชาใดๆ

2.2.2.4 ใช้เวลาศึกษาไม่เกินจำนวนปีการศึกษาต่อเนื่องกัน ตามแผนการศึกษาของสาขาวิชาที่จะได้รับปริญญา

2.2.2.5 ไม่เคยเป็นผู้มีประวัติได้รับการลงโทษ เนื่องจากผิดวินัยอย่างร้ายแรง

2.2.3 นักศึกษาที่จะได้รับการเสนอชื่อเพื่อรับปริญญาเกียรตินิยมอันดับสองต้องมีคุณสมบัติครบถ้วน ดังนี้

2.2.3.1 มีคุณสมบัติตามความในข้อ 2.2.1

2.2.3.2 ได้แต่้มระดับคะแนนเฉลี่ยสะสมตั้งแต่ 3.25 ขึ้นไป แต่เป็นผู้ไม่มีสิทธิ์ได้รับปริญญาเกียรตินิยมอันดับหนึ่ง

2.2.3.3 ไม่เคยได้ระดับคะแนนต่ำกว่า 2.00 ในรายวิชาเอกใด ๆ ของหลักสูตรสาขาวิชานั้น

2.2.3.4 ไม่เคยได้ระดับคะแนน E หรือสัญลักษณ์ F หรือ U ในรายวิชาใด ๆ

2.2.3.5 มีคุณสมบัติตามความในข้อ 2.2.2.4

2.2.3.6 มีคุณสมบัติตามความในข้อ 2.2.2.5

2.2.4 มหาวิทยาลัยจะเสนอรายชื่อนักศึกษาที่มีสิทธิ์ได้รับการเสนอชื่อเพื่อรับปริญญาหรือปริญญาเกียรตินิยมในสาขาวิชาต่าง ๆ เพื่อขออนุมัติปริญญาต่อสภามหาวิทยาลัย

2.2.5 ในกรณีที่นักศึกษามีคุณสมบัติครบถ้วนตามความในข้อ 2.2.1 แต่ประสงค์จะขอเลื่อนการเสนอชื่อเพื่อรับปริญญาออกไป โดยต้องการลงทะเบียนเรียนบางรายวิชาอีก อธิการบดีโดยการเสนอของคณะกรรมการประจำคณะ อาจอนุมัติให้นักศึกษาลงทะเบียนเรียนบางรายวิชา โดยไม่นับเป็นหน่วยกิตสะสมได้

2.3 งานวิจัยที่เกี่ยวข้อง

กองแผนงาน สำนักงานอธิการบดี มหาวิทยาลัยสงขลานครินทร์ (2553) ได้จัดทำรายงานภาวะการณ์ทำงานและความพึงพอใจของบัณฑิตมหาวิทยาลัยสงขลานครินทร์ รุ่นปีการศึกษา 2551 สรุปผลการวิจัย ดังนี้

1. สถานภาพปัจจุบัน จากจำนวนผู้ตอบแบบสอบถาม 7,032 คน เป็คนผู้มีงานทำแล 4,870 คนหรือร้อยละ 69.3 ศึกษาต่อ 1,146 คนหรือร้อยละ 16.3 และยังไม่ไดทำงาน 1,016 คน หรือร้อยละ 14.5 หากไม่นับรวมจำนวนผู้ศึกษาต่อ ตามเกณฑ์ประเด็นการประเมินผลมาตรฐานค่านบัณฑิต (ไม่นับรวมผู้ศึกษาต่อในระดับบัณฑิตศึกษา) อัตราการมีงานทำ ร้อยละ 81.3 และอัตรายังไม่ไดทำงาน ร้อยละ 19.3 จำแนกตามระดับการศึกษา ดังนี้

ปริญญาตรี 4-6 ปี เป็คนผู้มีงานทำแล ร้อยละ 80.7 ยังไม่ไดทำงาน ร้อยละ 19.3

ปริญญาโท เป็คนผู้มีงานทำแล้ว ร้อยละ 91.4 ยังไม่ไดทำงาน ร้อยละ 8.6

ปริญญาเอก เป็คนผู้มีงานทำแล้ว ร้อยละ 100

ระดับปริญญาตรี พบว่า อัตราการทำงานของบัณฑิตรอนไปการศึกษา 2551 เมื่อเทียบกับปีที่

ผานมาอัตราการไดงานทำ (ไม่รวมผู้ศึกษาคือ) เพิ่มขึ้นร้อยละ 6.4 และสวณใหญ่ หรือเกือบทุกคณะบัณฑิตไดงานทำเพิ่มขึ้นระหวาง ร้อยละ 30.8-0.5 สวณคณะที่มีอัตราการไดงานทำสูงขึ้นกวาคณะอื่นๆ (เพิ่มขึ้นกวาร้อยละ 20) ได้แก่ คณะศิลปกรรมศาสตร์ (ร้อยละ 30.8) และคณะวิทยาศาสตร์และเทคโนโลยี (ร้อยละ 22.0) รองลงมา ระหวาง ร้อยละ 20-15 ได้แก่ คณะเทคโนโลยีและการจัดการ (ร้อยละ 18.1) คณะศิลปศาสตร์ (ร้อยละ 17.0) และคณะอุตสาหกรรมเกษตร (ร้อยละ 16.6) สวณคณะอื่น เพิ่มขึ้นร้อยละ 13.6-0.5 และมีเพียง 2 คณะที่บัณฑิตมีอัตราการไดงานทำลดลงเล็กน้อย ได้แก่ คณะเทคโนโลยีและสิ่งแวดล้อม และคณะพยาบาลศาสตร์ (ร้อยละ 0.8 และ 0.9) (ไม่รวมบัณฑิตคณะทันตแพทยศาสตร์ และคณะแพทยศาสตร์ ที่บัณฑิตไดงานทำเกือบทุกคน และคณะที่มีบัณฑิตสำเร็จการศึกษาในปีการศึกษา 2551 เป็คนไปแรก ได้แก่ คณะวิเทศศึกษา คณะวิทยาศาสตร์และเทคโนโลยีอุตสาหกรรม และคณะการแพทยแผนไทย)

คณะและสาขาวิชาที่ไดงานทำมากที่สุด เมื่อพิจารณาในแต่ละสาขาวิชาโดยเปรียบเทียบสัดส่วนระหวางสาขาที่ไดงานทำมากที่สุด พบว่ามี 4 คณะ/สาขาวิชาที่ไดงานทำอัตราร้อยละ 100 ได้แก่ คณะศิลปกรรมศาสตร์ สาขาทัศนศิลป์ (10 คน) คณะศึกษาศาสตร์ สาขาวิชาฟิสิกส์ (19 คน) คณะวิทยาศาสตร์และเทคโนโลยี สาขาวิชาคณิตศาสตร์ประยุกต์ (13 คน) และคณะมนุษยศาสตร์และสังคมศาสตร์ สาขาภาษาอาหรับไดงานทำ (16 คน)

2. การสมัครงานและการทำงานของผูมีงานทำ

2.1 ประเภทงานที่ทำ มีสัดส่วนของผูที่ทำงานในภาคเอกชน : ภาครัฐ : อื่นๆ คิดเป็คน 6.1 : 3.2 : 0.9 และเมื่อเปรียบเทียบกับปีที่ผานมา พบว่า บัณฑิตทำงานเป็คนพนักงาน/ลูกจ้างเอกชนลดลง ร้อยละ 7.6 ทำงานเป็คนข้าราชการ/เจ้าหน้าที่หนวยงานของรัฐ และดำเนินธุรกิจอิสระ/เจ้าของกิจการ เพิ่มขึ้น (ร้อยละ 7.2 และ 1.4 ตามลำดับ) และทำงานประเภทอื่นๆ ลดลง ร้อยละ 1.0 โดยคณะที่ทำงานในบริษัทเอกชนมากกวาร้อยละ 80 มี 4 คณะ ได้แก่ คณะการบริการและการท่องเที่ยว คณะวิศวกรรมศาสตร์ คณะอุตสาหกรรมเกษตร และคณะวิทยาศาสตร์และเทคโนโลยีอุตสาหกรรม สำหรับบัณฑิตที่ประกอบอาชีพอิสระในปีนีเพิ่มขึ้นร้อยละ 1.4 เมื่อเทียบกับปีที่ผานมา

2.2 ภาคที่ทำงาน ทำงานในภาคใดสูงสุดหรือร้อยละ 79.2 รองลงมา ทำงานในกรุงเทพฯและปริมณฑล ร้อยละ 15.5 และทำงานกระจายอยู่ในภาคอื่นๆ ร้อยละ 5.3 เมื่อ

เทียบกับปี ๒๕๖๑ จำนวน พบว่าบัณฑิตทำงานในภาคใต้เพิ่มขึ้นร้อยละ 10.1 และกระจายไปทำงานอยู่ในภูมิภาคอื่นๆ และทำงานในกรุงเทพฯ ในอัตราที่ลดลงร้อยละ 6.9 และ 3.2 ตามลำดับ เฉพาะบัณฑิตที่ทำงานในภาคใต้ 3,273 คน หรือร้อยละ 79.2 ทำงานในจังหวัดสงขลา 1,220 คนหรือร้อยละ 37.3 รองลงมา ทำงานในจังหวัดภูเก็ต ร้อยละ 15.5 และทำงานในจังหวัดปัตตานี สุราษฎร์ธานี และตรัง ร้อยละ 11.1, 6.7 และ 5.2 ตามลำดับ ส่วนภาคที่ทำงานและภูมิภาคเดิม พบว่า บัณฑิตที่ทำงานแล้วทั้งหมดมีภูมิลำเนาเดิมอยู่ภาคใต้จำนวน 3,907 คนหรือร้อยละ 94.5 ของบัณฑิตที่ทำงานแล้วซึ่งเพิ่มขึ้นจากปี ๒๕๖๑ มา ร้อยละ 11.2 และในจำนวนนี้เป็บัณฑิตที่มีภูมิลำเนาเดิมอยู่ในภาคใต้และทำงานในภาคใต้จำนวน 3,187 คนหรือคิดเป็นร้อยละ 97.4 ซึ่งสูงกว่าปี ๒๕๖๑ มา ร้อยละ 19.2

2.3 เงินเดือน ในภาพรวมบัณฑิตที่ทำงานแล้วได้เงินเดือนเฉลี่ย 12,114 บาท ลดลงจากปี ๒๕๖๑ มา 2,247 บาท ในปีนี้บัณฑิตคณะทันตแพทยศาสตร์ คณะแพทยศาสตร์ และคณะเภสัชศาสตร์ ได้เงินเดือนเฉลี่ยสูงกว่าคณะอื่นๆ คือ 34,203, 31,352 และ 26,026 บาท เมื่อเปรียบเทียบกับปี ๒๕๖๑ มา พบว่า ในปีนี้บัณฑิตคณะทันตแพทยศาสตร์ และคณะเภสัชศาสตร์ มีเงินเดือนเฉลี่ยเพิ่มขึ้น 4,907 และ 1,067 บาท ตามลำดับ ส่วนคณะแพทยศาสตร์ บัณฑิตมีเงินเดือนเฉลี่ยลดลง 3,480 บาท สำหรับคณะนิติศาสตร์ บัณฑิตได้เงินเดือนเฉลี่ย 23,081 บาท ซึ่งสูงกว่า คณะอื่นๆ และสูงกว่าปี ๒๕๖๑ มา 2,794 บาท

เมื่อเปรียบเทียบเงินเดือนเฉลี่ยของบัณฑิตแต่ละคณะกับปี ๒๕๖๑ มา พบว่า ส่วนใหญ่หรือเกือบทุกคณะ บัณฑิตมีเงินเดือนเฉลี่ยลดลงร้อยละ 21.7-0.3 ยกเว้นคณะนิติศาสตร์ และวิทยาลัยอิสลามศึกษาที่บัณฑิตมีเงินเดือนเฉลี่ยเพิ่มขึ้น (เพิ่มขึ้นร้อยละ 12.1 และร้อยละ 3.9)

สำหรับคณะที่บัณฑิตมีเงินเดือนเฉลี่ยลดลงสูงกว่าร้อยละ 20 (ระหว่างร้อยละ 21.7-20.0) มี 3 คณะ ได้แก่ คณะวิทยาศาสตร์และเทคโนโลยี คณะวิทยาการสื่อสาร และคณะมนุษยศาสตร์และสังคมศาสตร์ ส่วนกลุ่มคณะที่เหลือมีเงินเดือนเฉลี่ยลดลงระหว่างร้อยละ 20-10 มี 7 คณะ ได้แก่ คณะวิศวกรรมศาสตร์ คณะการบริการและการท่องเที่ยว คณะพาณิชยศาสตร์และการจัดการ คณะเศรษฐศาสตร์ คณะเทคโนโลยีและสิ่งแวดล้อม คณะศิลปกรรมศาสตร์ คณะอุตสาหกรรมเกษตร

บัณฑิตประกอบอาชีพอิสระที่มีกิจการเป็นของตัวเองมีเงินเดือนเฉลี่ย 16,369 บาท ซึ่งมี

เงินเดือนเฉลี่ยสูงกว่าบัณฑิตที่ทำงานเป็นข้าราชการ/เจ้าหน้าที่หน่วยงานของรัฐ และบัณฑิตที่เป็นพนักงานบริษัท/องค์กรธุรกิจเอกชน (13,268 และ 11,005 บาท)

2.4 ความรู้ความสามารถพิเศษที่ทำให้ได้งาน บัณฑิตมีความรู้ความสามารถพิเศษที่ทำให้ได้งาน ได้แก่ การใช้คอมพิวเตอร์ ร้อยละ 43.2

รองลงมา ภาษาดูแลสุขภาพประเทศ ร้อยละ 23.7 กิจกรรมสันตนาการ ร้อยละ 8.3 และอื่นๆ ร้อยละ 24.8 เมื่อพิจารณาภาพคณะ บัณฑิตเห็นว่า การมีความรู้ความสามารถพิเศษด้านการใช้คอมพิวเตอร์ ทำให้มีงานทำสูงกวาร้อยละ 70 ใดแก คณะเทคโนโลยีและสิ่งแวดล้อม ในส่วความสามารถพิเศษด้านภาษาดูแลสุขภาพ พบว่า มี 3 คณะที่บัณฑิตมากกว่าร้อยละ 80 เห็นว่าการมีความรู้ความสามารถพิเศษด้านภาษาดูแลสุขภาพทำให้มีงานทำ ใดแก คณะการจัดการบริการและการท่องเที่ยว คณะวิทยาศาสตร์ และคณะศิลปศาสตร

2.5 การนำความรู้ไปประยุกต์ใช้ พบว่า บัณฑิตใดนำความรู้ไปประยุกต์ใช้ในระดับมาก

(ค่าเฉลี่ย 3.88) โดยกลุ่มวิทยาศาสตร์สุขภาพ บัณฑิตสามารถนำความรู้ไปประยุกต์ใช้ใดมากที่สุด ใดแก คณะแพทยศาสตร คณะพยาบาลศาสตร และคณะทันตแพทยศาสตร ยกเว้นคณะเภสัชศาสตรและคณะการแพทยแผนไทย บัณฑิตสามารถนำความรู้ไปประยุกต์ใช้ใดมาก ส่ววันที่เหลือบัณฑิตสามารถนำความรู้ไปประยุกต์ใช้ใดมาก (มีค่าเฉลี่ย 4.40-3.50) ยกเว้นคณะวิทยาศาสตร์และเทคโนโลยีอุตสาหกรรม คณะทรัพยากรธรรมชาติและคณะเศรษฐศาสตร บัณฑิตสามารถนำความรู้ไปประยุกต์ใช้ใดในระดับปานกลาง เมื่อพิจารณาการนำความรู้ไปประยุกต์ใช้กับประเภทงานที่ทำ พบว่า ส่ววันที่เหลือบัณฑิตสามารถนำความรู้ไปประยุกต์ใช้กับประเภทงานที่ทำใดมาก โดยบัณฑิตที่ทำงานเป้นข้าราชการ/เจ้าหน้าที่หน่วยงานของรัฐ และทำงานพนักงานองครตางประเทศ/ระหวางประเทศ สามารถนำความรู้ไปประยุกต์ใช้ใดมากโดยมีค่าเฉลี่ยสูงใกล้เคียงกัน

2.6 ระยะเวลาในการหางานทำ พบว่า บัณฑิตที่ใดงานทำส่ววันที่เหลือหรือร้อยละ 95.7 ใดงานทำภายในเวลา 6 เดือนหลังจากสำเร็จการศึกษา ซึ่งส่ววันที่เหลือหรือร้อยละ 82.2 ใดงานทำภายใน 2 เดือนแรก โดยร้อยละ 38.2 ใดงานทำทันทีที่สำเร็จการศึกษา และใดงานทำภายใน 2 เดือน ร้อยละ 44.0 เมื่อพิจารณาการใดงานทำทันทีที่สำเร็จการศึกษา พบว่า กลุ่มวิทยาศาสตร์สุขภาพเกือบทุกคณะใดงานทันทีสูงกวาคณะอื่นๆ ใดแก คณะพยาบาลศาสตร คณะทันตแพทยศาสตร และคณะแพทยศาสตร ยกเว้นคณะเภสัชศาสตร ส่ววันที่เหลือระยะเวลาในการหางานทำใน 6 เดือน เป้นรายคณะ พบว่า ส่ววันที่เหลือหรือเกือบทุกคณะบัณฑิตใดงานทำภายใน 6 เดือนสูงกวาร้อยละ 90 ยกเว้นคณะพยาบาลศาสตร คณะการแพทยแผนไทย คณะอุตสาหกรรมเกษตร และคณะการบริการและการท่องเที่ยวบัณฑิตใดงานทำหลัง 6 เดือนร้อยละ 100

2.7 ลักษณะงานที่ทำกับสาขาที่สำเร็จการศึกษา พบว่า บัณฑิตที่ใดงานทำส่ววันที่เหลือหรือร้อยละ 85.2 ใดงานทำตรงสาขาที่สำเร็จการศึกษา และร้อยละ 14.8 งานที่

ทำไม ตรงกับสาขาที่สำเร็จการศึกษา โดยคณะในกลุ มวิทยาศาสตร์ สุขภาพเกือบทุกคณะได้ งานทำตรงสาขาที่สำเร็จการศึกษา ซึ่งเหมือนกับป ที่พ านมา และคณะส วนใหญ่ บัณฑิต ใด งานทำตรงสาขาที่สำเร็จการศึกษา ระหว างร อยละ 95.0-68.0

2.8 ความรู ลึกต องานที่ทำ พบว ำ บัณฑิตที่ใด งานทำส วนใหญ่ หรือร อยละ 73.4 มีความพอใจในงานที่ทำ และร อยละ 26.6 รู ลึกไม่ พอใจในงานที่ทำ เมื่อพิจารณาบัณฑิตที่ทำงานแล วนและมีความรู ลึกที่ไม่ พอใจในงานที่ทำโดยมีสาเหตุที่สำคัญ ใด แก ระบบงานไม่ ดี ขาดความมั่นคง ฝู ร วมงานไม่ ดี และค าทอบแทนต่ำ

คณะบัณฑิตที่รู ลึกไม่ พอใจในงานที่ทำสาเหตุจากระบบงานไม่ ดีสูงกว าคณะอื่นๆ ใด แก คณะพาณิชยศาสตร์ และการจัดการ คณะวิทยาศาสตร์ คณะวิทยาการ จัดการ คณะวิศวกรรมศาสตร์ และคณะมนุษยศาสตร์ และสังคมศาสตร์

คณะที่บัณฑิตที่รู ลึกไม่ พอใจในงานที่ทำสาเหตุจากขาดความมั่นคงสูงกว าคณะอื่นๆ ใด แก คณะพาณิชยศาสตร์ และการจัดการ คณะวิทยาการจัดการ คณะวิทยา ศาสตร์ และคณะมนุษยศาสตร์ และสังคมศาสตร์

คณะที่บัณฑิตที่รู ลึกไม่ พอใจในงานที่ทำสาเหตุจากฝู ร วมงานไม่ ดีสูงกว าคณะอื่นๆ ใด แก คณะวิทยาการจัดการ คณะวิศวกรรมศาสตร์ และคณะมนุษยศาสตร์ และสังคมศาสตร์ คณะวิทยาศาสตร์ และคณะพาณิชยศาสตร์ และการจัดการ

คณะที่บัณฑิตที่รู ลึกไม่ พอใจในงานที่ทำสาเหตุจากค าทอบแทนต่ำสูงกว าคณะอื่นๆ ใด แก คณะวิทยาศาสตร์ คณะวิทยาการจัดการ คณะวิศวกรรมศาสตร์ และคณะมนุษยศาสตร์ และสังคมศาสตร์

เมื่อเปรียบเทียบความรู ลึกในสาเหตุที่ไม่ พอใจในงานที่ทำกับประเภทงานที่ทำ พบว ำ บัณฑิตที่เป นพนักงานบริษัท/องค กรธุรกิจเอกชน และเป นข าราชการ/เจ ำหน ำที่หน วยงานของรัฐ มีความรู ลึกไม่ พอใจในงานที่ทำ ร อยละ 65.4 และ 28.2 ตามลำดับ โดยเฉพาะบัณฑิตที่เป นพนักงานบริษัท/องค กรธุรกิจเอกชนจำนวน 720 คนหรือร อยละ 65.4 ไม่ พอใจในงานที่ทำเนื่องจากระบบงานไม่ ดี ขาดความมั่นคง และฝู ร วมงานไม่ ดี

3. บัณฑิตที่ยังไม่ ใด ทำงาน จากบัณฑิตที่ยังมีใ ทำงานจำนวน 950 คนหรือร อยละ 18.7 ของบัณฑิตที่สำรวจ (ไม่ นับรวมฝู ลึกษาต ่อ) มีสาเหตุที่ยังไม่ ใด ทำงาน เนื่องจากรอฝ งคำตอบจากหน วยงานจำนวน 354 คนหรือร อยละ 34.8 ยังไม่ ประสงค์ จะทำงาน 229 คนหรือร อยละ 22.5 หางานทำไม ใด จำนวน 289 คนหรือร อยละ 28.4 ที่เหลือมีสาเหตุอื่นๆ โดยคณะที่ยังไม่ ใด งานทำสูงกว ำ คณะอื่นๆ ใด แก คณะมนุษยศาสตร์ และสังคมศาสตร์ (ร อยละ 43.4) คณะวิทยาศาสตร์ และเทคโนโลยี

อุตสาหกรรม (ร้อยละ 43.0) คณะวิทยาการสื่อสาร (ร้อยละ 42.1) คณะทรัพยากรธรรมชาติ (ร้อยละ 41.5) และวิทยาลัยอิสลามศึกษา (ร้อยละ 38.1)

4. บัณฑิตที่ศึกษาต่อ จากบัณฑิตที่ทำงานแล้ว พบว่า บัณฑิตต่อองค์การศึกษาดู ร้อยละ 71.3 และไม่ต่อองค์การศึกษาดู ร้อยละ 28.7 ซึ่งในจำนวนที่ต่อองค์การศึกษาดู ในปีนี้มีผู้ศึกษาต่อในอัตราที่ลดลงเล็กน้อย (ลดลงร้อยละ 1.7) โดยกลุ่มคณะที่บัณฑิตที่ต่อองค์การศึกษาดูสูงกว่าคณะอื่นๆ และสูงกว่าร้อยละ 80 ได้แก่ คณะทันตแพทยศาสตร์ (ร้อยละ 90.7) คณะนิติศาสตร์ (ร้อยละ 86.7) คณะแพทยศาสตร์ คณะการแพทย์แผนไทย และคณะวิทยาศาสตร์ (เท่ากันคือ ร้อยละ 85) คณะศึกษาศาสตร์ (ร้อยละ 83.4) คณะเศรษฐศาสตร์ (ร้อยละ 83.1) และคณะมนุษยศาสตร์ และสังคมศาสตร์ (ร้อยละ 80.1) คณะวิทยาศาสตร์ ส่วนคณะอื่นๆ บัณฑิตต่อองค์การศึกษาดู ระหว่างร้อยละ 77.3-47.0

เฉพาะบัณฑิตที่ศึกษาต่อ ส่วนใหญ่หรือร้อยละ 82.7 ต่อองค์การศึกษาดูในระดับปริญญาโท และต่อองค์การศึกษาดูในสาขาวิชาใหม่และสาขาวิชาเดิมใกล้เคียงกัน (ร้อยละ 45.9 และ 54.1) ประเภทสถาบันการศึกษา ส่วนใหญ่หรือร้อยละ 89.0 ต่อองค์การศึกษาดูในสถาบันการศึกษาของรัฐ โดยให้เหตุผลที่ต่อองค์การศึกษาดูเนื่องจากงานที่ทำต่อองค์การไขว่คว้าสูงกว่าปริญญาตรี ปัญหาที่สำคัญในการศึกษาดูคือ ขาดแคลนเงินทุน และมีข้อมูลสถานที่ศึกษาไม่เพียงพอ

5. ปัญหาในการหางานทำ จากบัณฑิตที่สำรวจทั้งหมด 6,193 คน พบว่า บัณฑิตส่วนใหญ่อหรือร้อยละ 84.5 ไม่มีปัญหาในการหางานทำ มีเพียงร้อยละ 14.8 ที่มีปัญหาในการหางานทำ จากบัณฑิตที่มีปัญหาในการหางานทำจำนวน 914 คนหรือร้อยละ 14.8 พบว่า ในภาพรวมมีปัญหในการหางานทำไม่เหมือนปีที่ที่ผ่านมา โดยปีนี้บัณฑิตมีปัญหที่สำคัญลำดับแรก ได้แก่ ไม่ทราบแหล่งงานในอัตราร้อยละ 62.0 ซึ่งสูงกว่าปีที่ที่ผ่านมาถึงร้อยละ 44 ลำดับที่สอง ต่อรองสืบจึงไม่อยากสมัคร และลำดับที่สาม หางานที่ดูใจไม่ได้อ ซึ่งปีที่ที่ผ่านมาลำดับแรกคือ หางานที่ดูใจไม่ได้อ ลำดับที่สอง ไม่ทราบแหล่งงาน และลำดับสาม และสอบเข้าทำงานไม่ได้

เมื่อพิจารณาบัณฑิตที่มีปัญหา 914 คน พบว่า ส่วนใหญ่ที่มีปัญหาเกินกว่าร้อยละ 20 มี 5 คณะ ได้แก่ คณะทรัพยากรธรรมชาติ คณะมนุษยศาสตร์ และสังคมศาสตร์ คณะวิทยาการสื่อสาร คณะวิทยาศาสตร์และเทคโนโลยีอุตสาหกรรม และวิทยาลัยอิสลามศึกษา

6. ข้อเสนอแนะเกี่ยวกับการเพิ่มรายวิชาหรือความรู้เพื่อเอื้อประโยชน์ต่อการประกอบอาชีพ จากบัณฑิตที่ตอบแบบสอบถาม 6,193 คนหรือร้อยละ 95.6 ของบัณฑิตที่สำรวจทั้งที่ทำงานแล้ว ศึกษาต่อ และยังไม่ได้อทำงาน พบว่า บัณฑิตให้ข้อเสนอแนะ

เกี่ยวกับการเพิ่มรายวิชาหรือความรู้ เพื่อเอื้อประโยชน์ต่อการประกอบอาชีพ โดยสรุป 3 คนหลักที่เสนอแนะให้เพิ่ม ได้แก่ ให้เพิ่มรายวิชา/ความรู้ด้านภาษาอังกฤษ 2,804 คนหรือร้อยละ 45.3 ให้เพิ่มรายวิชา/ความรู้ด้านการปฏิบัติจริง 2,613 คนหรือร้อยละ 42.4 และให้เพิ่มรายวิชา/ความรู้ด้านคอมพิวเตอร์ 2,102 คนหรือร้อยละ 33.9

ระดับปริญญาโท มีมหาบัณฑิตที่ทำงานแล้ว 699 คนหรือร้อยละ 91.4 (ไม่นับรวมผู้ศึกษาต่อ) โดยทำงานในส่วราชการ (ร้อยละ 70.5) เพิ่มขึ้นจากปีที่ผานมา ร้อยละ 10.1 และทำงานเป้นพนักงาน/ลูกจ้างเอกชน (ร้อยละ 17.3) ลดลงจากปีที่ผานมา ร้อยละ 9.8 มีเงินเดือนเฉลี่ย 20,349 บาท (เพิ่มจากปีที่ผานมา 306 บาท) สาเหตุที่ไม่พอใจในงานที่ทำ เนื่องจากระบบงานไม่ดี ขาดความมั่นคง และขาดความก้าวหน้า การนำความรู้ไปประยุกต์ใช้ บัณฑิตเห็นความสามารถนำความรู้ไปประยุกต์ได้มาก (ค่าเฉลี่ย 4.47) สำหรับมหาบัณฑิตที่ยังไม่ได้ทำงาน พบว่า มีจำนวน 66 คนหรือร้อยละ 9.4 ซึ่งสาเหตุสำคัญที่ยังไม่ได้ทำงานเนื่องจาก รอฟังคำตอบจากหน่วยงาน 23 คน และหางานทำไม่ได้ 26 คน ไม่ประสงค์จะทำงาน 9 คน และอื่นๆ 8 คน มหาบัณฑิตที่ทำงานแล้ว และยังไม่ได้ทำงาน ส่วใหญ่หรือร้อยละ 96.6 มีภูมิลำเนาเดิมอยู่ในภาคใต้ ปัญหาในการหางานทำ พบว่า มีปัญหาเหมือนปีที่ผานมาใน 3 ลำดับแรก ได้แก่ ไม่ทราบแหล่งงาน ต้องสอบจึงไม่อยากสมัคร และเงินเดือนน้อย สำหรับมหาบัณฑิตที่ศึกษาต่อมีจำนวน 36 คน ส่วใหญ่เป้นมหาบัณฑิตคณะวิทยาศาสตร์ และคณะอุตสาหกรรมเกษตร ขอเสนอแนะเกี่ยวกับการเพิ่มรายวิชาหรือความรู้ เพื่อเอื้อประโยชน์ต่อการประกอบอาชีพ จากบัณฑิตที่สำรวจทั้งที่ทำงานแล้ว ศึกษาต่อ และยังไม่ได้ทำงาน พบว่า บัณฑิตให้ข้อเสนอแนะการเพิ่มรายวิชาหรือความรู้เพื่อประโยชน์ต่อการประกอบอาชีพ ใน 3 ลำดับแรก ได้แก่ ให้เพิ่มรายวิชา/ความรู้ด้านภาษาอังกฤษ 545 คนหรือร้อยละ 68.0 ให้เพิ่มเทคนิคการวิจัย 360 คนหรือร้อยละ 44.9 และให้เพิ่มการฝึกปฏิบัติจริง 339 คนหรือร้อยละ 42.3

ระดับปริญญาเอก มีจำนวน 38 คน เป้นผู้มีงานทำแล้วทั้งหมด ประเภทงานที่ทำ ส่วใหญ่หรือร้อยละ 89.5 (34 คน) เป้นข้าราชการ/เจ้าหน้าที่หน่วยงานของรัฐ พนักงานบริษัท/องค์กรธุรกิจเอกชน 2 คน และอื่นๆ 2 คน มีเงินเดือนเฉลี่ย 24,468 บาท และการนำความรู้ไปประยุกต์ใช้ ได้ในระดับมากที่สุด (ค่าเฉลี่ย 4.58) สำหรับขอเสนอแนะเกี่ยวกับการเพิ่มรายวิชาหรือความรู้ เพื่อเอื้อประโยชน์ต่อการประกอบอาชีพ มีข้อเสนอแนะให้เพิ่มรายวิชาหรือความรู้เพื่อประโยชน์ต่อการประกอบอาชีพที่สำคัญ คือ ให้เพิ่มรายวิชา/ความรู้ด้านภาษาอังกฤษ 32 คนหรือร้อยละ 84.2 และให้เพิ่มเทคนิคการวิจัย 27 คนหรือร้อยละ 77.1

กองแผนงาน สำนักงานอธิการบดี มหาวิทยาลัยสงขลานครินทร์ (2554) ได้จัดทำรายงาน ภาพการณ์ทำงานและความพึงพอใจของบัณฑิตมหาวิทยาลัยสงขลานครินทร์ รุ่นปีการศึกษา 2552 สรุปผลการวิจัย ดังนี้

1. สถานภาพปัจจุบัน จากจำนวนผู้ตอบแบบสอบถาม 6,483 คน เป็นผู้มีงานทำแล้ว 4,562 คนหรือร้อยละ 70.4 มีงานทำและกำลังศึกษาต่อ 222 คนหรือร้อยละ 3.4 ศึกษาต่อ 606 คนหรือร้อยละ 9.3 และยังไม่ได้ทำงาน 1,093 คน หรือร้อยละ 16.9 หากไม่นับรวมจำนวนผู้ศึกษาต่อ ตามเกณฑ์ ประเด็นการประเมินผลมาตรฐานด้านบัณฑิต (ไม่นับรวมผู้ศึกษาต่อในระดับบัณฑิตศึกษา) ในภาพรวมทุกระดับการศึกษาอัตราการมีงานทำ ร้อยละ 81.4 และอัตรายังไม่ได้ทำงาน ร้อยละ 18.6 จำแนกตามระดับการศึกษา ดังนี้

ปริญญาตรี 4-6 ปี เป็นผู้มีงานทำแล้วร้อยละ 78.6 ยังไม่ได้ทำงาน ร้อยละ 21.4

ปริญญาโท เป็นผู้มีงานทำแล้วร้อยละ 93.9 ยังไม่ได้ทำงานร้อยละ 6.1

ปริญญาเอก เป็นผู้มีงานทำแล้วร้อยละ 96.1 ยังไม่ได้ทำงานร้อยละ 3.9

ประกาศนียบัตรบัณฑิตและประกาศนียบัตรบัณฑิตชั้นสูง เป็นผู้มีงานทำร้อยละ 100.0

ระดับปริญญาตรี พบว่า อัตราการทำงานของบัณฑิตรุ่นปีการศึกษา 2552 เมื่อเทียบกับปีที่ผ่านม้อัตราการได้งานทำ (ไม่รวมผู้ศึกษาต่อ) ลดลงร้อยละ 2.7 และคณะส่วนใหญ่บัณฑิตได้งานทำ ลดลงระหว่างร้อยละ 53.6-1.5 มีทั้งสิ้น 16 คณะ ส่วนคณะที่มีอัตราการได้งานทำลดลงมากกว่าคณะอื่นๆ (ลดลงมากกว่าร้อยละ 10) ได้แก่ คณะศิลปกรรมศาสตร์ (ลดลงร้อยละ 53.6) วิทยาลัยอิสลามศึกษา (ลดลงร้อยละ 16.4) คณะวิทยาศาสตร์และเทคโนโลยี (ลดลงร้อยละ 14.0) และคณะเศรษฐศาสตร์ (ลดลงร้อยละ 10.2) ส่วนคณะที่มีอัตราการได้งานทำเพิ่มขึ้นร้อยละ 9.0-1.0 มีทั้งสิ้น 4 คณะ ได้แก่ คณะเทคโนโลยีและสิ่งแวดล้อม (เพิ่มขึ้นร้อยละ 9.0) คณะนิติศาสตร์ (เพิ่มขึ้นร้อยละ 3.0) คณะอุตสาหกรรมเกษตร (เพิ่มขึ้นร้อยละ 2.9) และคณะวิศวกรรมศาสตร์ (เพิ่มขึ้นร้อยละ 1.1) สำหรับคณะแพทยศาสตร์และคณะทันตแพทยศาสตร์ บัณฑิตมีงานทำทุกคน ยกเว้นคณะพยาบาลศาสตร์ คณะวิทยาการสื่อสาร และคณะเภสัชศาสตร์ ที่อัตราการได้งานทำลดลงเล็กน้อย คือ ร้อยละ 0.8-0.3 และคณะที่มีบัณฑิตสำเร็จการศึกษาในปีการศึกษา 2552 เป็นปีแรก ได้แก่ คณะรัฐศาสตร์

คณะและสาขาวิชาที่ได้งานทำมากที่สุด เมื่อพิจารณาในแต่ละสาขาวิชาโดยเปรียบเทียบ สัดส่วนระหว่างสาขาที่ได้งานทำมากที่สุด พบว่า มี 4 คณะ/สาขาวิชาที่ได้งานทำอัตราร้อยละ 100 ได้แก่ คณะศึกษาศาสตร์ สาขาวิชาคณิตศาสตร์ (36 คน) คณะวิทยาศาสตร์ สาขาวิชาวิทยาศาสตร์พอลิเมอร์ (29 คน) คณะวิศวกรรมศาสตร์ สาขาวิศวกรรมเหมืองแร่ (13 คน) และคณะมนุษยศาสตร์และสังคมศาสตร์ สาขาวิชาภูมิศาสตร์ (11 คน)

2. การสมัครงานและการทำงานของผู้มีงานทำ

2.1 ประเภทงานที่ทำ มีสัดส่วนของผู้ที่ทำงานในภาคเอกชน : ภาครัฐ : อื่นๆ คิดเป็น 6.2 : 2.5 : 1.3 และเมื่อเปรียบเทียบกับปีที่ผ่านมา พบว่า บัณฑิตทำงานเป็นข้าราชการ/เจ้าหน้าที่หน่วยงาน

ของรัฐลดลงร้อยละ 5.1 ทำงานธุรกิจอิสระ/เจ้าของกิจการ พนักงาน/ลูกจ้างเอกชน เพิ่มขึ้นเล็กน้อย อยู่ระหว่างร้อยละ 0.4-0.7 และทำงานประเภทอื่นๆ เพิ่มขึ้น ร้อยละ 3.9 โดยคณะที่ทำงานใน บริษัทเอกชนมากกว่าร้อยละ 80 มี 4 คณะ ได้แก่ คณะกรรมาธิการและการท่องเที่ยว (ร้อยละ 89.5) คณะอุตสาหกรรมเกษตร (ร้อยละ 87.4) คณะวิศวกรรมศาสตร์ (ร้อยละ 86.1) และคณะ พาณิชยศาสตร์และการจัดการ (ร้อยละ 82.3)

2.2 ภาคที่ทำงาน ทำงานในภาคใต้สูงสุดหรือร้อยละ 72.6 รองลงมา ทำงานในกรุงเทพฯ และปริมณฑล ร้อยละ 9.3 และทำงานกระจายอยู่ในภาคอื่นๆ ร้อยละ 18.1 เมื่อเทียบกับปีที่ผ่านมา พบว่า บัณฑิตทำงานในภาคใต้ และกรุงเทพฯ ลดลงร้อยละ 6.6 และ 6.2 ตามลำดับ และกระจายไป ทำงานอยู่ในภูมิภาคอื่นๆ ในอัตราที่เพิ่มขึ้นร้อยละ 0.3-2.3 เฉพาะบัณฑิตที่ทำงานในภาคใต้ 2,762 คน หรือร้อยละ 72.6 พบว่า มีจำนวน 959 คนหรือร้อยละ 34.7 ทำงานในจังหวัดสงขลา รองลงมา ร้อยละ 9.8 ทำงานในจังหวัดนครศรีธรรมราช และทำงานในจังหวัดปัตตานี ตรัง นราธิวาส ยะลา ร้อยละ 9.5, 8.0, 7.4 และ 5.9 ตามลำดับ ทำงานในจังหวัดพัทลุงและภูเก็ต เท่ากันคือร้อยละ 5.6 และ ร้อยละ 13.5 กระจายทำงานในจังหวัดอื่นๆ ในภาคใต้ ส่วนภาคที่ทำงานและภูมิภาคเดิม พบว่า บัณฑิตที่ทำงานแล้วทั้งหมดมีภูมิลำเนาเดิมอยู่ภาคใต้ จำนวน 3,605 คนหรือร้อยละ 94.7 ของบัณฑิต ที่ทำงานแล้วซึ่งเพิ่มขึ้นจากปีที่ผ่านมาเล็กน้อย และในจำนวนนี้เป็นบัณฑิตที่มีภูมิลำเนาเดิมอยู่ใน ภาคใต้และทำงานในภาคใต้จำนวน 2,685 คนหรือคิดเป็นร้อยละ 74.5 ซึ่งต่ำกว่าปีที่ผ่านมาร้อยละ 22.9

2.3 เงินเดือน ในภาพรวมบัณฑิตที่ทำงานแล้วได้รับเงินเดือนเฉลี่ย 13,291 บาท เพิ่มขึ้น จากปีที่ผ่านมา 1,177 บาท ในปีนี้บัณฑิต คณะแพทยศาสตร์ คณะทันตแพทยศาสตร์ คณะนิติศาสตร์ และคณะเภสัชศาสตร์ ได้รับเงินเดือนเฉลี่ยสูงกว่าคณะอื่นๆ คือ 37,396, 31,384, 29,345 และ 24,729 บาทตามลำดับ เมื่อเปรียบเทียบกับปีที่ผ่านมา พบว่า ในปีนี้บัณฑิตคณะดังกล่าว ได้รับเงินเดือนเฉลี่ย เพิ่มขึ้น ได้แก่ คณะแพทยศาสตร์ เพิ่มขึ้น 6,044 บาท คณะนิติศาสตร์ เพิ่มขึ้น 6,264 บาท สำหรับ คณะทันตแพทยศาสตร์และคณะเภสัชศาสตร์ มีเงินเดือนเฉลี่ยลดลง 2,819 และ 1,477 บาท ตามลำดับ

เมื่อเปรียบเทียบเงินเดือนเฉลี่ยของบัณฑิตแต่ละคณะกับปีที่ผ่านมา พบว่า ส่วนใหญ่ บัณฑิตมีเงินเดือนเฉลี่ยเพิ่มขึ้นร้อยละ 23.5-0.5 โดยคณะที่มีเงินเดือนเฉลี่ยเพิ่มขึ้นสูงสุด 5 อันดับแรก ได้แก่ คณะวิทยาศาสตร์และเทคโนโลยีอุตสาหกรรม คณะนิติศาสตร์ คณะแพทยศาสตร์ คณะ วิทยาการสื่อสารคณะอุตสาหกรรมเกษตร (เพิ่มขึ้นร้อยละ 23.5, 21.4, 16.2, 14.4 และ 13.4 ตามลำดับ)

สำหรับคณะที่บัณฑิตมีเงินเดือนเฉลี่ยลดลง มีจำนวน 9 คณะ โดยเงินเดือนเฉลี่ยลดลง ร้อยละ 11.6-0.08 คณะที่มีเงินเดือนเฉลี่ยลดลงมากกว่าร้อยละ 5 มี 5 คณะ ได้แก่ คณะเภสัชศาสตร์

(ร้อยละ 5.2) คณะวิทยาศาสตร์ (ร้อยละ 5.3) คณะทันตแพทยศาสตร์ (ร้อยละ 9.1) คณะศิลปศาสตร์ (ร้อยละ 10.1) และคณะศิลปกรรมศาสตร์ (ร้อยละ 11.6)

บัณฑิตมีเงินเดือนเฉลี่ยอยู่ระหว่าง 17,670-8,384 บาท โดยบัณฑิตที่เป็นข้าราชการ/เจ้าหน้าที่หน่วยงานของรัฐและพนักงานองค์กรต่างประเทศ/ระหว่างประเทศ มีเงินเดือนเฉลี่ยใกล้เคียงกันและสูงกว่ากลุ่มอาชีพอื่นๆ คือ 17,670 และ 17,438 บาท รองลงมา บัณฑิตที่ดำเนินธุรกิจอิสระเป็นเจ้าของกิจการมีเงินเดือนเฉลี่ย 14,656 บาท บัณฑิตที่ทำงานรัฐวิสาหกิจ เงินเดือนเฉลี่ย 13,470 บาท พนักงานบริษัท/องค์กรธุรกิจเอกชน มีเงินเดือนเฉลี่ย 11,743 บาท และอื่นๆ มีเงินเดือนเฉลี่ย 8,384 บาท

2.4 ความรู้ความสามารถพิเศษที่ทำให้ได้งาน บัณฑิตคิดว่าความรู้ความสามารถพิเศษที่ทำให้ได้งาน ได้แก่ การใช้คอมพิวเตอร์ ร้อยละ 43.1 รองลงมาอื่นๆ เช่น วิชาชีพเฉพาะ การใช้ทุนทักษะการประสานและการสื่อสาร ทักษะในการทำงาน เป็นต้น ร้อยละ 23.7 ด้านภาษาต่างประเทศ ร้อยละ 19.9 กิจกรรมสันตนาการ ร้อยละ 9.7 และด้านศิลปะ กีฬา และนาฏศิลป์ รวมร้อยละ 3.6 เมื่อพิจารณาภาพขณะ บัณฑิตเห็นว่า การมีความรู้ความสามารถพิเศษด้านการใช้คอมพิวเตอร์ทำให้มีงานทำสูงกว่าร้อยละ 70 ได้แก่ คณะเทคโนโลยีและสิ่งแวดล้อม (ร้อยละ 85.4) ในส่วนความรู้ความสามารถพิเศษด้านภาษาต่างประเทศ พบว่า มี 3 คณะที่บัณฑิตมากกว่าร้อยละ 80 เห็นว่าการมีความรู้ความสามารถพิเศษด้านภาษาต่างประเทศทำให้มีงานทำ ได้แก่ คณะการบริการและการท่องเที่ยว (ร้อยละ 88.0) คณะศิลปศาสตร์ (ร้อยละ 84.9) และคณะวิทยาศาสตร์ (ร้อยละ 78.9)

2.5 การนำความรู้ไปประยุกต์ใช้ พบว่า บัณฑิตได้นำความรู้ไปประยุกต์ใช้ในระดับมาก (ค่าเฉลี่ย 3.89) โดยกลุ่มวิทยาศาสตร์สุขภาพ บัณฑิตสามารถนำความรู้ไปประยุกต์ใช้ได้มากที่สุด (มีค่าเฉลี่ย 4.77-4.15) ได้แก่ คณะพยาบาลศาสตร์ (ค่าเฉลี่ย 4.77) คณะแพทยศาสตร์ (ค่าเฉลี่ย 4.70) และคณะทันตแพทยศาสตร์ (ค่าเฉลี่ย 4.70) ยกเว้นคณะการแพทย์แผนไทย และคณะเภสัชศาสตร์ บัณฑิตสามารถนำความรู้ไปประยุกต์ใช้ได้มาก (ค่าเฉลี่ย 4.16 และ 4.15) กลุ่มบัณฑิตที่ประเมินว่าสามารถนำความรู้ไปประยุกต์ใช้ได้มาก มี 13 คณะ (ค่าเฉลี่ย 4.40-3.50) กลุ่มบัณฑิตที่ประเมินว่าสามารถนำความรู้ไปประยุกต์ใช้ได้ปานกลาง มี 7 คณะ (ค่าเฉลี่ย 3.49-3.31) และคณะที่บัณฑิตประเมินว่าสามารถนำความรู้ไปประยุกต์ใช้ได้ในระดับปานกลางมี 1 คณะ ได้แก่ คณะเทคโนโลยีและสิ่งแวดล้อม (ค่าเฉลี่ย 3.23)

2.6 ระยะเวลาในการหางานทำ พบว่า บัณฑิตที่ได้งานทำส่วนใหญ่หรือร้อยละ 95.7 ได้งานทำภายในเวลา 6 เดือนหลังจากสำเร็จการศึกษา ซึ่งส่วนใหญ่หรือร้อยละ 80.6 ได้งานทำภายใน 3 เดือนแรก ร้อยละ 34.2 ได้งานทำทันทีที่สำเร็จการศึกษา และได้งานทำภายใน 3 เดือน ร้อยละ 46.4 เมื่อพิจารณาการได้งานทำทันทีที่สำเร็จการศึกษา พบว่า กลุ่มวิทยาศาสตร์สุขภาพ 3 คณะ ที่ได้งานทันทีสูงกว่าคณะอื่นๆ ได้แก่ คณะทันตแพทยศาสตร์ (ร้อยละ 93.3) คณะพยาบาลศาสตร์ (ร้อยละ 75.5) และคณะแพทยศาสตร์ (ร้อยละ 69.1) ยกเว้นคณะเภสัชศาสตร์และคณะการแพทย์แผนไทย

ส่วนระยะเวลาในการหางานทำใน 6 เดือน เป็นรายละเอียด พบว่า ส่วนใหญ่หรือเกือบทุกคณะบัณฑิต ได้งานทำภายใน 6 เดือนสูงกว่าร้อยละ 70 ยกเว้นคณะรัฐศาสตร์ คณะเศรษฐศาสตร์ คณะวิทยาศาสตร์ คณะศิลปกรรมศาสตร์ และคณะนิติศาสตร์ มีระยะเวลาในการได้งานภายใน 6 เดือนแรก เป็นร้อยละ 69.6, 64.4, 50.0, 50.0 และ 21.7 ตามลำดับ

2.7 ลักษณะงานที่ทำกับสาขาที่สำเร็จการศึกษา พบว่า บัณฑิตที่ได้งานทำส่วนใหญ่หรือร้อยละ 72.0 ได้งานทำตรงสาขาที่สำเร็จการศึกษา และร้อยละ 28.0 งานที่ทำไม่ตรงกับสาขาที่สำเร็จการศึกษา โดยคณะในกลุ่มวิทยาศาสตร์สุขภาพเกือบทุกคณะได้งานทำตรงสาขาที่สำเร็จการศึกษา และคณะส่วนใหญ่บัณฑิตได้งานทำตรงสาขาที่สำเร็จการศึกษา ระหว่างร้อยละ 86.0-54.8 คณะที่ได้งานทำตรงสาขาที่สำเร็จการศึกษาดังกล่าวร้อยละ 50 ได้แก่ คณะวิทยาศาสตร์ (ร้อยละ 45.7) และคณะรัฐศาสตร์ (ร้อยละ 35.7)

2.8 ความรู้สึกต่องานที่ทำ พบว่า บัณฑิตที่ได้งานทำส่วนใหญ่หรือร้อยละ 72.0 มีความพอใจในงานที่ทำ และร้อยละ 28.0 รู้สึกไม่พอใจในงานที่ทำ เมื่อพิจารณาบัณฑิตที่ทำงานแล้วและมีความรู้สึกที่ไม่พอใจในงานที่ทำโดยมีสาเหตุที่สำคัญ ได้แก่ ค่าตอบแทนต่ำ ไม่ได้ใช้ความรู้ที่เรียนมา ขาดความมั่นคงบัณฑิตที่รู้สึกไม่พอใจในงานที่ทำสาเหตุจากค่าตอบแทนต่ำสูงกว่าคณะอื่นๆ ได้แก่ คณะวิทยาการจัดการ คณะพาณิชยศาสตร์และการจัดการ คณะวิทยาศาสตร์ และคณะศึกษาศาสตร์

บัณฑิตที่รู้สึกไม่พอใจในงานที่ทำสาเหตุจากไม่ได้ใช้ความรู้ที่เรียนมาสูงกว่าคณะอื่นๆ ได้แก่ คณะพาณิชยศาสตร์และการจัดการ และคณะวิทยาศาสตร์

คณะที่บัณฑิตที่รู้สึกไม่พอใจในงานที่ทำสาเหตุจากขาดความมั่นคงสูงกว่าคณะอื่นๆ ได้แก่ วิทยาลัยอิสลามศึกษา คณะมนุษยศาสตร์และสังคมศาสตร์ คณะศึกษาศาสตร์ คณะเทคโนโลยี และการจัดการ และคณะทรัพยากรธรรมชาติ

เมื่อเปรียบเทียบความรู้สึกในสาเหตุที่ไม่พอใจในงานที่ทำกับประเภทงานที่ทำ พบว่า บัณฑิตที่ดำเนินธุรกิจอิสระ/เจ้าของกิจการ พนักงานบริษัท/องค์กรธุรกิจเอกชน ข้าราชการ/เจ้าหน้าที่หน่วยงานของรัฐ ไม่พอใจในงานที่ทำร้อยละ 34.9, 30.1 และ 21.4 ตามลำดับ บัณฑิตที่ดำเนินธุรกิจอิสระและไม่พอใจในงานเนื่องจากไม่ได้ใช้ความรู้ที่เรียนมา และสาเหตุอื่นๆ เช่น เพิ่งเริ่มกิจการ งานหนัก ขาดงบประมาณ เป็นต้น พนักงาน/องค์กรธุรกิจเอกชนไม่พอใจในงานที่ทำตอบถึงสาเหตุที่ไม่พอใจ เนื่องจากค่าตอบแทนต่ำและไม่ได้ใช้ความรู้ที่เรียนมา สำหรับกลุ่มข้าราชการ/เจ้าหน้าที่หน่วยงานของรัฐ ตอบถึงสาเหตุของการไม่พอใจในงานที่ทำใกล้เคียงกับกลุ่มพนักงาน/องค์กรธุรกิจเอกชน

3. บัณฑิตที่ยังไม่ได้ทำงาน จากบัณฑิตที่ยังมีได้ทำงานจำนวน 1,038 คนหรือร้อยละ 21.4 ของบัณฑิตที่สำรวจ (ไม่นับรวมผู้ศึกษาต่อ) มีสาเหตุที่ยังไม่ได้ทำงานเนื่องจาก รอฟังคำตอบจากหน่วยงานจำนวน 417 คนหรือร้อยละ 40.2 ยังไม่ประสงค์จะทำงาน 250 คนหรือร้อยละ 24.1 หางานทำไม่ได้จำนวน 260 คนหรือร้อยละ 25.0 นอกนั้นมีสาเหตุอื่นๆ และไม่ระบุ โดยคณะที่ยังไม่ได้งาน

ทำสูงกว่าคณะอื่นๆ ได้แก่ คณะศิลปกรรมศาสตร์ (ร้อยละ 55.0) คณะรัฐศาสตร์ (ร้อยละ 50.0) วิทยาลัยอิสลามศึกษา (ร้อยละ 43.5) และคณะมนุษยศาสตร์และสังคมศาสตร์ (ร้อยละ 30.2)

4. บัณฑิตที่ศึกษาต่อ จากบัณฑิตที่ทำงานแล้ว พบว่า บัณฑิตต้องการศึกษาต่อ ร้อยละ 62.8 และไม่ต้องการศึกษาต่อ ร้อยละ 37.2 ซึ่งในจำนวนที่ต้องการศึกษาต่อ ในปีนี้มีผู้ศึกษาต่อในอัตราที่ลดลง (ร้อยละ 8.5) โดยกลุ่มคณะที่บัณฑิตที่ต้องการศึกษาต่อสูงกว่าคณะอื่นๆ และสูงกว่าร้อยละ 80 ได้แก่ คณะทันตแพทยศาสตร์ (ร้อยละ 98.3) วิทยาลัยอิสลามศึกษา (ร้อยละ 85.1) คณะการแพทย์แผนไทย (ร้อยละ 81.8) ส่วนคณะอื่นๆ มีบัณฑิตต้องการศึกษาต่ออยู่ในร้อยละ 79.5-44.0

เฉพาะบัณฑิตที่ศึกษาต่อ ส่วนใหญ่หรือร้อยละ 86.9 ต้องการศึกษาต่อในระดับปริญญาโท และต้องการศึกษาต่อในสาขาวิชาใหม่และสาขาวิชาเดิมใกล้เคียงกัน (ร้อยละ 51.4 และ 48.2) ประเภทสถาบันการศึกษา ส่วนใหญ่หรือร้อยละ 85.5 ต้องการศึกษาต่อในสถาบันการศึกษาของรัฐ โดยให้เหตุผลที่ต้องการศึกษาต่อเนื่องจากงานที่ทำการใช้วุฒิสูงกว่าปริญญาตรี ปัญหาที่สำคัญในการศึกษาต่อ คือ มีข้อมูลสถานที่ศึกษาไม่เพียงพอ และขาดแคลนเงินทุน

5. ปัญหาในการหางานทำ จากบัณฑิตที่สำรวจทั้งหมด 5,413 คน พบว่า บัณฑิตส่วนใหญ่หรือร้อยละ 88.6 ไม่มีปัญหาในการหางานทำ มีเพียงร้อยละ 11.4 ที่มีปัญหาในการหางานทำ จากบัณฑิตที่มีปัญหาในการหางานทำจำนวน 615 คนหรือร้อยละ 11.4 พบว่า ในภาพรวมมีปัญหาในการหางานทำไม่เหมือนปีที่ผ่านมา โดยปีนี้บัณฑิตมีปัญหาที่สำคัญลำดับแรก ได้แก่ หางานที่ถูกต้องไม่ได้ ในอัตราร้อยละ 34.8 รองลงมา คือ ไม่ทราบแหล่งงาน ร้อยละ 20.0 และ สอบเข้าทำงานไม่ได้ ร้อยละ 16.7 ซึ่งปีที่ผ่านมาลำดับแรก คือ ไม่ทราบแหล่งงาน ลำดับที่สอง ต้องสอบจึงไม่ยอมรับ และลำดับสามหางานที่ถูกต้องไม่ได้ เมื่อพิจารณารายละเอียด พบว่า ส่วนใหญ่ที่มีปัญหาเกินกว่าร้อยละ 20 มี 4 คณะ ได้แก่ คณะรัฐศาสตร์ วิทยาลัยอิสลามศึกษา คณะศิลปกรรมศาสตร์ และคณะทรัพยากรธรรมชาติ

6. ข้อเสนอแนะเกี่ยวกับการเพิ่มรายวิชาหรือความรู้เพื่อเอื้อประโยชน์ต่อการประกอบอาชีพ จากบัณฑิตที่ตอบแบบสอบถาม 5,413 คนหรือร้อยละ 95.4 ของบัณฑิตที่สำรวจ ทั้งที่ทำงานแล้ว ศึกษาต่อ และยังไม่ทำงาน พบว่า บัณฑิตให้ข้อเสนอแนะเกี่ยวกับการเพิ่มรายวิชาหรือความรู้เพื่อเอื้อประโยชน์ต่อการประกอบอาชีพ โดยสรุป 3 ด้านหลักที่เสนอแนะให้เพิ่ม ได้แก่ ให้เพิ่มรายวิชา/ความรู้ด้านภาษาอังกฤษ 3,861 คนหรือร้อยละ 71.3 ให้เพิ่มรายวิชา/ความรู้ด้านการปฏิบัติจริง 3,421 คนหรือร้อยละ 63.2 และให้เพิ่มรายวิชา/ความรู้ด้านคอมพิวเตอร์ 2,548 คนหรือร้อยละ 47.1

ระดับปริญญาโท มีมหาบัณฑิตที่ทำงานแล้ว 867 คนหรือร้อยละ 93.9 (ไม่นับรวมผู้ศึกษาต่อ) โดยทำงานในส่วนราชการ (ร้อยละ 69.2) ลดลงจากปีที่ผ่านมา ร้อยละ 1.3 และทำงานเป็นพนักงาน/ลูกจ้างเอกชน (ร้อยละ 20.1) เพิ่มขึ้นจากปีที่ผ่านมา ร้อยละ 2.8 มีเงินเดือนเฉลี่ย 20,043 บาท (ลดลงจากปีที่ผ่านมา 306 บาท) สาเหตุที่ไม่พอใจในงานที่ทำ เนื่องจากขาดความก้าวหน้า ค่าตอบแทนต่ำ ขาดความมั่นคง และไม่ได้ใช้ความรู้ที่เรียนมา การนำความรู้ไปประยุกต์ใช้ บัณฑิต

เห็นว่าสามารถนำความรู้ไปประยุกต์ได้มาก (ค่าเฉลี่ย 4.24) สำหรับมหบัณฑิตที่ยังไม่ได้ทำงาน พบว่า มีจำนวน 53 คนหรือร้อยละ 5.9 ซึ่งสาเหตุสำคัญที่ยังไม่ได้ทำงานเนื่องจาก รอฟังคำตอบจากหน่วยงาน 23 คน และหางานทำไม่ได้ 12 คน ไม่ประสงค์จะทำงาน 12 คน และอื่นๆ 6 คน มหบัณฑิตที่ทำงานแล้วและยังไม่ได้ทำงานส่วนใหญ่หรือร้อยละ 96.0 มีภูมิลำเนาเดิมอยู่ในภาคใต้ ปัญหาในการหางานทำใน 3 ลำดับแรก ได้แก่ หางานที่ถูกใจไม่ได้ ต้องสอบจึงไม่ยอมสมัคร และไม่ทราบแหล่งงาน สำหรับมหบัณฑิตที่ศึกษาต่อมีจำนวน 16 คน ส่วนใหญ่เป็นมหบัณฑิตคณะวิศวกรรมศาสตร์ คณะอุตสาหกรรมเกษตร และคณะทรัพยากรธรรมชาติ ข้อเสนอแนะเกี่ยวกับการเพิ่มรายวิชาหรือความรู้เพื่อเอื้อประโยชน์ต่อการประกอบอาชีพ จากบัณฑิตที่สำรวจทั้งที่ทำงานแล้ว ศึกษาต่อ และยังไม่ได้ทำงาน พบว่า บัณฑิตให้ข้อเสนอแนะการเพิ่มรายวิชาหรือความรู้เพื่อประโยชน์ต่อการประกอบอาชีพ ใน 3 ลำดับแรก ได้แก่ ให้เพิ่มเทคนิคการวิจัย 405 คนหรือร้อยละ 44.8 ให้เพิ่มการฝึกปฏิบัติจริง 375 คนหรือร้อยละ 41.4 และให้เพิ่มรายวิชา/ความรู้ด้านภาษาอังกฤษ 363 คนหรือร้อยละ 40.1

ระดับปริญญาเอก มีจำนวน 51 คน เป็นผู้มีงานทำแล้ว 49 คน (ร้อยละ 96.1) ทั้งหมดประเภทงานที่ทำ ส่วนใหญ่หรือร้อยละ 89.8 (44 คน) เป็นข้าราชการ/เจ้าหน้าที่หน่วยงานของรัฐ เป็นพนักงานบริษัท/องค์กรธุรกิจเอกชน และอื่นๆ มีเงินเดือนเฉลี่ย 25,920 บาท และการนำความรู้ไปประยุกต์ใช้ได้ในระดับมากที่สุด (ค่าเฉลี่ย 4.76) สำหรับข้อเสนอแนะเกี่ยวกับการเพิ่มรายวิชาหรือความรู้เพื่อเอื้อประโยชน์ต่อการประกอบอาชีพ มีข้อเสนอแนะที่สำคัญ คือ ให้เพิ่มรายวิชา/ความรู้ด้านภาษาอังกฤษ 41 คนหรือร้อยละ 80.4 และให้เพิ่มเทคนิคการวิจัย 32 คนหรือร้อยละ 62.7

กองแผนงาน สำนักงานอธิการบดี มหาวิทยาลัยสงขลานครินทร์ (2555) ได้จัดทำรายงานภาวะการดำเนินงานและความพึงพอใจของบัณฑิตมหาวิทยาลัยสงขลานครินทร์ รุ่นปีการศึกษา 2553 สรุปผลการวิจัย ดังนี้

1. สถานภาพปัจจุบัน จากจำนวนผู้ตอบแบบสอบถาม 7,108 คน เป็คนมีงานทำแล้ว 5,392 คนหรือร้อยละ 83.0 กำลังศึกษาต่อ/จะศึกษาต่อ 608 คนหรือร้อยละ 8.6 และยังไม่ใดทำงาน 1,108 คน หรือร้อยละ 15.6 จำแนกตามระดับการศึกษา ดังนี้

ปริญญาตรี 4-6 ปี เป็คนมีงานทำแล้วร้อยละ 80.8 ยังไม่ใดทำงาน ร้อยละ 19.2

ปริญญาโท เป็คนมีงานทำแล้วร้อยละ 93.1 ยังไม่ใดทำงานร้อยละ 6.9

ปริญญาเอก เป็คนมีงานทำแล้วร้อยละ 97.8 ยังไม่ใดทำงานร้อยละ

2.2

ประกาศนียบัตรบัณฑิต เป็คนมีงานทำแล้วร้อยละ 98.0 ยังไม่ใดทำงานร้อยละ 2.0

ประกาศนียบัตรบัณฑิตชั้นสูง เป็คนผู้มีงานทำ อยละ 100.0

ระดับปริญญาตรี พบว่า อัตราการทำงานของบัณฑิตรูปนการศึกษา 2553 เมื่อเทียบกับที่ฝานมาอัตราทำได้งานทำ (ไม่รวมผู้ศึกษาต่อ) เพิ่มขึ้น อยละ 2.2 และคณะสวณใหญ่บัณฑิตได้งานทำเพิ่มขึ้นระหวาง อยละ 0.4-39.2 มีทั้งสิ้น 15 คณะ ซึ่งคณะที่มีอัตราการทำงานเพิ่มขึ้นต่ำกว่า อยละ 7.0 มี 9 คณะ ได้แก่ คณะพาณิชยศาสตร์และการจัดการ (อยละ 6.8) คณะวิทยาการจัดการ (อยละ 6.5) คณะเทคโนโลยีและการจัดการ (อยละ 5.8) คณะรัฐศาสตร์ (อยละ 5.2) คณะการบริการและการท่องเที่ยว (อยละ 4.6) คณะวิทยาศาสตร์ (อยละ 3.6) คณะเกษตรศาสตร์ (อยละ 3.6) คณะวิศวกรรมศาสตร์ (อยละ 1.5) และคณะวิทยาลัยอิสลามศึกษา (อยละ 0.4) สวณคณะที่มีอัตราการทำงานเพิ่มขึ้นมากกว่า อยละ 7.0 มี 6 คณะ ได้แก่ คณะศิลปกรรมศาสตร์ (อยละ 39.2) คณะการแพทย์แผนไทย (อยละ 14.7) คณะทรัพยากรธรรมชาติ (อยละ 14.2) คณะวิทยาศาสตร์และเทคโนโลยี (อยละ 14.0) คณะเศรษฐศาสตร์ (อยละ 12.2) และคณะวิทยาการสื่อสาร (อยละ 9.6) ที่เหลืออีก 8 คณะมีอัตราการทำงานลดลงต่ำกว่า อยละ 7.0 ได้แก่ คณะศึกษาศาสตร์ (อยละ 0.3) คณะวิทยาศาสตร์และเทคโนโลยีอุตสาหกรรม (อยละ 0.7) คณะมนุษยศาสตร์และสังคมศาสตร์ (อยละ 2.6) คณะศิลปศาสตร์ (อยละ 3.3) คณะวิเทศศึกษา (อยละ 8.0) คณะอุตสาหกรรมเกษตร (อยละ 9.2) คณะเทคโนโลยีและสิ่งแวดล้อม (อยละ 9.3) และ คณะนิติศาสตร์ (อยละ 9.5) สำหรับคณะทันตแพทยศาสตร์ คณะพยาบาลศาสตร์ และคณะแพทยศาสตร์ บัณฑิตมีงานทำทุกคน

คณะและสาขาวิชาที่ได้งานทำมากที่สุด เมื่อพิจารณาในแต่ละสาขาวิชาโดยเปรียบเทียบสัดส่วนระหวางสาขาที่ได้งานทำมากที่สุด 3 อันดับแรก พบว่ามี 2 คณะ/สาขาวิชาที่ได้งานทำอัตรา อยละ 100 ได้แก่ คณะวิทยาศาสตร์ สาขาวิชาคณิตศาสตร์ (17 คน) และ คณะมนุษยศาสตร์และสังคมศาสตร์ สาขาวิชาภาษาญี่ปุ่น (11 คน) นอกจากนี้มีคณะ/สาขาวิชาที่ได้งานทำอัตรา อยละ 98.5 คือ คณะวิศวกรรมศาสตร์ สาขาวิทยาการจัดการงานชางและผังเมือง (64 คน)

2. การสมัครงานและการทำงานของผูมีงานทำ

2.1 ประเภทงานที่ทำ มีสัดส่วนของผูที่ทำงานในภาคเอกชน : ภาครัฐ : อื่น ๆ คิดเป็คน 6.4 : 2.5 : 1.1 และเมื่อเทียบกับที่ฝานมา พบว่า บัณฑิตทำงานเป็คนพนักงานบริษัท/องค์กรเอกชน เพิ่มขึ้น อยละ 2.2 เป็คนข้าราชการ/เจ้าหน้าที่หนวยงานของรัฐ และทำงานธุรกิจอิสระ/เจ้าของกิจการเพิ่มขึ้นเล็กน้อยอยุระหวาง อยละ 0.3-0.9 และทำงานประเภทอื่น ๆ ลดลง อยละ 3.4 โดยคณะที่บัณฑิตทำงานในบริษัทเอกชนมากกว่า อยละ 80 มี 6 คณะ ได้แก่ คณะเทคโนโลยีและสิ่งแวดล้อม (อยละ 86.7) คณะ

อุตสาหกรรมเกษตร (ร้อยละ 85.9) คณะวิทยาศาสตร์ (ร้อยละ 85.1) คณะวิทยาศาสตร์และเทคโนโลยีอุตสาหกรรม (ร้อยละ 84.8) คณะการบริการและการท่องเที่ยว (ร้อยละ 84.3) และคณะศิลปศาสตร์ (ร้อยละ 82.9)

2.2 ภาคที่ทำงาน ทำงานในภาคใดสูงสุด ร้อยละ 81.8 รองลงมา ทำงานในกรุงเทพฯ ร้อยละ 10.6 และทำงานกระจายอยู่ในภาคอื่น ๆ ร้อยละ 7.6 เมื่อเทียบกับปีที่ผ่านมา พบว่า บัณฑิตทำงานในภาคใด และกรุงเทพฯ เพิ่มขึ้นร้อยละ 9.2 และ 1.3 ตามลำดับ และกระจายไปทำงานอยู่ในภูมิภาคอื่น ๆ ในอัตราที่ลดลงร้อยละ 0.1-0.5 ยกเว้น ภาคตะวันตกเพิ่มขึ้นเล็กน้อย ร้อยละ 0.1 เฉพาะบัณฑิตที่ทำงานในภาคใด 3,618 คนหรือร้อยละ 81.8 ของบัณฑิตที่ทำงานแล้วทั้งหมด พบว่ามีจำนวน 1,390 คนหรือร้อยละ 38.4 ทำงานในจังหวัดสงขลา รองลงมา ร้อยละ 16.6 ทำงานในจังหวัดภูเก็ต และทำงานในจังหวัดปัตตานี สุราษฎร์ธานี ตรัง และนครศรีธรรมราช ร้อยละ 8.9, 7.2, 5.9 และ 4.3 ตามลำดับ ทำงานในจังหวัดยะลาและนราธิวาส เท่ากัน คือ ร้อยละ 4.0 ส่วนที่เหลือ ร้อยละ 10.8 กระจายทำงานในจังหวัดอื่น ๆ ในภาคใด ส่วนภาคที่ทำงานและภูมิลำเนาเดิม พบว่า บัณฑิตที่ทำงานแล้วมีภูมิลำเนาเดิมอยู่ในภาคใด จำนวน 4,140 คนหรือคิดเป็นร้อยละ 93.6 ของบัณฑิตที่ทำงานแล้ว ซึ่งเพิ่มขึ้นจากปีที่ผ่านมาเล็กน้อย และในจำนวนนี้เป็บัณฑิตที่มีภูมิลำเนาเดิมอยู่ในภาคใด และทำงานในภาคใด จำนวน 3,448 คนหรือคิดเป็นร้อยละ 83.3 ซึ่งสูงกว่าปีที่ผ่านมา ร้อยละ 8.8

2.3 เงินเดือน ในภาพรวมบัณฑิตที่ทำงานแล้วได้เงินเดือนเฉลี่ย 12,993 บาท ลดลงจากปีที่ผ่านมา 298 บาท ในปีนี้บัณฑิต คณะแพทยศาสตร์ คณะทันตแพทยศาสตร์ คณะเภสัชศาสตร์ และคณะนิติศาสตร์ ได้เงินเดือนเฉลี่ยสูงกว่าคณะอื่น ๆ คือ 32,615, 31,422, 23,001 และ 17,638 บาท ตามลำดับ เมื่อเปรียบเทียบกับปีที่ผ่านมา พบว่า ในปีนี้บัณฑิตคณะดังกล่าว ได้เงินเดือนเฉลี่ยลดลง ได้แก่ คณะแพทยศาสตร์ คณะเภสัชศาสตร์ และคณะนิติศาสตร์ มีเงินเดือนลดลง 4,781, 6,344 และ 7,091 บาท ตามลำดับ สำหรับคณะทันตแพทยศาสตร์ มีเงินเดือนเฉลี่ยเพิ่มขึ้น 38 บาท เมื่อเปรียบเทียบเงินเดือนเฉลี่ยของบัณฑิตแต่ละคณะกับปีที่ผ่านมา พบว่า ส่วนใหญ่บัณฑิตมีเงินเดือนเฉลี่ยเพิ่มขึ้นร้อยละ 21.6-0.2 โดยคณะที่มีเงินเดือนเฉลี่ยเพิ่มขึ้นสูงสุด 5 อันดับแรก ได้แก่ คณะพาณิชยศาสตร์และการจัดการ คณะเทคโนโลยีและการจัดการ คณะวิทยาศาสตร์ วิทยาลัยอิสลามศึกษา และคณะการบริการและการท่องเที่ยว (เพิ่มขึ้นร้อยละ 21.6, 21.6, 13.0, 12.1 และ 12.0 ตามลำดับ) สำหรับคณะที่บัณฑิตมีเงินเดือนเฉลี่ยลดลง มีจำนวน 10 คณะ โดยเงินเดือนเฉลี่ยลดลง ร้อยละ 39.9-0.7 คณะที่มีเงินเดือนเฉลี่ยลดลงมากกว่าร้อยละ 7.0 มี 6 คณะ ได้แก่ คณะเภสัชศาสตร์ คณะวิทยาศาสตร์และเทคโนโลยีอุตสาหกรรม คณะศิลปกรรมศาสตร์ คณะแพทยศาสตร์ คณะรัฐศาสตร์ และคณะนิติศาสตร์ (ร้อยละ 7.0,

9.7, 11.1, 12.8, 15.9 และ 39.9 ตามลำดับ) นอกจากนี้บัณฑิตมีเงินเดือนเฉลี่ยอยู่ระหว่าง 18,002-7,900 บาท โดยบัณฑิตที่เป็พนักงานองคการตางประเทศ/ระหวางประเทศ มีเงินเดือนเฉลี่ยสูงกวากลุมอาชีพอื่น ๆ คือ 18,002 บาท รองลงมาเป็น ข้าราชการ/เจ้าหน้าที่หนวยงานของรัฐและดำเนินธุรกิจอิสระ/เจ้าของกิจการ มีเงินเดือนเฉลี่ยใกล้เคียงกันคือ 15,608 บาท และ 14,653 บาท ตามลำดับ ถัดมา เป็พนักงานบริษัท/องค์กรธุรกิจเอกชน และรัฐวิสาหกิจมีเงินเดือนเฉลี่ยใกล้เคียงกัน คือ 11,826 บาท และ 11,166 บาท และอื่น ๆ มีเงินเดือนเฉลี่ย 7,900 บาท

2.4 ความรู้ความสามารถพิเศษที่ทำให้ได้งาน บัณฑิตคิดว้ความรู้ความสามารถพิเศษที่ทำให้ได้งาน ได้แก การใช้คอมพิวเตอร์ ร้อยละ 48.4 รองลงมา ดานภาษาตางประเทศ ร้อยละ 18.3 ซึ่งใกล้เคียงกับความสามารถพิเศษอื่น ๆ เช่น วิชาชีพเฉพาะ การใช้ทุน ทักษะการประสานและการสื่อสาร และทักษะในการทำงาน เป็นต้น ร้อยละ 19.4 กิจกรรมสันทนาการ ร้อยละ 9.6 และ ดานศิลปะ กีฬา และนาฏศิลป์ รวบรวม ร้อยละ 4.0 เมื่อพิจารณาภาพคณะ บัณฑิตเห็นว้ การมีความรู้ความสามารถพิเศษดานการใช้คอมพิวเตอร์ทำให้มีงานทำสูงกวาร้อยละ 80 ได้แก คณะเทคโนโลยีและสิ่งแวดลอม (ร้อยละ 89.1) ในส่วความรู้ความสามารถพิเศษดานภาษาตางประเทศ พบว้ มี 2 คณะ ที่บัณฑิตมากกว่าร้อยละ 80 เห็นว้การมีความรู้ความสามารถพิเศษดานภาษาตางประเทศทำให้มีงานทำ ได้แก คณะวิศวกรรมศาสตร์ (ร้อยละ 91.0) และคณะบริการและการท่องเที่ยว (ร้อยละ 87.7)

2.5 การนำความรู้ไปประยุกต์ใช้ พบว้ บัณฑิตได้นำความรู้ไปประยุกต์ใช้ในระดั้มาก (ค่าเฉลี่ย 3.73) โดยกลุมวิทยาศาสตร์สุขภาพ บัณฑิตสามารถนำความรู้ไปประยุกต์ใช้ได้มากที่สุด (มีค่าเฉลี่ย 4.70-4.64) ได้แก คณะแพทยศาสตร์ (ค่าเฉลี่ย 4.70) คณะพยาบาลศาสตร์ (ค่าเฉลี่ย 4.68) และคณะทันตแพทยศาสตร์ (ค่าเฉลี่ย 4.64) ยกเว้นคณะการแพทยแผนไทยและคณะเภสัชศาสตร์ บัณฑิตสามารถนำความรู้ไปประยุกต์ใช้ได้มาก (ค่าเฉลี่ย 4.34 และ 4.26) กลุมบัณฑิตที่ประเมินว้สามารถนำความรู้ไปประยุกต์ใช้ได้มาก มี 12 คณะ (ค่าเฉลี่ย 4.15-3.50) กลุมบัณฑิตที่ประเมินว้สามารถนำความรู้ไปประยุกต์ใช้ได้ปานกลาง มี 9 คณะ (ค่าเฉลี่ย 3.45-3.20)

2.6 ระยะเวลาในการหางานทำ พบว้ บัณฑิตที่ได้งานทำส่วใหญ่หรือ ร้อยละ 84.9 ได้งานทำภายในเวลา 6 เดือนหลังจากสำเร็จการศึกษา ซึ่งส่วใหญ่หรือ ร้อยละ 41.2 ได้งานทำภายใน 2 เดือนแรก ร้อยละ 31.5 ได้งานทำทันทีที่สำเร็จการศึกษา และ ร้อยละ 12.3 ได้งานทำภายใน 3-6 เดือน เมื่อพิจารณาการได้งานทำทันทีที่สำเร็จการศึกษา พบว้ กลุมวิทยาศาสตร์สุขภาพ 3 คณะ คณะได้งานทันทีสูงกวาคณะอื่น ๆ ได้แก

คณะทันตแพทยศาสตร์ (ร้อยละ 90.5) คณะพยาบาลศาสตร์ (ร้อยละ 82.7) และคณะแพทยศาสตร์ (ร้อยละ 60.4) ยกเว้น คณะเภสัชศาสตร์ และคณะการแพทย์ แผนกไทย สัปดาห์ระยะเวลาในการทำงานทำใน 6 เดือน เป้าหมายร้อยละ พบว่า สัปดาห์ใหญ่ หรือเกือบทุกคณะบัณฑิต งานทำภายใน 6 เดือนสูงกว่า ร้อยละ 70 ยกเว้น 3 คณะ ได้แก่ คณะรัฐศาสตร์ (ร้อยละ 65.5) คณะนิติศาสตร์ (ร้อยละ 58.2) และคณะศิลปกรรมศาสตร์ (50.0)

2.7 ลักษณะงานที่ทำกับสาขาที่สำเร็จการศึกษา พบว่า บัณฑิตที่ งานทำ สัปดาห์ใหญ่ หรือ ร้อยละ 58.7 งานทำตรงสาขาที่สำเร็จการศึกษาร้อยละ 30.4 งานที่ทำไม่ตรงกับสาขาที่สำเร็จการศึกษา และร้อยละ 10.9 ไม่ระบุ โดยคณะในกลุ่มวิทยาศาสตร์ สุขภาพเกือบทุกคณะ งานทำตรงสาขาที่สำเร็จการศึกษา (ร้อยละ 100.0-93.5) ได้แก่ คณะทันตแพทยศาสตร์ คณะพยาบาลศาสตร์ คณะแพทยศาสตร์ และคณะเภสัชศาสตร์ ยกเว้น คณะการแพทย์ แผนกไทย (ร้อยละ 88.6) และคณะ สัปดาห์ใหญ่ บัณฑิต งานทำตรงสาขาที่สำเร็จการศึกษา ระหว่างร้อยละ 74.4-51.3 มี 9 คณะ บัณฑิต งานทำตรงสาขาที่สำเร็จการศึกษากว่าร้อยละ 50 ได้แก่ คณะวิทยาศาสตร์ (ร้อยละ 47.5) คณะเทคโนโลยีและการจัดการ (ร้อยละ 47.0) คณะวิทยาศาสตร์ และเทคโนโลยีอุตสาหกรรม (ร้อยละ 42.4) คณะวิทยาศาสตร์ (ร้อยละ 42.3) คณะทรัพยากรธรรมชาติ (ร้อยละ 42.2) คณะศิลปศาสตร์ (ร้อยละ 41.9) คณะศิลปกรรมศาสตร์ (ร้อยละ 38.5) คณะมนุษยศาสตร์ และสังคมศาสตร์ (ร้อยละ 35.5) และคณะรัฐศาสตร์ (ร้อยละ 12.1)

2.8 ความรู้สึก งานที่ทำ พบว่า บัณฑิตที่ งานทำ สัปดาห์ใหญ่ หรือ ร้อยละ 70.6 มีความพอใจในงานที่ทำ และร้อยละ 29.4 รู้สึกไม่พอใจในงานที่ทำ เมื่อพิจารณาบัณฑิตที่ทำงานแล้ว และมีความรู้สึกที่ไม่พอใจในงานที่ทำโดยมีสาเหตุที่สำคัญ ได้แก่ ค ตอบแทนต่ำ ไม่ ได้ ไร ความรู้ ที่เรียนมา และขาดความมั่นคง

บัณฑิตที่รู้สึกไม่พอใจในงานที่ทำสาเหตุจาก ค ตอบแทนต่ำ สูงกว่า คณะอื่น ๆ ได้แก่ คณะศึกษาศาสตร์ คณะวิทยาศาสตร์ คณะวิทยาการจัดการ และคณะพาณิชยศาสตร์ และการจัดการ

บัณฑิตที่รู้สึกไม่พอใจในงานที่ทำสาเหตุจาก ไม่ ได้ ไร ความรู้ ที่เรียนมาสูงกว่า คณะอื่น ๆ ได้แก่ คณะมนุษยศาสตร์ และสังคมศาสตร์ คณะวิทยาการจัดการ คณะวิทยาศาสตร์ คณะพาณิชยศาสตร์ และการจัดการ และคณะวิศวกรรมศาสตร์

เมื่อเปรียบเทียบความรู้สึกในสาเหตุที่ไม่พอใจในงานที่ทำกับประเภทงานที่ทำ พบว่า บัณฑิตที่ดำเนินธุรกิจอิสระ/เจ้าของกิจการ พนักงานบริษัท/องค์กรธุรกิจเอกชน ข้าราชการ/เจ้าหน้าที่หน่วยงานของรัฐ ไม่พอใจในงานที่ทำร้อยละ 31.9, 31.5 และ 22.3 ตามลำดับ บัณฑิตที่ดำเนินธุรกิจอิสระและไม่พอใจในงานทำเนื่องจาก ไม่ ได้ ไร ความรู้ ที่

เรียนมา โกลด์เกี่ยวกับขาดความมั่นคง และขาดความก้าวหน้า ส่วพนักงาน/องค์กรธุรกิจเอกชนไม่พอใจในงานที่ทำตอถึงสาเหตุที่ไม่พอใจ เนื่องจากค้ตอบแทนต่ำและไม่ไ้ไข้ความรู้ที่เรียนมาโกลด์เกี่ยวกับระบบงานไม่ดี สำหรับกลุ่มข้าราชการ/เจ้าหน้าที่หน่วยงานของรัฐ ตอถึงสาเหตุของการไม่พอใจในงานที่ทำเนื่องจากค้ตอบแทนต่ำ

3. บัณฑิตที่ยังไม่ไ้ทำงาน จากบัณฑิตที่ยังมีไ้ทำงานจำนวน 1,177 คนหรือร้อยละ 19.5 ของบัณฑิตที่ตอบแบบสำรวจ มีสาเหตุที่ยังไม่ไ้ทำงานเนื่องจาก รอฟ้คำตอจากหน่วยงาน 606 คนหรือร้อยละ 51.3 ยังไม่ประสงค์จะทำงาน 423 คนหรือร้อยละ 35.9 หางานทำไม่ไ้จำนวน 326 คนหรือร้อยละ 27.7 นอกนั้นมีสาเหตุอื่น ๆ และไม่ระบุโดยคณะที่ยังไม่ไ้งานทำสูงกว่าคณะอื่น ๆ ไ้แก่ คณะเทคโนโลยีและการจัดการ (ร้อยละ 37.7) คณะศิลปกรรมศาสตร์ (ร้อยละ 34.4) คณะรัฐศาสตร์ (ร้อยละ 33.3) และวิทยาลัยอิสลามศึกษา (ร้อยละ 32.6)

4. บัณฑิตที่ศึกษาตอ จากบัณฑิตที่ทำงานแล้ว พบว่า บัณฑิตตอองการศึกษาตอ ร้อยละ 60.9 และไม่ตอองการศึกษาตอ ร้อยละ 39.1 จำนวนที่ตอองการศึกษาตอลดลงร้อยละ 1.9 เมื่อเทียบกับปี ที่ ผ้านมา โดยกลุ่มคณะที่บัณฑิตที่ตอองการศึกษาตอสูงกว่าคณะอื่น ๆ และสูงกว่าร้อยละ 80 ไ้แก่ คณะเศรษฐศาสตร์ (ร้อยละ 86.5) และคณะการแพทยแผนไทย (ร้อยละ 85.7) ส่วคณะอื่น ๆ มีบัณฑิต ตอองการศึกษาตออยู่ในร้อยละ 70.3-36.3

เฉพาะบัณฑิตที่ศึกษาตอ ส่วใหญ่หรือร้อยละ 88.5 ตอองการศึกษาตอในระดับปริญญาโท และตอองการศึกษาตอในสาขาวิชาใหม่และสาขาวิชาเดิมโ้เคียงกัน (ร้อยละ 50.3 และ 49.3) ประเภทสถาบันการศึกษา ส่วใหญ่หรือร้อยละ 85.7 ตอองการศึกษาตอในสถาบันการศึกษาของรัฐ โดยให้เหตุผลที่ตอองการศึกษาตอเนื่ององงานที่ทำตอองการไข้วุฒิสูงกว่าปริญญาตรี ปญหาที่สำคัญในการศึกษาตอ คือ ขาดแคลนเงินทุน และมีข้อมูลสถานที่ศึกษาไม่เพียงพอ

5. ปญหาในการหางานทำ จากบัณฑิตที่สำรวจทั้งหมด 6,029 คน พบว่า บัณฑิตส่วใหญ่หรือร้อยละ 90.4 ไม่มีปญหาในการหางานทำ และมีเพียงร้อยละ 9.6 ที่มีปญหาในการหางานทำ จากบัณฑิตที่มีปญหาในการหางานทำจำนวน 581 คนหรือร้อยละ 9.6 พบว่า ในภาพรวมมีปญหาในการหางานทำเหมือนปี ที่ผ้านมาในสามลำดับแรก ไ้แก่ หางานที่ถูใจไม่ไ้ ในอัตราร้อยละ 38.9 รองลงมา คือ ไม่ทราบแหล่งงาน ร้อยละ 16.5 และสอบเข้ทำงานไม่ไ้ ร้อยละ 15.3 เมื่อพิจารณารายคณะ พบว่า ส่วใหญ่ที่มีปญหาเกินกว่าร้อยละ 10 มี 10 คณะ โดยคณะที่มีปญหาสูงเป้น 5 อันดับ

แรก ใด แก คณะรัฐศาสตร์ คณะมนุษยศาสตร์ และสังคมศาสตร์ วิทยาลัยอิสลามศึกษา คณะศิลปกรรมศาสตร์ และคณะทรัพยากรธรรมชาติ

6. ข ข้อเสนอแนะเกี่ยวกับการเพิ่มรายวิชาหรือความรู้ เพื่อเอื้อประโยชน์ ต การประกอบอาชีพ จากบัณฑิตที่ตอบแบบสอบถาม 6,029 คน หรือ ร ยละ 97.5 ของบัณฑิตที่สำรวจ ทั้งที่ทำงานแล ว ศึกษาต อ และยังไม่ ไ ทำงาน พบว า บัณฑิตใ ข ข้อเสนอแนะเกี่ยวกับการเพิ่มรายวิชาหรือความรู้ เพื่อเอื้อประโยชน์ ต การประกอบอาชีพ โดยสรุป 3 ค านหลักที่เสนอแนะใ เพิ่ม ไ แก ไ เพิ่มรายวิชา/ความรู้ ค านภาษาอังกฤษ 4,302 คนหรือ ร ยละ 71.4 ไ เพิ่มรายวิชา/ความรู้ ค านการปฏิบัติจริง 3,806 คนหรือ ร ยละ 63.1 และใ เพิ่มรายวิชา/ความรู้ ค านคอมพิวเตอร์ 2,772 คนหรือ ร ยละ 46.0

ระดับปริญญาโท มีมหาบัณฑิตที่ทำงานแล ว 758 คนหรือ ร ยละ 93.1 (ไม่ นับรวมผู้ ศึกษาต อ) โดยทำงานในส วนราชการ (ร ยละ 64.5) ลดลงจากป ที่ฝ านมา ร ยละ 4.7 และทำงานเป นพนักงาน/ลูกจ างเอกชน (ร ยละ 23.1) เพิ่มขึ้นจากป ที่ฝ านมา ร ยละ 3.0 มีเงินเดือนเฉลี่ย 19,450 บาท (ลดลงจากป ที่ฝ านมา 593 บาท) สาเหตุที่ไม่ พอใจในงานที่ทำ เนื่องจากขาดความก วหน า ขาดความมั่นคง ค าดตอบแทนต่ำ และไม่ ไ ไซ ความรู้ ที่เรียนมา การนำความรู้ ไปประยุกต์ ไซ บัณฑิตเห็นว ่าสามารถนำ ความรู้ ไปประยุกต์ ไ มาก (ค าเฉลี่ย 4.20) สำหรับมหาบัณฑิตที่ยังไม่ ไ ทำงาน พบว า มีจำนวน 65 คนหรือ ร ยละ 7.5 ซึ่งสาเหตุสำคัญที่ยังไม่ ไ ทำงานเนื่องจากรอฝ งคำตอบจากหน วยงาน 45 คน หางานทำไม่ ไ 16 คน ไม่ ประสงค์ จะทำงาน 16 คน และอื่นๆ 4 คน มหาบัณฑิตที่ทำงานแล ว และยังไม่ ไ ทำงาน ส วนใหญ่ หรือ ร ยละ 90.2 มีภูมิลำเนาเดิมอยู่ ในภาคใ ป ัญหาในการหางานทำใน 3 ลำดับแรก ใด แก หางานที่ถุกใจไม่ ไ ไม่ ทราบแหล่ง งาน และสอบเข ่าทำงานไม่ ไ สำหรับมหาบัณฑิตที่ ศึกษาต อมีจำนวน 302 คน ส วนใหญ่ เป นมหาบัณฑิตคณะศึกษาศาสตร์ คณะวิทยาการ จัดการ คณะวิศวกรรมศาสตร์ ข ข้อเสนอแนะเกี่ยวกับการเพิ่มรายวิชาหรือความรู้ เพื่อเอื้อ ประโยชน์ ต การประกอบอาชีพ จากบัณฑิตที่สำรวจทั้งที่ทำงานแล ว ศึกษาต อ และยังไม่ ไ ทำงาน พบว า บัณฑิตใ ข ข้อเสนอแนะการเพิ่มรายวิชาหรือความรู้ เพื่อประโยชน์ ต การประกอบอาชีพ ใน 3 ลำดับแรก ใด แก ไ เพิ่มรายวิชา/ความรู้ ค านภาษา อังกฤษ 562 คนหรือ ร ยละ 65.2 ไ เพิ่มการฝ กปฏิบัติจริง 383 คนหรือ ร ยละ 44.4 และใ เพิ่มเทคนิคการวิจัย 377 คนหรือ ร ยละ 43.7

ระดับปริญญาเอก มีจำนวน 56 คน เป นผู้ มีงานทำแล ว 46 คน (ร ยละ 97.8) ทั้งหมด ประเภทงานที่ทำ ส วนใหญ่ หรือ ร ยละ 95.6 (43 คน) เป นข าราชการ/เจ าน ่าที่หน วยงานของรัฐ ร ยละ 4.4 (2 คน) ทำงานเป นพนักงานบริษัท/องค กรธุรกิจ เอกชน และดำเนินธุรกิจอิสระ โดยมีเงินเดือนเฉลี่ย 23,512 บาท และการนำความรู้ ไปประยุกต์

ไซ ไค ในระดับมากที่สุด (ค เฉลี่ย 4.60) สำหรับข เสนอแนะเกี่ยวกับการเพิ่มรายวิชา หรือความรู้ เพื่อเอื้อประโยชน์ ต่อการประกอบอาชีพ มี ข เสนอแนะที่สำคัญ คือ ให้ เพิ่มรายวิชา/ความรู้ ด้านภาษาอังกฤษ 36 คนหรือ ร อยละ 76.6 และให้ เพิ่มเทคนิคการวิจัย 18 คนหรือ ร อยละ 38.3

บรรชรร กล้าหาญ (2541) ได้ศึกษาวิจัยเรื่อง “ปัจจัยที่มีผลต่อการเรียนของนักศึกษา โครงการปฏิรูปการศึกษาเกษตรเพื่อชีวิต” ผลการศึกษาพบว่า ปัจจัยส่วนบุคคลด้านอายุ เพศ ภูมิฐานะ การศึกษา และภูมิหลังของครอบครัวทั้งทางเศรษฐกิจ สังคมและการศึกษา มีความสัมพันธ์กับการเลือกศึกษาต่อในโครงการปฏิรูปการศึกษาเกษตรเพื่อชีวิต และมีผลต่อความคาดหวังทางการศึกษาและอาชีพของนักศึกษา ทั้งนี้ในระหว่างของการศึกษาปัจจัยเกี่ยวกับความรู้สึกและการกระทำของนักศึกษา มีความสัมพันธ์มากที่สุดเป็นอันดับหนึ่งต่อผลการเรียนของนักศึกษา โดยเฉพาะในส่วนของความต้องการ ความคาดหวัง และคุณลักษณะการเป็นผู้มีแรงจูงใจใฝ่สัมฤทธิ์ของนักศึกษา ซึ่งคิดเป็น 46% ของปัจจัยทั้งหมด และปัจจัยเกี่ยวกับครอบครัว ด้านระบบความสัมพันธ์และการสนับสนุนทางการศึกษาจากครอบครัว จะเป็นปัจจัยที่มีความสัมพันธ์ในอันดับที่สอง คิดเป็น 38% ของปัจจัยอื่นๆ ส่วนปัจจัยที่นักศึกษาเห็นว่า มีผลต่อการเรียนของนักศึกษาเป็นอันดับที่สามคือ ปัจจัยสิ่งแวดล้อมในสถานศึกษา คิดเป็น 16% ทั้งนี้ปัจจัยในสถานศึกษามีความเชื่อมโยงระหว่างลักษณะความสัมพันธ์ของนักศึกษากับครูอาจารย์ ความสัมพันธ์ระหว่างกลุ่มเพื่อนและพึงพอใจที่มีต่อสถานศึกษาในด้านต่างๆ แสดงให้เห็นว่า ผลการเรียนของนักศึกษาจะเป็นเช่นใดนั้น ขึ้นอยู่กับปัจจัยหลายประการที่มีเชื่อมโยงระหว่างกัน ทั้งในส่วนของปัจจัยภายนอกที่เกิดจากบริบทของครอบครัวเกี่ยวกับสภาพสังคม เศรษฐกิจ และการศึกษาของบิดามารดาที่มีการเลี้ยงดูและถ่ายทอดปลูกฝัง คุณสมบัติ คุณลักษณะประจำตัวแก่นักศึกษา ซึ่งจะมีผลต่อการปรับตัวในสถานศึกษาและการสร้างแรงจูงใจในการเรียนของนักศึกษา เช่นเดียวกับกลุ่มเพื่อนซึ่งจะมีอิทธิพลต่อความคิด ทศนคติ และพฤติกรรมกรรมการเรียนของนักศึกษา ประกอบกับการได้รับปัจจัยที่เป็นตัวป้อนอันได้แก่ หลักสูตร พฤติกรรมการสอนของครู การจัดการเรียนการสอน และบริบทของสถานศึกษาล้วนส่งเสริมให้นักศึกษามีทัศนคติ ความคาดหวังต่อการศึกษาและอาชีพ เกิดเป็นแรงจูงใจใฝ่สัมฤทธิ์ ในการแสดงพฤติกรรมกรรมการเรียนให้มีลักษณะที่พึงประสงค์

ถ้อย ปดิ่งกลาง และชุมพล พิษพันธ์ไพศาล (2554) ได้ศึกษาวิจัยเรื่อง “ความคาดหวังต่อการประกอบอาชีพในธุรกิจท่องเที่ยวของนักศึกษา สาขาวิชาการท่องเที่ยวและการโรงแรมจังหวัดพระนครศรีอยุธยา” ผลการศึกษาพบว่า มวลเหตุจูงใจในการเลือกศึกษาโดยรวมอยู่ในระดับมาก โดยค่าเฉลี่ยเรียงลำดับ คือ โอกาสก้าวหน้าในชีวิต ความมั่นคงในชีวิต และรายได้หรือผลประโยชน์ที่ได้รับ ส่วนความคาดหวังต่อการประกอบอาชีพหลังจบการศึกษา พบว่านักศึกษาคาดหวังต่อปัจจัย

ด้านเศรษฐกิจสูงสุด รองลงมาคือ คาดหวังต่อปัจจัยด้านจิตวิทยาและปัจจัยด้านลักษณะงานตามลำดับ ผลการศึกษาความต้องการและความคิดเห็นเกี่ยวกับวิชาชีพในธุรกิจท่องเที่ยวพบว่า นักศึกษาเห็นว่าเนื้อหาหลักสูตรมีความเหมาะสมต่ออาชีพร้อยละ 78.0 คิดว่าจบแล้วมีทิศทางดีกว่าที่คาดหวังไว้ร้อยละ 54.9 เมื่อจบแล้วจะได้ทำอาชีพตามที่เรียนมาร้อยละ 56.0 และคงต้องใช้ความสามารถสูงจึงจะได้งานทำร้อยละ 76.9 เกี่ยวกับคุณสมบัติของผู้ประกอบอาชีพในธุรกิจท่องเที่ยวลำดับแรกคือ มีใจรักงานบริการ รองลงมาคือ มีมนุษยสัมพันธ์ และมีบุคลิกภาพดีตามลำดับ สำหรับแนวทางการพัฒนากระบวนการนักศึกษานั้น ควรเน้นการปรับปรุงหลักสูตรและการใช้หลักสูตรของอาจารย์ผู้สอน พัฒนาสื่อประกอบการสอน ปรับปรุงการวัดผลตามสภาพจริงให้มากขึ้น จัดหาอุปกรณ์ฝึกปฏิบัติการที่เพียงพอ จัดหาอาจารย์ที่มีคุณวุฒิตรงสาขาวิชา จัดหาอาจารย์ภาษาต่างประเทศที่เป็นเจ้าของภาษา การเชิญวิทยากรผู้มีประสบการณ์มาร่วมสอน อาจารย์ควรมีตำราของตนเองและสอนด้วยเทคนิคใหม่ๆ ที่ทันสมัย

วัลย์พร ศิริภิรมย์ (2550) ได้ศึกษาวิจัยเรื่อง “การวิเคราะห์เส้นทางสู่ความสำเร็จในวิชาชีพของผู้บริหารสตรีในสถานศึกษา สังกัดสำนักงานคณะกรรมการการศึกษาขั้นพื้นฐาน” ผลการวิจัยพบว่า

1. ปัจจัยที่ส่งผลต่อความสำเร็จในวิชาชีพของผู้บริหารสตรีในสถานศึกษา สังกัดสำนักงานคณะกรรมการการศึกษาขั้นพื้นฐาน ปัจจัยที่ส่งผลทางบวกต่อความสำเร็จในวิชาชีพของผู้บริหารสตรีในสถานศึกษา สังกัดสำนักงานคณะกรรมการการศึกษาขั้นพื้นฐานมีจำนวน 4 กลุ่มปัจจัยซึ่งเป็นไปตามสมมติฐานในการวิจัย คือ ปัจจัยด้านจิตสังคม ปัจจัยด้านภูมิหลัง ปัจจัยด้านการสนับสนุนจากองค์กร และปัจจัยด้านสภาพแวดล้อมภายนอกองค์กร โดยมีปัจจัยย่อยที่ส่งผลทางบวกมากที่สุดคือ แรงจูงใจใฝ่สัมฤทธิ์ รองลงมา คือ ความฉลาดทางอารมณ์ สถานภาพและบทบาททางสังคมของสตรี ภาวะผู้นำ การสนับสนุนจากผู้บังคับบัญชา การสนับสนุนจากเพื่อนร่วมงานและบุคคลอื่นที่เกี่ยวข้อง กฎหมายและนโยบายเกี่ยวกับสตรี การได้รับโอกาสในการพัฒนา การสนับสนุนจากครอบครัว การสนับสนุนจากผู้บังคับบัญชา ตามลำดับ ทั้งนี้ มีปัจจัยย่อยได้แก่ สถานภาพการสมรส ระดับการศึกษา ระยะเวลาในการทำงาน และค่านิยมทางสังคมที่มีต่อสตรี ไม่ส่งผลต่อความสำเร็จในวิชาชีพของผู้บริหารสตรี นอกจากนี้ เมื่อพิจารณาความสำเร็จในวิชาชีพเป็นรายด้าน ยังพบว่า ปัจจัยที่ส่งผลต่อความสำเร็จในวิชาชีพมากที่สุดของด้านความพึงพอใจในงานคือ แรงจูงใจใฝ่สัมฤทธิ์ ส่วนด้านความก้าวหน้าในวิชาชีพคือ การสนับสนุนจากผู้บังคับบัญชา และด้านบทบาทการทำงานคือ ภาวะผู้นำ นอกจากนี้ด้านความสัมพันธ์ระหว่างบุคคลคือ การสนับสนุนจากผู้บังคับบัญชา และด้านความสำเร็จในชีวิตคือ สถานภาพและบทบาททางสังคมของสตรี

2. วิถีชีวิตและปัจจัยที่สนับสนุนความสำเร็จในวิชาชีพของผู้บริหารสตรีในสถานศึกษา สังกัดสำนักงานคณะกรรมการการศึกษาขั้นพื้นฐาน

2.1 วิถีชีวิตของผู้บริหารสตรี

2.1.1 การใช้เวลา วิถีชีวิตของผู้บริหารสตรีตั้งแต่เช้าระหว่างตีสี่ถึงตีห้า มาถึงโรงเรียนแต่เช้าระหว่าง 6 โมงถึง 7 โมงเช้า เดินดูนักเรียนเข้าแถว เดินดูความเรียบร้อยของอาคารเรียน และดูการเรียนการสอนของครู หากมีประชุมข้างนอกจะออกไปประชุมแล้วกลับมาโรงเรียนทุกครั้ง ดูแฟ้มงาน มักออกจากโรงเรียนเป็นคนสุดท้าย บางครั้งงานไม่เสร็จจะนำงานกลับไปทำที่บ้าน เมื่อกลับถึงบ้านจะอ่านหนังสือพิมพ์ ดูรายการทีวี รายการข่าว บางท่านใช้เวลาในการทบทวนไต่ตรงตรงทุกวันถึงสิ่งที่ผ่านมา และวางแผนงานที่จะทำต่อไป เข้าห้องพระ ดูข่าว จะเข้านอนไม่เกินเที่ยงคืน งานอดิเรกของผู้บริหารสตรี ได้แก่ ฟังธรรม สวดมนต์ นั่งสมาธิ อ่านหนังสือที่เกี่ยวข้องกับการบริหาร หนังสือธรรมะ และหนังสืออื่นๆ ที่น่าสนใจ ศึกษาเกี่ยวกับสุขภาพ การดูแลตัวเอง การผ่อนคลาย เมื่อมีวันหยุด วันเสาร์-อาทิตย์ จะทำสวน ปลูกต้นไม้ รดน้ำ พรวนดิน ไปวัด หรือไปพักผ่อนกับครอบครัว

2.1.2 เป้าหมายในชีวิต ผู้บริหารสตรีบางท่านได้ตั้งเป้าหมายว่าจะเป็นครูตั้งแต่แรก แต่บางท่านไม่ได้ตั้งเป้าหมายว่าจะเป็นครู แต่มาประกอบวิชาชีพครูเนื่องด้วยได้รับแรงบันดาลใจจากครอบครัว และครูผู้สอนในวัยเด็ก ซึ่งเมื่อได้มาเป็นครูแล้ว ผู้บริหารมีความรู้สึกชอบ ถูกกับนิสัยของตนเอง และมีความภาคภูมิใจในความเป็นครู ทั้งนี้ผู้บริหารสตรีจะตั้งเป้าหมายการทำงานเป็นช่วงๆ เมื่อประกอบวิชาชีพครู ได้ตั้งเป้าหมายว่า จะเป็นครูเพื่อนักเรียน จะเป็นครูสอนหนังสือที่ดี และมีคุณภาพที่สุด มีความตั้งใจทำงานอย่างเต็มที่ ตั้งใจสอนนักเรียน พยายามทำงานด้านต่างๆ เพื่อให้มีประสบการณ์ ผู้บริหารสตรีทุกท่านไม่ได้ตั้งเป้าหมายว่าจะเป็นผู้บริหารมาก่อน แต่เนื่องจากได้รับการสนับสนุนจากผู้บังคับบัญชา ผู้มีพระคุณ ได้รับการส่งเสริมสนับสนุนจากสามี จึงมีโอกาสดำเนินการเข้าสู่ตำแหน่งบริหาร เมื่อเป็นผู้บริหารได้ตั้งเป้าหมายในการทำงานไว้ว่า ทำสิ่งใดจะต้องทำให้ดีที่สุด เต็มกำลังความสามารถ พัฒนาให้ดีขึ้นเรื่อยๆ และทำงานสูงกว่ามาตรฐานที่กำหนด

2.1.3 หลักในการดำเนินชีวิต ผู้บริหารสตรีทุกท่านได้นำหลักธรรมทางพระพุทธศาสนา มาเป็นหลักในการดำเนินชีวิต และการบริหารงาน เช่น หลักมรรคมีองค์ 8 หลักไตรสิกขา หลักสังคหวัตถุ 4 หลักอิทธิบาท 4 และหลักพรหมวิหาร 4 ผู้บริหารสตรีได้ยึดมั่นในคุณความดี เชื่อในเรื่องบาป บุญ คุณ โทษ เชื่อว่า สิล 5 ทำให้บุคคลเป็นคนดี และมีความเชื่อว่าหลักพระพุทธศาสนาสามารถช่วยเหลือตนเองและบุคคลต่างๆ ให้อยู่ในชีวิตประจำวันได้อย่างลงตัวและมีความสุข ผู้บริหารสตรีทุกท่านเป็นผู้ดำรงตนเป็นพุทธศาสนิกชนที่ดี ให้การอุปถัมภ์และเผยแผ่พระพุทธศาสนา เป็นผู้มีความซื่อสัตย์ มีความกตัญญู มีความเมตตา กรุณา เอื้อเฟื้อเผื่อแผ่ มีความอดทนอดกลั้น มีความอ่อนน้อมถ่อมตน

2.1.4 ประสบการณ์ที่ได้รับ ผู้บริหารสตรีได้รับประสบการณ์การเรียนรู้จากการดำเนินชีวิตตั้งแต่วัยเยาว์ ได้รับการปลูกฝังให้มีคุณธรรม จริยธรรม ได้รับการหล่อหลอมให้มีความขยัน ความรับผิดชอบ ประหยัด มัธยัสถ์ มีความอดทน เสียสละ มีภาวะผู้นำ ช่างสังเกต คิดแก้ปัญหา รัก

การอ่าน สนุกกับการทำงาน เมื่อมีเวลาว่างเมื่อใดจะใช้โอกาสนั้นในการทำภาระงานของตนเอง และ ได้เรียนรู้ว่าการทำให้เห็นเป็นแบบอย่างทำให้บุคคลที่อยู่ใกล้ชิดสามารถซึมซับและนำไปปฏิบัติตาม ผู้บริหารสตรีทุกคนมีประสบการณ์เป็นครูผู้สอน และส่วนใหญ่ผ่านประสบการณ์เป็นหัวหน้าหมวด วิชา/หัวหน้างาน เป็นผู้ช่วยอาจารย์ใหญ่/ผู้ช่วยผู้อำนวยการโรงเรียน แล้วจึงเป็นครูใหญ่/อาจารย์ ใหญ่/ผู้อำนวยการโรงเรียน ทั้งนี้ มีผู้บริหารสตรีเพียงท่านเดียวที่เป็นครูผู้สอน จากนั้นได้ดำรง ตำแหน่งเป็นครูใหญ่ ซึ่งในขณะที่เป็นครูผู้สอนนั้นได้รับโอกาสในการเป็นผู้ช่วยของครูใหญ่อย่าง เต็มที่ แม้ไม่ได้ดำรงตำแหน่งผู้ช่วยครูใหญ่อย่างเป็นทางการก็ตาม ผู้บริหารสตรีมีแนวทางในการ บริหารงานโดยใช้หลักการมีส่วนร่วม หลักการกระจายอำนาจ หลักธรรมาภิบาล การทำงานเป็นทีม การติดตามประเมินผลอย่างต่อเนื่อง การสานต่อนโยบายของผู้บริหารเดิม นอกจากนี้ ผู้บริหารสตรี ทุกคนได้มีแบบอย่างของสตรีที่ประสบความสำเร็จทั้งในด้านการดำรงชีวิตและการบริหารงาน

2.2 ปัจจัยที่สนับสนุนความสำเร็จในวิชาชีพของผู้บริหารสตรี ได้แก่ สถานภาพการ สมรส ระดับการศึกษา การสนับสนุนจากครอบครัว แรงจูงใจใฝ่สัมฤทธิ์ ภาวะผู้นำ ความฉลาดทาง อารมณ์ การได้รับโอกาสในการพัฒนา การสนับสนุนจากผู้บังคับบัญชา การสนับสนุนจาก ผู้ใต้บังคับบัญชา การสนับสนุนจากเพื่อนผู้บริหารและบุคคลอื่นๆ ที่เกี่ยวข้อง สถานภาพและ บทบาทของสตรี

3. เส้นทางสู่ความสำเร็จในวิชาชีพของผู้บริหารสตรีในสถานศึกษา สังกัดสำนักงาน คณะกรรมการการศึกษาขั้นพื้นฐาน จากการวิเคราะห์วิถีชีวิตและปัจจัยที่ส่งผลต่อความสำเร็จใน วิชาชีพของผู้บริหารสตรี ซึ่งเป็นกลุ่มผู้ให้ข้อมูล พบว่า ผู้บริหารสตรีเป็นผู้ที่ดำรงตนตามเส้นทาง แห่งมรรคมีองค์ 8 เป็นผู้มีความประพฤติถูกต้องทั้งกาย วาจา และใจ ซึ่งจากการวิเคราะห์พบว่า ผู้บริหารสตรีแต่ละท่านเป็นผู้มีความเห็นชอบ (สัมมาทิฐิ) ยึดมั่นในคุณความดี โดยมีความเชื่อว่า คนทำดีได้ดี ทำชั่วได้ชั่ว และเชื่อว่า สิล 5 ทำให้บุคคลเป็นคนดี นอกจากนี้ ผู้บริหารสตรียังมีความ เชื่อว่าหลักธรรมทางพระพุทธศาสนาเป็นสิ่งสำคัญในการดำเนินชีวิตประจำวัน สามารถช่วยเหลือ ตนเองและบุคคลอื่นๆ ให้อยู่อย่างลงตัวและมีความสุข ซึ่งความเห็นชอบต่างๆ เหล่านี้ เป็นพื้นฐาน สำคัญขององค์ประกอบอื่นในการมีคำริชอบ วาจาชอบ การกระทำชอบ การเลี้ยงชีพชอบ ความ พยายามชอบ การระลึกชอบ และความตั้งใจชอบ กล่าวคือ ผู้บริหารสตรีเป็นผู้มีความคำริชอบ (สัมมาสังกัปปะ) เป็นผู้คิดเป็น เป็นการรู้จักคิด คิดถูกต้อง คิดเพื่อกำหนดปัญหา พิจารณาเหตุการณ์ ต่างๆ อย่างถูกต้อง ใช้ความคิดถูกต้อง มีวาจาชอบ (สัมมาวาจา) เป็นผู้พูดเป็น ใช้คำพูดถูกต้อง เป็น การพูดคำจริงตามที่รู้เห็น ให้ผู้ฟังเกิดกำลังใจประเทืองสติปัญญา หรือให้ได้ความรู้เพิ่มขึ้น มีการ กระทำชอบ (สัมมากัมมันตะ) เป็นผู้ทำเป็น กล่าวคือ ทำถูกต้องตามสถานภาพและบทบาทของตน ทำได้ถูกต้องตามที่ควรจะเป็น มีการเลี้ยงชีพชอบ (สัมมาอาชีวะ) โดยประกอบอาชีพสุจริต มีความ พยายามชอบ (สัมมาวายามะ) กล่าวคือ มีความขยัน วิริยะอุตสาหะในการประกอบอาชีพการงาน และมีความเพียรพยายามรักษาจิต ไม่ให้เกิดความคิดที่ไม่ดีในจิตใจ มีความระลึกชอบ (สัมมาสติ)

เป็นผู้มีสติระลึกรู้อยู่กับปัจจุบันในสิ่งที่ตั้งงาม ไม่หลงลืม และมีความตั้งใจชอบ (สัมมาสมาธิ) มีจิตจดจ่ออยู่กับสิ่งใดสิ่งหนึ่ง ทำจิตใจให้สงบ ผู้บริหารสตรีมีวิถีตามมรรคมืองค์ 8 ครบทุกประการ แต่อาจจะมีระดับความมากน้อยแตกต่างกันไป ทำให้ผู้บริหารสตรีเป็นผู้มีความประพฤติถูกต้องทั้งกาย วาจา และใจ ปฏิบัติในสิ่งสมควรทำ มีความถูกต้องตรง ดังนั้น เส้นทางของมรรคมืองค์ 8 จึงเป็นเส้นทางสู่ความสำเร็จในวิชาชีพของผู้บริหารสตรีอย่างแท้จริง

บทที่ 3

วิธีการดำเนินการวิจัย

การวิจัยครั้งนี้เป็นการสำรวจและศึกษาถึงความคาดหวังในการทำงานของนักศึกษา คณะวิศวกรรมศาสตร์ มหาวิทยาลัยสงขลานครินทร์ เพื่อสำรวจความคาดหวังในการทำงานและการปรับปรุงหลักสูตรการเรียนการสอน ซึ่งมีวิธีการดำเนินการวิจัย ดังต่อไปนี้

3.1 ประชากรและกลุ่มตัวอย่าง

ประชากรที่ใช้ในการศึกษาค้นคว้า คือ นักศึกษาชั้นปีที่ 4 ที่คาดว่าจะสำเร็จการศึกษาในปีการศึกษา 2556 จำนวน 558 คน

กลุ่มตัวอย่างที่ใช้ในการศึกษาค้นคว้าครั้งนี้ ได้คำนวณขนาดของกลุ่มตัวอย่างจากสูตรการหาขนาดของกลุ่มตัวอย่างแบบทราบจำนวนประชากร โดยกำหนดความเชื่อมั่นที่ 95% ความผิดพลาดไม่เกิน 5% ดังสูตรของ Taro Yamane (1967) ดังนี้

$$n = \frac{N}{1+N \cdot E^2}$$

เมื่อ

n = ขนาดของกลุ่มตัวอย่าง

N = จำนวนประชากร

E = 0.05 ที่ระดับความเชื่อมั่น ร้อยละ 95

เมื่อแทนค่าในสูตรจะได้ว่า

$$n = \frac{558}{1+558 \cdot (0.05)^2}$$

n = 232.98 หรือ 233 คน

3.2 เครื่องมือที่ใช้ในการวิจัย

1) แบบสอบถามที่เกี่ยวกับความคาดหวังในการทำงานของนักศึกษาที่คาดว่าจะสำเร็จการศึกษา แบ่งออกเป็น 3 ตอน ดังนี้

ตอนที่ 1 ข้อมูลทั่วไปเกี่ยวกับสถานภาพของผู้ตอบแบบสอบถาม

ตอนที่ 2 ความคาดหวังในการทำงานของนักศึกษาที่คาดว่าจะสำเร็จการศึกษา

ตอนที่ 3 ข้อเสนอแนะในการพัฒนาหลักสูตรการเรียนการสอน

(รายละเอียดดังปรากฏในภาคผนวก ก)

2) ข้อมูลจากรายงานภาวะการทำงานและความพึงพอใจของบัณฑิตมหาวิทยาลัยสงขลานครินทร์ รุ่นปีการศึกษา 2551-2553 ของกองแผนงาน สำนักงานอธิการบดีมหาวิทยาลัยสงขลานครินทร์ นำมาบันทึกเป็นแฟ้มข้อมูลใน โปรแกรมประยุกต์ทางสถิติเพื่อการวิจัยทางสังคมศาสตร์

3.3 วิธีการเก็บรวบรวมข้อมูล

ผู้วิจัยได้เก็บรวบรวมข้อมูลในแต่ละส่วนดังนี้

1) ข้อมูลทั่วไปเกี่ยวกับสถานภาพ ความคาดหวังในการทำงานของนักศึกษาที่คาดว่าจะสำเร็จการศึกษา และข้อเสนอแนะในการพัฒนาหลักสูตรการเรียนการสอน

เมื่อผู้วิจัยออกแบบสอบถาม โดยให้อาจารย์ที่ปรึกษาโครงการ ตรวจสอบความถูกต้องและความสมบูรณ์ของแบบสอบถามเป็นที่เรียบร้อยแล้ว จึงได้ขอความร่วมมือจากนักศึกษาที่คาดว่าจะ

สำเร็จการศึกษาในปีการศึกษา 2556 ตอบแบบสอบถามเพื่อสำรวจข้อมูลทั่วไป ความคาดหวังในการทำงาน และข้อเสนอแนะ

2) นำข้อมูลจากรายงานภาวะการทำงานและความพึงพอใจของบัณฑิตมหาวิทยาลัยสงขลานครินทร์ รุ่นปีการศึกษา 2551-2553 ซึ่งกองแผนงาน มหาวิทยาลัย ได้จัดทำขึ้น นำมาบันทึกเป็นแฟ้มข้อมูล

3.4 การวิเคราะห์ข้อมูลและสถิติที่ใช้ในการวิเคราะห์ข้อมูล

1) นำข้อมูลจากแบบสอบถามความคาดหวังในการทำงานของนักศึกษาที่คาดว่าจะสำเร็จการศึกษา และรายงานภาวะการณ์การทำงานและความพึงพอใจของบัณฑิตมหาวิทยาลัยสงขลานครินทร์ รุ่นปีการศึกษา 2551-2553 จัดเก็บเป็นฐานข้อมูลในรูปแบบ Microsoft Excel

2) การวิเคราะห์ข้อมูลโดยใช้โปรแกรมสำเร็จรูปทางสถิติมาใช้ในการวิเคราะห์

3.5 สถานที่ทำการวิจัย

คณะวิศวกรรมศาสตร์ มหาวิทยาลัยสงขลานครินทร์

3.6 ระยะเวลาที่ทำการวิจัย 8 เดือน ตั้งแต่เดือนมีนาคม 2556 – เดือนตุลาคม 2556

บทที่ 4

ผลการศึกษา

งานวิจัยเรื่อง “ความคาดหวังในการทำงานของนักศึกษาที่คาดว่าจะสำเร็จการศึกษาคณะวิศวกรรมศาสตร์ มหาวิทยาลัยสงขลานครินทร์” เพื่อศึกษาความคาดหวังในการทำงานของนักศึกษาคณะวิศวกรรมศาสตร์ มหาวิทยาลัยสงขลานครินทร์และเปรียบเทียบข้อมูลนักศึกษาที่สำเร็จการศึกษาต่อการได้งานทำ โดยแบ่งผลการศึกษออกเป็น 2 ตอน ดังต่อไปนี้

ตอนที่ 1 ความคาดหวังในการทำงานของนักศึกษาที่คาดว่าจะสำเร็จการศึกษา

1.1 ข้อมูลทั่วไปเกี่ยวกับสถานภาพของผู้ตอบแบบสอบถาม

จากการสอบถามข้อมูลทั่วไปของนักศึกษาที่คาดว่าจะสำเร็จการศึกษา จากผู้ตอบแบบสอบถามทั้งหมด จำนวน 303 คน พบว่า

- เพศ เป็นเพศชายมากกว่าเพศหญิง คิดเป็นร้อยละ 69.31 และร้อยละ 30.69 ตามลำดับ

- อายุ ส่วนใหญ่มีอายุ 21 ปี คิดเป็นร้อยละ 52.81 รองลงมามีอายุ 22 ปี คิดเป็นร้อยละ 38.61

- ลำดับการเป็นบุตร ส่วนใหญ่เป็นบุตรคนที่ 1 คิดเป็นร้อยละ 50.50 รองลงมาเป็นบุตรคนที่ 2 คิดเป็นร้อยละ 34.32

- จำนวนพี่น้องรวมผู้ตอบแบบสอบถาม ส่วนใหญ่มีพี่น้อง 2 คน คิดเป็นร้อยละ 50.83 รองลงมามีพี่น้อง 3 คน คิดเป็นร้อยละ 28.38

- การนับถือศาสนา ส่วนใหญ่นับถือศาสนาพุทธ คิดเป็นร้อยละ 89.44 รองลงมานับถือศาสนาอิสลาม คิดเป็นร้อยละ 10.23

- ภูมิลำเนาที่เกิด ส่วนใหญ่นักศึกษามีภูมิลำเนาในภาคใต้ คิดเป็นร้อยละ 93.07 รองลงมาคือ ภาคกลาง คิดเป็นร้อยละ 3.96

- วิธีการเข้าศึกษาในคณะวิศวกรรมศาสตร์ มหาวิทยาลัยสงขลานครินทร์ ส่วนใหญ่เข้าศึกษาโดยวิธีรับตรง คิดเป็นร้อยละ 33.66 รองลงมาเข้าศึกษาโดยโครงการพิเศษต่าง ๆ ของคณะวิศวกรรมศาสตร์ คิดเป็นร้อยละ 29.37

- สังกัดภาควิชา ส่วนใหญ่เป็นนักศึกษาสังกัดภาควิชาวิศวกรรมเครื่องกล คิดเป็นร้อยละ 18.48 รองลงมาเป็นนักศึกษาสังกัดภาควิชาวิศวกรรมโยธา คิดเป็นร้อยละ 15.18

- ภาคการศึกษาที่คาดว่าจะสำเร็จ ส่วนใหญ่นักศึกษาคาดว่าจะสำเร็จการศึกษาในภาคการศึกษาที่ 2/2556 คิดเป็นร้อยละ 68.32 รองลงมา คือ ภาคการศึกษาที่ 3/2556 คิดเป็นร้อยละ 22.11

- แดั้มระดับคะแนนเฉลี่ยสะสม มีตั้งแต่ 1.87 จนถึง 3.80 แต่ส่วนใหญ่มีดั้มระดับคะแนนเฉลี่ยสะสม 2.50 คิดเป็นร้อยละ 3.96 รองลงมามีดั้มระดับคะแนนเฉลี่ยสะสม 2.29 คิดเป็นร้อยละ 2.31 โดยมีค่าเฉลี่ยที่ 2.63

- สุขภาพร่างกาย ส่วนใหญ่นักศึกษามีสุขภาพร่างกายแข็งแรงปกติ คิดเป็นร้อยละ 93.73 และมีโรคประจำตัว คิดเป็นร้อยละ 6.27 ซึ่งส่วนใหญ่เป็น โรคภูมิแพ้

- อาชีพของบิดา ส่วนใหญ่บิดาของนักศึกษามีอาชีพรับราชการ และประกอบธุรกิจ/ค้าขาย คิดเป็นร้อยละ 26.40 รองลงมามีอาชีพเกษตรกร คิดเป็นร้อยละ 22.11

- อาชีพของมารดา ส่วนใหญ่มารดาของนักศึกษามีอาชีพประกอบธุรกิจ/ค้าขาย คิดเป็นร้อยละ 27.06 รองลงมามีอาชีพรับราชการ คิดเป็นร้อยละ 23.10

รายละเอียดดังตารางที่ 4.1

ตารางที่ 4.1 ข้อมูลทั่วไปเกี่ยวกับสถานภาพของผู้ตอบแบบสอบถาม

n=303

ข้อมูลทั่วไป	จำนวน	ร้อยละ
เพศ		
ชาย	210	69.31
หญิง	93	30.69
อายุ		
20	2	0.66
21	160	52.81
22	117	38.61
23	20	6.60
24	3	0.99
25	1	0.33
ท่านเป็นบุตรคนที่		
1	153	50.50
2	104	34.32
3	30	9.90
4	8	2.64
5	5	1.65
6	2	0.66
8	1	0.33
ตารางที่ 4.1 (ต่อ)		
ข้อมูลทั่วไป	จำนวน	ร้อยละ
จำนวนพี่น้อง (รวมตัวท่านด้วย)		
1	30	9.90
2	154	50.83
3	86	28.38
4	16	5.28
5	11	3.63
6	5	1.65

9	1	0.33
ท่านนับถือศาสนา		
พุทธ	271	89.44
อิสลาม	31	10.23
อื่น (ไม่ระบุ)	1	0.33
ภูมิลำเนาที่เกิด		
ภาคกลาง	12	3.96
ตะวันออกเฉียงเหนือ	3	0.99
ตะวันตก	2	0.66
ใต้	282	93.07
ตะวันออก	2	0.66
เหนือ	2	0.66
เข้าศึกษาในคณะวิศวกรรมศาสตร์ มหาวิทยาลัยสงขลานครินทร์ โดยวิธี		
โดยวิธีรับตรง (สอบตรง)	102	33.66
โควตาพิเศษต่าง ๆ	27	8.91
ระบบกลางการรับนักศึกษา (Admissions)	85	28.05
โครงการพิเศษต่าง ๆ ของคณะวิศวกรรมศาสตร์ ได้แก่	89	29.37
โครงการทุนมงคลสุข, โควตาวิศวกรรมศาสตร์ ม.อ.,		
โครงการลูกพระราชบิดา และโครงการดาวรุ่งคอมพิวเตอร์		

ตารางที่ 4.1 (ต่อ)

	ข้อมูลทั่วไป	จำนวน	ร้อยละ
เป็นนักศึกษาสาขาวิชาวิศวกรรม			
ไฟฟ้า		31	10.23
ชีวการแพทย์		18	5.94
โยธา		46	15.18
สิ่งแวดล้อม		26	8.58
เครื่องกล		56	18.48
เมคคาทรอนิกส์		12	3.96

การผลิต	17	5.61	
อุตสาหกรรม	17	5.61	
เหมืองแร่	17	5.61	
วัสดุ	8	2.64	
เคมี	29	9.57	
คอมพิวเตอร์	26	8.58	
นักศึกษาคาดว่าจะสำเร็จการศึกษา			
ภาคการศึกษาที่ 1/2556	29	9.57	
ภาคการศึกษาที่ 2/2556	207	68.32	
ภาคการศึกษาที่ 3/2556	67	22.11	
แต่มีระดับคะแนนเฉลี่ยสะสม			
1.87	1	0.33	
1.89	1	0.33	
1.91	1	0.33	
1.92	1	0.33	
1.95	1	0.33	
1.96	4	1.32	
1.97	1	0.33	
1.99	1	0.33	
2.00	1	0.33	
ตารางที่ 4.1 (ต่อ)			
	ข้อมูลทั่วไป	จำนวน	ร้อยละ
2.01		2	0.66
2.02		5	1.65
2.03		3	0.99
2.04		1	0.33
2.06		3	0.99
2.08		3	0.99
2.09		2	0.66

2.10	4	1.32
2.11	1	0.33
2.12	4	1.32
2.13	4	1.32
2.15	4	1.32
2.16	4	1.32
2.17	2	0.66
2.19	4	1.32
2.20	1	0.33
2.21	1	0.33
2.22	2	0.66
2.23	3	0.99
2.24	4	1.32
2.25	3	0.99
2.26	5	1.65
2.27	3	0.99
2.28	3	0.99
2.29	7	2.31
2.30	5	1.65
2.31	2	0.66

ตารางที่ 4.1 (ต่อ)

	ข้อมูลทั่วไป	จำนวน	ร้อยละ
2.32		3	0.99
2.33		2	0.66
2.34		4	1.32
2.35		2	0.66
2.36		4	1.32
2.37		1	0.33
2.38		2	0.66

2.39	2	0.66
2.40	1	0.33
2.41	3	0.99
2.42	2	0.66
2.43	5	1.65
2.44	6	1.98
2.45	3	0.99
2.47	5	1.65
2.48	3	0.99
2.49	3	0.99
2.50	12	3.96
2.51	5	1.65
2.52	6	1.98
2.53	3	0.99
2.54	4	1.32
2.55	4	1.32
2.56	3	0.99
2.57	2	0.66
2.58	5	1.65
2.60	4	1.32

ตารางที่ 4.1 (ต่อ)

	ข้อมูลทั่วไป	จำนวน	ร้อยละ
2.61		2	0.66
2.62		2	0.66
2.63		1	0.33
2.64		2	0.66
2.65		1	0.33
2.66		2	0.66

2.67	2	0.66
2.68	1	0.33
2.69	1	0.33
2.70	4	1.32
2.71	1	0.33
2.72	1	0.33
2.74	1	0.33
2.75	1	0.33
2.76	2	0.66
2.77	1	0.33
2.78	3	0.99
2.79	2	0.66
2.80	2	0.66
2.81	3	0.99
2.82	3	0.99
2.83	1	0.33
2.84	2	0.66
2.86	2	0.66
2.87	4	1.32
2.89	1	0.33
2.90	3	0.99

ตารางที่ 4.1 (ต่อ)

	ข้อมูลทั่วไป	จำนวน	ร้อยละ
2.91		1	0.33
2.92		1	0.33
2.93		3	0.99
2.94		1	0.33
2.95		1	0.33
2.96		2	0.66

2.97	3	0.99
2.98	2	0.66
2.99	4	1.32
3.00	1	0.33
3.02	5	1.65
3.04	1	0.33
3.05	1	0.33
3.07	2	0.66
3.08	1	0.33
3.12	1	0.33
3.13	2	0.66
3.15	1	0.33
3.16	2	0.66
3.17	3	0.99
3.18	1	0.33
3.19	1	0.33
3.21	1	0.33
3.22	2	0.66
3.26	1	0.33
3.28	1	0.33
3.30	1	0.33

ตารางที่ 4.1 (ต่อ)

	ข้อมูลทั่วไป	จำนวน	ร้อยละ
3.32		1	0.33
3.38		1	0.33
3.39		1	0.33
3.41		1	0.33
3.43		1	0.33
3.47		1	0.33

3.49	1	0.33
3.56	1	0.33
3.68	1	0.33
3.80	1	0.33
ค่าเฉลี่ย = 2.63		
สุขภาพร่างกาย		
แข็งแรงปกติ	284	93.73
มีโรคประจำตัว	19	6.27
กระเพาะ, ไขมัน	1	0.33
ชาลัสซีเมีย	1	0.33
ภูมิแพ้	13	4.29
ภูมิแพ้, หอบหืด	2	0.66
โรคลูปัส (SLE)	1	0.33
โรคหัวใจ	1	0.33
อาชีพของบิดา		
รับราชการ	80	26.40
พนักงานรัฐวิสาหกิจ	20	6.60
พนักงานบริษัทเอกชน	19	6.27
ประกอบธุรกิจ/ค้าขาย	80	26.40
เกษตรกร	67	22.11

ตารางที่ 4.1 (ต่อ)

	ข้อมูลทั่วไป	จำนวน	ร้อยละ
อื่นๆ		37	12.21
ข้าราชการบำนาญ		2	0.66
ต่อเรือ		1	0.33
ทนายความ		1	0.33
ธุรกิจส่วนตัว		1	0.33
ผู้ใหญ่นบ้าน		1	0.33

พ่อบ้าน	2	0.66
ไม่ทราบ	1	0.33
รับจ้าง	19	6.27
ลูกจ้างประจำ	1	0.33
ว่างงาน	1	0.33
เสียชีวิต	7	2.31
อาชีพของมารดา		
รับราชการ	70	23.10
พนักงานรัฐวิสาหกิจ	6	1.98
พนักงานบริษัทเอกชน	19	6.27
ประกอบธุรกิจ/ค้าขาย	82	27.06
เกษตรกร	69	22.77
อื่นๆ	57	18.81
ขายประกันชีวิต	1	0.33
ครู(เอกชน)	1	0.33
พนักงานราชการ	1	0.33
แม่บ้าน	29	9.57
ไม่ทราบ	1	0.33
รับจ้าง	17	5.61
ลูกจ้าง	1	0.33
ว่างงาน	2	0.66
เสียชีวิต	4	1.32

1.2 ความคาดหวังในการทำงานของนักศึกษาที่คาดว่าจะสำเร็จการศึกษา

จากการสอบถามความคาดหวังในการทำงานของนักศึกษาที่คาดว่าจะสำเร็จการศึกษา จากผู้ตอบแบบสอบถามทั้งหมด จำนวน 303 คน พบว่า

- ระยะเวลาที่คาดหวังว่าจะได้งานทำหลังจากการสำเร็จการศึกษา ส่วนใหญ่คาดหวังว่า 2 เดือนจะได้งานทำหลังจากการสำเร็จการศึกษา คิดเป็นร้อยละ 29.70 รองลงมา คาดหวังว่า 3 เดือนจะได้งานทำหลังจากการสำเร็จการศึกษา คิดเป็นร้อยละ 29.37

- เงินเดือน ส่วนใหญ่คาดหวังว่าจะได้รับเงินเดือน ระหว่าง 15,001-20,000 บาท คิดเป็นร้อยละ 49.17 รองลงมาคาดหวังว่าจะได้รับเงินเดือนมากกว่า 20,000 บาท คิดเป็นร้อยละ 39.27

- พื้นที่ที่ตั้งใจว่าจะทำงานภายหลังจากการสำเร็จการศึกษา ส่วนใหญ่ตั้งใจว่าจะทำงานในจังหวัดภูมิลำเนาเดิม คิดเป็นร้อยละ 54.79 รองลงมาตั้งใจว่าจะทำงานในกรุงเทพฯ และปริมณฑล คิดเป็นร้อยละ 37.29

- การวางแผนชีวิตเมื่อสำเร็จการศึกษา ส่วนใหญ่ จะทำงานบริษัทเอกชน คิดเป็นร้อยละ 56.44 รองลงมา จะทำงานรับราชการ/รัฐวิสาหกิจ คิดเป็นร้อยละ 19.14

- หากวางแผนจะทำงานเมื่อสำเร็จการศึกษา แหล่งที่หางาน/สมัครงาน (ตอบได้มากกว่า 1 ข้อ) ส่วนใหญ่จากคนรู้จักแนะนำ คิดเป็นร้อยละ 81.19 รองลงมาจากอินเทอร์เน็ต คิดเป็นร้อยละ 78.88

- ความรู้สึกวิตกกังวลในการสมัครงาน/สัมภาษณ์งาน ส่วนใหญ่ ไม่รู้สึกวิตกกังวล คิดเป็นร้อยละ 59.41 และรู้สึกวิตกกังวลมาก คิดเป็นร้อยละ 40.59 ซึ่งวิตกกังวลในเรื่องภาษาอังกฤษมากที่สุด คิดเป็นร้อยละ 31.71

- ความรู้สึกกังวลที่จะมี โอกาสตกงาน ส่วนใหญ่ก่อนข้างวิตกกังวล คิดเป็นร้อยละ 47.19 รองลงมา ไม่วิตกกังวลเลย คิดเป็นร้อยละ 43.89

- จุดเด่นของตนเองที่จะทำให้ผ่านการสัมภาษณ์เพื่อเข้าทำงาน (ตอบได้มากกว่า 1 ข้อ) ส่วนใหญ่ คือ ด้านชื่อเสียงของสถาบันการศึกษา คิดเป็นร้อยละ 56.44 รองลงมา คือ ด้านบุคลิกภาพ/รูปร่างหน้าตา คิดเป็นร้อยละ 34.98

- จุดด้อยของตนเองที่จะทำให้ไม่ผ่านการสัมภาษณ์เพื่อเข้าทำงาน (ตอบได้มากกว่า 1 ข้อ) ส่วนใหญ่ คือ ด้านทักษะภาษาอังกฤษ คิดเป็นร้อยละ 66.01 รองลงมา คือ ด้านผลการเรียน คิดเป็นร้อยละ 43.23

- ความสนใจในการทำงานหน่วยงาน และสถานประกอบการ ส่วนใหญ่สนใจในการทำงานหน่วยงานและสถานประกอบการที่มีความมั่นคงในอาชีพ คิดเป็นร้อยละ 67.00 รองลงมา คือ มีสวัสดิการดี คิดเป็นร้อยละ 22.44

- ความคาดหวังเมื่อสำเร็จการศึกษา ส่วนใหญ่คาดหวังว่าเมื่อสำเร็จการศึกษา แล้วจะมีความรู้ ความสามารถ ทำให้คิดเป็นและสามารถแก้ปัญหาได้อย่างเป็นระบบ คิดเป็นร้อยละ 27.72 รองลงมา เป็นที่ยอมรับในสังคม เช่น ครอบครัว ที่ทำงาน และเพื่อน คิดเป็นร้อยละ 21.45

รายละเอียดดังตารางที่ 4.2

ตารางที่ 4.2 ความคาดหวังในการทำงานของนักศึกษาที่คาดว่าจะสำเร็จการศึกษา

n=303

ความคาดหวังในการทำงานของนักศึกษาที่คาดว่าจะสำเร็จการศึกษา	จำนวน	ร้อยละ
ระยะเวลาที่คาดหวังว่าจะได้งานทำภายหลังจากการสำเร็จการศึกษา		
ไม่เกิน 1 เดือน	71	23.43

2 เดือน	90	29.70
3 เดือน	89	29.37
4 เดือน	10	3.30
5 เดือน	11	3.63
มากกว่า 5 เดือน	32	10.56
เงินเดือนคาดหวังว่าจะได้รับจากการทำงาน		
ไม่เกิน 10,000 บาท	1	0.33
10,001-15,000 บาท	34	11.22
15,001-20,000 บาท	149	49.17
มากกว่า 20,000 บาท	119	39.27
พื้นที่ที่ตั้งใจว่าจะทำงานหลังจากการสำเร็จการศึกษา		
กรุงเทพฯ และปริมณฑล	113	37.29
จังหวัดภูมิภาคอื่น	166	54.79
ต่างประเทศ	24	7.92
การวางแผนชีวิตเมื่อสำเร็จการศึกษา		
ทำงานบริษัทเอกชน	171	56.44
ทำงานรับราชการ/รัฐวิสาหกิจ	58	19.14
ทำธุรกิจส่วนตัว/ธุรกิจครอบครัว	44	14.52
ศึกษาต่อภายในประเทศ	16	5.28
ศึกษาต่อต่างประเทศ	11	3.63
อื่น ๆ ไม่ระบุ	3	0.99

ตารางที่ 4.2 (ต่อ)

ความคาดหวังในการทำงานของนักศึกษาที่คาดว่าจะสำเร็จการศึกษา	จำนวน	ร้อยละ
หากวางแผนจะทำงานเมื่อสำเร็จการศึกษา แหล่งที่หางาน/สมัครงาน (ตอบได้มากกว่า 1 ข้อ)		
คนรู้จักแนะนำ	246	81.19
อินเทอร์เน็ต	239	78.88
กรอกใบสมัครงานฝากไว้ตามหน่วยงานต่างๆ	157	51.82
ตลาดนัดแรงงาน	84	27.72
หนังสือพิมพ์/นิตยสาร	66	21.78

ป้ายประกาศ/แผ่นพับ/ใบปลิว	50	16.50
วิทยุและโทรทัศน์	33	10.89
อื่น ๆ	8	2.64
คณะวิศวกรรมศาสตร์	1	12.50
ศึกษาเองจากประสบการณ์	1	12.50
หน่วยงานที่ฝึกงาน	2	25.00
หางานที่ชอบ	1	12.50
ไม่ระบุ	3	37.50
ความรู้ที่ติดกั่วงวลในการสมัครงาน/สัมภาษณ์งาน		
ติดกั่วงวลมาก	123	40.59
ด้านภาษาอังกฤษ	39	31.71
ไม่ระบุ	17	13.82
ผลการเรียนต่ำ	15	12.20
การแข่งขันในปัจจุบันสูงมาก ทั้งในประเทศและจากต่างประเทศ	5	4.07
ตื่นเต้น	5	4.07
กลัวตกสัมภาษณ์	4	3.25
กลัวไม่ได้งาน	3	2.44
กลัวเขาคำถามที่เราตอบไม่ได้	2	1.63
กลัวความรู้ที่มีอยู่ไม่เพียงพอ	2	1.63
กลัวไม่ผ่าน	2	1.63
กลัวว่าจบไปแล้วจะไม่ตรงสายที่เรียนและไม่มีการทำ	2	1.63
ตารางที่ 4.2 (ต่อ)		
ความคาดหวังในการทำงานของนักศึกษาที่คาดว่าจะสำเร็จการศึกษา	จำนวน	ร้อยละ
เป็นครั้งแรก	2	1.63
พูดไม่เก่ง	2	1.63
ไม่ค่อยมีความมั่นใจ	2	1.63
ไม่ทราบว่าจะต้องเตรียมตัวอย่างไรบ้าง	2	1.63
กลัว	1	0.81
กลัวจบมาไม่มีการทำ	1	0.81

กลัวลืมความรู้เก่าๆ	1	0.81
การใช้ภาษา	1	0.81
เกรงว่าทางบริษัทจะไม่เรียก	1	0.81
ขาดทักษะการพูด	1	0.81
ความรู้ในสาขาวิชาที่เรียนมีน้อย	1	0.81
ความสามารถ ผลการเรียน ยังไม่ดีพอ	1	0.81
ทักษะทางด้านภาษาไม่ค่อยดี	1	0.81
นักศึกษาคณะวิศวกรรมศาสตร์จับเขอะเกิดภาวะแย่งงานกันทำ	1	0.81
บุคลิกภาพและทักษะทางด้านภาษาอังกฤษ	1	0.81
ประสบการณ์การทำงานไม่ดี	1	0.81
ภาษา, ลำดับการพูด	1	0.81
ไม่เคยผ่านการสัมภาษณ์งาน	1	0.81
ไม่จบ 4 ปี	1	0.81
ไม่มีความพร้อม	1	0.81
ไม่รู้จะพูดอย่างไร	1	0.81
สถานที่ทำงานในอนาคต	1	0.81
อาจเป็นงานที่เหมาะสมกับผู้ชายมากกว่า (ผู้ชายได้รับการพิจารณาก่อน)	1	0.81
ไม่มีความวิตกกังวล	180	59.41
ความรู้สึกกังวลที่จะมีโอกาสดกงาน		
วิตกกังวลมาก	27	8.91
ค่อนข้างวิตกกังวล	143	47.19
ไม่วิตกกังวลเลย	133	43.89

ตารางที่ 4.2 (ต่อ)

ความคาดหวังในการทำงานของนักศึกษาที่คาดว่าจะสำเร็จการศึกษา	จำนวน	ร้อยละ
จุดเด่นของตนเองที่จะทำให้ผ่านการสัมภาษณ์เพื่อเข้าทำงาน (ตอบได้มากกว่า 1 ข้อ)		
ชื่อเสียงของสถาบันการศึกษา	171	56.44
บุคลิกภาพ/รูปร่างหน้าตา	106	34.98
ทักษะด้านคอมพิวเตอร์	97	32.01
ประสบการณ์ทำงาน	80	26.40
ผลการเรียน	70	23.10

ทักษะด้านภาษาอังกฤษ	62	20.46
เส้นสาย	49	16.17
ไม่มีจุดเด่นเลย	33	10.89
อื่น ๆ	20	6.60
<i>ความมั่นใจ</i>	1	5.00
<i>มนุษยสัมพันธ์</i>	1	5.00
<i>ไม่ระบุ</i>	18	90.00
จุดด้อยของตนเองที่จะทำให้ไม่ผ่านการสัมภาษณ์เมื่อเข้าทำงาน (ตอบได้มากกว่า 1 ข้อ)		
ทักษะด้านภาษาอังกฤษ	200	66.01
ผลการเรียน	131	43.23
ประสบการณ์ทำงาน	115	37.95
เส้นสาย	87	28.71
ทักษะด้านคอมพิวเตอร์	45	14.85
บุคลิกภาพ/รูปร่างหน้าตา	30	9.90
ชื่อเสียงของสถาบันการศึกษา	17	5.61
ไม่มีจุดด้อยเลย	9	2.97
ความสนใจในการทำงานหน่วยงาน และสถานประกอบการ		
มีความมั่นคงในอาชีพ	203	67.00
มีเกียรติยศ/ชื่อเสียง เป็นที่นับหน้าถือตา	23	7.59
มีสวัสดิการดี	68	22.44
เจริญรอยตามผู้ปกครอง	9	2.97

ตารางที่ 4.2 (ต่อ)

ความคาดหวังในการทำงานของนักศึกษาที่คาดว่าจะสำเร็จการศึกษา	จำนวน	ร้อยละ
ความคาดหวังเมื่อสำเร็จการศึกษา		
เป็นที่ยอมรับในสังคม เช่น ครอบครัว ที่ทำงาน และเพื่อน	65	21.45
มีความรู้ ความสามารถ ทำให้คิดเป็นและสามารถแก้ปัญหาได้อย่างเป็นระบบ	84	27.72
มีความสามารถในการคิดวิเคราะห์เรื่องต่าง ๆ ได้อย่างมีเหตุผล	29	9.57
มีความภูมิใจ และมั่นใจ เมื่อมีการแลกเปลี่ยนความคิดเห็นกับผู้อื่น	11	3.63

สามารถนำความรู้มาพัฒนาตนเองและสังคมได้	31	10.23
ได้รับความก้าวหน้าในด้านอาชีพและการงาน	61	20.13
สามารถนำความรู้ที่ได้จากการศึกษามาทำให้เกิดประโยชน์แก่สังคม	22	7.26

1.3 ข้อเสนอแนะในการพัฒนาหลักสูตรการเรียนการสอน

จากการสอบถามความคาดหวังในการทำงานของนักศึกษาที่คาดว่าจะสำเร็จการศึกษา จากผู้ตอบแบบสอบถามทั้งหมด จำนวน 303 คน พบว่า

- ความคิดเห็นต่อหลักสูตรการเรียนการสอนในสาขาที่ตนเองศึกษาว่ามีความรู้ความสามารถเพียงพอในการทำงานหรือไม่ ส่วนใหญ่ มีความคิดเห็นว่าหลักสูตรการเรียนการสอนในสาขาที่ศึกษามีความรู้ความสามารถเพียงพอในการทำงานแล้ว คิดเป็นร้อยละ 53.47 รองลงมา มีความคิดเห็นว่าหลักสูตรการเรียนการสอนในสาขาที่ศึกษามีความรู้ความสามารถไม่เพียงพอในการทำงาน คิดเป็นร้อยละ 28.38

- ด้านการพัฒนาการเรียนการสอน (ตอบได้มากกว่า 1 ข้อ) ส่วนใหญ่ มีความคิดเห็นว่า ควรเน้นการปฏิบัติจริง และการนำไปใช้ คิดเป็นร้อยละ 94.72 รองลงมา ควรเน้นทักษะด้านภาษาอังกฤษ คิดเป็นร้อยละ 74.26

รายละเอียดดังตารางที่ 4.3

ตารางที่ 4.3 ข้อเสนอแนะในการพัฒนาหลักสูตรการเรียนการสอน

n=303		
ข้อเสนอแนะในการพัฒนาหลักสูตรการเรียนการสอน	จำนวน	ร้อยละ
ความคิดเห็นต่อหลักสูตรการเรียนการสอนในสาขาที่ตนเองศึกษาว่ามีความรู้ความสามารถเพียงพอในการทำงานหรือไม่		
เพียงพอในการทำงาน	162	53.47
ไม่เพียงพอในการทำงาน	86	28.38
ไม่แน่ใจ	55	18.15

ด้านการพัฒนาการเรียนการสอน (ตอบได้มากกว่า 1 ข้อ)

เน้นการปฏิบัติจริง และการนำไปใช้	287	94.72
เน้นทักษะด้านภาษาอังกฤษ	225	74.26
เน้นทักษะด้านคอมพิวเตอร์ และเทคโนโลยีต่างๆ	183	60.40
เน้นการสอดแทรกความรู้รอบตัว และสถานการณ์ปัจจุบันนอกหลักสูตร	170	56.11
ปลูกฝังมารยาท จริยธรรม และการประกันคุณภาพการศึกษาให้มีมาตรฐานเดียวกัน	158	52.15
ปรับปรุงสื่อการเรียนการสอนให้ทันสมัย	121	39.93
เปิดโอกาสทางการศึกษาให้กับผู้ด้อยโอกาส	114	37.62
เปิดโอกาสให้นักศึกษามีส่วนร่วมในการเรียนการสอน และแสดงความคิดเห็น	110	36.30
มีการพัฒนาคุณภาพ และความรู้ความสามารถของอาจารย์อยู่ตลอดเวลา	100	33.00
อื่น ๆ ไม่ระบุ	2	0.66

ตอนที่ 2 การเปรียบเทียบนักศึกษาที่สำเร็จการศึกษาต่อการได้งานทำ ตั้งแต่ปีการศึกษา 2551-2553

จากข้อมูลรายงานภาวะการดำเนินงานและความพึงพอใจของบัณฑิต มหาวิทยาลัยสงขลานครินทร์ รุ่นปีการศึกษา 2551-2553 ที่กองแผนงานสำนักงานอธิการบดี มหาวิทยาลัยสงขลานครินทร์ ได้สำรวจข้อมูลภาวะการดำเนินงานทำของบัณฑิตเป็นประจำทุกปีในวันซ้อมรับพระราชทานปริญญาบัตร โดยให้บัณฑิตบันทึกข้อมูลลงในระบบฐานข้อมูลภาวะการดำเนินงานทำของมหาวิทยาลัยสงขลานครินทร์ผ่านระบบออนไลน์ ซึ่งผู้วิจัยได้ดึงข้อมูลในส่วนที่เป็นของคณะวิศวกรรมศาสตร์ เพื่อนำมาเปรียบเทียบ ได้ผลการศึกษาดังนี้

2.1 จำนวนและร้อยละของบัณฑิตที่ทำงานแล้ว ศึกษาต่อ และยังไม่ทำงาน

บัณฑิตที่ตอบแบบสอบถามมากที่สุด คือ รุ่นปีการศึกษา 2552 ซึ่งมีบัณฑิตที่สำเร็จการศึกษา จำนวน 465 คน ตอบแบบสอบถามจำนวน 456 คน คิดเป็นร้อยละ 98.06 รองลงมา คือ รุ่นปีการศึกษา 2551 มีบัณฑิตที่สำเร็จการศึกษา จำนวน 527 คน ตอบแบบสอบถามจำนวน 512 คน คิดเป็นร้อยละ 97.15 และรุ่นปีการศึกษา 2553 มีบัณฑิตที่สำเร็จการศึกษา จำนวน 653 คน ตอบแบบสอบถามจำนวน 630 คน คิดเป็นร้อยละ 96.48

บัณฑิตที่ได้งานทำมากที่สุด คือ รุ่นปีการศึกษา 2553 จำนวน 446 คน คิดเป็นร้อยละ 70.79 รองลงมาคือ รุ่นปีการศึกษา 2552 จำนวน 303 คน คิดเป็นร้อยละ 66.45 และรุ่นปีการศึกษา 2551 จำนวน 299 คน คิดเป็นร้อยละ 58.40

รายละเอียดดังตารางที่ 4.4 และภาพประกอบที่ 4.1

ตารางที่ 4.4 จำนวนและร้อยละของบัณฑิตที่ทำงานแล้ว ศึกษาต่อ และยังไม่ทำงาน

รายการ	รุ่นปีการศึกษา		รุ่นปีการศึกษา		รุ่นปีการศึกษา	
	2551		2552		2553	
	จำนวน	ร้อยละ	จำนวน	ร้อยละ	จำนวน	ร้อยละ
บัณฑิตที่สำเร็จการศึกษา	527	-	465	-	653	-
บัณฑิตที่ตอบแบบสอบถาม	512	97.15	456	98.06	630	96.48
บัณฑิตที่ได้ทำงานแล้ว	299	58.40	303	66.45	446	70.79
บัณฑิตที่ศึกษาต่อ	136	26.56	80	17.54	87	13.81
บัณฑิตที่ยังไม่ได้ทำงาน	77	15.04	73	16.01	97	15.40
รวม	512	100.00	456	100.00	630	100.00

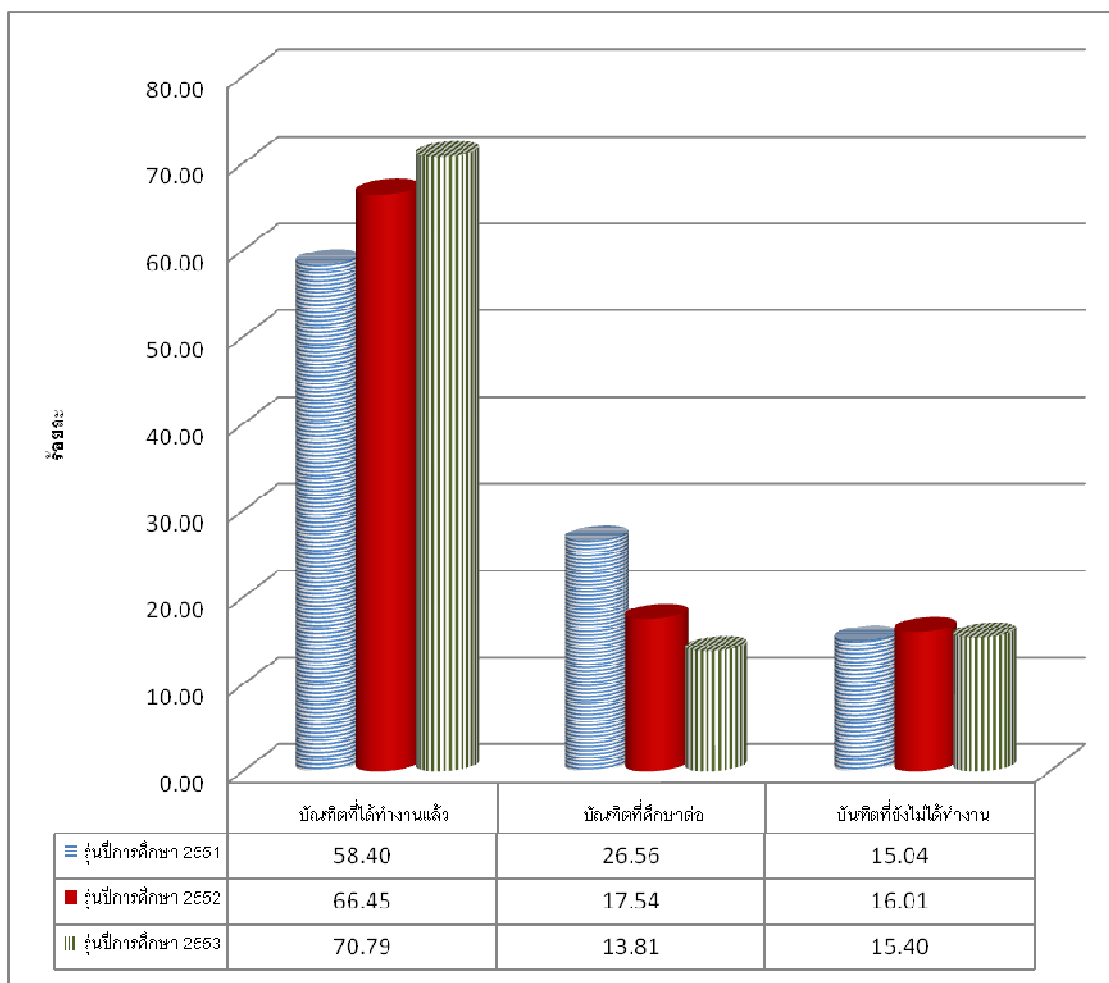

ภาพประกอบที่ 4.1 เปรียบเทียบร้อยละของบัณฑิตที่ทำงานแล้ว ศึกษาต่อ และยังไม่ทำงาน

2.2 จำนวนและร้อยละของประเภทอาชีพที่ทำงานของบัณฑิต

รุ่นปีการศึกษา 2551 ส่วนใหญ่บัณฑิตมีอาชีพเป็นพนักงานบริษัท/องค์กรธุรกิจเอกชนมากที่สุด จำนวน 262 คน คิดเป็นร้อยละ 87.63 รองลงมาคือ อาชีพดำเนินธุรกิจอิสระ/เจ้าของกิจการ จำนวน 17 คน คิดเป็นร้อยละ 5.69

รุ่นปีการศึกษา 2552 ส่วนใหญ่บัณฑิตมีอาชีพเป็นพนักงานบริษัท/องค์กรธุรกิจเอกชนมากที่สุด จำนวน 261 คน คิดเป็นร้อยละ 86.14 รองลงมาคือ อาชีพดำเนินธุรกิจอิสระ/เจ้าของกิจการ จำนวน 22 คน คิดเป็นร้อยละ 7.26

รุ่นปีการศึกษา 2553 ส่วนใหญ่บัณฑิตมีอาชีพเป็นพนักงานบริษัท/องค์กรธุรกิจเอกชนมากที่สุด จำนวน 313 คน คิดเป็นร้อยละ 70.18 รองลงมาคือ อาชีพข้าราชการ/เจ้าหน้าที่หน่วยงานของรัฐ จำนวน 89 คน คิดเป็นร้อยละ 19.96

รายละเอียดดังตารางที่ 4.5 และภาพประกอบที่ 4.2

ตารางที่ 4.5 จำนวนและร้อยละของประเภทอาชีพที่ทำงานของบัณฑิต

ประเภทอาชีพ	รุ่นปีการศึกษา 2551		รุ่นปีการศึกษา 2552		รุ่นปีการศึกษา 2553	
	จำนวน	ร้อยละ	จำนวน	ร้อยละ	จำนวน	ร้อยละ
	ข้าราชการ/เจ้าหน้าที่หน่วยงานของรัฐ	15	5.02	17	5.61	89
รัฐวิสาหกิจ	4	1.34	2	0.66	9	2.02
พนักงานบริษัท/องค์กรธุรกิจเอกชน	262	87.63	261	86.14	313	70.18
ดำเนินธุรกิจอิสระ/เจ้าของกิจการ	17	5.69	22	7.26	35	7.85
พนักงานองค์กรต่างประเทศ/ระหว่างประเทศ	0	0.00	1	0.33	0	0.00
อื่นๆ	1	0.33	0	0.00	0	0.00
รวม	299	100.00	303	100.00	446	100.00

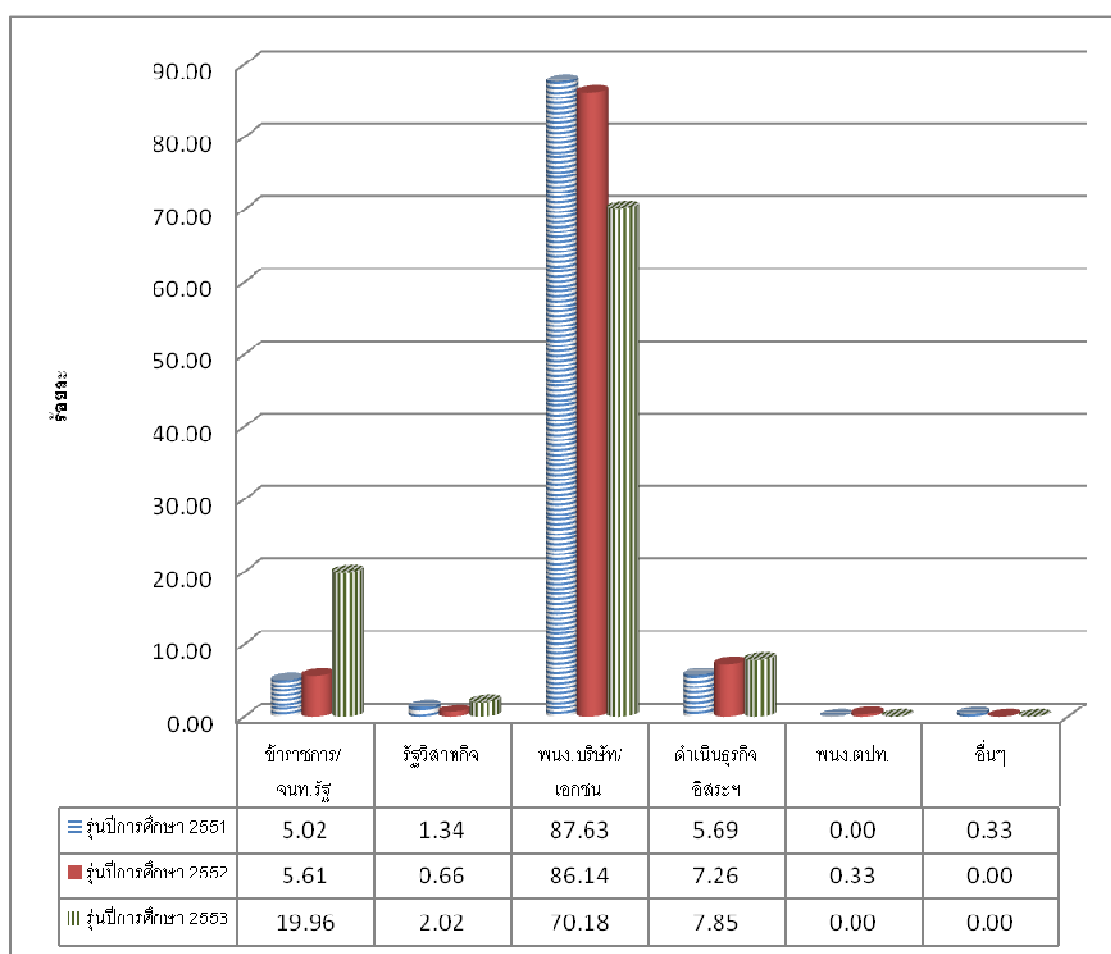

ภาพประกอบที่ 4.2 เปรียบเทียบร้อยละของประเภทอาชีพที่ทำงานของบัณฑิต

2.3 จำนวนและร้อยละของบัณฑิตที่มีปัญหาการหางานทำ

รุ่นปีการศึกษา 2551 บัณฑิตที่ตอบแบบสอบถาม จำนวน 512 คน ไม่มีปัญหาในการหางานทำ จำนวน 437 คน คิดเป็นร้อยละ 85.35 และมีปัญหาในการหางานทำ จำนวน 75 คน คิดเป็นร้อยละ 14.65 ส่วนใหญ่ปัญหาในการหางานทำที่พบมากที่สุด คือ บัณฑิตไม่ทราบแหล่งงาน จำนวน 59 คน คิดเป็นร้อยละ 78.67 รองลงมา คือ ต้องสอบจึงไม่ยอมสมัคร จำนวน 6 คน คิดเป็นร้อยละ 8.00

รุ่นปีการศึกษา 2552 บัณฑิตที่ตอบแบบสอบถาม จำนวน 456 คน ไม่มีปัญหาในการหางานทำ จำนวน 392 คน คิดเป็นร้อยละ 85.96 และมีปัญหาในการหางานทำ จำนวน 64 คน คิดเป็นร้อยละ 14.04 ส่วนใหญ่ปัญหาในการหางานทำที่พบมากที่สุด คือ บัณฑิตหางานที่ถูกต้องไม่ได้ จำนวน 26 คน คิดเป็นร้อยละ 40.63 รองลงมา คือ อื่น ๆ จำนวน 13 คน คิดเป็นร้อยละ 20.31

รุ่นปีการศึกษา 2553 บัณฑิตที่ตอบแบบสอบถาม จำนวน 630 คน ไม่มีปัญหาในการหางานทำ จำนวน 575 คน คิดเป็นร้อยละ 91.27 และมีปัญหาในการหางานทำ จำนวน 55 คน คิดเป็นร้อยละ 8.73 ส่วนใหญ่ปัญหาในการหางานทำที่พบมากที่สุด คือ บัณฑิตหางานที่ถูกต้องไม่ได้ จำนวน 25 คน คิดเป็นร้อยละ 45.45 รองลงมา คือ ไม่ทราบแหล่งงาน คิดเป็นร้อยละ 16.36

รายละเอียดดังตารางที่ 4.6 และภาพประกอบที่ 4.3

ตารางที่ 4.6 จำนวนและร้อยละของบัณฑิตที่มีปัญหาการหางานทำ

บัณฑิตที่มีปัญหา ในการหางานทำ	รุ่นปีการศึกษา 2551		รุ่นปีการศึกษา 2552		รุ่นปีการศึกษา 2553	
	จำนวน	ร้อยละ	จำนวน	ร้อยละ	จำนวน	ร้อยละ
บัณฑิตที่ตอบแบบสอบถาม	512	-	456	-	630	-
ไม่มีปัญหาในการหางานทำ	437	85.35	392	85.96	575	91.27
มีปัญหาในการหางานทำ	75	14.65	64	14.04	55	8.73
ไม่ทราบแหล่งงาน	59	78.67	8	12.50	9	16.36
หางานที่ถูกต้องไม่ได้	1	1.33	26	40.63	25	45.45
ต้องสอบจึงไม่ยอมสมัคร	6	8.00	0	0.00	0	0.00
ขาดคนสนับสนุน	0	0.00	2	3.13	5	9.09
ขาดคน/เงินค้ำประกัน	1	1.33	0	0.00	1	1.82
หน่วยงานไม่ต้องการ	0	0.00	8	12.50	5	9.09
เงินเดือนน้อย	4	5.33	1	1.56	2	3.64
สอบเข้าทำงานไม่ได้	1	1.33	6	9.38	6	10.91
อื่น ๆ	3	4.00	13	20.31	2	3.64
รวม	75	100.00	64	100.00	55	100.00

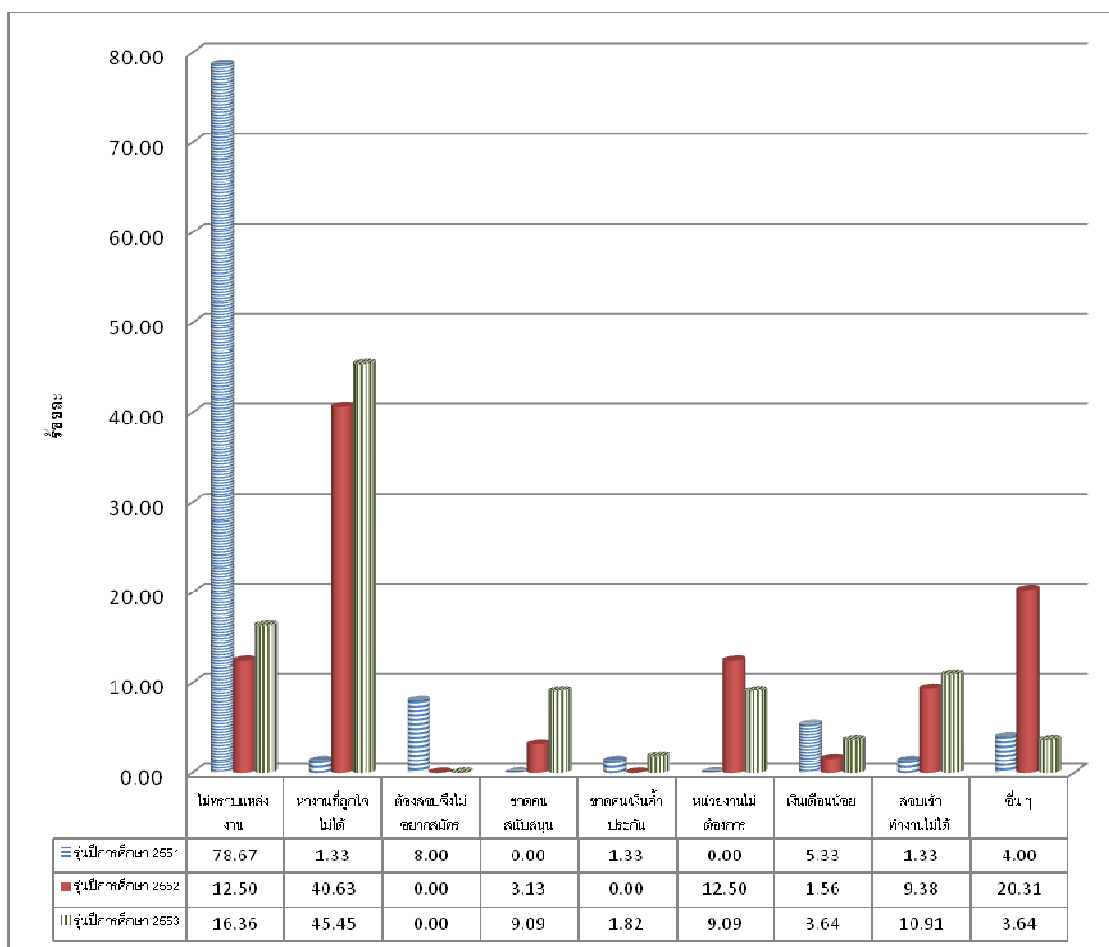

ภาพประกอบที่ 4.3 เปรียบเทียบร้อยละของบัณฑิตที่มีปัญหาการหางานทำ

2.4 จำนวนและร้อยละของระดับเงินเดือน เงินเดือนเฉลี่ย

รุ่นปีการศึกษา 2551 บัณฑิตที่ได้ทำงานแล้ว จำนวน 299 คน ส่วนใหญ่บัณฑิตได้รับเงินเดือนระหว่าง 11,001-14,000 บาท จำนวน 87 คน คิดเป็นร้อยละ 29.10 รองลงมา คือ ได้รับเงินเดือนระหว่าง 8001-11,000 บาท และเงินเดือนระหว่าง 14,001-17,000 บาท จำนวน 66 คน เท่ากัน คิดเป็นร้อยละ 22.07 และมีเงินเดือนเฉลี่ยเท่ากับ 13,930.90

รุ่นปีการศึกษา 2552 บัณฑิตที่ได้ทำงานแล้ว จำนวน 303 คน ส่วนใหญ่บัณฑิตได้รับเงินเดือนระหว่าง 11,001-14,000 บาท จำนวน 81 คน คิดเป็นร้อยละ 26.73 รองลงมา คือ ได้รับเงินเดือนระหว่าง 14,001-17,000 บาท จำนวน 77 คน เท่ากัน คิดเป็นร้อยละ 25.41 และมีเงินเดือนเฉลี่ยเท่ากับ 15,307.70

รุ่นปีการศึกษา 2553 บัณฑิตที่ได้ทำงานแล้ว จำนวน 446 คน ส่วนใหญ่บัณฑิตได้รับเงินเดือนระหว่าง 14,001-17,000 บาท จำนวน 124 คน คิดเป็นร้อยละ 27.80 รองลงมา คือ ได้รับเงินเดือนระหว่าง 11,001-14,000 บาท จำนวน 96 คน เท่ากัน คิดเป็นร้อยละ 21.52 และมีเงินเดือนเฉลี่ยเท่ากับ 15,196.31

รายละเอียดดังตารางที่ 4.7 และภาพประกอบที่ 4.4

ตารางที่ 4.7 จำนวนและร้อยละของระดับเงินเดือน เงินเดือนเฉลี่ย

ระดับเงินเดือน	รุ่นปีการศึกษา 2551		รุ่นปีการศึกษา 2552		รุ่นปีการศึกษา 2553	
	จำนวน	ร้อยละ	จำนวน	ร้อยละ	จำนวน	ร้อยละ
น้อยกว่า 8,000 บาท	22	7.36	14	4.62	24	5.38
8001-11,000 บาท	66	22.07	55	18.15	80	17.94
11,001-14,000 บาท	87	29.10	81	26.73	96	21.52
14,001-17,000 บาท	66	22.07	77	25.41	124	27.80
17,001-20,000 บาท	41	13.71	45	14.85	75	16.82
20,001-23,000 บาท	4	1.34	13	4.29	23	5.16
มากกว่า 23,000 บาท	12	4.01	15	4.95	24	5.38
ไม่ระบุ	1	0.33	3	0.99	0	0.00
รวม	299	100.00	303	100.00	446	100.00
เงินเดือนเฉลี่ย	13,930.90		15,307.70		15,196.31	

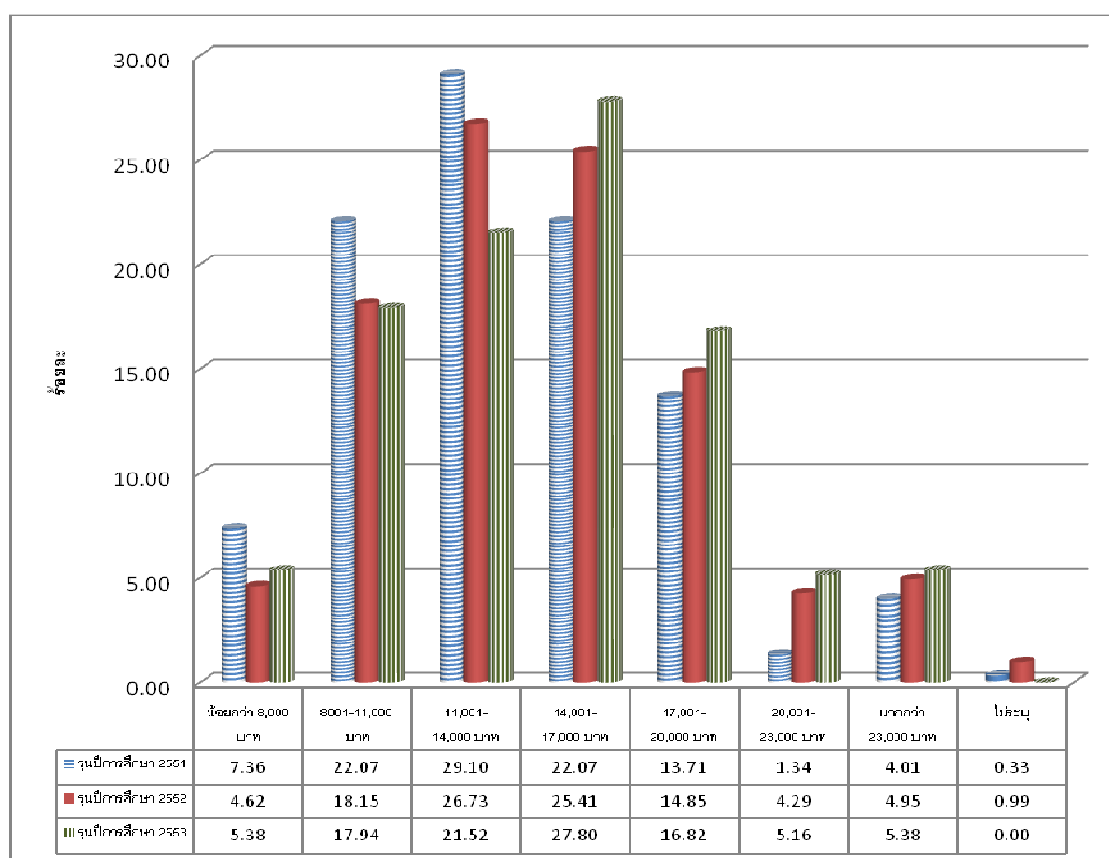

ภาพประกอบที่ 4.4 เปรียบเทียบร้อยละของระดับเงินเดือน

2.5 จำนวนและร้อยละของสาเหตุที่บัณฑิตที่ทำงานแล้วไม่พอใจในงานที่ทำ

รุ่นปีการศึกษา 2551 บัณฑิตที่ทำงานแล้ว จำนวน 299 คน มีความรู้สึกพอใจต่องานที่ทำ จำนวน 217 คน คิดเป็นร้อยละ 72.58 และมีความรู้สึกไม่พอใจต่องานที่ทำ จำนวน 82 คน คิดเป็นร้อยละ 27.42 ส่วนใหญ่สาเหตุที่ไม่พอใจในงานที่ทำมากที่สุด คือ ระบบงานไม่ดี จำนวน 27 คน คิดเป็นร้อยละ 32.93 รองลงมา คือ ผู้ร่วมงานไม่ดี จำนวน 19 คน คิดเป็นร้อยละ 23.17

รุ่นปีการศึกษา 2552 บัณฑิตที่ทำงานแล้ว จำนวน 303 คน มีความรู้สึกพอใจต่องานที่ทำ จำนวน 224 คน คิดเป็นร้อยละ 73.93 และมีความรู้สึกไม่พอใจต่องานที่ทำ จำนวน 79 คน คิดเป็นร้อยละ 26.07 ส่วนใหญ่บัณฑิตไม่ระบุ สาเหตุที่ไม่พอใจในงานที่ทำมากที่สุด จำนวน 45 คน คิดเป็นร้อยละ 56.96 รองลงมา คือ ค่าตอบแทนต่ำ จำนวน 10 คน คิดเป็นร้อยละ 12.66

รุ่นปีการศึกษา 2553 บัณฑิตที่ทำงานแล้ว จำนวน 446 คน มีความรู้สึกพอใจต่องานที่ทำ จำนวน 340 คน คิดเป็นร้อยละ 76.23 และมีความรู้สึกไม่พอใจต่องานที่ทำ จำนวน 106 คน คิดเป็นร้อยละ 23.77 ส่วนใหญ่บัณฑิตไม่ระบุ สาเหตุที่ไม่พอใจในงานที่ทำมากที่สุด จำนวน 38 คน คิดเป็นร้อยละ 35.85 รองลงมา คือ ค่าตอบแทนต่ำ จำนวน 17 คน คิดเป็นร้อยละ 16.04

รายละเอียดดังตารางที่ 4.8 และภาพประกอบที่ 4.5

ตารางที่ 4.8 จำนวนและร้อยละของสาเหตุที่บัณฑิตที่ทำงานแล้วไม่พอใจในงานที่ทำ

สาเหตุที่ไม่พอใจในงานที่ทำ	รุ่นปีการศึกษา 2551		รุ่นปีการศึกษา 2552		รุ่นปีการศึกษา 2553	
	จำนวน	ร้อยละ	จำนวน	ร้อยละ	จำนวน	ร้อยละ
บัณฑิตที่ทำงานแล้ว	299		303		446	
ความรู้สึกพอใจต่องานที่ทำ	217	72.58	224	73.93	340	76.23
ความรู้สึกไม่พอใจต่องานที่ทำ	82	27.42	79	26.07	106	23.77
ระบบงานไม่ดี	27	32.93	8	10.13	16	15.09
ผู้ร่วมงานไม่ดี	19	23.17	2	2.53	3	2.83
ไม่ได้ใช้ความรู้ที่เรียนมา	1	1.22	6	7.59	11	10.38
ค่าตอบแทนต่ำ	9	10.98	10	12.66	17	16.04
ขาดความมั่นคง	11	13.41	5	6.33	8	7.55
ขาดความก้าวหน้า	6	7.32	2	2.53	9	8.49
อื่นๆ	9	10.98	1	1.27	4	3.77
ไม่ระบุ	0	0.00	45	56.96	38	35.85
รวม	82	100.00	79	100.00	106	100.00

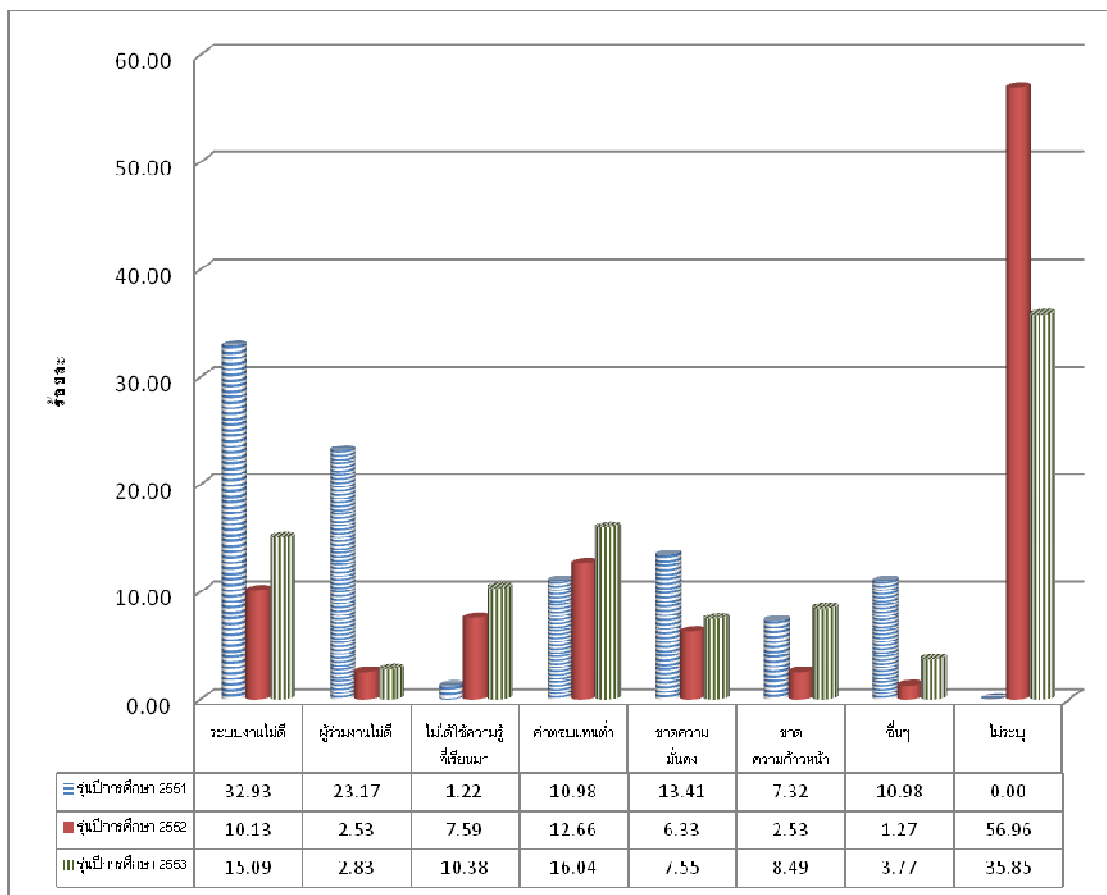

ภาพประกอบที่ 4.5 เปรียบเทียบร้อยละของสาเหตุที่บัณฑิตที่ทำงานแล้วไม่พอใจในงานที่ทำ

บทที่ 5

สรุปและข้อเสนอแนะ

5.1 สรุปผลการศึกษาอย่างสังเขป

งานวิจัยเรื่อง ความคาดหวังในการทำงานของนักศึกษาที่คาดว่าจะสำเร็จการศึกษา คณะวิศวกรรมศาสตร์ มหาวิทยาลัยสงขลานครินทร์ เพื่อศึกษาความคาดหวังในการทำงานของนักศึกษา คณะวิศวกรรมศาสตร์ มหาวิทยาลัยสงขลานครินทร์ ข้อเสนอแนะในการปรับปรุงหลักสูตรการเรียนการสอน และเปรียบเทียบข้อมูลนักศึกษาที่สำเร็จการศึกษาต่อการได้งานทำ ผลการศึกษาพบว่า

5.1.1 คุณลักษณะทั่วไปของผู้ตอบแบบสอบถาม

ส่วนใหญ่เป็นเพศชาย คิดเป็นร้อยละ 69.31 มีอายุ 21 ปี คิดเป็นร้อยละ 52.81 และเป็นบุตรคนที่ 1 คิดเป็นร้อยละ 50.50 มีจำนวนพี่น้องรวมตัวเอง 2 คน คิดเป็นร้อยละ 50.83 นับถือศาสนาพุทธ คิดเป็นร้อยละ 89.44 มีภูมิลำเนาที่เกิดในภาคใต้ คิดเป็นร้อยละ 93.07 เข้าศึกษาในคณะวิศวกรรมศาสตร์ มหาวิทยาลัยสงขลานครินทร์ โดยวิธีรับตรง คิดเป็นร้อยละ 33.66 เป็นนักศึกษาสังกัดภาควิชาวิศวกรรมเครื่องกล คิดเป็นร้อยละ 18.48 คาดว่าจะสำเร็จการศึกษาในภาคการศึกษาที่ 2/2556 คิดเป็นร้อยละ 68.32 ซึ่งนักศึกษามีแต่มีระดับคะแนนเฉลี่ยสะสม 2.50 คิดเป็นร้อยละ 3.96 โดยมีค่าเฉลี่ยแต่มีระดับคะแนนเฉลี่ยสะสมที่ 2.63 และมีสุขภาพแข็งแรงปกติ คิดเป็นร้อยละ 93.73 และมีโรคประจำตัว คิดเป็นร้อยละ 6.27 ซึ่งส่วนใหญ่เป็นโรคภูมิแพ้ ทั้งนี้ บิดาของนักศึกษามีอาชีพรับราชการ และประกอบธุรกิจ/ค้าขาย มากที่สุด คิดเป็นร้อยละ 26.40 ส่วนมารดาของนักศึกษามีอาชีพประกอบธุรกิจ/ค้าขาย มากที่สุด คิดเป็นร้อยละ 27.06

5.1.2 ความคาดหวังในการทำงานของนักศึกษาที่คาดว่าจะสำเร็จการศึกษา

ส่วนใหญ่คาดหวังว่าจะได้งานทำหลังจากการสำเร็จการศึกษาภายใน 2 เดือน คิดเป็นร้อยละ 29.70 และคาดหวังว่าจะได้รับเงินเดือนระหว่าง 15,001-20,000 บาท คิดเป็นร้อยละ 49.17 โดยตั้งใจว่าจะทำงานในจังหวัดภูมิลำเนาเดิม คิดเป็นร้อยละ 54.79 และวางแผนจะทำงานบริษัทเอกชน คิดเป็นร้อยละ 56.44 จากแหล่งที่หางาน/สมัครงานจากคนรู้จักแนะนำ คิดเป็นร้อยละ 81.19

ในการสมัครงาน/สัมภาษณ์งาน ส่วนใหญ่ ไม่รู้สึกรีดกั้วล คิดเป็นร้อยละ 59.41 และรู้สึกรีดกั้วล คิดเป็นร้อยละ 40.59 ซึ่งรีดกั้วลในเรื่องภาษาอังกฤษมากที่สุด ส่วนความกังวลที่จะมีโอกาสตงาน ค่อนข้างรีดกั้วล คิดเป็นร้อยละ 47.19 นอกจากนี้ผู้ตอบแบบสอบถามได้ให้ความเห็นว่า จุดเด่นที่จะทำให้ผ่านการสัมภาษณ์เพื่อเข้าทำงาน คือ ด้านชื่อเสียงของสถาบันการศึกษา คิดเป็นร้อยละ 56.44 ส่วนจุดด้อยที่จะทำให้ไม่ผ่านการสัมภาษณ์ คือ ด้านทักษะภาษาอังกฤษ คิดเป็นร้อยละ 66.01 และสนใจที่จะทำงานในหน่วยงานและสถานประกอบการที่มี

ความมั่นคงในอาชีพ คิดเป็นร้อยละ 67.00 นอกจากนี้ผู้ตอบแบบสอบถามยังคาดหวังว่าเมื่อสำเร็จการศึกษาแล้วจะมีความรู้ ความสามารถ ทำให้คิดเป็นและสามารถแก้ปัญหาได้อย่างเป็นระบบ คิดเป็นร้อยละ 27.72

5.1.3 ข้อเสนอแนะในการพัฒนาหลักสูตรการเรียนการสอน ผู้ตอบแบบสอบถามมีความคิดเห็นว่า หลักสูตรการเรียนการสอนในสาขาที่ศึกษามีความรู้ความสามารถเพียงพอในการทำงานแล้ว คิดเป็นร้อยละ 53.47 ในส่วนด้านการพัฒนาการเรียน การควรเน้นการปฏิบัติจริง และการนำไปใช้ คิดเป็นร้อยละ 94.72 และควรเน้นทักษะด้านภาษาอังกฤษ คิดเป็นร้อยละ 74.26

5.1.4 การเปรียบเทียบนักศึกษาที่สำเร็จการศึกษาต่อการได้งานทำ ตั้งแต่ปีการศึกษา 2551-2553 บัณฑิตที่ตอบแบบสอบถามมากที่สุด คือ รุ่นปีการศึกษา 2552 ซึ่งมีบัณฑิตที่สำเร็จการศึกษาจำนวน 465 คน ตอบแบบสอบถามจำนวน 456 คน คิดเป็นร้อยละ 98.06 รองลงมา คือ รุ่นปีการศึกษา 2551 มีบัณฑิตที่สำเร็จการศึกษา จำนวน 527 คน ตอบแบบสอบถามจำนวน 512 คน คิดเป็นร้อยละ 97.15 และรุ่นปีการศึกษา 2553 มีบัณฑิตที่สำเร็จการศึกษา จำนวน 653 คน ตอบแบบสอบถามจำนวน 630 คน คิดเป็นร้อยละ 96.48 พบว่า บัณฑิตที่ได้งานทำมากที่สุด คือ รุ่นปีการศึกษา 2553 จำนวน 446 คน คิดเป็นร้อยละ 70.79 และทั้ง 3 รุ่นปีการศึกษา ส่วนใหญ่มีอาชีพเป็นพนักงานบริษัท/องค์กรธุรกิจเอกชน มากที่สุด คือ รุ่นปีการศึกษา 2551 คิดเป็นร้อยละ 87.63 รุ่นปีการศึกษา 2552 คิดเป็นร้อยละ 86.14 และรุ่นปีการศึกษา 2553 คิดเป็นร้อยละ 70.18

ปัญหาการหางานทำ พบว่า ในรุ่นปีการศึกษา 2551 มีปัญหามากที่สุด คิดเป็นร้อยละ 14.65 และปัญหาที่พบมากที่สุด คือ บัณฑิตไม่ทราบแหล่งงาน รองลงมาที่มีปัญหาในการหางานทำเป็นรุ่นปีการศึกษา 2552 คิดเป็นร้อยละ 14.04 และรุ่นปีการศึกษา 2553 คิดเป็นร้อยละ 8.73 ทั้งนี้ปัญหาที่พบมากที่สุดจากรุ่นปีการศึกษา 2552-2553 คือ บัณฑิตหางานที่ถูกใจไม่ได้

ระดับเงินเดือน เงินเดือนเฉลี่ย พบว่า รุ่นปีการศึกษา 2551-2552 บัณฑิตได้รับเงินเดือนระหว่าง 11,001 -14,000 บาท มากที่สุด คิดเป็นร้อยละ 29.10 และร้อยละ 26.73 ตามลำดับ ส่วนรุ่นปีการศึกษา 2553 ได้รับเงินเดือนระหว่าง 14,001-17,000 บาท มากที่สุด คิดเป็นร้อยละ 27.80 ส่วนเงินเดือนเฉลี่ย พบว่า ในรุ่นปีการศึกษา 2552 มีเงินเดือนเฉลี่ยสูงที่สุด เท่ากับ 15,307.70

สาเหตุที่ทำงานแล้วไม่พอใจในงานที่ทำ พบว่า รุ่นปีการศึกษา 2551 ไม่พอใจในงานที่ทำมากที่สุด คิดเป็นร้อยละ 27.42 รองลงมาคือ รุ่นปีการศึกษา 2552 และรุ่นปีการศึกษา 2553 คิดเป็นร้อยละ 26.07 และ 23.77 ตามลำดับ และสาเหตุที่ไม่พอใจในงานที่ทำ คือ ระบบงานไม่ดี ผู้ร่วมงานไม่ดี และค่าตอบแทนต่ำ

5.2 ข้อเสนอแนะของผู้วิจัย

จากการวิจัยเรื่อง ความคาดหวังในการทำงานของนักศึกษาที่คาดว่าจะสำเร็จการศึกษา คณะวิศวกรรมศาสตร์ มหาวิทยาลัยสงขลานครินทร์ ผู้วิจัย มีข้อเสนอแนะ ดังต่อไปนี้

5.2.1 จากผลการศึกษาคความคาดหวังของผู้ตอบแบบสอบถามเมื่อสำเร็จการศึกษานั้น ที่พบว่า พื้นที่ที่ตั้งใจว่าจะทำงาน คือ จังหวัดภูมิลำเนาเดิม ซึ่งส่วนใหญ่แล้วผู้ตอบแบบสอบถาม มีภูมิลำเนาที่ภาคใต้ มากที่สุด จึงน่าจะสะท้อนให้เห็นว่า ผู้ตอบแบบสอบถามตัดสินใจที่จะหางานทำในภาคใต้เป็นอันดับแรก ดังนั้น คณะวิศวกรรมศาสตร์ ควรใช้ผลการวิจัยนี้ สืบค้นหาแหล่งงานเพื่อรองรับนักศึกษาที่กำลังจะสำเร็จการศึกษา หรือจัดการประชาสัมพันธ์ให้มีสถานประกอบการในภาคใต้ เข้าร่วมโครงการสหกิจศึกษา ซึ่งจะส่งผลให้นักศึกษาที่เข้าโครงการสหกิจศึกษา เมื่อสำเร็จการศึกษา มีโอกาสได้งานทำมากขึ้น

นอกจากนี้ ผู้ตอบแบบสอบถามยังคาดหวังว่าเมื่อสำเร็จการศึกษาแล้ว จะมีความรู้ความสามารถ ทำให้คิดเป็นและสามารถแก้ปัญหาได้อย่างเป็นระบบ นั้น คณะวิศวกรรมศาสตร์และผู้กำหนดนโยบายด้านการศึกษา ควรส่งเสริมการจัดการเรียนการสอนที่เน้นความมีประสิทธิภาพ ทั่วทั้งความสามารถของนักศึกษา เช่น ให้อ่านจับใจ วิเคราะห์ สังเคราะห์ ในวิชาที่ศึกษามากขึ้น ซึ่งจะสามารถตอบสนองความคาดหวังของผู้ตอบแบบสอบถามได้ดี และควรเน้นด้านการปรับตัว การอยู่ร่วมกันในสังคมหรือควรมีกระบวนการจัดการเรียนการสอน กิจกรรมต่าง ๆ ที่จะทำให้นักศึกษาได้มีโอกาสที่พบปะผู้คนหลายระดับหลายประเภทด้วย เพราะการเป็นที่ยอมรับในสังคม เช่น ครอบครัว ที่ทำงาน และเพื่อน เป็นความคาดหวังรองลงมา

5.2.2 ด้านการสมัครงาน/สัมภาษณ์งาน ที่พบว่า ผู้ตอบแบบสอบถาม ไม่มีความวิตกกังวลมากกว่า มีความวิตกกังวล นั้น หากพิจารณาสาเหตุที่มีความวิตกกังวล และจากที่ให้ผู้ตอบแบบสอบถามแสดงความคิดเห็นว่า จุดด้อยของตนเองที่จะทำให้ไม่ผ่านการสัมภาษณ์ คือ ด้านภาษาอังกฤษ อีกทั้ง ผลข้อเสนอแนะในการพัฒนาหลักสูตรการเรียนการสอน มีความคิดว่า ควรเน้นการปฏิบัติจริง และการนำไปใช้ รองลงมา คือ ควรเน้นทักษะด้านภาษาอังกฤษ ดังนั้น กล่าวได้ว่า คณะวิศวกรรมศาสตร์ ควรมีการพัฒนากระบวนการจัดการเรียนการสอน ปรับปรุงห้องปฏิบัติการ มีอุปกรณ์และสื่อการเรียนการสอนอย่างเพียงพอ พร้อมทั้งจัดให้มีหลักสูตรด้านภาษาอังกฤษให้มากขึ้น เพื่อให้ทันต่อการเปิดรับอาเซียนในปี 2558

5.2.3 จากการเปรียบเทียบนักศึกษาที่สำเร็จการศึกษาต่อการทำงาน ตั้งแต่ปีการศึกษา 2551-2553 ปัญหาการทำงานที่พบมากที่สุด คือ ไม่ทราบแหล่งงาน และหางานที่ถูกต้องไม่ได้ ดังนั้น คณะวิศวกรรมศาสตร์ ควรมีการทำงานในเชิงรุกในการติดต่อสถานประกอบการให้มากขึ้น เพื่อเปิดตลาดนัดงานด้านวิศวกรรม เป็นแหล่งหางานให้กับนักศึกษาได้อย่างทั่วถึง

5.3 ข้อเสนอแนะในการวิจัยครั้งต่อไป

- 5.3.1 ควรศึกษาปัจจัยและความต้องการของตลาดแรงงานต่ออาชีพวิศวกร เพื่อจัดหลักสูตรที่สนองความต้องการของสังคมได้จริง
- 5.3.2 ควรทำการศึกษาตัวแปรต่าง ๆ ที่จะส่งผลต่อผลสัมฤทธิ์ทางการเรียนของนักศึกษา เช่น ตัวแปรความรู้พื้นฐาน ตัวแปรสิ่งแวดล้อม บรรยากาศในการเรียน และตัวแปรการจัดการเรียนการสอน ซึ่งจะเป็นผลกระทบในการสมัครงานและการทำงานในอนาคต
- 5.3.3 ควรศึกษาความต้องการหรือปัจจัยส่งเสริมด้านภาษาอังกฤษ เพื่อการปรับตัวต่อการเปิดรับอาเซียนในปี 2558 ซึ่งอาจเป็นกิจกรรมเสริมหลักสูตรระยะสั้น

เอกสารอ้างอิง

- กองแผนงาน สำนักงานอธิการบดี มหาวิทยาลัยสงขลานครินทร์. (2553). รายงานภาวะการณ์หางาน
ทำและความพึงพอใจของบัณฑิตมหาวิทยาลัยสงขลานครินทร์ รุ่นปีการศึกษา 2551.
- กองแผนงาน สำนักงานอธิการบดี มหาวิทยาลัยสงขลานครินทร์. (2554). รายงานภาวะการณ์หางาน
ทำและความพึงพอใจของบัณฑิตมหาวิทยาลัยสงขลานครินทร์ รุ่นปีการศึกษา 2552.
- กองแผนงาน สำนักงานอธิการบดี มหาวิทยาลัยสงขลานครินทร์. (2555). รายงานภาวะการณ์หางาน
ทำและความพึงพอใจของบัณฑิตมหาวิทยาลัยสงขลานครินทร์ รุ่นปีการศึกษา 2553.
- กลุ่มงานแผนงานและพัฒนาคุณภาพ คณะวิศวกรรมศาสตร์ มหาวิทยาลัยสงขลานครินทร์. แผน
กลยุทธ์คณะวิศวกรรมศาสตร์ มหาวิทยาลัยสงขลานครินทร์ ปีงบประมาณ 2555-2559.
http://phoenix.eng.psu.ac.th/qa/P&Q/contents/plan/55_59.pdf (สืบค้นเมื่อวันที่ 10 มกราคม
2556).
- กลุ่มงานแผนงานและพัฒนาคุณภาพ คณะวิศวกรรมศาสตร์ มหาวิทยาลัยสงขลานครินทร์. รายงาน
ประจำปีการศึกษา 2551-2552 คณะวิศวกรรมศาสตร์ มหาวิทยาลัยสงขลานครินทร์.
http://phoenix.eng.psu.ac.th/qa/P&Q/contents/report_eng/ENG53.pdf (สืบค้นเมื่อวันที่ 10 มกราคม
2556).
- บรรชกร กล้าหาญ. (2541). ปัจจัยที่มีผลต่อการเรียนของนักศึกษาโครงการปฏิรูปการศึกษาเกษตรเพื่อ
ชีวิต. วิทยาลัยเกษตรและเทคโนโลยีเชียงใหม่.
- ลำยอง ปลั่งกลาง และชุมพล พิษพันธ์ไพศาล. (2554). ความคาดหวังต่อการประกอบอาชีพในธุรกิจ
ท่องเที่ยวของนักศึกษา สาขาวิชาการท่องเที่ยวและการโรงแรมจังหวัดพระนครศรีอยุธยา.
- วลัยพร ศิริภิญโญ. (2550). การวิเคราะห์เส้นทางสู่ความสำเร็จในวิชาชีพของผู้บริหารสตรีใน
สถานศึกษา สังกัดสำนักงานคณะกรรมการการศึกษาขั้นพื้นฐาน.
- Yamane, Taro. 1967. Statistics, An Introductory Analysis, 2nd ED., New York: Harper and
Row.

ภาคผนวก ก

เกณฑ์การสำเร็จการศึกษาของนักศึกษา

คณะวิศวกรรมศาสตร์ พ.ศ. 2549



ระเบียบคณะกรรมการการศึกษาระดับปริญญาตรี มหาวิทยาลัยสงขลานครินทร์
ว่าด้วย เกณฑ์การสำเร็จการศึกษาของนักศึกษา คณะวิศวกรรมศาสตร์ พ.ศ. 2549

เพื่อให้บัณฑิตของคณะวิศวกรรมศาสตร์ มีความรู้ทางด้านวิศวกรรมศาสตร์ตามความมุ่งหมายแห่งการผลิตบัณฑิตอย่างมีคุณภาพ และเป็นการรักษามาตรฐานการศึกษาของคณะวิศวกรรมศาสตร์ อาศัยอำนาจตามความในมาตรา 31 (2) แห่งพระราชบัญญัติมหาวิทยาลัยสงขลานครินทร์ พ.ศ. 2522 คณะกรรมการประจำคณะวิศวกรรมศาสตร์ ในคราวประชุมวาระพิเศษครั้งที่ 2/2548 เมื่อวันที่ 26 สิงหาคม 2548 ได้วางระเบียบไว้ดังนี้

ข้อ 1. ระเบียบนี้เรียกว่า “ระเบียบคณะกรรมการการศึกษาระดับปริญญาตรี มหาวิทยาลัยสงขลานครินทร์ ว่าด้วย เกณฑ์การสำเร็จการศึกษาของนักศึกษา คณะวิศวกรรมศาสตร์ พ.ศ. 2549”

ข้อ 2. ระเบียบนี้ให้ใช้บังคับกับนักศึกษาที่เข้าศึกษาในคณะวิศวกรรมศาสตร์ ตั้งแต่ปีการศึกษา 2549 เป็นต้นไป

ข้อ 3. นักศึกษาคณะวิศวกรรมศาสตร์จะสำเร็จการศึกษาระดับปริญญาตรีในสาขาวิชาที่สังกัดได้ จะต้อง มีคุณสมบัติ ดังต่อไปนี้

3.1 มีคุณสมบัติครบถ้วนตามระเบียบมหาวิทยาลัยสงขลานครินทร์ ว่าด้วยการศึกษาชั้นปริญญาตรี และ

3.2 มีแต้มระดับคะแนนเฉลี่ยของรายวิชาด้านวิศวกรรมศาสตร์ที่เปิดสอน โดยคณะวิศวกรรมศาสตร์ตามหลักสูตรที่ศึกษา โดยจะต้องได้แต้มระดับคะแนนเฉลี่ย ไม่ต่ำกว่า 2.00

ข้อ 4. กรณีที่มีการเรียนรายวิชาใดมากกว่า 1 ครั้ง และเป็นรายวิชาที่สามารถนำมาคำนวณแต้มระดับคะแนนเฉลี่ยตามข้อ 3.2 ได้ ให้ใช้ผลการเรียนครั้งที่ดีที่สุดของรายวิชาดังกล่าวเพียงครั้งเดียวมาคำนวณแต้มระดับคะแนนเฉลี่ย

ข้อ 5. กรณีที่ลงทะเบียนเรียนรายวิชาที่เปิดสอนโดยคณะวิศวกรรมศาสตร์เป็นรายวิชาในหมวดวิชาเลือกเสรีให้นำผลการเรียนของรายวิชาดังกล่าวมารวมคำนวณแต้มระดับคะแนนเฉลี่ยตามข้อ 3.2 ด้วย

ข้อ 6. ให้ประธานกรรมการวิชาการคณะวิศวกรรมศาสตร์ เป็นผู้รักษาการตามระเบียบนี้

ข้อ 7. บรรดาระเบียบ ประกาศ หรือหลักเกณฑ์อื่นใดของคณะวิศวกรรมศาสตร์ ซึ่งประกาศก่อนหน้านี้มีข้อความขัดหรือแย้งกับความในระเบียบนี้ ให้ใช้ระเบียบนี้แทน

ทั้งนี้ ตั้งแต่บัดนี้เป็นต้นไป

ประกาศ ณ วันที่ 24 กุมภาพันธ์ พ.ศ. 2549

(ลงชื่อ)

ชูศักดิ์ ลิ้มสกุล

(รองศาสตราจารย์ ดร.ชูศักดิ์ ลิ้มสกุล)

คณบดีคณะวิศวกรรมศาสตร์

ภาคผนวก ข

แบบสอบถาม

ความคาดหวังในการทำงานของนักศึกษา

ที่คาดว่าจะสำเร็จการศึกษา

คณะวิศวกรรมศาสตร์ มหาวิทยาลัยสงขลานครินทร์

แบบสอบถาม

เรื่อง ความคาดหวังในการทำงานของนักศึกษาที่คาดว่าจะสำเร็จการศึกษา คณะวิศวกรรมศาสตร์ มหาวิทยาลัยสงขลานครินทร์

คำชี้แจง

แบบสอบถามนี้เป็นเครื่องมือในการศึกษาความคาดหวังในการทำงานของนักศึกษาที่คาดว่าจะสำเร็จการศึกษา คณะวิศวกรรมศาสตร์ มหาวิทยาลัยสงขลานครินทร์ เพื่อสำรวจความคาดหวังในการทำงานของนักศึกษาที่คาดว่าจะสำเร็จการศึกษา ดังนั้น จึงขอความร่วมมือจากนักศึกษาที่คาดว่าจะสำเร็จการศึกษา โปรดตอบแบบสอบถามโดยทำเครื่องหมาย ลงใน ตามความเป็นจริงให้มากที่สุด คำตอบที่ได้จะเก็บไว้เป็นความลับและนำไปวิเคราะห์โดยรวม

แบบสอบถามแบ่งออกเป็น 3 ตอน

ตอนที่ 1 ข้อมูลทั่วไปเกี่ยวกับสถานภาพของผู้ตอบแบบสอบถาม

ตอนที่ 2 ความคาดหวังในการทำงานของนักศึกษาที่คาดว่าจะสำเร็จการศึกษา

ตอนที่ 3 ข้อเสนอแนะในการพัฒนาหลักสูตรการเรียนการสอน

ขอขอบคุณในการตอบแบบสอบถาม

ผู้วิจัย

ตอนที่ 1 เป็นข้อมูลทั่วไปของผู้ตอบแบบสอบถาม

1. เพศ 1. ชาย 2. หญิง

2. อายุปี

3. ท่านเป็นบุตรคนที่..... จำนวนพี่น้อง (รวมตัวท่านด้วย).....คน

4. ท่านนับถือศาสนา

1. พุทธ 2. คริสต์ 3. อิสลาม 4. อื่นๆ

5. ภูมิลำเนาที่เกิด

1. ภาคกลาง 2. ตะวันออกเฉียงเหนือ

3. ตะวันตก 4. ใต้

5. ตะวันออก 6. เหนือ

6. เข้าศึกษาในคณะวิศวกรรมศาสตร์ มหาวิทยาลัยสงขลานครินทร์ โดยวิธี

1. โดยวิธีรับตรง (สอบตรง) 2. โควตาพิเศษต่าง ๆ
3. ระบบกลางการรับนักศึกษา (Admissions)
4. โครงการพิเศษต่าง ๆ ของคณะวิศวกรรมศาสตร์ ได้แก่ โครงการทุนมงคลสุข,
โควตาวิศวกรรมศาสตร์ ม.อ., โครงการลูกพระราชบิดา และโครงการดาวรุ่งคอมพิวเตอร์

7. เป็นนักศึกษาสาขาวิชาวิศวกรรม

1. ไฟฟ้า 2. ชีวการแพทย์ 3. โยธา 4. สิ่งแวดล้อม
5. เครื่องกล 6. เมคาทรอนิกส์ 7. การผลิต 8. อุตสาหการ
9. เหมืองแร่ 10. วัสดุ 11. เคมี 12. คอมพิวเตอร์

8. นักศึกษาคาดว่าจะสำเร็จการศึกษา

1. ภาคการศึกษาที่ 1/2556 2. ภาคการศึกษาที่ 2/2556
3. ภาคการศึกษาที่ 3/2556

9. แต่มีระดับคะแนนเฉลี่ยสะสม

10. สุขภาพร่างกาย 1. แข็งแรงปกติ 2. มีโรคประจำตัว ระบุ.....

11. อาชีพของบิดา

1. รับราชการ 2. พนักงานรัฐวิสาหกิจ 3. พนักงานบริษัทเอกชน
4. ประกอบธุรกิจ/ค้าขาย 5. เกษตรกร 6. อื่นๆ

12. อาชีพของมารดา

1. รับราชการ 2. พนักงานรัฐวิสาหกิจ 3. พนักงานบริษัทเอกชน
4. ประกอบธุรกิจ/ค้าขาย 5. เกษตรกร 6. อื่นๆ

ตอนที่ 2 ความคาดหวังในการทำงานของนักศึกษาที่คาดว่าจะสำเร็จการศึกษา

1. ระยะเวลาที่คาดหวังว่าจะได้งานทำหลังจากการสำเร็จการศึกษา

1. ไม่เกิน 1 เดือน 2. 2 เดือน 3. 3 เดือน
4. 4 เดือน 5. 5 เดือน 6. มากกว่า 5 เดือน

2. เงินเดือนคาดหวังว่าจะได้รับจากการทำงาน
1. ไม่เกิน 10,000 บาท 2. 10,001- 15,000 บาท
 3. 15,001- 20,000 บาท 4. มากกว่า 20,000
3. พื้นที่ที่ตั้งใจว่าจะทำงานหลังจากการสำเร็จการศึกษา
1. กรุงเทพฯ และปริมณฑล 2. จังหวัดภูมิธำเนาเดิม 3. ต่างประเทศ
4. การวางแผนชีวิตเมื่อสำเร็จการศึกษา
1. ทำงานบริษัทเอกชน 2. ทำงานรับราชการ/รัฐวิสาหกิจ
 3. ทำธุรกิจส่วนตัว/ธุรกิจครอบครัว 4. ศึกษาต่อภายในประเทศ
 5. ศึกษาต่อต่างประเทศ 6. อื่นๆ ระบุ.....
5. หากวางแผนจะทำงานเมื่อสำเร็จการศึกษา แหล่งที่หางาน/สมัครงาน (ตอบได้มากกว่า 1 ข้อ)
1. คนรู้จักแนะนำ 2. หนังสือพิมพ์/นิตยสาร
 3. อินเทอร์เน็ต 4. กรอกใบสมัครงานฝากไว้ตามหน่วยงานต่างๆ
 5. ตลาดนัดแรงงาน 6. ป้ายประกาศ/แผ่นพับ/ใบปลิว
 7. วิทยุ และโทรทัศน์ 8. อื่นๆ ระบุ.....
6. ความรู้สึกวิตกกังวลในการสมัครงาน/สัมภาษณ์งาน
1. วิตกกังวลมาก สาเหตุเพราะ.....
 2. ไม่มีความวิตกกังวล
7. ความรู้สึกกังวลที่จะมีโอกาสตงงาน
1. วิตกกังวลมาก
 2. ค่อนข้างวิตกกังวล
 3. ไม่วิตกกังวลเลย
8. จุดเด่นของตนเองที่จะทำให้ผ่านการสัมภาษณ์เพื่อเข้าทำงาน (ตอบได้มากกว่า 1 ข้อ)
1. ทักษะด้านภาษาอังกฤษ 2. เส้นสาย
 3. ทักษะด้านคอมพิวเตอร์ 4. บุคลิกภาพ/รูปร่างหน้าตา
 5. ประสบการณ์ทำงาน 6. ชื่อเสียงของสถาบันการศึกษา
 7. ผลการเรียน 8. ไม่มีจุดเด่นเลย
 9. อื่นๆ ระบุ.....

9. จุดด้อยของตนเองที่จะทำให้ไม่ผ่านการสัมภาษณ์เพื่อเข้าทำงาน (ตอบได้มากกว่า 1 ข้อ)

- | | |
|--|--|
| 1. <input type="checkbox"/> ทักษะด้านภาษาอังกฤษ | 2. <input type="checkbox"/> เส้นสาย |
| 3. <input type="checkbox"/> ทักษะด้านคอมพิวเตอร์ | 4. <input type="checkbox"/> บุคลิกภาพ/รูปร่างหน้าตา |
| 5. <input type="checkbox"/> ประสบการณ์ทำงาน | 6. <input type="checkbox"/> ชื่อเสียงของสถาบันการศึกษา |
| 7. <input type="checkbox"/> ผลการเรียน | 8. <input type="checkbox"/> ไม่มีจุดด้อยเลย |
| 9. <input type="checkbox"/> อื่นๆ ระบุ..... | |

10. ความสนใจในการทำงานหน่วยงาน และสถานประกอบการ

- | | |
|---|---|
| 1. <input type="checkbox"/> มีความมั่นคงในอาชีพ | 2. <input type="checkbox"/> มีเกียรติยศ/ชื่อเสียง เป็นที่นับหน้าถือตา |
| 3. <input type="checkbox"/> มีสวัสดิการดี | 4. <input type="checkbox"/> เจริญรอยตามผู้ปกครอง |

11. ความคาดหวังเมื่อสำเร็จการศึกษา

1. เป็นที่ยอมรับในสังคม เช่น ครอบครัว ที่ทำงาน และเพื่อน
2. มีความรู้ ความสามารถ ทำให้คิดเป็นและสามารถแก้ปัญหาได้อย่างเป็นระบบ
3. มีความสามารถในการวิเคราะห์เรื่องต่างๆ ได้อย่างมีเหตุผล
4. มีความภูมิใจ และมั่นใจเมื่อมีการแลกเปลี่ยนความคิดเห็นกับผู้อื่น
5. สามารถนำความรู้มาพัฒนาตนเองและสังคมได้
6. ได้รับความก้าวหน้าในด้านอาชีพและการทำงาน
7. สามารถนำความรู้ที่ได้จากการศึกษามาทำให้เกิดประโยชน์แก่สังคม

ตอนที่ 3 ข้อเสนอแนะในการพัฒนาหลักสูตรการเรียนการสอน

1. ความคิดเห็นต่อหลักสูตรการเรียนการสอนในสาขาที่ตนเองศึกษาว่ามีความรู้ความสามารถเพียงพอในการทำงานหรือไม่

1. เพียงพอในการทำงาน
2. ไม่เพียงพอในการทำงาน
3. ไม่แน่ใจ

2. ด้านการพัฒนาการเรียนการสอน (ตอบได้มากกว่า 1 ข้อ)

1. เน้นการปฏิบัติจริง และการนำไปใช้
2. เน้นทักษะด้านภาษาอังกฤษ
3. เน้นทักษะด้านคอมพิวเตอร์ และเทคโนโลยีต่างๆ
4. เน้นการสอดแทรกความรู้รอบตัว และสถานการณ์ปัจจุบันนอกหลักสูตร

- 5. เปิดโอกาสให้นักศึกษามีส่วนร่วมในการเรียนการสอน และแสดงความคิดเห็น
- 6. มีการพัฒนาคุณภาพ และความรู้ความสามารถของอาจารย์อยู่ตลอดเวลา
- 7. ปรับปรุงสื่อการเรียนการสอนให้ทันสมัย
- 8. ปลุกฝังมารยาท จริยธรรม และการประกันคุณภาพการศึกษาให้มีมาตรฐานเดียวกัน
- 9. เปิดโอกาสทางการศึกษาให้กับผู้ด้อยโอกาส
- 10. อื่นๆ ระบุ.....

3. ข้อเสนอแนะเพิ่มเติม

- ข้อเสนอแนะ ปรับปรุงหรือแก้ไขปัญหาประเด็นต่าง.....

.....

.....

.....

- ระบบตรวจสอบหลักสูตรสำหรับนักศึกษาที่คาดว่าจะสำเร็จการศึกษา.....

.....

.....

.....

- อื่น ๆ

.....

.....

.....

ประวัติผู้วิจัย

ชื่อ สกุล น.ส.ลัดดาวัลย์ หนูเพชร
 ตำแหน่ง เจ้าหน้าที่บริหารงานทั่วไป
 หน่วยงาน หน่วยทะเบียนและพัฒนาระบบการศึกษา กลุ่มงานสนับสนุนวิชาการและกิจการศึกษ
 วุฒิกการศึกษา
 วุฒิ ชื่อสถาบัน ปีสำเร็จการศึกษา
 ปริญญาโท เศรษฐศาสตรมหาบัณฑิต มหาวิทยาลัยรามคำแหง ๒๕๕๓

ตำแหน่งและสถานที่ทำงาน

พ.ศ. ๒๕๕๓ – ปัจจุบัน เจ้าหน้าที่บริหารงานทั่วไป
 หน่วยทะเบียนและพัฒนาระบบการศึกษา สำนักงานเลขานุการ
 คณะวิศวกรรมศาสตร์ มหาวิทยาลัยสงขลานครินทร์
 อำเภอหาดใหญ่ จังหวัดสงขลา

ประวัติผู้วิจัย

ชื่อ สกุล นางฐานิตา ลอยวิรัตน์
ตำแหน่ง ผู้ปฏิบัติงานบริหารชำนาญงานพิเศษ
หน่วยงาน หน่วยทะเบียนและพัฒนาวិชาการ กลุ่มงานสนับสนุนวิชาการและกิจการนักศึกษา
วุฒิการศึกษา

วุฒิ	ชื่อสถาบัน	ปีสำเร็จการศึกษา
ปริญญาตรี บช.บ. การตลาด	มหาวิทยาลัยทักษิณ	2540

ตำแหน่งและสถานที่ทำงาน

พ.ศ. 2540-2549 พนักงานธุรการ

พ.ศ. 2550 – ปัจจุบัน ผู้ปฏิบัติงานบริหารชำนาญงานพิเศษ
 หน่วยทะเบียนและพัฒนาวิชาการ สำนักงานเลขานุการ
 คณะวิศวกรรมศาสตร์ มหาวิทยาลัยสงขลานครินทร์
 อำเภอหาดใหญ่ จังหวัดสงขลา

ประสบการณ์การทำงานวิจัยและบทความที่เผยแพร่

งานวิจัยที่ได้รับการสนับสนุนจากคณะวิศวกรรมศาสตร์ มหาวิทยาลัยสงขลานครินทร์

- หัวหน้าโครงการวิจัยวิศวกรรมศึกษา “การเปรียบเทียบผลสัมฤทธิ์ทางการเรียนของนักศึกษา ที่เข้าร่วมโครงการพี่ช่วยน้องของคณะวิศวกรรมศาสตร์” ประจำปี 2553
- หัวหน้าโครงการวิจัยวิศวกรรมศึกษา “การศึกษาประสิทธิผลของโครงการเตรียมความรู้พื้นฐานสำหรับนักศึกษาชั้นปีที่ 1 คณะวิศวกรรมศาสตร์ มหาวิทยาลัยสงขลานครินทร์” ประจำปี 2553
- ผู้ร่วมโครงการวิจัยวิศวกรรมศึกษา “การศึกษาพฤติกรรมการเรียนต่อผลสัมฤทธิ์ทางการเรียนของนักศึกษา รายวิชา 200-101 แนะนำวิศวกรรมศาสตร์” ประจำปี 2554
- ผู้ร่วมโครงการวิจัยสถาบัน “การพัฒนาระบบการแจ้งข่าวสารผู้ปกครอง คณะวิศวกรรมศาสตร์ มหาวิทยาลัยสงขลานครินทร์” ประจำปี 2553
- หัวหน้าโครงการวิจัยสถาบัน “การศึกษาภูมิหลังต่อสถานภาพของนักศึกษา คณะวิศวกรรมศาสตร์ มหาวิทยาลัยสงขลานครินทร์” ประจำปี 2554

- ผู้ร่วมโครงการวิจัยวิทยาศาสตร์ “การศึกษาปัญหาและพัฒนาระบบสารสนเทศเพื่อการยื่นคำร้องลงทะเบียนเรียนของนักศึกษา คณะวิศวกรรมศาสตร์ มหาวิทยาลัยสงขลานครินทร์” ประจำปี 2554
- หัวหน้าโครงการวิจัย “การศึกษาประสิทธิผลของโครงการประชาสัมพันธ์เพื่อการรับนักศึกษาใหม่ในปีการศึกษา 2555 คณะวิศวกรรมศาสตร์ มหาวิทยาลัยสงขลานครินทร์ ประจำปี 2555
- หัวหน้าโครงการวิจัย “ปัจจัยที่มีผลกระทบต่อการเรียนของนักศึกษาภาวะวิกฤตและภาวะรอพินิจ คณะวิศวกรรมศาสตร์ มหาวิทยาลัยสงขลานครินทร์ ประจำปี 2555”
- ผู้ร่วมโครงการวิจัยวิทยาศาสตร์ “การศึกษาและสถานภาพทางการเรียนของนักศึกษาที่ลาพักการศึกษา คณะวิศวกรรมศาสตร์ มหาวิทยาลัยสงขลานครินทร์

บทความ

- การประชุมวิชาการวิทยาศาสตร์ ครั้งที่ 8 ที่ จ.เชียงใหม่ ประจำปี 2553
เรื่อง “โครงการเตรียมความรู้พื้นฐานสำหรับนักศึกษาชั้นปีที่ 1 คณะวิศวกรรมศาสตร์ มหาวิทยาลัยสงขลานครินทร์”
- การประชุมวิชาการ/เสนอผลงานวิจัย มหาวิทยาลัยทักษิณ ครั้งที่ 20 ประจำปี 2553
เรื่อง “การศึกษาความพึงพอใจและผลสัมฤทธิ์ทางการเรียนของนักศึกษาชั้นปีที่ 1 ที่เข้าร่วมโครงการพี่ช่วยน้อง คณะวิศวกรรมศาสตร์ มหาวิทยาลัยสงขลานครินทร์”
- การประชุมวิชาการวิทยาศาสตร์ ครั้งที่ 10 ที่ จ.เพชรบุรี ประจำปี 2555
เรื่อง “การพัฒนาระบบสารสนเทศเพื่อการยื่นคำร้องลงทะเบียน”
- การประชุมวิชาการวิจัยสำหรับบุคลากรสายสนับสนุนในสถาบันอุดมศึกษา ครั้งที่ 5 ที่ กรุงเทพฯ ประจำปี 2556
เรื่อง “การศึกษาประสิทธิผลของโครงการประชาสัมพันธ์เพื่อการรับนักศึกษาใหม่ ในปีการศึกษา 2555 คณะวิศวกรรมศาสตร์ มหาวิทยาลัยสงขลานครินทร์”
- การประชุมวิชาการระดับนานาชาติและระดับชาติวิศวกรรมศาสตร์ ครั้งที่ 11 ที่ จ.ภูเก็ต ประจำปี 2556
เรื่อง “การศึกษาภูมิหลังต่อสถานภาพของนักศึกษา คณะวิศวกรรมศาสตร์ มหาวิทยาลัยสงขลานครินทร์”
เรื่อง “การศึกษาพฤติกรรมการเรียนต่อผลสัมฤทธิ์ทางการเรียนของนักศึกษา วิทยานิพนธ์ 200-101 แนะนำวิศวกรรมศาสตร์”
- การสัมมนาวิชาการเครือข่ายระบบทะเบียนนักศึกษาและประมวลผลการศึกษาทั่วประเทศ ครั้งที่ 9 ที่ จ.ขอนแก่น
เรื่อง “ปัญหาและสถานภาพทางการเรียนของนักศึกษาที่ลาพักการศึกษา”