

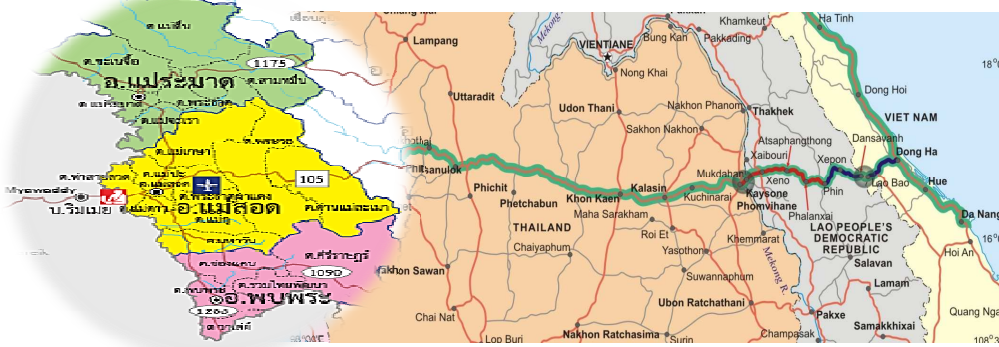

การพัฒนาเขตเศรษฐกิจพิเศษ



นางสาวพจณี อรรถโรจน์ภิญโญ

ที่ปรึกษาด้านนโยบายและแผนงาน

สำนักงานคณะกรรมการพัฒนาการเศรษฐกิจและสังคมแห่งชาติ

ณ ศูนย์แสดงสินค้าและศูนย์ประชุมเพื่อส่งเสริมการท่องเที่ยว อ.แม่สอด จ.ตาก
วันศุกร์ที่ 8 พฤษภาคม 2558 เวลา 10.00 น.

ประเด็นการบรรยาย

- **ความเป็นมาและกรอบแนวคิดการพัฒนาเขตเศรษฐกิจพิเศษ**
 - ความก้าวหน้าการพัฒนา
 - เขตเศรษฐกิจพิเศษตาก - ความพร้อม

เขตเศรษฐกิจพิเศษ : ความเป็นมา

การดำเนินงานเขตพัฒนาเศรษฐกิจพิเศษ

ความเป็นมา

ก่อตั้งการนิคมอุตสาหกรรม
แห่งประเทศไทย

3 ธ.ค. 2515

ระเบียบ สร.ว่าด้วยเขตพัฒนาเศรษฐกิจพิเศษ
มีประเด็นสำคัญ 3 เรื่อง

- 1) ให้มี กนพ. เป็นกลไกหลัก
- 2) ให้มี สนพ. ตั้งอยู่ที่ สศช.
- 3) ให้หน่วยงานที่ประสงค์จะจัดตั้งเขตพัฒนาเศรษฐกิจพิเศษจัดทำร่างแผนแม่บทเสนอ กนพ. และ ครม.

24 ก.ค. 2556

หัวหน้า คสช. แต่งตั้ง
คณะกรรมการ กนพ.

19 มิ.ย. 2557

31 มี.ค. 2556

มติ ครม. มอบหมาย สศช.
ศึกษาความเหมาะสมการจัดตั้ง
เขตพัฒนาเศรษฐกิจพิเศษ

6 สค. 2556

มติ ครม. รับทราบผลการประชุมคณะกรรมการ
ร่วมไทย-กัมพูชา ด้านการพัฒนาพื้นที่ชายแดน
และเส้นทางคมนาคม

เขตเศรษฐกิจพิเศษ : นิยาม วัตถุประสงค์ กลยุทธ์

นิยาม

บริเวณพื้นที่ที่ กนพ. กำหนดให้เป็นเขตเศรษฐกิจพิเศษ ซึ่งรัฐจะสนับสนุนโครงสร้างพื้นฐาน สิทธิประโยชน์ส่งเสริมการลงทุน การบริหารแรงงานต่างด้าวแบบไป-กลับ การให้บริการจัดเดี่ยวเบ็ดเสร็จ และการอื่นที่จำเป็น

วัตถุประสงค์

- ดึงดูด FDI เพิ่มขีดความสามารถของประเทศ กระจายความเจริญสู่ภูมิภาค ลดความเหลื่อมล้ำ ยกระดับคุณภาพชีวิตของประชาชน และแก้ปัญหาความมั่นคง

กลยุทธ์

- สร้างพื้นที่เศรษฐกิจใหม่ เน้นบริเวณชายแดนสำหรับระยะแรก โดยใช้ประโยชน์จากการเชื่อมโยงกับประเทศเพื่อนบ้าน
- สนับสนุน **SMEs** ไทยและการลงทุนต่อเนื่องของไทยในประเทศเพื่อนบ้าน
- จัดระเบียบพื้นที่เศรษฐกิจชายแดน แก้ปัญหาแรงงานต่างด้าวผิดกฎหมายและสินค้าเกษตรลักลอบจากประเทศเพื่อนบ้าน

เขตเศรษฐกิจพิเศษ : กรอบแนวคิด "เขตเศรษฐกิจพิเศษ" ของไทย

เพิ่มความสามารถการแข่งขัน + ลดความเหลื่อมล้ำการพัฒนา
+ เสริมสร้างความมั่นคง



SEZ

พัฒนาเขตเศรษฐกิจพิเศษระยะแรกในพื้นที่ชายแดนที่มีศักยภาพ

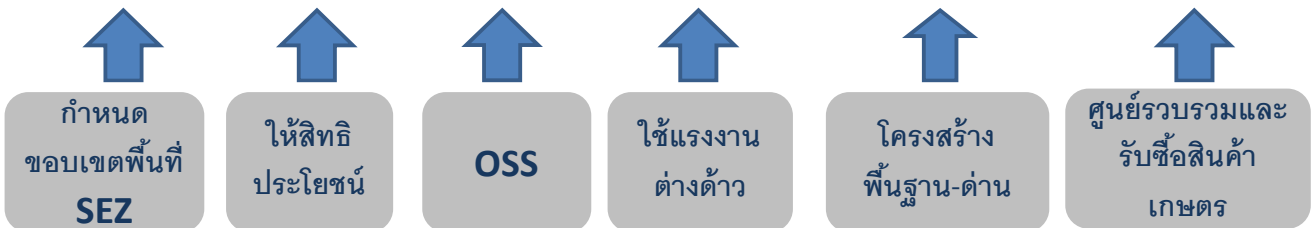

เขตเศรษฐกิจพิเศษ : แนวทางดำเนินงาน

- 1 ดำเนินงานภายใต้กรอบกฎหมายปัจจุบัน
- 2 **บทบาทแต่ละภาคส่วน**
 รัฐบาล - ให้สิทธิประโยชน์ จัดโครงสร้างพื้นฐาน ปรับกฎระเบียบ
 เอกชน - ลงทุน
 ประชาชน - มีส่วนร่วม และได้รับประโยชน์จากการพัฒนา
- 3 ไม่ส่งผลกระทบต่อทรัพยากรธรรมชาติ สิ่งแวดล้อม สังคม และความมั่นคง
- 4 มีความยืดหยุ่น สามารถปรับเปลี่ยนได้ตามสถานการณ์
- 5 กำหนดพื้นที่ตามเขตปกครอง เพื่อความสะดวกในการบริหารจัดการ

ประเด็นการบรรยาย

- ความเป็นมาและกรอบแนวคิดการพัฒนาเขตเศรษฐกิจพิเศษ
- พิเศษ
- **ความก้าวหน้าการพัฒนา**
- เขตเศรษฐกิจพิเศษตาก - ความพร้อม

ขอบเขตพื้นที่เขตพัฒนาเศรษฐกิจพิเศษ : ประกาศเมื่อวันที่ 19 มกราคม 2558

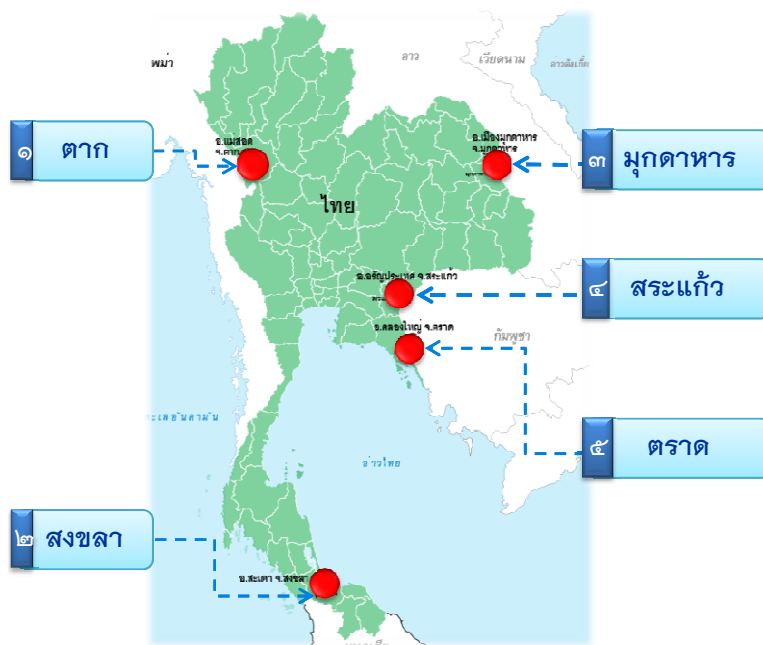

ในส่วนของ 5 พื้นที่ชายแดน ที่ได้รับพิจารณาเป็นเขตพัฒนาเศรษฐกิจพิเศษระยะแรกนั้น ให้ดำเนินการตั้งแต่ปีงบประมาณ 2557 เป็นต้นไป โดยปรับแผนงานของหน่วยงานที่เกี่ยวข้อง และเตรียมงบประมาณประจำปี 2558 เป็นลำดับแรก

ทั้งนี้ ให้สามารถดำเนินการได้อย่างเป็นรูปธรรมภายในปี 2558

ขอบเขตพื้นที่เขตพัฒนาเศรษฐกิจพิเศษ : ประกาศเมื่อวันที่ 19 มกราคม 2558

ใน 5 พื้นที่ชายแดนเป้าหมาย รวม 36 ตำบล 10 อำเภอ พื้นที่รวมประมาณ 1.83 ล้านไร่ (2,932 ตร.กม.) ดังนี้



- ◆ **ตาก :** 14 ตำบล 886,875 ไร่ (1,419 ตร.กม.)
ใน อ.แม่สอด อ.พบพระ และ อ.แม่ระมาด
- ◆ **มุกดาหาร :** 11 ตำบล 361,542 ไร่ (578.5 ตร.กม.)
ใน อ.เมือง อ.หว้านใหญ่ และ อ.ดอนตาล
- ◆ **สงขลา :** 4 ตำบล 345,187 ไร่ (552.3 ตร.กม.)
ใน อ.สะเดา
- ◆ **สระแก้ว :** 4 ตำบล 207,500 ไร่ (332.0 ตร.กม.)
ใน อ.อรัญประเทศ และ อ.วัฒนานคร
- ◆ **ตราด :** 3 ตำบล 31,375 ไร่ (50.2 ตร.กม.)
ซึ่งเป็นพื้นที่ อ.คลองใหญ่ทั้งอำเภอ

การจัดหาที่ดินสำหรับพัฒนาเขตพัฒนาเศรษฐกิจพิเศษ

กนพ. 2/2558 เมื่อวันที่ 16 มี.ค. 2558

- เห็นชอบข้อเสนอแปลงที่ดินที่จะนำมาจัดตั้งเป็นนิคมอุตสาหกรรมหรือให้เช่าใน 6 เขตพัฒนาเศรษฐกิจพิเศษ
- โดยให้ มท. และสำนักงานคณะกรรมการกฤษฎีกา จัดทำรายละเอียดทางด้านกฎหมายและการชดเชย เสนอ คสช. เพื่อถอนสภาพที่ดินของรัฐประเภทต่างๆ และให้กรมธนารักษ์เป็นผู้ถือกรรมสิทธิ์ในที่ดินเพื่อประโยชน์ในการพัฒนาเขตเศรษฐกิจพิเศษต่อไป

จังหวัด	ที่ดินเป้าหมาย*	ขนาดพื้นที่ (ไร่)**
1 สระแก้ว	ต.บ้านป่าไร่ อ.อรัญประเทศ	1,194
2 ตาก	ต.ท่าสายลวด อ.แม่สอด	2,182
3 สงขลา	ต.สำนักขาม อ.สะเดา	1196
4 มุกดาหาร	ต.คำอาฮวน อ.เมืองมุกดาหาร	2,241
5 ตรัง	ต.ไม้รุ่ต อ.คลองใหญ่	1,175
6 หนองคาย	ต.สระใคร อ.สระใคร	718

* ที่ดินเฉพาะภายในแนวเขตตามแผนที่แนบท้ายคำสั่ง คสช. เรื่อง การจัดหาที่ดินเพื่อใช้ประโยชน์ในการพัฒนาเขตเศรษฐกิจพิเศษ (ยกเว้นสงขลาเป็นที่ดินของเอกชน)

** ประมาณการจากอนุกรรมการจัดหาที่ดินและบริหารจัดการ (รวม.มท. เป็นประธาน) ซึ่งอยู่ระหว่างดำเนินการ

ขอบเขตพื้นที่เขตพัฒนาเศรษฐกิจพิเศษระยะที่ 2 : ประกาศเมื่อวันที่ 24 เมษายน 2558

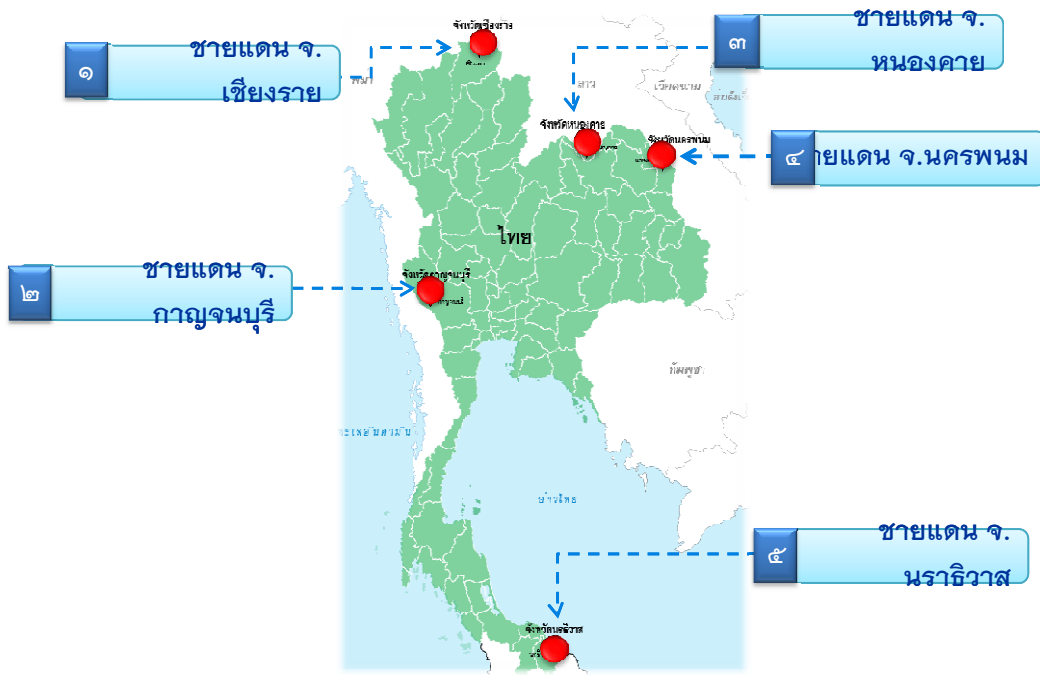

ขอบเขตพื้นที่เขตพัฒนาเศรษฐกิจพิเศษระยะที่ 2 : ประกาศเมื่อวันที่ 24 เมษายน 2558

ใน 5 พื้นที่ชายแดนเป้าหมาย รวม 54 ตำบล 13 อำเภอ ดังนี้



- ◆ **หนองคาย** : 13 ตำบล 2 อำเภอ ใน อ.เมืองหนองคาย อ.สระใคร
- ◆ **นครราชสีมา** : 5 ตำบล 5 อำเภอ ใน อ.สหัสขันธ์ อ.บ้านด่าน อ.บ้านด่านไชย อ.บ้านด่าน อ.บ้านด่านไชย อ.บ้านด่าน
- ◆ **เชียงใหม่** : 21 ตำบล 3 อำเภอ ใน อ.แม่สาย อ.เชียงแสน อ.เชียงของ
- ◆ **นครพนม** : 13 ตำบล 2 อำเภอ ใน อ.เมืองนครพนม อ.ท่าอุเทน
- ◆ **กาญจนบุรี** : 2 ตำบล ใน อ.เมืองกาญจนบุรี

กลไกการดำเนินงาน ของ กนพ. : คณะอนุกรรมการฯ เป็นกลไกขับเคลื่อน

คณะกรรมการ กนพ. แต่งตั้งคณะอนุกรรมการ 6 ชุด เพื่อขับเคลื่อนการดำเนินงานในส่วนที่เกี่ยวข้อง และเสนอ กนพ. พิจารณา

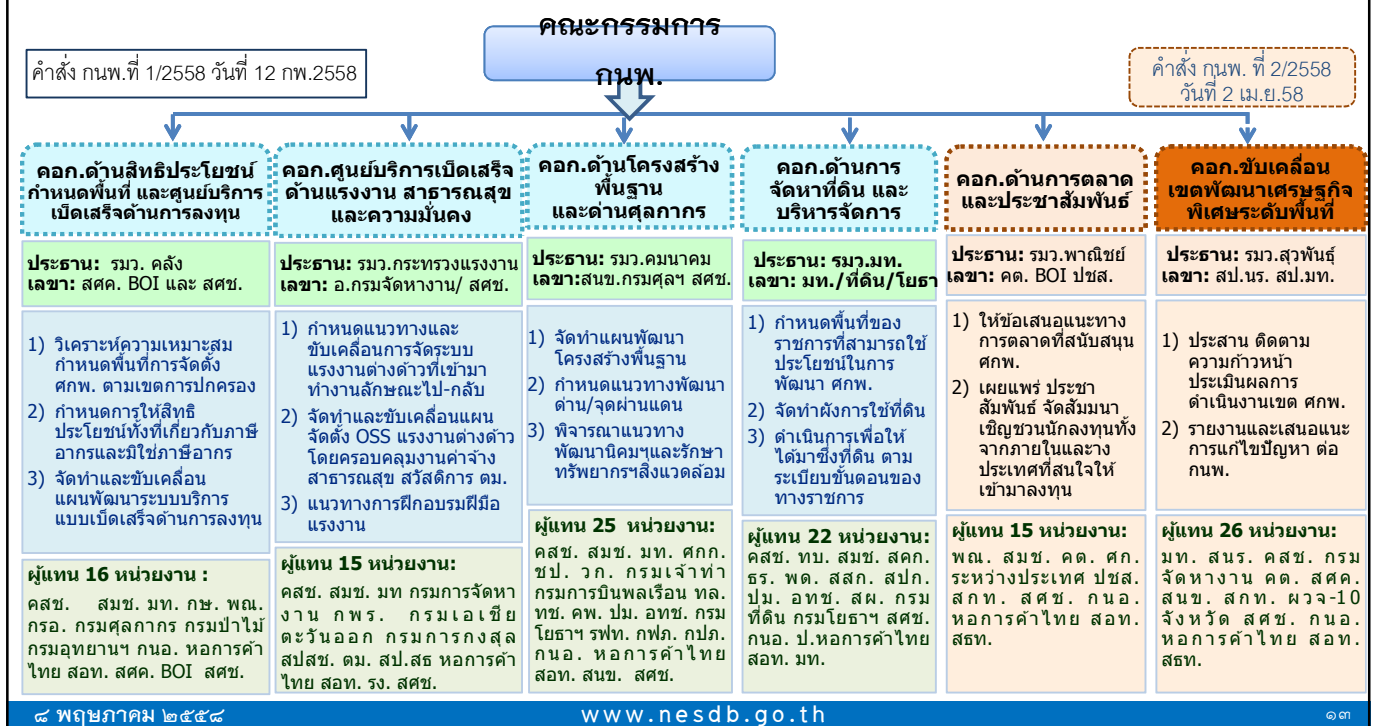

ด้านสิทธิประโยชน์ : ประกาศคณะกรรมการส่งเสริมการลงทุน ที่ 4/2557

สทท. ได้ออกประกาศ คทท. ที่ 4/2557 ลงวันที่ 18 ธ.ค. 57 เรื่อง นโยบายส่งเสริมการลงทุนในเขตพัฒนาเศรษฐกิจพิเศษ โดยมีสาระสำคัญของการให้สิทธิประโยชน์ จำแนกเป็น 2 กรณี

- 1) กรณีเป็นกิจการทั่วไป ตามประกาศ คทท. ให้ได้รับสิทธิประโยชน์เท่ากับกรณีตั้งสถานประกอบการในพื้นที่ที่มีรายได้ต่อหัวต่ำที่สุดของประเทศ 20 จังหวัด
- 2) กรณีเป็นกิจการเป้าหมายสำหรับ เขตเศรษฐกิจพิเศษตามที่ กนพ.กำหนด ให้ได้รับสิทธิประโยชน์ในระดับสูงสุด

กรณีเป็นกิจการทั่วไปที่ สทท. ให้การส่งเสริม	กรณีเป็นกิจการเป้าหมาย ตามที่ กนพ. กำหนด
1. ยกเว้นภาษีเงินได้นิติบุคคลเพิ่มเติมเป็นเวลา 3 ปี แต่รวมแล้วไม่เกิน 8 ปี	1. ยกเว้นภาษีเงินได้นิติบุคคลเป็นเวลา 8 ปี
2. กรณีได้รับยกเว้นภาษีเงินได้นิติบุคคลเป็นเวลา 8 ปีอยู่แล้ว (กลุ่ม A1 A2) ให้ได้รับลดหย่อนภาษีเงินได้นิติบุคคลร้อยละ 50 เพิ่มเติมอีก 5 ปี	2. ลดหย่อนภาษีเงินได้นิติบุคคลร้อยละ 50 เพิ่มเติมอีก 5 ปี
3. ให้หักค่าขนส่ง ค่าไฟฟ้า และค่าประปา 2 เท่า ในการคำนวณภาษี เป็นเวลา 10 ปี	✓
4. ให้หักค่าติดตั้งหรือก่อสร้างสิ่งอำนวยความสะดวกได้ร้อยละ 25 ในการคำนวณภาษี	✓
5. ยกเว้นอากรขาเข้าสำหรับเครื่องจักร	✓
6. ยกเว้นอากรขาเข้าวัตถุดิบและวัสดุจำเป็นสำหรับส่วนที่ผลิตเพื่อการส่งออกเป็นระยะเวลา 5 ปี	✓
7. ให้ใช้แรงงานต่างด้าวไร้ฝีมือในโครงการที่ได้รับการส่งเสริม ตามที่ BOI จะกำหนด	✓
8. สิทธิและประโยชน์ที่มีใช้ภาษีอากร (ซึ่งจะกำหนดในภายหลัง)	✓

กิจการเป้าหมายในเขตเศรษฐกิจพิเศษ 13 กลุ่มกิจการ *

	กิจกรรม	ตาก	สระแก้ว	ตราด	มุกดาหาร	สงขลา
		(13)	(12)	(4)	(5)	(6)
  	1	✓	✓	✓	✓	✓
	2	✓				
	3	✓	✓			✓
	4	✓	✓			✓
	5	✓	✓			
	6	✓	✓			
	7	✓	✓			
	8	✓	✓		✓	
	9	✓	✓			
	10	✓	✓			
	11	✓	✓	✓	✓	✓
	12	✓	✓	✓	✓	✓
	13	✓	✓	✓	✓	✓

* BOI ได้ออกประกาศนโยบายส่งเสริมการลงทุนในเขตพัฒนาเศรษฐกิจพิเศษ ฉบับที่ 1-5/2558 โดยมีผลตั้งแต่วันที่ 2 เมษายน 2558

๘ พฤษภาคม ๒๕๕๘

www.nesdb.go.th

๑๕

สิทธิประโยชน์ด้านการลงทุน/การเงิน

สิทธิประโยชน์สำหรับกิจการที่ไม่ได้รับการส่งเสริมจาก BOI

ภาษีเงินได้นิติบุคคล

ลดหย่อนจากร้อยละ 20 เหลือร้อยละ 10 เป็นเวลา 10 รอบระยะเวลาบัญชี

การดำเนินงาน

กรมสรรพากรเสนอร่างพระราชกฤษฎีกาออกตามความในประมวลรัษฎากร ว่าด้วยการลดอัตราและยกเว้นรัษฎากร (ฉบับที่ ...) พ.ศ. ต่อคณะรัฐมนตรีเพื่อพิจารณา โดยคณะรัฐมนตรีให้ความเห็นชอบในหลักการแล้ว เมื่อ 20 เม.ย. 2558 โดยให้ส่งเรื่องให้สำนักงานคณะกรรมการกฤษฎีกาตรวจก่อนดำเนินการต่อไป

มาตรการทางการเงิน

เงินกู้

ภาครัฐดำเนินการสินเชื่อดอกเบี้ยต่ำผ่านธนาคารออมสิน และการค้าประกันทั้งจำนวนผ่าน บสย. (ดอกเบี้ยผ่อนปรน ร้อยละ 1-20 ล้านบาท)

ความก้าวหน้า

กระทรวงการคลังอยู่ระหว่างนำเสนอคณะรัฐมนตรีเพื่ออนุมัติโครงการและงบประมาณ

แรงงานและศูนย์บริการเบ็ดเสร็จ

แรงงาน

- มติ ครม. 18 ก.พ. 58 เห็นชอบการจัดระบบการจ้างคนต่างด้าวสัญชาติเมียนมา ลาว และกัมพูชา ที่เข้ามาทำงานในลักษณะไป-กลับ หรือตามฤดูกาล ตามมาตรา 14 แห่ง พ.ร.บ.การทำงานของคนต่างด้าว พ.ศ. 2551 โดยหน่วยงานที่เกี่ยวข้องต้องดำเนินการ ให้แล้วเสร็จภายใน 60 วัน (หรือภายใน 18 เม.ย. 58) และ กต.ขอขยายเพิ่มอีก 90 วัน
- รง. เตรียมที่ตั้ง OSS แรงงานต่างด้าวในพื้นที่ ฝึกอบรมแรงงานไทย/ต่างด้าว เสริมความรู้ด้าน ความปลอดภัยการทำงานแก่สถานประกอบการ จัดทำคู่มือให้แรงงาน/สถานประกอบการ

ศูนย์บริการเบ็ดเสร็จ ด้านการลงทุน

เปิดดำเนินการแล้วใน 5 พื้นที่ ได้แก่

- (1) ศูนย์ดำรงธรรมตากและเทศบาลนครแม่สอด
- (2) สำนักงานพาณิชย์สระแก้ว
- (3) ศูนย์ดำรงธรรมตราด
- (4) ศูนย์ดำรงธรรมมุกดาหาร
- (5) ศาลากลางจังหวัดสงขลาและศูนย์ส่งเสริมอุตสาหกรรมภาคที่ 11 (อ.หาดใหญ่)



โครงสร้างพื้นฐานและด้านบุคลากร

มติ ครม. เมื่อ 24 ก.พ. 2558 รับทราบและเห็นชอบตามมติ กนพ. 1/2558 ดังนี้

- เห็นชอบในหลักการแผนโครงสร้างพื้นฐานและด้านบุคลากรปี 2557-2565 ใน 6 พื้นที่ (7 ด้าน) ได้แก่ ดาก สระแก้ว ตราด มุกดาหาร สงขลา (สะเดาและปาดังเบซาร์) และหนองคาย
- เห็นชอบโครงการเร่งด่วน พ.ศ. 2558 รวม 52 โครงการ วงเงิน 2,642.88 ลบ. จากงบกลางปี 2558 และให้หน่วยงานที่เกี่ยวข้องทำความตกลงในรายละเอียดกับ สบ. ต่อไป

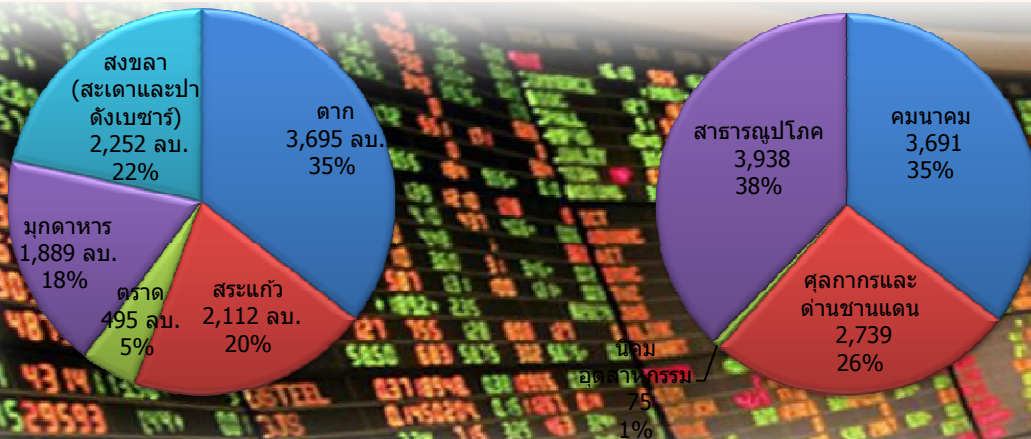

วงเงินการลงทุนเบื้องต้น ปี 2558-2559 (10,443 ล้านบาท)

ด้านอื่นๆ

- การประชาสัมพันธ์ดึงดูดนักลงทุน เริ่มดำเนินการแล้วโดย สศช.จัดทำเอกสารเผยแพร่/เว็บไซต์ กำหนดหน่วยงานให้ข้อมูล/ประสานงาน ได้แก่ สศช. สกท. กค. กต. OSS และ ศูนย์ดำรงธรรม และ สกท. ร่วมกับ สศช. และหน่วยงานที่เกี่ยวข้องจัดทำคู่มือนักลงทุน
- แผนบริหารจัดการชายแดนด้านความมั่นคง 2558-2564 สมช.อยู่ระหว่างดำเนินการ
- การบริหารจัดการผลผลิตทางการเกษตรในเขตพัฒนาเศรษฐกิจพิเศษ ดำเนินการแล้วใน 2 พื้นที่ คือ จ.ตาก โดยให้เครือข่ายสหกรณ์ในพื้นที่นำเข้าข้าวโพดเลี้ยงสัตว์จากประเทศเมียนมา และจ.สระแก้ว ซึ่งมีการทำข้อตกลงร่วมกันในการซื้อขายแลกเปลี่ยนระหว่างผลิตภัณฑ์โคนมของ ไทยกับมันเส้นสะอาดจากกัมพูชา
- ภาคเอกชน สศช.หรือเอกชนเพื่อมาลงทุนในเขตเศรษฐกิจพิเศษ อาทิ CP/สหพัฒน์/ไทยเบฟฯ
- การจัดระบบดูแลทรัพยากรธรรมชาติ กรมป่าไม้/กรมอุทยานฯ เตรียมดำเนินการด้านป่าไม้/เพิ่มประสิทธิภาพด้านตรวจสัตว์ป่าในพื้นที่เขตเศรษฐกิจพิเศษ (งปม. 59)
- การพัฒนาสาธารณสุข สธ.และอย. เตรียมพัฒนาสุขภาพจังหวัดชายแดน ป้องกัน/ควบคุมโรคติดต่อ ปรับปรุงพื้นที่อาคาร รพ. จัดหาครุภัณฑ์การแพทย์ และฝึกอบรม (งปม.59)

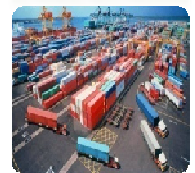
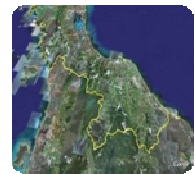

ประเด็นการบรรยาย

- ความเป็นมาและกรอบแนวคิดการพัฒนาเขตเศรษฐกิจพิเศษ
- ความก้าวหน้าการพัฒนา
- เขตเศรษฐกิจพิเศษตาก - ความพร้อม

ความพร้อมของพื้นที่ชายแดนเป้าหมาย : ตาก

การดำเนินงาน	แล้วเสร็จ	อยู่ระหว่างดำเนินการ	ข้อมูล/รายละเอียด
สิทธิประโยชน์	<input type="checkbox"/>		<ul style="list-style-type: none"> สามารถรับการส่งเสริมการลงทุนตามประกาศ BOI
ความพร้อมที่ตั้ง	<input type="checkbox"/>		<ul style="list-style-type: none"> ประกาศพื้นที่ SEZ ใน 3 อำเภอ 14 ตำบล
การได้มาซึ่งที่ดิน		<input type="checkbox"/>	<ul style="list-style-type: none"> พื้นที่ป่าไม้ถาวร “ป่าแม่สอด” ตามมติ ครม. 2 แปลง รวม 14,760 ไร่ (กรมพัฒนาที่ดินรับไปดำเนินการ)
เส้นทางคมนาคม		<input type="checkbox"/>	<ul style="list-style-type: none"> ทล.ตาก-แม่สอด ตอน4 (งบกลาง 58) สร้างสะพานข้ามแม่น้ำเมยแห่งที่ 2 (งปม. 59) ถนนผังเมืองรวม สำรองออกแบบสถานีขนส่งสินค้า (งปม.59)
โครงสร้างพื้นฐาน		<input type="checkbox"/>	<ul style="list-style-type: none"> ขยายท่าอากาศยานแม่สอด (ซื้อที่ดินและชดเชย)/พัฒนาระบบไฟฟ้าระบบส่งน้ำ อ่างเก็บน้ำ (งบกลาง 58)
ด้านบุคลากร/ ด้านพรมแดน		<input type="checkbox"/>	<ul style="list-style-type: none"> สร้างอาคารตรวจบุคคล/ลานตรวจสินค้า/เพิ่มศักยภาพด่านเกษตร ปศุสัตว์ ประมง (งบกลาง 58) สร้างด่านแห่งใหม่ (งปม. 59) ศึกษาความเหมาะสมนิคมฯ (งปม. 59)
OSS การลงทุน	<input type="checkbox"/>		<ul style="list-style-type: none"> เปิดทำการ 2 จุด (ศูนย์ดำรงธรรมตาก/ทน.แม่สอด)
OSS แรงงาน		<input type="checkbox"/>	<ul style="list-style-type: none"> 2 จุด สนง.เขตเศรษฐกิจพิเศษตาก อ.แม่สอด /รพ. แม่สอด



● ได้รับจัดสรรงบประมาณกลางปี 2558 รวม 1164.98 ลบ. ครอบคลุมโครงการถนน ด้าน และโครงสร้างพื้นฐานอื่นๆ

บทบาทพื้นที่และความเชื่อมโยงกับประเทศเพื่อนบ้าน : ตาก

- เมืองเมียวดีมีการจัดตั้งเขตการค้าชายแดน พื้นที่รวม 1,128 ไร่ ห่างจากชายแดน 11 กม. โดยเป็นศูนย์กระจายและขนถ่ายสินค้าต่อไปยังเมืองมะละแหม่ง ฝะอัน และย่างกุ้ง และมีเขตอุตสาหกรรมเมียวดี (Myawaddy Industrial Zone) ซึ่งอยู่ระหว่างพัฒนา
- พื้นที่แม่สอด-เมียวดี เป็นประตูเศรษฐกิจที่เชื่อมโยงพื้นที่ตอนในของเมียนมาร์กับเมืองฝะอัน 243 กม. และเมืองย่างกุ้ง 207 กม. โดยอยู่ระหว่างการพัฒนานิคมอุตสาหกรรมฝะอัน พื้นที่ 2,482 ไร่ ซึ่งมีโรงงานตัดเย็บเสื้อผ้า UMH แห่งที่ 3 (ญี่ปุ่นลงทุน/ตัดเย็บเสื้อผ้าเพื่อการส่งออกไปยังญี่ปุ่น) เปิดให้บริการแล้ว และยังมีแผนปรับปรุงสนามบินฝะอันในอนาคต
- ย่างกุ้ง มีท่าเรือเอกชนและรองรับเรือสินค้าทั่วไป และ Asia World Port Terminal (AWPT) ซึ่งเป็นท่าเรือตู้คอนเทนเนอร์ และมีสวนอุตสาหกรรมมิงกลาดอน พื้นที่รวม 562.5 ไร่ (ร่วมทุนระหว่างเอกชนญี่ปุ่นและรัฐบาลเมียนมาร์)
- เขตเศรษฐกิจพิเศษติลาวา พื้นที่ 15,000 ไร่ ห่างจากย่างกุ้ง 23 กม. มีแผนก่อสร้างท่าเรือน้ำลึกและนิคมอุตสาหกรรม (รัฐบาลเมียนมาร์และญี่ปุ่นสนับสนุน) โดยมีการพัฒนาโครงการ Class A ระยะแรก 1,400 ไร่ อุตสาหกรรมเป้าหมาย คือ อุตสาหกรรมที่ใช้เทคโนโลยีขั้นสูง/ยานยนต์/อิเล็กทรอนิกส์/สิ่งทอเครื่องนุ่งห่ม/อุตสาหกรรมที่ใช้แรงงานเข้มข้น/การผลิต





..ขอขอบคุณ..